المعهد الملكي للثقافة الأمازيغية
ⴰⵙⵉⵏⴰⴳ ⴰⴳⵍⴷⴰⵏ ⵏ ⵜⵓⵙⵙⵏⴰ ⵜⴰⵎⴰⵣⵉⵖⵜ
INSTITUT ROYAL DE LA CULTURE AMAZIGHE

Dictionnaire Amazighe - Français

Parler de Figuig et ses régions

Hassane BENAMARA

Centre de l'Aménagement Linguistique
UER-Lexique

Dictionnaire
Amazighe – Français
Parler de Figuig et ses régions

Publications de l'Institut Royal de la Culture Amazighe
Centre de l'Aménagement Linguistique (CAL)
Série : Lexiques – N° 11 -

Titre : **Dictionnaire Amazighe - Français**
Parler de Figuig et ses régions
Auteur : Hassane BENAMARA
Edition scientifique : UER-Lexique - CAL
Mise en page : Aïcha Bouhjar
Publication : Institut Royal de la Culture Amazighe
Réalisation technique : Centre de la Traduction, de la Documentation, de l'Edition et de la Communication
Imprimerie : El Maârif Al Jadida - Rabat
Dépôt légal : 2013 MO 1659
ISBN : 978-9954-28-142-0
Copyright : © IRCAM

Dictionnaire
Amazighe - Français
Parler de Figuig et ses régions

Hassane BENAMARA

2013

Awal amǝzwar
Introduction

Nǝcni ad nǝbda,
Ṛǝbbi ad issǝmda[1]
Nous, nous commençons,
Dieu parfera.

Le dictionnaire que vous avez entre les mains renferme un lexique appartenant au parler amazighe en usage à Figuig et ses régions *(Sud-est marocain et Sud-ouest algérien).* Sans prétendre à l'exhaustivité, il contient un nombre important de mots relatifs à plusieurs domaines de la vie et des outils grammaticaux. Plusieurs procédés ont été utilisés pour ce faire : travail par champs lexicaux *(couleurs, costumes, plantes, repas...),* par thèmes *(guerre, paix, amour...),* par métiers *(maçonnerie, couture...),* par recueil de récits *(contes, légendes, fables),* de proverbes, de devinettes, de poèmes et de chants, par recherche d'équivalents à des mots étrangers à ce parler, par enregistrements oraux, par jeux d'émulation, par consultation de travaux universitaires ou non consacrés à cette zone.

Conçu pour recueillir un maximum possible de mots et un maximum d'informations sur ces mots *(nature, traduction, sens premier et sens second(s), syntaxe, transformations, sources...)*, il s'articule autour de deux grandes parties :

1. **le dictionnaire alphabétique**(le dictionnaire proprement dit). Cette partie comprend aussi les **tableaux de conjugaison** et les **entrées encyclopédiques** où sont développées certaines entrées relatives à des faits typiques à la région ou que la région partage avec d'autres zones : *architecture, jeux, traditions, fêtes, rites, costumes, métiers, cuisine,* etc.
2. **le dictionnaire étymologique** (dictionnaire des racines) destiné à informer l'utilisateur sur l'ensemble des mots qui dérivent d'une même racine consonantique et éventuellement sur l'origine de la racine en question et sur les affixations, les compositions et les transformations phonétiques ou non *(métathèse, assourdissement, sonorisation...).* Les localités au sein de la région de Figuig où un mot est en usage sont signalées dans la partie dite dictionnaire alphabétique.

Ce travail est conçu de manière à être plus accessible, moins contraignant et plus proche des dictionnaires auxquels sont habitués la plupart des gens. Toutefois, comme tous les dictionnaires de toutes les langues, il nécessite un savoir ou un pré-acquis.

Hassane BENAMARA (Figuig)

---

[1] Citation attribuée aux premiers Figuiguiens de confession chrétienne convertis à la nouvelle religion : l'islam, après un pèlerinage à Jérusalem.

Code de transcription

1. ALPHABETS

Signes			Valeurs phonétiques	Exemples
Latins	**Amazighes**	**Arabes**		
a	ⴰ	أ	**a**	**a**man *(eau)*
b	ⴱ	ب	**b**	a**b**liw *(cil)*
c	ⵛ	ش	**ʃ / š**	a**c**niw *(jumeau)*
d	ⴷ	د	**d**	a**d**ən *(couvrir)*
ḍ	ⴹ	ض	**ḍ**	a**ḍ**ən *(tomber malade)*
ə	ⴻ		**ə**	all**ə**l *(caler, épargner)*
f	ⴼ	ف	**f**	i**f**assən *(mains)*
g	ⴳ		**g**	ar**g**az *(homme)*
g^{w}	ⴳⵯ		**g**^{w}	**gg**^{w}əd *(craindre)*
h	ⵀ	ه	**h**	**h**ayya *(souhaiter)*
ḥ	ⵃ	ح	**ħ**	**ḥ**məl *(aimer)*
i	ⵉ	إ	**i**	**i**mi *(bouche)*
j	ⵊ	ج	**j**	**j**aj *(intérieur)*
k	ⴽ	ك	**k**	**d**ilik *(alors que)*
k^{w}	ⴽⵯ		**k**^{w}	**kk**^{w}ər *(insulter)*
l	ⵍ	ل	**l**	a**l**ili *(laurier rose)*
m	ⵎ	م	**m**	**m**ani *(où)*
n	ⵏ	ن	**n**	a**n**u *(puits)*
p			**p**	**pp**a *(père)*
q	ⵇ	ق	**q**	**q**abu *(pierre)*
r	ⵔ	ر	**r**	ɣə**r** *(chez)*
ṛ	ⵕ		**ṛ**	ɣə**ṛ** *(étudier)*
s	ⵙ	س	**s**	**s**rəd *(s'allonger, s'étendre)*
ṣ	ⵚ	ص	**ṣ**	**ṣ**ṛəḍ *(avaler)*
t / ţ	ⵜ	ت	**t**	n**t**ər / n**ţ**əṛ *(mordre)*
ṭ	ⵟ	ط	**ṭ**	n**ṭ**əṛ *(fumer, aspirer)*
u	ⵓ	ؤ	**u**	**u**l (*cœur)*
v			**v**	ta**v**ənvant *(toupie)*
w	ⵡ	و	**w**	i**w**dan *(les gens)*
x	ⵅ	خ	**χ**	i**x**əf *(tête)*
y	ⵢ	ي	**y**	i**y**urən *(les mois)*
z	ⵣ	ز	**z**	**z**rəd (*se régaler)*
ẓ	ⵥ		**ẓ**	**ẓ**ṛəḍ *(être mince)*
ɛ Σ	ⵄ	ع	**ɛ**	a**ɛ**ban *(couverture)*
ɣ Γ	ⵖ	غ	**ɣ**	**ɣ**əz *(creuser)*

2. SIGNES

- Le point souscrit "sous une lettre" (exception du /**ḥ**/ = "ħ" = ح) indique que la lettre en question est emphatique et donc l'ensemble du mot se réalise emphatique. Il est noté sous une consonne simple ou sous une consonne tendue(aḍil *raisin*, tamədṭṭut *femme*). Quand la lettre emphatique est connue, elle porte le point souscrit (ṭṭəf *tenir*, msuṭṭuf *se tenir, s'accrocher*) sinon, le point est noté sous les lettres "emphatisables" ou qui admettent l'emphase (fṛəḍ *balayer*, iyaẓiḍən *les coqs, les poulets*).
- La tension consonantique ou la gémination est rendue par le redoublement de la consonne ou de la semi-consonne : **ddər** *vivre,* **iyyər** *jardin.*
- Les labiovélaires non tendues sont notées /**g**^{w}/ ou /**k**^{w}/, les tendues /**gg**^{w}/ ou /**kk**^{w}/ (le w est en exposant)

- Le tiret est utilisé dans les contextes suivants :
  - a) Pour relier les éléments d’une locution figée : **u-lli** *ce n'est pas*.
  - b) Pour isoler le son **[y]** engendré par certains contextes vocaliques afin d'éviter le hiatus: **inna-y-as** *il lui a dit.*

3. SIGNES AMAZIGHES

Les signes utilisés sont les signes conventionnels ou officiels des tifinaghes marocains.

4. SIGNES ARABES

Les signes utilisés sont les signes conventionnels de la transcription de la langue arabe.

5. SIGNES ET SYMBOLES UTILISES

(a-, u-, ф-) Le premier élément de la parenthèse correspond à la désinence pré-nominale *(genre, nombre, état)* du nom en état libre ou non construit, le second, à sa désinence en état d’annexion ou état construit, le troisième -pour les noms masculins- à sa réalisation devant les prépositions **di** et **si** Il s'agit d'un fait typique à la région de Figuig.
ф- N’admet pas de désinence *genre, nombre, état*.
≠ Ne pas confondre.
— Radical.
~ Ou bien
/ Ou bien.
→ Entraîne, engendre, implique.
← Etre causé, engendré, impliqué.
* Forme non attestée(quand il précède un énoncé).
= Egale.
▫ Signe indiquant le début d'un exemple ou une autre réalisation sémantique d'une entrée.
▪ Signe indiquant une autre construction quand il s'agit du verbe ou une autre information sur le mot (synonyme, antonyme, remarque...)
• Signe qui indique la racine consonnantique dans le dictionnaire étymologique.
?! Douteux.
& Aussi.

6. LISTE ABREVIATIONS

Acc.	Accompli.
Adj.	Adjectif.
Adv.	Adverbe.
Aff.	Affirmatif.
Alg.	Algérien.
Ang.	Anglais.
Ant.	Antonyme (contraire).
Ar.	Arabe.
Art.	Article.
Aug.	Augmentatif.
C.o.d.	Complément d’objet direct.
C.o.i.	Complément d’objet indirect.
Conj.	Conjonction.
Conjg.	Tableau de conjugaisons.
Dém.	Démonstratif.
Dial.	Dialectal.
Dim.	Diminutif.
Dir.	Direct.
Esp.	Espagnol.
Étym.	Étymologie.
Exp.	Exemple.
F. ou **Fém.**	Féminin.
Gr.	Grec.
Hbr.	Hébreux.
Inacc.	Inaccompli.
Ind.	Indirect.
Interj.	Interjection.
Inv.	Invariable.
Itl.	Italien.
Jp.	Japonais.
Lat.	Latin.
Littrl.	Littéralement.
Loc.	Locution.
M.	Masculin.
Prép.	Préposition.
Pro.	Pronom.
Prov.	Proverbe.
Rac.	Racine consonnantique.
Rq.	Remarque.
Sing.	Singulier.
Syn.	Synonyme.
Syn. rég.	Synonyme du mot dans d'autres régions amazighes en dehors de l'aire de Figuig.
Tps.	Temps.
v. intr.	Verbe intransitif.
v. tr.	Verbe transitif.
voir	Se reporter à.
voir aussi	Renvoie à des termes sémantiquement proches

Comment utiliser ce dictionnaire

1. L'ordre alphabétique adopté :

-a -b -c -d/-ḍ (le ə n'est pas pris en compte) **-f -g -h -ḥ -i -j -k -l -m -n -p -q -r -ṛ -s -ṣ -t -ṭ -u -v -w -x -y -z -ẓ -ɛ -ɣ.**

2. Pour chercher un mot :

Pour les mots invariables (*interjections, prépositions, adverbes...)*, il suffit de chercher le mot tel qu'il est écrit dans le texte ou tel qu'il a été entendu dans une conversation. En revanche pour ce qui est des mots variables *(noms, adjectifs, verbes)*, il faut tenir compte de ce qui suit :

Le nom (le substantif) et l'adjectif :

Les noms doivent être cherchés comme ils se réalisent au singulier, s'ils l'admettent, et en état libre ou état non construit (hors de phrase) : abrid, argaz, ifis, tiyni, tfuyt, ḍaṛ, yaẓiḍ.... Il faut noter qu'un bon nombre de noms perdent leurs affixes ou désinences initiales (genre, nombre, état) même à l' état non construit : yaẓiḍ, mullu, fus. Ces noms sont donc à chercher comme ils sont à l'état non construit. Il s'agit d'un régionalisme.

Les suites lexicalisées constituées d'un verbe et d'un autre élément (tənsu-ɣri, ifuq-ijbəd...) et les noms appartenant au langage enfantin doivent être cherchés sans changement.

Le verbe

Il faut le dépouiller de ses désinences ou pour simplifier, il faut le conjuguer à l'impératif.

Exp. Təkkrənt, doit être cherché dans kkər (k).

3. Pour lire une entrée

Exp. 1 (le nom).

awṛaɣ, **ⴰⵡⵕⴰⵖ**,

n.m. et adj. (a-, u-, φ-). *Jaune, pâle.* ▫Asəlham awṛaɣ. *Un burnous jaune.* pl. iwṛaɣən (i-, i-, φ-), f. tawṛaɣt (ta-, t-), pl. tiwṛaɣin (ti-, t-). Rac. wṛɣ.

Cette entrée doit se lire ainsi :

awṛaɣ, **ⴰⵡⵕⴰⵖ**, (Le nom à l'état non construit)

n.m. et adj. (nom masculin et adjectif).

(a-, u-, φ-).

(Le premier élément de la parenthèse correspond à la voyelle initiale du nom à l' état non construit, le deuxième à la réalisation de cette voyelle quand le nom est à l' état construit, le troisième à la réalisation de la même voyelle quand le nom est précédé des prépositions si et di et leurs variantes contextuelles. Pour les noms féminins, la parenthèse n'a que les deux premiers éléments).

Jaune, pâle. (Traduction française du mot awṛaɣ).

▫**Asəlham awṛaɣ.** ***Un burnous jaune.*** (Exemple d'utilisation et traduction).

pl. (pluriel). **f.** (féminin)

Rac. wṛɣ. (Renvoie au dictionnaire étymologique).

Exp. 2 (le verbe).

wrəd, **ⵡⵔⴷ**,

v.tr. (conjg. 15). *Abreuver.* ▪v.intr. *S'abreuver.* ▪syn. ssəw. Rac. wrd_2.

Cette entrée doit se lire ainsi :

wrəd, **ⵡⵔⴷ** (le verbe dépourvu de désinences en alphabet latin et en alphabet tifinaghe)

v.tr. (verbe transitif).

(conjg. 35). (renvoie au tableau de conjugaison correspondant à ce verbe)
Abreuver. (Traduction française du verbe)
• (frontière indiquant une autre construction ou un autre aspect du mot)
v.intr. (verbe intransitif).

S'abreuver. (Traduction française du verbe quand il est construit intransitivement)
syn. **ssəw.** (Synonyme du verbe)
Rac. **wrd$_2$.** (Racine consonantique du verbe)

Exp. 3 (une racine).
•WṚƔ
- wṛəɣ
→(awṛaɣ / tiwṛaɣin)
→(awṛaɣ→cawṛaɣ→ccəwṛəɣ→acəwṛəɣ)
→(tawəṛɣi)
→(iwṛiɣ)
→(ssəwṛəɣ→asəwṛəɣ)
→(ssəwṛəɣ→izəwṛəɣ)
→(ssəwṛəɣ→amsəwṛəɣ)
→(wṛiṛəɣ→awṛiṛəɣ)
→(wṛiṛəɣ→ssəwṛiṛəɣ→asəwṛiṛəɣ)
→(uṛəɣ→ssuṛəɣ→asuṛəɣ)
▪Rq.
- cawṛaɣ = c- préfixe *"qui tend vers".* + awṛaɣ.
- izəwṛəɣ = s + wṛəɣ. [s] → [z]

▪WṚƔ, (la racine minimale)
- wṛəɣ Le mot supposé à l'origine des autres (l'étymon). Suivent ensuite les mots qui dérivent de cette racine dans un ordre allant du plus simple au plus complexe.

4. Pour utiliser le dictionnaire des racines.

4.1. Pour chercher

Pour chercher un mot, il faut le dépouiller de ses voyelles (exp. abrid → brd), et de ses affixes (amsuta ← msuta ← ut → t). Une consonne tendue compte une seule fois exp. illa (l) et une syllabe double quand le mot n'est pas emprunté à une autre langue est simplifiée kkərkər → kr. voir Introduction au dictionnaire étymologique.

4.2. Pour lire une entrée

Le dictionnaire des racines donne deux types d'informations : les mots qui dérivent d'une même racine et l'origine de cette racine quand il s'agit d'emprunt aux langues étrangères.

5. Limites de ce dictionnaire

Ce dictionnaire ne prétend aucunement à l'exhaustivité et vu le nombre très modeste de ses entrées, il est certain que bien des mots n'y figurent pas. Il faut noter que les emprunts trop abusifs de type "jargon scolaire" n'y sont pas mentionnés.

6. Problèmes liés au dictionnaire

Tous les dictionnaires sont difficiles à utiliser car ils nécessitent préalablement un savoir et chercher dans un dictionnaire c'est souvent manquer ou avoir besoin d'un savoir. Mais, si pour les autres langues ce problème est posé, pour l'amazighe il est majeur et beaucoup plus complexe du fait qu'il s'agit d'une langue dont le processus de standardisation est à peine amorcé au Maroc.
Voilà donc quelques cas, entre autres, de problèmes qui peuvent entraver la recherche.

6.1. Public ou récepteur ciblé par ce dictionnaire

Comme il s'agit d'un dictionnaire amazighe-français, il s'adresse donc à un public bilingue maîtrisant les deux langues à des degrés différents. Nous avons tenté au maximum d'utiliser une terminologie très simplifiée pour atteindre un public très large et un français médian qui s'écarte de toute recherche littéraire ou stylistique mais il renferme certains mots qui relèvent de la spécialité et qui ne s'utilisent que par des linguistes *(assourdissement, emphase, état d'annexion, gémination, tension consonantique...)* Il faut signaler qu'ils sont peu nombreux et nous invitons l'utilisateur de ce dictionnaire à se familiariser avec eux car ils sont importants pour la compréhension et la description du fonctionnement de l'amazighe.

6.2. Genre masculin - féminin

Si on ne trouve pas un mot sous sa forme masculine, il faut essayer une autre recherche sous sa forme féminine (ameẓẓuɣ / tameẓẓuɣt) ou l'inverse. Pour certains noms, le passage du masculin au féminin n'affecte pas le sens du mot dans sa profondeur (*diminutif / augmentatif)* mais pour d'autres le changement est total (tasɣunt n'est pas le diminutif de asɣun).

6.3. Les entrées : **Ḍ**, **Ṛ**, **Ṣ** **Ṭ**, **Ẓ**

L'attribution d'une entrée à part entière aux lettres emphatiques (**Ḍ - ⴹ, Ṛ - ⵕ, Ṣ - ⵚ, Ṭ - ⵟ, Ẓ - ⵥ**) que nous avons d'ailleurs adoptée pour ne pas nous écarter d'une certaine tradition lexicologique ou lexicographique amazighe pose un problème d'abord d'économie (cinq entrées en plus) et un problème de recherche. Si l'on se situe au niveau de l'ensemble de l'amazighe ou panamazighe, bien des mots peuvent être emphatiques dans un parler et non emphatiques dans d'autres (drus/ḍruṣ, urar/uṛaṛ, aɣərda/aɣəṛḍa, adərɣal/aḍəṛɣal, adṛaṛ/adrar, anəggaru / anəggaṛu, tabrurəy/tabṛuṛəy, tisurifin/tiṣuṛifin...) de même, la lettre qui doit porter le signe d'emphase pose un grand problème et reste difficile à cerner sans passer par l'étymologie. Pour contourner ce problème une deuxième recherche s'avère nécessaire.

6.4. Problèmes de transcription

Dans ce travail, nous avons soudé le pronom aux prépositions (xfəs, ɣrəs dis, agidəs...) et aux noms de liens de parenté par respect pour une certaine tradition de transcription au risque de tomber dans des confusions (ɣərsən(t) = *Chez eux(elles). / Elles ont égorgé* - ɣrəs = *Chez lui. / Egorger...)*

Pour le "t" et le "ţ", nous avons utilisé un seul signe pour rendre les deux sons. On entend par exemple [ttər] et [ţţər] et la différence entre les deux prononciations est tantôt liée à l'âge, tantôt au sexe et tantôt à la région : tter (à prononcer en faisant entendre le "t" comme celui qu'on entend dans le mot français *"tout"* // ţţər (à prononcer en faisant entendre le "ţ" comme celui qu'on entend dans le signe arabe (ث). Vu que cette précision n'affecte en rien le sens des mots, nous avons utilisé un seul signe pour les deux cas : ţaməṭṭuţ = ţaməţţuţ, itri = iţri, iməttər = iməţţər...

Chez certains locuteurs, le [t] se manifeste dans le contexte "t" suivi de -l, -n ou -r. (itla, itnin, itri).

6.5. **Schwa /e/ ~ /ə/**

La notation du cheva /e/ pose, elle aussi, un problème pour certaines personnes qui soit n'arrivent pas à le percevoir soit arrivent mal à trouver sa place. Pour éviter ce problème, nous avons opté pour le signe /ə/ un signe qui n'a pas d'ordre alphabétique particulier et qui est facultatif. C'est à dire que l'on peut chercher un mot sans se préoccuper du schwa. Toutefois, il est transcrit non pas en /e/ qui a un rang alphabétique précis et qui pourrait gêner dans la recherche mais en /ə/ qui n'a pas de place précise dans le classement alphabétique.

6.6. **L'alphabet** latin

L'adoption de l'alphabet latin comme alphabet de transcription principal de l'amazighe au lieu de l'alphabet tifinaghe n'est certes pas équitable pour cette langue mais vu l'absence d'un enseignement systématique de cette langue, le passage par le latin peut rendre service car c'est un alphabet très connu voire même universel. Il ne s'agit donc pas d'un principe ou d'une doctrine que nous défendons.

6.7. Le substantif

La recherche de noms à l'état non construit peut poser certains problèmes pour les non habitués au parler de Figuig et ses régions. Il faut tout simplement, pour ces gens, effectuer une recherche en considérant l'affixe initial (a- / ta-, i- / ti-...) et une autre en le supprimant. Si par exemple on connaît le parler de Souss ou le Kabyle et que l'on cherche dans ce dictionnaire les mots "agayyu" et "ayaẓiḍ" dans "A", on ne les trouvera pas même s'ils figurent dans ce dictionnaire car dans la région de Figuig, ils perdent le a- initial. Il faut donc les chercher dans "G" (gayyu) et "Y" (yaẓiḍ). Il faut savoir que le parler de Figuig, celui du Mzab / Ouargla, le rifain et le chaoui / chenoui ont un bon nombre de noms qui perdent leur voyelle initiale à l'état non construit (fus, yaẓiḍ, badu, mullu, tfuyt, twacunt...).

6.8. Recherche par racines consonantiques

Si on est habitué à la recherche par racines consonantiques, on doit se reporter à la partie dénommée Dictionnaire des racines et on y trouve l'ensemble des mots qui dérivent de la racine que l'on cherche. Dans le cas contraire le dictionnaire est conçu aussi pour la recherche alphabétique normale.

6.9. Le problème de la racine

Pour attribuer une racine consonantique à un mot (amsufuɣ), nous le dépouillons d'abord de ces voyelles (msfɣ) ensuite de ces affixes (fɣ) et si la racine est constituée d'une syllabe double(aməṣməṣ) nous la simplifions (mṣ) mais s'il s'agit d'un mot étranger, nous gardons la syllabe double qawqaw (qwqw). Pour travailler par racine, il faut donc maîtriser l'étymologie et les dérivations. Parfois l'on arrive mal à trouver la racine d'un mot sans passer par une certaine connaissance de plusieurs parlers amazighes.

Bien des problèmes se posent par des tortures subies par Certains mots subissent des transformations phonétique qui font qu'on peut hésiter entre deux racines apparemment différentes asəmɣəṛ → mɣṛ et mqṛ. Pour ces problèmes et pour bien d'autres similaires, voir l'introduction au dictionnaire étymologique.

6.10. **L'origine** du mot et son étymologie

voir Dictionnaire étymologique / introduction.

Parler de Figuig, situation et particularismes

1. Situation

Le parler de l'aire de Figuig est une variante amazighe en usage à 370 km au sud de la ville marocaine d'Oujda et au sud de la ville algérienne Oran. Sa zone s'étend même au pays du Mzab, à Ouargla (Algérie) et à bien des régions en Libye. Avec les parlers de ces dernières régions, il ne constitue qu'une seule et même variante avec des sous-variantes, des réalisations ou des accents régionaux qui ne constituent pas d'entraves à l'intercompréhension des locuteurs de ces contrées (à titre d'exemple, dans ces zones, on utilise pour le négatif la particule ul et le démonstratif u, ailleurs on utilise ur et a/ad. Dans ces régions, on dit : itcu *(il a mangé)*, iswu *(il a bu)* inɣu *(il a tué),* ailleurs, on dit : itca, iswa, inɣa, ...

La zone géographique couverte par ce travail correspond à ce que les Français de l'époque coloniale appelaient le sud Oranais. Les Algériens d'après l'indépendance l'appellent zone des oasis, Mont des ksours, Saoura, Atlas saharien etc. Administrativement, elle correspond, chez eux, aux provinces (Wilaya) de Aïn Sefra, Saïda, Bechar, El Biod (Asla, Djenian Bourzeg, El Biod, Kasdir, Mecheria, Tit taouraght / Aïn Sefra, Tiout, Dermel, Megrar n Oujenna, Megrar n Ouadday, Beni Ounif/At Winifen, Sfissifa, Tnant, Fendi, Taghit, Lehmer, Boukayes, Moughel, Beni Abbes, Bechar, Kenadsa, Kerzaz, Igli, Mazzer, Touzdiyt, Aghrem Ameqqran, Djorf Torba, Ain Ben Khlil, Bousemghoun....)
Pour le Maroc, cette zone est dite le Sahara Oriental, elle correspond administrativement à la province de Figuig (Aïn Chaïr, Ich, Figuig) et à un territoire jugé comme confisqué par la France coloniale.
C'est une zone montagneuse (Aamour, Smir, Grouz, Maïz, Aattak, Antar...) semi-désertique, agropastorale, constituée de palmeraies irriguées par des sources artésiennes ou par des oueds dont notamment Zouzfana, Namous, Guir, Saoura.

L'occupation humaine de cette terre remonte à des époques très reculées dans le passé comme l'attestent fort bien les nombreuses gravures rupestres et les divers indices archéologiques qui s'y trouvent. La région compte parmi les plus riches de l'Afrique du Nord en patrimoine archéologique.
Cette terre a toujours été un point de passage ou un carrefour reliant l'Est à l'Ouest et le Nord au Sud. Ainsi à des époques préhistoriques et protohistoriques, elle constituait déjà un point de passage des actuelles Libye et Algérie vers le Sud et le sud-ouest de l'actuel Maroc et vers le pays Touareg comme l'attestent encore les chars rupestres gravés ou peints de la région.

Au Moyen Age, ces contrées sont devenues un point de passage des caravanes du commerce transsaharien, un centre d'échange des produits oasiens contre des produits nomades et un passage incontournable pour les pèlerins marocains. Du 14ème au 19ème siècle, la situation de la région comme porte du Sahara a attiré bien des communautés et des conquérants qui l'ont d'ailleurs bien marquée : les Arabes, les Juifs, les Africains, les Turcs et plus tard les Français qui ont bouclé la région en la réduisant en impasse.

2. Particularismes

2.1. Particularismes dans l'ensemble amazighe

Par rapport aux autres parlers amazighes et au niveau phonétique, ce parler n'a pas les sons suivants : Les labio-vélaires [q^w], [x^w], [$ɣ^w$], les [k] et [g] non occlusives, les inter-dentales fricatives [θ] et [δ] et leurs réalisations emphatiques. En revanche, il a le [v] et le [p].

Le démonstratif en usage dans cette zone tout comme au Mzab - Ouargla c'est "u" (au lieu de "a / ad" attestés ailleurs) la particule de négation usitée est "ul" ailleurs c'est "ur".

Certains verbes conjugués (3° pers. sing. m., 3° pers. sing. f. et 1° pers. pl.) se terminent par "-u" dans la zone de Figuig : (itcu, iswu, inɣu, yufu, iẓṛu...) mais ils se terminent par "-a" ailleurs : (itca, iswa, inɣa, yufa, iẓṛa...) et inversement : (itta) / (ittu)... Voir Tableaux des conjugaisons pour d'autres particularismes.

Pour ce qui est du nom, on remarque que certains noms *(substantifs)* perdent leurs voyelles initiales en état non construit et au singulier uniquement *exception faite des noms d'action (qui dérivent directement d'un verbe).* Ce sont surtout les noms dont la première consonne est immédiatement suivie d'une voyelle pleine (a, u, i). Ce phénomène

touche les noms masculins tout comme les noms féminins.
fus (*main),* ḍaṛ (*pied),* fud (*genou),* fullus (*poussin),* yaẓiḍ (*coq),* ɣanim (*canne, roseau),* ɣatir (*épine),* badu *(limite, frontière),* mullu (*fois)...*
tfuyt (*soleil),* tmadunt (*couvercle),* tnast (*clé),* tsa (*le foie),* tma (*place),* tmaṭict (*tomate),* tmaziɣt *(amazighe),* *....*
Ce phénomène n'est pas systématique mais très fréquent : Exp. tamurt (*terre, pays),* amur (*part),* adis (*ventre),* imidi (*piquet).* En revanche ces noms retrouvent leurs voyelles à l'état construit ou lorsqu'ils sont au pluriel. Cette particularité s'observe aussi dans le rifain, le mozabite et le chaoui / chenoui.

2.2. Particularismes au sein de la région

Dans la région, on peut distinguer les groupes suivants : -1° Figuig, -2° les ksours du Nord-ouest (Aïn Chaïr, Boukayes, Lahmer, Sfisef, Moughel) et -3° les autres zones.

2.2.1. Pour les ksours du Nord-ouest

On remarque la transformation du /c/ en /k/ pour certains mots (ak, akəl, kəl...) et l'utilisation de certains mots non attestés dans les autres localités de la région (tazdəlt, taẓẓit, ttru) dans les autres on dit respectivement (taməllalt, taẓẓuyt, ill).

2.2.2. Pour Figuig

On peut distinguer encore Figuig d'en haut et Figuig d'en bas (Zenaga).
- a) Figuig dans sa totalité se caractérise par l'assourdissement des consonnes tendues /dd/, /bb/ et /gg/ - /gg^{w}/ qui se transforment respectivement en /tt/, /pp/ et /kk/ - /kk^{w}/.
- b) Zenaga se caractérise par les assimilations qui se produisent dans le contexte [t] précédée des consonnes [s], [c], [j] ou [z] à l'intérieur d'un mot.
- [s] + [t] → [ss] : tafunast s'entend [tafunass] *(vache).*
- [c] + [t] → [cc] : anəct s'entend [anəcc] *(pareil, égale).*
- [z] + [t] → [ss] : taləbbuzt s'entend [taləppuss] *(fruit ou datte non fécondée).*
- [j] + [t] → [cc] : tabərrarəjt s'entend [tabərrarəcc] *(la cigogne).*

Les particularismes au sein de la région ou par rapport à l'ensemble des parlers amazighes seront signalés chaque fois qu'ils se présenteront dans le dictionnaire alphabétique et dans la partie conjugaison.

A - ⴰ

a$_1$, **ⴰ**,
Affixe indiquant le genre masculin, le nombre singulier et l'état non construit pour certains substantifs amazighes : **a**rgaz. *L'homme.* voir Annexes lettre "a".

a$_2$, **ⴰ**,
voir ad.

a$_3$, **ⴰ**,
voir ay$_1$.

abagəẓ, **ⴰⴱⴰⴳⵥ**,
n.m. (a-, u-, ф-). *Propreté éclatante.* pl. id ubagəẓ. voir aussi tarda, aεəẓẓəṛ, afiffəy, aqisqəs, aẓhaṛ, tiqqisqəst, abəṛqiqəs, aṣəmməṛ, asissəɣ, aẓinẓəṛ. Rac. bgẓ.

abaṛa, **ⴰⴱⴰⵕⴰ**,
n.m. (a-, u-, ф-). *Barrage, fait de barrer.* pl. id ubaṛa. Rac. bṛ$_7$.

abarra, **ⴰⴱⴰⵔⵔⴰ**,
n.m. (a-, u-, ф-). *Disculpation (fait de se disculper, de s'acquitter, de s'innocenter ou de ne pas assumer).* ▪Fig. *Dévoilement.* pl. id ubarra. Rac. br$_4$.

abaṣa, **ⴰⴱⴰⵚⴰ**,
n.m. (a-, u-, ф-). *Emprisonnement.* pl. id ubaṣa. Rac. bṣ.

abaṣkəy, **ⴰⴱⴰⵚⴽⵢ**,
n.m. et adj. (a-, u-, ф-). *Basque.* pl. ibaṣkəyyən (i-, i-, ф-), f. tabaṣkəyt (ta-, t-), pl. tibaṣkəyyin (ti-, t-). La langue basque est dite : tabaṣkəyt. pl. tibaṣkəyyin (ti-, t-).

abbana, **ⴰⴱⴱⴰⵏⴰ**,
n.m. (a-, u-, ф-). *Épouvantail.* pl. ibbanatən (i-, i-, ф-). On dit aussi [appana]. Rac. bn$_1$.

abbyasa, **ⴰⴱⴱⵢⴰⵙⴰ**,
n.m. (a-, u-, ф-). *Vulcanisation, rapiècement.* pl. id ubbyasa. Par assourdissement, on dit [appyasa]. Rac. bys$_2$.

abəccaṛəy, **ⴰⴱⵛⵛⴰⵕⵢ**,
n.m. (a-, u-, ф-). *Habitant de Bechar (en Algérie).* pl. ibəccaṛəyyən (i-, i-, ф-). f. tabəccaṛəyt (ta-, t-), pl. tibəccaṛəyyin (ti-, t-).

abəccəm, **ⴰⴱⵛⵛⵎ**,
n.m. (a-, u-, ф-). *Imperfection, travail grossier ou gauche.* pl. id ubəccəm. Rac. bcm.

abəcci, **ⴰⴱⵛⵛⵉ**,
n.m. (a-, u-, ф-). *Éjection.* pl. id ubəcci. ▪syn. azərrəg, abẓaḍ. Rac. bc$_2$.

abəccic, **ⴰⴱⵛⵛⵉⵛ**,
n.m. (a-, u-, ф-). *Pénis.* pl. ibəccicən (i-, i-, ф-). dim. tabəccict (ta-, t-), pl. tibəccicin (ti-, t-). ▪syn. rég. abəllaw, abakku, abazzu. Rac. bc$_2$.

abəccim, **ⴰⴱⵛⵛⵉⵎ**,
n.m. (a-, u-, ф-). *Produit imparfait, rebut.* pl. ibəccimən (i-, i-, ф-). On dit aussi lbəccim. Rac. bcm.

abḍal, **ⴰⴱⴹⴰⵍ**,
n.m. (a-, u-, ф-). *Gêne, encombrement, empêchement.* Rac. bḍl.

abdar, **ⴰⴱⴷⴰⵔ**,
n.m. (a-, u-, ф-). *Évocation, citation.* pl. id ubdar. ▪syn. adur. Rac. bdr$_1$.

abəddər, **ⴰⴱⴷⴷⵔ**,
n.m. (a-, u-, ф-). *Fait d'être bosselé.* pl. id ubəddər. Rac. bdr$_2$.

abəddi, **ⴰⴱⴷⴷⵉ**,
n.m. (a-, u-, ф-). *Position debout, pause, arrêt..* ▫Day s ubəddi. *De passage.* ▫S ubəddi nnc awy i-dd ad swəx! *Puisque tu y es, apporte-moi un peu d'eau !* pl. ibədditən (i-, i-, ф-)*arrêt.* pl. id ubəddi *fait de se mettre debout ou de s'arrêter.* Rac. bd$_1$.

abəddur, **ⴰⴱⴷⴷⵓⵔ**,

n.m. (a-, u-, ф-). *Bosse, hématome.* ▫Issəkkar dd ibəddar. Littrl. (Il fait pousser des bosses.) *Il casse la tête. Il dérange.* pl. ibəddurən(i-, i-, ф-) / ibəddar (i-, i-, ф-). dim. tabəddurt (ta-, t-), pl. tibəddurin (ti-, t-) / tibəddar (ti-, t-). Rac. bdr$_2$.

abḍuḍ, ⴰⴱⴹⵓⴹ,
n.m. (a-, u-, ф-). *Pain très épais.* pl. ibḍuḍən (i-, i-, ф-). f. tabḍutt (ta-, t-), pl. tibḍuḍin (ti-, t-). Rac. bḍ$_4$.

abhaḍ, ⴰⴱⵀⴰⴹ,
n.m. (a-, u-, ф-). *Stupéfaction, étonnement, surprise.* pl. id ubhaḍ. Rac. bhḍ.

abham, ⴰⴱⵀⴰⵎ,
n.m. (a-, u-, ф-). *Perplexité, indécision.* pl. id ubham. Rac. bhm.

abəhdəl, ⴰⴱⵀⴷⵍ,
n.m. (a-, u-, ф-). *Humiliation, déshonneur.* pl. id ubəhdəl. Rac. bhdl.

abəhhaz, ⴰⴱⵀⵀⴰⵣ,
n.m. (a-, u-, ф-). *Flamme.* pl. ibəhhazən (i-, i-, ф-), dim. tabəhhazt (ta-, t-), pl. tibəhhazin (ti-, t-). Rac. bhz.

abəḥḥər, ⴰⴱⵃⵃⵔ,
n.m. (a-, u-, ф-). *Fait de semer des légumes.* ▪Fig. *Hébergement, prise en charge.* pl. id ubəḥḥər. Rac. bḥr$_1$.

abəhhəz, ⴰⴱⵀⵀⵣ,
n.m. (a-, u-, ф-). *Incendie, embrasement (fait d'embraser).* pl. id ubəhhəz. Rac. bhz.

abəḥlas, ⴰⴱⵃⵍⴰⵙ,
n.m. et adj. (a-, u-, ф-). *Minaudier, flatteur.* pl. ibəḥlasən (i-, i-, ф-), f. tabəḥlast (ta-, t-), pl. tibəḥlasin (ti-, t-). Rac. ḥls$_2$.

abəḥləs, ⴰⴱⵃⵍⵙ,
n.m. (a-, u-, ф-). *Minauderie, simagrée.* pl. id ubəḥləs. ▪syn. aḥidd, ihillan. Rac. ḥls$_2$.

abəḥrəy, ⴰⴱⵃⵔⵢ,
n.m. et adj. (a-, u-, ф-). *Personne aux gros yeux, grands trous.* ▫Issuṛaṛ in ukk bəḥrəy. *Il les a eus facilement.* ▫Buṣəyyaṛ abəḥrəy. *Tamis non fin. Tamis aux grands trous.* ▫Buṣəyyaṛ aḍəṛɣal. *Tamis ou crible fin.* pl. ibəḥray (i-, i-, ф-), f. tabəḥrəyt (ta-, t-), pl. tibəḥray (ti-, t-). Rac. bḥr$_2$.

abidəy$_1$, ⴰⴱⵉⴷⵢ,
n.m. et adj. (a-, u-, ф-). *Pourpre, vermillon.* pl. ibiday (i-, i-, ф-), f. tabidəyt (ta-, t-), pl. tibiday (ti-, t-). Rac. bdy.

abidəy$_2$, ⴰⴱⵉⴷⵢ,
n.m. (a-, u-, ф-). *Fait de devenir pourpre ou vermillon.* pl. id ubidəy. Rac. bdy.

abilləw, ⴰⴱⵉⵍⵍⵡ,
n.m. (a-, u-, ф-). *Cillement, clin d'œil.* pl. id ubilləw. ▪Rq. à ne pas confondre avec afilləw. Rac. blw.

abirna, ⴰⴱⵉⵔⵏⴰ,
n.m. (a-, u-, ф-). *Hibernation, dormance, hivernage.* pl. id ubirna. Rac. brn$_3$.

abitnaməy, ⴰⴱⵉⵟⵏⴰⵎⵢ,
n.m. et adj. (a-, u-, ф-). *Vietnamien.* pl. ibiṭnaməyyən (i-, i-, ф-), f. tabiṭnaməyt (ta-, t-), pl. tibiṭnaməyyin (ti-, t-). le fém. tabiṭnaməyt signifie aussi la langue du Vietnam. ▪Rq. On entend surtout la forme [aviṭnaməy].

abiṭəṛ, ⴰⴱⵉⵟⵕ,
n.m. (a-, u-, ф-). *Fait de blesser gravement.* pl. id ubiṭəṛ. Rac. bṭṛ.

abiẓanṭəy, ⴰⴱⵉⵥⴰⵏⵟⵢ,
n.m. et adj. (a-, u-, ф-). *Byzantin.* pl. ibiẓanṭəyyən (i-, i-, ф-), f. tabiẓanṭəyt (ta-, t-), pl. tibiẓanṭəyyin (ti-, t-).

abjawəy, ⴰⴱⵊⴰⵡⵢ,
n.m. et adj. (a-, u-, ф-). *Habitant ou originaire de Bejaïa (Algérie).* pl. ibjawəyyən (i-, i-, ф-), f. tabjawəyt (ta-, t-). pl. tibjawəyyin (ti-, t-).

abjaɛ, ⴰⴱⵊⴰⵄ,
n.m. (a-, u-, ф-). *Fait de poignarder.* pl. id ubjaɛ. Rac. bjɛ.

abəjbəj, ⴰⴱⵊⴱⵊ,
n.m. (a-, u-, ф-). *Submersion (fait d'être submergé).* ▪Fig. *Ivresse.* pl. id ubəjbəj. Rac. bj$_1$.

abjər, ⴰⴱⵊⵔ,
n.m. (a-, u-, ф-). *Singe.* pl. ibjar (i-, i-, ф-). ▪syn. cadi. Rac. bjr.

abəkbuk, ⴰⴱⴽⴱⵓⴽ,
n.m. (a-, u-, ф-). *Bidon, jerricane.* ▪Fig. *Personne idiote.* pl. ibəkbak (i-, i-, ф-). dim. tabəkbukt (ta-, t-). pl. tibəkbak (ti-, t-). Rac. bk.

abəkkər, ⴰⴱⴽⴽⵔ,
n.m. (a-, u-, ф-). *Fait d'agir, de faire, de dire... tôt.* pl. id ubəkkər. Rac. bkr$_2$.

abəkkuc, ⴰⴱⴽⴽⵓⵛ,
n.m. et adj. (a-, u-, ф-). *Taciturne.* pl. ibəkkucən (i-, i-, ф-), f. tabəkkuct (ta-, t-), pl. tibəkkucin (ti-, t-). voir aussi atəwtaw, aẓənẓun. Rac. bkc.

abəkrəy, ⴰⴱⴽⵔⵢ,

n.m. et adj. (a-, u-, ф-). *Précoce, matinal.* pl. ibəkray (i-, i-, ф-), f. tabəkrəyt (ta-, t-), pl. tibəkray (ti-, t-). ▪syn. amənzu. Rac. bkr_2.

abladday, **ⴰⴱⵍⴰⴷⴷⴰⵢ**,
n.m. (a-, u-, ф-). *Salive, bave.* pl. ibladdayən (i-, i-, ф-). Rac. ldy_1.

ablala, **ⴰⴱⵍⴰⵍⴰ**,
n.m. (a-, u-, ф-). *Douleur, souffrance, fait de souffrir.* pl. id ublala. Rac. bl_8.

ablaluz, **ⴰⴱⵍⴰⵍⵓⵣ**,
n.m. (a-, u-, ф-). *Pléthore.* pl. iblaluzən (i-, i-, ф-). ▫Yyən din ablaluz. *Ils y constituent une pléthore.* Rac. blz.

abḷana, **ⴰⴱⵍⴰⵏⴰ**,
n.m. (a-, u-, ф-). *Fait de faire des plans, orientation.* pl. id ubḷana. Rac. $bḷn_1$.

ablaṣa, **ⴰⴱⵍⴰⵚⴰ**,
n.m. (a-, u-, ф-). *Placement, installation, position, remplacement.* pl. id ublaṣa. ▪syn. asərsi. Rac. blṣ.

ablaɛ, **ⴰⴱⵍⴰⵄ**,
n.m. (a-, u-, ф-). *Usure, fait de ne plus tenir.* Ce mot s'utilise en parlant mécanique : boulons, serrures... pl. id ublaɛ. ▪syn. afuṛa. Rac. $blɛ_2$.

abəlbal, **ⴰⴱⵍⴱⴰⵍ**,
n.m. (a-, u-, ф-). *Pique-bœuf.* pl. ibəlbalən (i-, i-, ф--), femelle, tabəlbalt (ta-, t-). pl. tibəlbalin (ti-, t-). Rac. bl_7.

abəlbəl, **ⴰⴱⵍⴱⵍ**,
n.m. (a-, u-, ф-). *Légère humidification, imprégnation.* ▪syn. alummət. pl. id ubəlbəl. voir aussi aṛəɣɣən, arəttcum, asərcəm, alummət, aslummət, asinəy, inay. Rac. $blbl_2$.

abəḷbəḷ, **ⴰⴱⵍⴱⵍ**,
n.m. (a-, u-, ф-). *Radotage, verbiage.* pl. id ubəḷbəḷ. ▪Rq. On dit abəḷbəḷ ou asbəḷbəḷ (même signification). Rac. $bḷ_1$.

abəlbul, **ⴰⴱⵍⴱⵓⵍ**,
n.m. (a-, u-, ф-). *Couscous fait de brisures d'orge.* ▪Prov. Abəlbul nnəx yif ttrid n middən. *Notre "belboul" vaut mieux que "ttrid" des autres. Notre modeste soupe vaut mieux qu'un mets succulent des autres.* Notre fierté est ce que nous avons de plus cher. pl. ibəlbulən (i-, i-, ф-). Rac. $blbl_1$.

abəldəy, **ⴰⴱⵍⴷⵢ**,
n.m. et adj. (a-, u-, ф-). *Local, régional, national.* pl. ibəlday (i-, i-, ф-), f. tabəldəyt (ta-, t-), pl. tibəlday (ti-, t-). Rac. bld.

abliqqu, **ⴰⴱⵍⵉⵇⵇⵓ**,
n.m. (a-, u-, ф-). *Truc, machin, objet.* pl. ibliqqa (i-, i-, ф-). ▪syn. asəllaqbu. Rac. blq.

abliw, **ⴰⴱⵍⵉⵡ**,
n.m. (a-, wa-, a-). *Cil.* ▫Idjən n wabliw. *Un cil.* ▫Təkks idjn n wabliw. *Elle a arraché un cil.* ▫Tətcid abliw n tɣərdayt. Littrl. (Tu as mangé le cil de la souris.) *Tu es insomniaque.* pl. abliwən (a-, wa-, a-). dim. tabliwt (ta-, ta-). pl. tabliwin (ta-, ta-). ▪syn. rég. argal, acbab. Rac. blw.

abəljikəy, **ⴰⴱⵍⵊⵉⴽⵢ**,
n.m. et adj. (a-, u-, ф-). *Belge.* pl. ibəljikəyyən (i-, i-, ф-). f. tabəljikəyt (ta-, t-). pl. tibəljikəyyin (ti-, t-).

abəlkəẓ, **ⴰⴱⵍⴽⵥ**,
n.m. (a-, u-, ф-). *Granulation, fait de manger du couscous.* pl. id ubəlkəẓ. Rac. lkẓ.

abəlkuẓ, **ⴰⴱⵍⴽⵓⵥ**,
n.m. (a-, u-, ф-). *Grain de couscous, bribe.* pl. ibəlkaẓ (i-, i-, ф-). Rac. lkẓ.

abəll, **ⴰⴱⵍⵍ**,
n.m. (a-, u-, ф-). *Un peu, une petite quantité.* ▫Abəll, abəll. *Petit à petit.* ▫Abəll n cṛa. *Un petit quelque chose.* ▫Ucn as abəll n umlul. *Ils lui ont donné un peu de melon.* pl. ibliblan (i-, i-, ф-). ▪syn. afuḥ, azəɣbib, hibbi. Rac. bl_1.

abəlləd, **ⴰⴱⵍⵍⴷ**,
n.m. (a-, u-, ф-). *Intégration, naturalisation.* pl. id ubəlləd. ▪syn. tanumi, taṛumi. Rac. bld.

abəlləḍ, **ⴰⴱⵍⵍⴹ**,
n.m. (a-, u-, ф-). *Colmatage, crépissage.* pl. id ubəlləḍ. ▪syn. qəbbu, aḥəṛṛəc. Rac. blḍ.

abəḷḷəḷ, **ⴰⴱⵍⵍⵓⵍ**,
n.m. (a-, u-, ф-). *Sodomie.* pl. id ubəḷḷəḷ. Rac. $bḷ_1$.

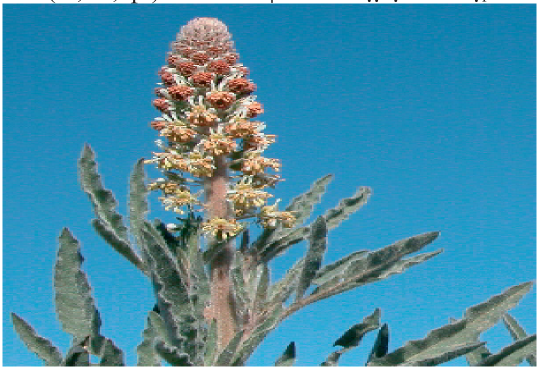

abəlləngad

abəllangad, **ⴰⴱⵍⵍⵏⴳⴰⴷ**,
n.m. (a-, u-, ф-). *Reseda villosa (Réséda velu) c'est une belle plante vigoureuse à hampe de fleurs ; elle vit*

dans les zones pierreuses à l'ouest de Figuig vers le pied de la montagne Grouz. Rac. blngd.

abəllu, **ⴰⴱⵍⵍⵓ**,
n.m. (a-, u-, ф-). *Pénis.* pl. ibəllutən (i-, i-, ф-)/ ibəllan (i-, i-, ф-). Ce mot est rare. Rac. bl$_2$.

abəlluṭ, **ⴰⴱⵍⵍⵓⵟ**,
n.m. (a-, u-, ф-). *Gland.* pl. ibəlluṭən (i-, i-, ф-). ▪syn. buḥḥu. Rac. blṭ$_1$.

abəlləz, **ⴰⴱⵍⵍⵣ**,
n.m. (a-, u-, ф-). *Abondance, foisonnement.* pl. id ubəlləz. Rac. blz.

abḷuffa, **ⴰⴱⵍⵓⴼⴼⴰ**,
n.m. (a-, u-, ф-). *Bluff, pompe, vanité.* pl. id ubḷuffa. Rac. bḷf.

abluḥ, **ⴰⴱⵍⵓⵃ**,
n.m. (a-, u-, ф-). Variété de datte non comestible qui pousse généralement dans des zones humides. voir Annexes / tiyni. pl. ibluḥən (i-, i-, ф-). Rac. blḥ.

abəlɛəḍ, **ⴰⴱⵍⵄⴹ**,
n.m. (a-, u-, ф-). *Fait de mentir de façon à nuire.* pl. id ubəlɛəḍ. voir aussi akərkəs, ahərrəd, ahəffəf, ahəyyəṭ, acəncən, azəffən, aẓəffəṭ. Rac. blɛḍ.

abəlɛuḍ, **ⴰⴱⵍⵄⵓⴹ**,
n.m. (a-, u-, ф-). *Grand menteur.* pl. ibəlɛaḍ (i-, i-, ф-), f. tabəlɛuṭṭ (ta-, t-), pl. tibəlɛaḍ (ti-, t-). voir aussi akərkas, ahərrad, ahəyyaṭ, acəncan, azəffan, aẓəffaṭ. Rac. blɛḍ.

abəlɣaṛəy, **ⴰⴱⵍⵖⴰⵕⵢ**,
n.m. et adj. (a-, u-, ф-). *Bulgare.* pl. ibəlɣaṛəyyən (i-, i-, ф-), f. tabəlɣaṛəyt (ta-, t-), pl. tibəlɣaṛəyyin (ti-, t-). La langue bulgare est dite : tabəlɣaṛəyt (ta-, t-), pl. tibəlɣaṛəyyin (ti-, t-).

abəndar, **ⴰⴱⵏⴷⴰⵔ**,
n.m. et adj. (a-, u-, ф-). *Percussionniste, batteur.* ▪Péj. *Homme qui ne fait rien.* pl. ibəndarən (i-, i-, ф-), f. tabəndart (ta-, t-), pl. tibəndarin (ti-, t-). Rac. bndr.

abəndər, **ⴰⴱⵏⴷⵔ**,
n.m. (a-, u-, ф-). *Tambourinage, percussion.* ▪Fig. *Inoccupation, oisiveté.* pl. id ubəndər. Rac. bndr.

abənkal, **ⴰⴱⵏⴽⴰⵍ**,
n.m. (a-, u-, ф-). *Consommation excessive de l'alimentation, réplétion.* Iyyu-y-abənkal. *Il a fait une surcharge. / Il a trop rempli sa panse.* pl. ibənkalən (i-, i-, ф-). dim. tabənkalt (ta-, t-). pl. tibənkalin (ti-, t-). voir aussi adbaz, abənkəl, akəbbəs, adəkkəs, agəlləs, asfay, assfəy, tutcuṛt, agəlgəl. Rac. bnkl.

abənkəl, **ⴰⴱⵏⴽⵍ**,
n.m. (a-, u-, ф-). *Nourriture excessive, fait de trop consommer.* ▪Fig. *Surcharge.* pl. id ubənkəl. voir aussi abənkal, akəbbəs, adbaz, adəkkəs, agəlləs, asfay, assfəy, tutcuṛt, agəlgəl. Rac. bnkl.

abənnəj, **ⴰⴱⵏⵏⵊ**,
n.m. (a-, u-, ф-). *Fait d'anesthésier, anesthésie, état de celui qui est anesthésié.* pl. id ubənnəj. ▪syn. aṣkaṛ / aṣṣkəṛ. Rac. bnj$_1$.

abənnəq, **ⴰⴱⵏⵏⵇ**,
n.m.(a-, u-, ф-). *Pansement, bandage.* pl. id ubənnəq. Rac. bnq.

abəntar, **ⴰⴱⵏⵜⴰⵔ**,
n.m. et adj. (a-, u-, ф-). *Peintre.* pl. ibəntarən (i-, i-, ф-), f. tabəntart (ta-, t-), pl. tibəntarin (ti-, t-). Rac. bntr.

abəntər, **ⴰⴱⵏⵜⵔ**,
n.m. (a-, u-, ф-). *Peinture(fait de peindre), teinture (fait de teindre).* ▪Fig. *Flatterie.* pl. id ubəntər. Terme emprunté au français. Il est utilisé dans le bâtiment ou en technologie. Dans l'artisanat, on utilise le mot assbəɣ emprunté à l'arabe. ▪syn. rég. aklu. Rac. bntr.

abəqbəq, **ⴰⴱⵇⴱⵇ**,
n.m. (a-, u-, ф-). *Clapotement, clapotis.* ▪Fig. *Eruption, bouillonnement, ébullition.* pl. id ubəqbəq. Rac. bq$_1$.

abəqnən, **ⴰⴱⵇⵏⵏ**,
n.m. (a-, u-, ф-). *Badinage.* pl. id ubəqnən. ▪syn. aməḥli. Rac. bqn.

abəqqa, **ⴰⴱⵇⵇⴰ**,
n.m. (a-, u-, ф-). *Applaudissement, gifle, quantité tenant dans la paume de la main.* ▫Yutu-y-abəqqa. *Il a applaudi. / Il a déclaré faillite.* ▫Uc as abəqqa! *Donne-lui une gifle!* ▫Xsɣ idjn n ubəqqa n zzit. *J'ai besoin d'une petite quantité, tenant dans la paume de la main, d'huile.* ▫Abəqqa! *Applaudissez !* ▪Prov. Idjən n ufus ul ittcit abəqqa. *D'une seule main, on n'applaudit pas.* pl. ibəqqayən (i-, i-, ф-). dim. tabəqqayt (ta-, t-). pl. tibəqqayin (ti-, t-). Rac. bq$_1$.

abəqqəḍ, **ⴰⴱⵇⵇⴹ**,
n.m. (a-, u-, ф-). *Placage.* ▪Fig. *Fait de taper ou de rosser.* pl. id ubəqqəḍ. Rac. bqḍ.

abəqqiḍ, **ⴰⴱⵇⵇⵉⴹ**,
n.m. (a-, u-, ф-). *Hourdis, plaque adhérente.* ▪Fig. *Grande gifle.* pl. ibəqqiḍən (i-, i-, ф-). Rac. bqḍ.

abəqrəj, **ⴰⴱⵇⵔⵊ**,
n.m. (a-, u-, ф-). *Bouilloire.* pl. ibqərjən (i-, i-, ф-). dim. tabəqrəjt (ta-, t-), pl. tibqərjin (ti-, t-). On dit aussi lbəqrəj. Rac. bqrj.

abquq, **ⴰⴱⵇⵓⵇ**,

n.m.(a-, u-, ф-). *Arum, gouet.* pl. ibquqən (i-, i-, ф-). Rac. bq_2.

abṛa, **ⴰⴱⵕⴰ**,
n.m. (a-, u-, ф-). *Cale, soutien.* pl. ibṛatən (i-, i-, ф-). Rac. $bṛ_3$.

abrac, **ⴰⴱⵔⴰⵛ**,
n.m. (a-, u-, ф-). *Domination, mainmise.* pl. id ubrac. Rac. brc_1.

abṛaḍ, **ⴰⴱⵕⴰⴹ**,
n.m. (a-, u-, ф-). *Défécation, excrétion, taches de rousseur, moucheture.* ▫Abṛaḍ n yizan. *Chiure de mouches.* ▪Fig. *Défaite, lâcheté.* ▪Rq. Ce terme se dit des hommes et des animaux. pl. id ubṛaḍ. voir aussi abəṛṛiḍ, asəbṛəḍ, ahəṛṛiṛ, ahəṛṛi, azəqqi, ashəṛṛi, aqənnuẓ, asqunnəẓ, atəḥtiḥ, atəḥtəḥ, ixxan, iεεan, iẓẓan, ifaẓẓatən, aεənkiẓ, tiskətt. Rac. $ṛḍ_3$.

abṛam, **ⴰⴱⵕⴰⵎ**,
n.m. (a-, u-, ф-). *Rotation, fait de tourner ou de rouler.* ▫Abṛam n tməllalin. *Castration.* pl. id ubṛam. Rac. $bṛm_1$.

abṛaṛay, **ⴰⴱⵕⴰⵕⴰⵢ**,
n.m. et adj. (a-, u-, ф-). *Concassé.* ▪Fig. *Bavard.* pl. ibṛaṛayən (i-, i-, ф-), f. tabṛaṛayt (ta-, t-), pl. tibṛaṛayin (ti-, t-). Rac. bṛy.

abṛaẓiləy, **ⴰⴱⵕⴰⵥⵉⵍⵢ**,
n.m. et adj. (a-, u-, ф-). *Brésilien.* pl. ibṛaẓiləyyən (i-, i-,ф-). f. tabṛaẓiləyt (ta-,t-). pl. tibṛaẓiləyyin (ti-, t-).

abəṛbac, **ⴰⴱⵕⴱⴰⵛ**,
n.m. et adj. (a-, u-, ф-). *Moucheté.* pl. ibəṛbacən (i-, i-, ф-), f. tabəṛbact (ta-, t-), pl. tibəṛbacin (ti-, t-). Rac. bṛbc.

abəṛbəc, **ⴰⴱⵕⴱⵕ**,
n.m. (a-, u-, ф-). *Bariolage, tache.* pl. id ubəṛbəc. ▪syn. aẓεəṛqəḍ. Rac. bṛbc.

abəṛbəṛ, **ⴰⴱⵕⴱⵕ**,
n.m. (a-, u-, ф-). *Écroulement.* pl. id ubəṛbəṛ. ▪syn. rəddu, artaε. Rac. $bṛ_5$.

abrəbrəy, **ⴰⴱⵔⴱⵔⵢ**,
n.m. et adj. (a-, u-, ф-). *Beraber.* (se dit des tribus nomades amazighes du sud marocain). pl. ibrəbray (i-, i-, ф-), f. tabrəbrəyt (ta-, t-). pl. tibrəbray (ti-, t-).

abəṛbəṣ, **ⴰⴱⵕⴱⵚ**,
n.m. (a-, u-, ф-). *Agonie, souffrance d'avant la mort.* pl. id ubəṛbəṣ. voir aussi arnunəs anəcṛuṛəf, aγaca, aṛḍuḍəṣ. Rac. bṛbṣ.

abəṛcam, **ⴰⴱⵕⵛⴰⵎ**,
n.m. (a-, u-, ф-). *Brodeur.* pl. ibəṛcamən (i-, i-, ф-), f. tabəṛcamt (ta-, t-), pl. tibəṛcamin (ti-, t-). Rac. ṛcm.

abərcan, **ⴰⴱⵔⵛⴰⵏ**,
n.m. et adj. (a-, u-, ф-). *Noir, nègre, bronzé.*▫Abərcan n tiṭṭ. (Le noir de l'œil). *L'iris.* ▫Ass abərcan. *Une journée noire.* ▫Təxsəm day asəṛḍ abərcan. *Vous n'aimez que les vêtements noirs.* ▫U-lli cay qaε iməzdaγ n Friqya d ibərcanən. *Les habitants de l'Afrique ne sont pas tous noirs.* pl. ibərcanən (i-, i-, ф-), f. tabərcant (ta-, t-), pl. tibərcanin (ti-, t-). voir aussi abəxxan, adəmmam, admam, aḥəṛḍan, suqqəy, adəγmum. ▪syn. rég. abərkan, aḥəmcan. Rac. brcn.

abəṛcəm, **ⴰⴱⵕⵛⵎ**,
n.m. (a-, u-, ф-). *Broderie, brochage.* pl. id ubəṛcəm. Rac. ṛcm.

abərcən, **ⴰⴱⵔⵛⵏ**,
n.m. (a-, u-, ф-). *Noirceur.* pl. id ubərcən. Rac. brcn.

abərda, **ⴰⴱⵔⴷⴰ**,
n.m. (a-, u-, ф-). *Sable fin (comme celui des plages ou des dunes), béton.* ▪Prov. Iffəγ l ubərda ul iṭṭif ula d abəṛḍal. *Il est parti vers les sables (les déserts) il n'a ramené même pas un oiseau.* Se dit de quelqu'un qui fournit beaucoup d'énergie sans résultat. pl. ibərdayən (i-, i-, ф-). ▫Llix rəddzix ibərdayən. *Je cherche une zone de dunes.* ▪Rq. abərda ≠ call ≠ tamurt. ▪syn. rég. ijdi. Rac. brd_1.

abəṛḍal, **ⴰⴱⵕⴹⴰⵍ**,
n.m. (a-, u-, ф-). *Moineau.* ▫Abəṛḍal n txəssart. *Oiseau ravageur (moineau domestique ou moineau espagnol).* ▫Abəṛḍal maziγ. *Oiseau urbain ou moineau domestique.* ▫Isəṛḍ abəṛḍal. Littrl. (Il a avalé un moineau.) Expression qui signifie : *Il est bavard.* ▪Prov. Ula d abəṛḍal iqqas arra nnəs. *Même l'oiseau aime ses enfants.* Se dit à quelqu'un qui refuse les siens ou qui n'accorde pas d'importance à sa famille. ▪Rq. Ce mot est souvent utilisé pour signifier *"oiseau".* Dans cette dernière situation le synonyme est ajḍiḍ. pl. ibəṛḍalən (i-, i-, ф-), femelle/dim, tabəṛḍalt (ta-, t-), pl. tibəṛḍalin (ti-, t-).Rac. bṛḍl.

abərdi, **ⴰⴱⵔⴷⵉ**,
n.m. (a-, u-, ф-). *Fuite, perte (mécanique, pneumatique, hydraulique).* pl. id ubərdi. ▪syn. afqaṛ. Rac. brd_4.

abərdəε, **ⴰⴱⵔⴷⵄ**,
n.m. (a-, u-, ф-). *Fait de seller.* pl. id ubərdəε. ▪syn. anəkkəl. Rac. brdε.

abrədεəy, **ⴰⴱⵔⴷⵄⵢ**,
n.m. (a-, u-, ɸ-). *Sellier, bourrelier.* pl. ibrədεay (i-, i-, ɸ-), f. tabrədεəyt (ta-, t-). pl. tibrədεay (ti-, t-). ▪syn. anəkkal. Rac. brdε.

abərgag, **ⴰⴱⵔⴳⴰⴳ**,
n.m. et adj. (a-, u-, ɸ-). *Espion.* pl. ibərgagən (i-, i-, ɸ-), f. tabərgagt (ta-, t-), pl. tibərgagin (ti-, t-). Rac. brgg.

abərgəg, **ⴰⴱⵔⴳⵓⴳ**,
n.m. (a-, u-, ɸ-). *Espionnage, dénonciation.* pl. id ubərgəg. ▪syn. agabəṛ, ahərbəz, acəkkəm. Rac. brgg.

abrəgməy, **ⴰⴱⵔⴳⵎⵢ**,
n.m. et adj. (a-, u-, ɸ-). *Grand de taille (en parlant des plantes). Habitant de Bergem "Aïn Beni Mathar" (Oriental marocain).* pl. ibrəgmay (i-, i-, ɸ-), f. tabrəgməyt (ta-, t-), pl. tibrəgmay (ti-, t-). Rac. ym_3 / gm_1.

abəṛhuc, **ⴰⴱⵕⵀⵓⵛ**,
n.m. et adj. (a-, u-, ɸ-). *Lévrier mâtiné.* ▪Fig. *Enfant quelconque, enfant inconnu.* ▫*Marron gris.* pl. ibəṛhucən (i-, i-, ɸ-)/ ibəṛhac (i-, i-, ɸ-), femelle, dim. tabəṛhuct (ta-, t-), pl. tibəṛhucin / tibəṛhac (ti-, t-). Rac. bṛhc.

abrid, **ⴰⴱⵔⵉⴷ**,
n.m. (a-, u-, ɸ-). *Chemin, route, trajet, accès.* ▫Iṭṭf abrid. *Il a pris la route.* ▫Idwəl d ubrid. *Il a rebroussé chemin.* ▫Ad iyy abrid. *Il laisse un passage. Il trouve une solution.* ▫Qqn abrid. *Barrer ou fermer la route.* ▫Iyy in d abrid. *Il les a fait comme transition / transit / point de passage / prétexte.* ▫Nɣ aɣ dd abrid! *Explore le chemin pour nous.* ▪Prov. Abrid, abrid al ṛəbbi. Littrl. (Chemin, chemin jusqu'à dieu.). *Droit, droit jusqu'à la mort. Il faut garder une bonne conduite toute notre vie.* ▪Prov. Sukk zgən n ubrid ula sukk brid imdan. *On doit préférer la moitié du chemin à tout le chemin.* Il vaut mieux rompre la relation à mi-chemin qu'à la fin du chemin. Se dit quand on trouve un défaut dans quelqu'un avec qui on vient de nouer une relation d'amitié ou de travail et qu'on veut rompre avec lui avant que ce soit trop tard ou quand on est lancé dans une affaire sans issue. pl. ibridən (i-, i-, ɸ-) / ibərdan (i-, i-, ɸ-). dim. tabritt (ta-, t-) *ruelle, piste, ornière.* pl. tibridin (ti-, t-). ▪Rq. Le pluriel "ibərdan" est en usage à Aïn Chaïr. ▪syn. rég. aɣaras. Rac. brd_2.

abril, **ⴰⴱⵔⵉⵍ**,
n.m. (a-, u-, ɸ-). *Avril.* pl. id ubril. On dit également yəbrir. Rac. brl.

abṛiṭanəy, **ⴰⴱⵕⵉⵟⴰⵏⵢ**,
n.m. et adj. (a-, u-, ɸ-). *Britannique, anglais.* pl. ibṛiṭanəyyən (i-, i-, ɸ-), f. tabṛiṭanəyt (ta-, t-), pl. tibṛiṭanəyyin (ti-, t-).

abərkanəy, **ⴰⴱⵔⴽⴰⵏⵢ**,
n.m. et adj. (a-, u-, ɸ-). *Habitant de Berkane (Nord / Maroc).* pl. ibərkanəyyən (i-, i-, ɸ-), f. tabərkanəyt (ta-, t-), pl. tabərkanəyyin (ti-, t-).

abərkukus, **ⴰⴱⵔⴽⵓⴽⵓⵙ**,
n.m. (a-, u-, ɸ-). *Gros grain de couscous.* pl. ibərkukusən (i-, i-, ɸ-). Rac. ks_3 / sks.

abəṛnuṣ, **ⴰⴱⵕⵏⵓⵚ**,
n.m. (a-, u-, ɸ-). *Burnous.* ▫Təkksd i-dd tabəṛnuṣt inuɣ. Littrl. (Tu m'as enlevé mon blouson). *Tu m'as eu. Tu m'as convaincu.* pl. ibəṛnaṣ (i-, i-, ɸ-). dim. tabəṛnuṣt (ta-, t-) *(blouson, jaquette),* pl. tibəṛnaṣ (ti-, t-) / tibəṛnuṣin (ti-, t-). voir aussi asəlham, axidus, ahəddun. Rac. bṛnṣ.

abərnəz, **ⴰⴱⵔⵏⵣ**,
n.m. (a-, u-, ɸ-). *Amaigrissement.* pl. id ubərnəz. Rac. brnz.

abəṛqiqəs, **ⴰⴱⵕⵇⵉⵇⵙ**,
n.m. (a-, u-, ɸ-). *Luisance, brillance.* pl. id ubəṛqiqəs. voir aussi afiffəy, tiqqisqəst, aqisqəs, abagəẓ, aṣəmməṛ, asissəɣ, aẓhaṛ, aẓinẓəṛ. Rac. qs.

abəṛqəy, **ⴰⴱⵕⵇⵢ**,
n.m. (a-, u-, ɸ-). *Fait de gifler.* pl. id ubəṛqəy. Rac. qy_1.

abərqəẓẓa(w), **ⴰⴱⵔⵇⵥⵥⴰ(ⵡ)**,
n.m. (a-, u-, ɸ-). *Farceur.* pl. ibərqəẓẓa (i-, i-, ɸ-), f. tabərqəẓẓat (ta-, t-), pl. tibərqəẓẓa (ti-, t-). Rac. $bẓ_3$.

abərrad, **ⴰⴱⵔⵔⴰⴷ**,
n.m. (a-, u-, ɸ-). *Théière.* pl. ibərradən (i-, i-, ɸ-). dim. tabərratt (ta-, t-), pl. tibərradin (ti-, t-). Rac. brd_3.

abərraḥ, **ⴰⴱⵔⵔⴰⵃ**,
n.m. (a-, u-, ɸ-). *Annonceur, crieur public, tambour de ville.* pl. ibərraḥən (i-, i-, ɸ-). f. tabərraḥt (ta-, t-). pl. tibərraḥin (ti-, t-). Rac. brḥ.

abəṛṛanəy, **ⴰⴱⵕⵕⴰⵏⵢ**,
n.m. et adj. (a-, u-, ɸ-). *Étranger, intrus.* pl. ibəṛṛanəyyən (i-, i-, ɸ-), f. tabəṛṛanəyt (ta-, t-), pl. tibəṛṛanəyyin (ti-, t-). ▪syn. aməddjlu. Rac. $bṛ_1$.

abəṛṛba, **ⴰⴱⵕⵕⴱⴰ**,
n.m. (a-, u-, ɸ-). *Première irrigation d'une terre après une saison de jachère ou après l'été.* ▫Ntəkkəs abəṛṛba. *Nous sommes en train de chasser la chaleur qui s'est emmagasinée en nous. / Nous sommes en train de nous rafraîchir.* pl. ibəṛṛbatən (i-, i-, ɸ-). Rac.

bṛb$_1$.

abərrəḥ, **ⴰⴱⵔⵔⵃ**,
n.m. (a-, u-, ɸ-). *Appel, annonce, déclaration.* pl. id ubərrəḥ. Rac. brḥ.

abəṛṛiḍ, **ⴰⴱⵕⵕⵉⴹ**,
n.m. et adj. (a-, u-, ɸ-). *Excrément, déchet des hommes ou des animaux.* (Ce terme est poli). ▪Fig. *Fainéant, grosse patate.* ▫Cəkk day d abəṛṛiḍ. *Tu n'es qu'un peureux / fainéant.* On utilise aussi ce mot comme interjection pour signifier qu'on ne croit pas celui qui nous parle. ▫Abəṛṛiḍ! *Tu parles!* pl. ibəṛṛiḍən (i-, i-, ɸ-), f. tabəṛṛitt (ta-, t-), pl. tibəṛṛiḍin (ti-, t-). voir aussi abṛaḍ, asəbṛəḍ, ahəṛṛiṛ, ahəṛṛi, asqunnəẓ, ashəṛṛi, aqənnuẓ, atəḥtiḥ, atəḥtəḥ, ixxan, iɛɛan, iẓẓan, ifaẓẓatən, aɛənkiẓ, tiskətt, azəqqi. Rac. ṛḍ$_3$.

abəṛṛim, **ⴰⴱⵕⵕⵉⵎ**,
n.m. (a-, u-, ɸ-). *Un tour, une spire.* ▪Fig. *Vitesse, clin d'œil.* ▫Yuc as day abəṛṛim. *Il l'a fait en un clin d'œil.* pl. ibəṛṛimən (i-, i-, ɸ-). Rac. bṛm$_1$.

abərriw, **ⴰⴱⵔⵔⵉⵡ**,
n.m. et adj. (a-, u-, ɸ-). *Envoyé, porteur de message.* pl. ibərriwən (i-, i-, ɸ-). f. tabərriwt (ta-, t-), pl. tibərriwin (ti-, t-). Rac. brw.

abəṛṛuḍ, **ⴰⴱⵕⵕⵓⴹ**,
n.m. (a-, u-, ɸ-). *Le suint.* pl. ibəṛṛuḍən (i-, i-, ɸ-). Rac. ṛḍ$_3$.

abrəssi, **ⴰⴱⵔⵙⵙⵉ**,
n.m. (a-, u-, ɸ-). *Fromage sec.* pl. ibrəssa (i-, i-, ɸ-). dim. abrəssiw (a-, u-, ɸ-), pl. ibrəssiwən (i-, i-, ɸ-). Rac. brs.

abrəssiw, **ⴰⴱⵔⵙⵙⵉⵡ**,
n.m. (a-, u-, ɸ-). pl. ibrəssiwən (i-, i-, ɸ-). voir abrəssi.

abəṛṣəy, **ⴰⴱⵕⵚⵢ**,
n.m. et adj. (a-, u-, ɸ-). *Personne atteinte de vitiligo.* pl. ibəṛṣay (i-, i-, ɸ-), f. tabəṛṣəyt (ta-, t-), pl. tibəṛṣay (ti-, t-). Rac. bṛṣ.

abṛəṭqiẓəy, **ⴰⴱⵕⵟⵇⵉⵥⵢ**,
n.m. et adj. (a-, u-, ɸ-). *Portugais.* pl. ibṛəṭqiẓəyyən (i-, i-, ɸ-). f. tabṛəṭqiẓəyt (ta-, t-). pl. tibṛəṭqiẓəyyin (ti-, t-). *La langue portugaise est dite :* tabṛəṭqiẓəyt.

abṛuṛəy, **ⴰⴱⵕⵓⵕⵢ**,
n.m. (a-, u-, ɸ-). *Etat de ce qui est roulé ou en forme de bille.* ▪Fig. *Abondance, bavardage.* pl. id ubṛuṛəy. Rac. bṛy.

abṛuṭanəy, **ⴰⴱⵕⵓⵟⴰⵏⵢ**,
n.m. et adj. (a-, u-, ɸ-). *Breton.* pl. ibṛuṭanəyyən (i-, i-, ɸ-), f. tabṛuṭanəyt (ta-, t-), pl. tibṛuṭanəyyin (ti-, t-). *La langue bretonne est dite :* tabṛuṭanəyt (ta-, t-), pl. tibṛuṭanəyyin (ti-, t-).

abərwal, **ⴰⴱⵔⵡⴰⵍ**,
n.m. et adj. (a-, u-, ɸ-). *Travailleur maladroit, travailleur sans art.* pl. ibərwalən (i-, i-, ɸ-), f. tabərwalt (ta-, t-), pl. tibərwalin (ti-, t-). Rac. brwl.

abərwəl, **ⴰⴱⵔⵡⵍ**,
n.m. (a-, u-, ɸ-). *Travail maladroit.* ▪Fig. *Divagation.* pl. id ubərwəl. Rac. brwl.

abəṛwəy, **ⴰⴱⵕⵡⵢ**,
n.m. (a-, u-, ɸ-). *Entorse, fait d'avoir une entorse.* pl. id ubəṛwəy. Rac. ṛwy$_2$.

abəryuqqa, **ⴰⴱⵔⵢⵓⵇⵇⴰ**,
n.m. (a-, u-, ɸ-). *Grand os.* pl. ibəryuqqa (i-, i-, ɸ-). ▪syn. akəɛṛaṛ. Rac. bryq.

abərɣaz, **ⴰⴱⵔⵖⴰⵣ**,
n.m. et adj. (a-, u-, ɸ-). *Agent d'affaires, courtier.* pl. ibərɣazən (i-, i-, ɸ-). Rac. brɣz.

abərɣəmmu, **ⴰⴱⵔⵖⵎⵎⵓ**,
n.m. et adj. (a-, u-, ɸ-). *Marmot, enfant.* Au pluriel, il signifie *enfants nombreux.* pl. ibərɣəmma (i-, i-, ɸ-). f. tabərɣəmmut (ta-, t-). pl. tibərɣəmma (ti-, t-). Rac. ɣm$_1$.

abəsbəs, **ⴰⴱⵙⴱⵙ**,
n.m. (a-, u-, ɸ-). *Piaulement, gloussement, jacassement, gazouillement.* pl. id ubəsbəs. Rac. bs$_1$.

abəṣṛuṛəḍ, **ⴰⴱⵙⵕⵓⵕⴹ**,
n.m. (a-, u-, ɸ-). *Intempérie.* pl. id ubəsṛuṛəḍ. Rac. ṣṛḍ.

abəssəl, **ⴰⴱⵙⵙⵍ**,
n.m. (a-, u-, ɸ-). *Importunité, agacement, irrespect.* pl. id ubəssəl. Rac. bsl.

abətbat, **ⴰⴱⵜⴱⴰⵜ**,
n.m. (a-, u-, ɸ-). *Son de blé, couscous fait avec un mélange de son de blé.* pl. ibətbatən (i-, i-, ɸ-). Rac. bt$_2$.

abubac, **ⴰⴱⵓⴱⴰⵛ**,
n.m. (a-, u-, ɸ-). *Draps.* pl. ibubac (i-, i-, ɸ-). Rac. bc$_3$.

abubaṛ, **ⴰⴱⵓⴱⴰⵕ**,
n.m. (a-, u-, ɸ-). *Chauve-souris.* pl. ibubaṛən (i-, i-, ɸ-). Rac. bṛ$_6$.

abuca$_1$, **ⴰⴱⵓⵛⴰ**,
n.m. (a-, u-, ɸ-). *Colmatage, obturation, bouchon, embouteillage.* pl. id ubuca. ▪syn. qəbbu. Rac. bc$_4$.

abuca$_2$, **ⴰⴱⵓⵛⴰ**,

n.m. (a-, u-, ф-). *Fait de trouver ou de s'engager dans un emploi.* pl. id ubuca. Rac. bc$_5$.

abudəy, **ⴰⴱⵓⴷⵢ**,
n.m. et adj. (a-, u-, ф-). *Bouddhique, bouddhiste.* pl. ibudəyyən (i-, i-, ф-), f. tabudəyt (ta-, t-), pl. tibudəyyin (ti-, t-). Rac. bd$_4$.

aḅuffa, **ⴰⴱⵓⴼⴼⴰ**,
n.m. (a-, u-, ф-). *Grossissement* (langage adolescent). pl. id uḅuffa. ▪syn. aḍnay. Rac. ḅf.

aḅuffəy, **ⴰⴱⵓⴼⴼⵢ**,
n.m. et adj. (a-, u-, ф-). *Costaud.* pl. iḅuffay (i-, i-, ф-), f. tḅuffəyt (t-, t-), pl. tiḅuffay (ti-, t-). ▪syn. uḍniy. Rac. ḅf.

abujadəy, **ⴰⴱⵓⵊⴰⴷⵢ**,
n.m. et adj. (a-, u-, ф-). *Idiot, sot.* pl. ibujadəyyən (i-, i-, ф-), f. tabujadəyt (ta-, t-), pl. tibujadəyyin (ti-, t-). Rac. bjd.

abukəṛ$_1$, **ⴰⴱⵓⴽⵕ**,
n.m. (a-, u-, ф-). *Débordement, abondance.* pl. id ubukəṛ. ▪syn. aburrəj, abəzzəg, amsaga, abṛuṛəy. Rac. bkṛ$_1$.

abukəṛ$_2$, **ⴰⴱⵓⴽⵕ**,
n.m. (a-, u-, ф-). *Fait de jouer au poker.* pl. id ubukəṛ. Rac. bkṛ$_2$.

abuḷanjəy, **ⴰⴱⵓⵍⴰⵏⵊⵢ**,
n.m. et adj. (a-, u-, ф-). *Boulanger.* pl. ibuḷanjəyyən (i-, i-, ф-), f. tabuḷanjəyt (ta-, t-), pl. tibuḷanjəyyin (ti-, t-). ▪syn. akəwwac, bab n uɣṛum. Rac. bḷnj.

abulbəz, **ⴰⴱⵓⵍⴱⵣ**,
n.m. (a-, u-, ф-). *Fait de perdre la tête.* pl. id ubulbəz. Rac. blbz.

abulləs, **ⴰⴱⵓⵍⵍⵙ**,
n.m. (a-, u-, ф-). *Éblouissement, flou, aveuglement.* pl. id ubulləs. Rac. ls$_4$.

abulusəy$_1$, **ⴰⴱⵓⵍⵓⵙⵢ**,
n.m. et adj. (a-, u-, ф-). *Policier.* pl. ibulusay (i-, i-, ф-). f. tabulusəyt (ta-, t-). pl. tibulusay (ti-, t-). Rac. bls$_1$.

abulusəy$_2$, **ⴰⴱⵓⵍⵓⵙⵢ**,
n.m. et adj. (a-, u-, ф-). *Fusible.* On l'appelle aussi abulusəy n tfawt. pl. ibulusay (i-, i-, ф-). f. tabulusəyt (ta-, t-). pl. tibulusay (ti-, t-). Rac. bls$_2$.

abunzər, **ⴰⴱⵓⵏⵣⵔ**,
n.m. (a-, u-, ф-). *Saignement du nez.* pl. id ubunzər. Rac. nzr.

abuqal, **ⴰⴱⵓⵇⴰⵍ**,
n.m. (a-, u-, ф-). *Bocal, bouteille.* pl. ibuqalən (i-, i-, ф-). dim. tabuqalt (ta-, t-) / tbuqalt (t-, t-), pl. tibuqalin (ti-, t-). ▪syn. baqal. Rac. bql$_1$.

abuqəl, **ⴰⴱⵓⵇⵍ**,
n.m. (a-, u-, ф-). *Boursouflure.* ▪Fig. *Etourdissement, ivresse.* pl. id ubuqəl. Rac. bql$_2$.

abuqləε, **ⴰⴱⵓⵇⵍⵄ**,
n.m. et adj. (a-, u-, ф-). *Torsion, tortillement, gauchissement.* pl. id ubuqləε. Rac. qlε.

aburkinabəy, **ⴰⴱⵓⵔⴽⵉⵏⴰⴱⵢ**,
n.m. et adj. (a-, u-, ф-). *Burkinabé.* pl. iburkinabəyyən (i-, i-, ф-), f. taburkinabəyt (ta-, t-). pl. tiburkinabəyyin (ti-, t-).

aburrəj, **ⴰⴱⵓⵔⵔⵊ**,
n.m. (a-, u-, ф-). *Abondance, fait d'abonder.* pl. id uburrəj. voir aussi abəzzəg, amsaga, abṛuṛəy, abukəṛ. Rac. brj.

abuṛṣəy, **ⴰⴱⵓⵕⵚⵢ**,
n.m. (a-, u-, ф-). *Etat de celui qui est violenté, traumatisme.* Rac. bṛṣy.

aburəy, **ⴰⴱⵓⵔⵢ**,
n.m. (a-, u-, ф-). *Célibataire, vieux garçon.* ▫Tamurt taburəyt. *Friche.* pl. iburay (i-, i-, ф-), f. taburəyt (ta-, t-) *vieille fille*, pl. tiburay (ti-, t-). Rac. br$_6$.

abusnəy, **ⴰⴱⵓⵙⵏⵢ**,
n.m. et adj. (a-, u-, ф-). *Bosniaque.* pl. ibusnay (i-, i-, ф-), f. tabusnəyt (ta-, t-), pl. ibusnay (ti-, t-).

abuybəḥ, **ⴰⴱⵓⵢⴱⵃ**,
n.m. (a-, u-, ф-). *Enrouement.* pl. id ubuybəḥ. Rac. bḥ$_3$.

abuɣləy, **ⴰⴱⵓⵖⵍⵢ**,
n.m. (a-, u-, ф-). *Endurcissement.* pl. id ubuɣləy. Rac. bɣl.

abəwwəd, **ⴰⴱⵡⵡⴷ**,
n.m. (a-, u-, ф-). *Assolement, construction de barrages.* pl. id ubəwwəd. Rac. bd$_2$.

abəwwəq, **ⴰⴱⵡⵡⵇ**,
n.m. (a-, u-, ф-). *Production de bulles.* pl. id ubəwwəq. Rac. bwq.

abəwwəx, **ⴰⴱⵡⵡⵅ**,
n.m. (a-, u-, ф-). *Fait de fumer sans aspirer la fumée.* pl. id ubəwwəx. Rac. bwx.

abəwwəε, **ⴰⴱⵡⵡⵄ**,
n.m. (a-, u-, ф-). *Émergence, jaillissement, éruption, émersion.* pl. id ubəwwəε. Rac. bwε.

abxal, **ⴰⴱⵅⴰⵍ**,
n.m. (a-, u-, ф-). *Avarice.* pl. id ubxal. ▪syn. asəqṛəm. Rac. bxl$_2$.

abxas, **ⴰⴱⵅⴰⵙ**,
n.m. (a-, u-, ф-). *Dépréciation.* pl. id ubxas. ▪syn. talici. Rac. bxs$_1$.

abxayxəy, **ⴰⴱⵅⴰⵢⵅⵢ**,
n.m. et adj. (a-, u-, ф-). *Orgueilleux, bravache.* pl. ibxayxəyyən (i-, i-, ф-), f. tabxayxəyt (ta-, t-). pl. tibxayxəyyin (ti-, t-). voir aussi amfəyyəc, afəyyac, amεəffəṛ amnəffəx, amfəndəg. Rac. bx$_2$.

aḅəxḅəx, **ⴰⴱⵅⴱⵅ**,
n.m. (a-, u-, ф-). *Gargouillement.* pl. id uḅəxḅəx. Rac. bx$_5$.

abxil, **ⴰⴱⵅⵉⵍ**,
n.m. (a-, u-, ф-). *Avare.* pl. ibxilən (i-, i-, ф-), f. tabxilt (ta-, t-), pl. tibxilin (ti-, t-). ▪syn. asəqṛam, aɣəmcac. Rac. bxl$_2$.

abəxnanaḍ, **ⴰⴱⵅⵏⴰⵏⴰⴹ**,
n.m. et adj. (a-, u-, ф-). *Embrouillé, enchevêtré.* pl. ibəxnanaḍən (i-, i-, ф-), f. tabəxnanaṭṭ (ta-, t-), pl. tibəxnanaḍin (ti-, t-). Rac. nḍ$_2$.

abəxnunəḍ, **ⴰⴱⵅⵏⵓⵏⴹ**,
n.m. (a-, u-, ф-). *Embrouillement, embarras, enchevêtrement, désarroi.* pl. id ubəxnunəḍ. voir aussi axəbbəl, xəbbala, arəbbəj. Rac. nḍ$_2$.

abəxs, **ⴰⴱⵅⵙ**,
n.m. (a-, u-, ф-). *Fétiche.* Ce mot est souvent utilisé négativement. pl. ibəxsan (i-, i-, ф-). Rac. bxs$_2$.

abəxxan, **ⴰⴱⵅⵅⴰⵏ**,
n.m. et adj. (a-, u-, ф-). *Noir, brun foncé.* (se dit quand un locuteur est emporté). pl. ibəxxanən (i-, i-, ф-), f. tabəxxant (ta-, t-), pl. ibəxxanin (ti-, t-). ▪Rq. Ce mot est une légère déformation de abərcan (voir ɣ$_1$). voir aussi abərcan, admam, adəmmam, aḥəṛḍan, suqqəy, adəɣmum. Rac. brcn.

abəxxəṛ, **ⴰⴱⵅⵅⵕ**,
n.m. (a-, u-, ф-). *Encensement.* pl. id ubəxxəṛ. Rac. bxṛ.

abəxxuc, **ⴰⴱⵅⵅⵓⵛ**,
n.m. (a-, u-, ф-). *Insecte, bestiole.* pl. ibəxxucən (i-, i-, ф-). On dit aussi abəεεuc, axəmbuc. Rac. bx$_7$.

abəxxəx, **ⴰⴱⵅⵅⴻⵅ**,
n.m. (a-, u-, ф-). *Outrecuidance.* pl. id ubəxxəx. voir aussi acmax, acix, afəyyəc, anəffəx, afəndəg, afuc, aεəffəṛ. Rac. bx$_2$.

abẓaḍ, **ⴰⴱⵥⴰⴹ**,
n.m. (a-, u-, ф-). *Fait de pisser.* Abẓaḍ ikk iḍ. *Enurésie.* pl. id ubẓaḍ. ▪syn. rég. abəcci. Rac. bẓḍ.

abzar, **ⴰⴱⵣⴰⵔ**,
n.m. (a-, u-, ф-). *Cotisation, contribution, quote-part, quotité.* pl. id ubzar. Rac. bzr.

abzay, **ⴰⴱⵣⴰⵢ**,
n.m. (a-, u-, ф-). *Humidité, rosée, moiteur.* pl. id ubzay. Rac. bzy.

abzil, **ⴰⴱⵣⵉⵍ**,
n.m. (a-, u-, ф-). *Cerfeuil sauvage.* pl. ibzilən (i-, i-, ф-). Rac. bzl$_2$.

abzim, **ⴰⴱⵣⵉⵎ**,
n.m. (a-, u-, ф-). *Agrafe, crochet ou partie métallique destinée à boucler une ceinture, broche.* pl. ibzimən (i-, i-, ф-). Rac. bzm.

abẓiẓ, **ⴰⴱⵥⵉⵥ**,
n.m. (a-, u-, ф-). *Gosse, enfant.* pl. ibẓiẓən (i-, i-, ф-). f. tabẓiẓt (ta-, t-). pl. tibẓiẓin (ti-, t-). voir aussi abəẓẓiw, ttəqtaq, bərnu, ləεwərt, acirr, izəbbəẓ, qlibbu. ▪syn. rég. aqcic, aḥənjar /aḥənjir, arba, ahyuy, aḥərmuc, iccir, aqrur. Rac. bẓ$_3$.

abəznas, **ⴰⴱⵣⵏⴰⵙ**,
n.m. et adj. (a-, u-, ф-). *Dealer.* pl. ibəznasən (i-, i-, ф-), f. tabəznast (ta-, t-), pl. tibəznasin (ti-, t-). Mot provenant de l'anglais "business" via le français. Rac. bzns.

abəznəs, **ⴰⴱⵣⵏⵙ**,
n.m. (a-, u-, ф-). *Commerce de drogue, contrebande.* pl. id ubəznəs. Mot provenant de l'anglais "business" via le français. Rac. bzns.

abəzza, **ⴰⴱⵣⵣⴰ**,
n.m. (a-, u-, ф-). *Enfantement.* pl. id ubəzza. Rac. bz.

abəzzan, **ⴰⴱⵣⵣⴰⵏ**,
n.m. et adj. (a-, u-, ф-). *Très petit.* On dit aussi, en langage enfantin, bəzzan, zzan et zzana. pl. ibəzzanən (i-, i-, ф-), f. tabəzzant (ta-, t-), pl. tibəzzanin (ti-, t-). Rac. bz.

abəzzəg, **ⴰⴱⵣⵣⴳ**,
n.m. (a-, u-, ф-). *Abondance, profusion.* pl. id ubəzzəg. ▪syn. amsaga, abṛuṛəy, abukəṛ, aburrəj. Rac. bzg.

abəẓẓiḍ, **ⴰⴱⵥⵥⵉⴹ**,
n.m. (a-, u-, ф-). *Urine.* pl. ibəẓẓiḍən (i-, i-, ф-). ▪syn. rég. ibəccicən. Rac. bẓḍ.

abəẓẓiw, **ⴰⴱⵥⵥⵉⵡ**,
n.m. (a-, u-, ф-). *Petit garçon, gamin, môme.* (Terme affectif). pl. ibəẓẓiwən (i-, i-, ф-). f. tabəẓẓiwt (ta-, t-). pl. tibəẓẓiwin (ti-, t-). voir aussi ttəqtaq, bərnu, abẓiẓ, ləεwərt, acirr, izəbbəẓ, qlibbu. ▪syn. rég. aqcic, arba, aḥənjar, ahyuy, aḥərmuc, iccir, aqrur. Rac. bẓ$_3$.

abəzzul, **oΘЖЖ8И**,
n.m. (a-, u-, ɸ-). *Mamelon, sucette, biberon.* pl. ibəzzulən (i-, i-, ɸ-). dim. tabəzzult (ta-, t-), pl. tibəzzulin (ti-, t-). Rac. bzl$_1$.

abεad, **oΘᖶoΛ**,
n.m. (a-, u-, ɸ-). *Etat de ce qui est loin.* pl. id ubεad. Rac. bεd.

abəεbuε, **oΘᖶΘ8ᖶ**,
n.m. et adj. (a-, u-, ɸ-). *Râleur.* pl. ibəεbaε (i-, i-, ɸ-), f. tabəεbuεt (ta-, t-), pl. tibəεbaε (ti-, t-). Rac. bε$_1$.

abəεkak, **oΘᖶꝀoꝀ**,
n.m. et adj. (a-, u-, ɸ-). *Traînard, lambin.* pl. ibəεkakən (i-, i-, ɸ-), f. tabəεkakt (ta-, t-), pl. tibəεkakin (ti-, t-). Rac. bεk.

abəεkək, **oΘᖶꝀ8Ꝁ**,
n.m. (a-, u-, ɸ-). *Fait de traîner.* pl. id ubəεkək. voir aussi akəεrər, amuṛxəy. Rac. bεk.

abəεṛiṛ, **oΘᖶQΣQ**,
n.m. (a-, u-, ɸ-). *Aucune personne.* ▪Rq. Ce mot est emprunté à l'arabe où il signifie "crotte des chameaux". Il ne s'utilise, en amazighe, que dans l'expression : Ula d idjən n ubəεṛiṛ. *Pas un être vivant. Aucun signe de vie.* On dit aussi abəεεiṛ. pl. ibəεṛiṛən (i-, i-, ɸ-). dim. bəεṛiṛt (ta-, t-), pl. tibəεṛiṛin (ti-, t-). Rac. bεṛ.

abəεεəd, **oΘᖶᖶΛ**,
n.m. (a-, u-, ɸ-). *Eloignement, écart.* pl. id ubəεεəd. ▪syn. anhak. Rac. bεd.

abəεεiṛ, **oΘᖶᖶΣQ**,
n.m. (a-, u-, ɸ-). *Personne, rien.* ▪Rq. Ce mot est emprunté à l'arabe où il signifie *"crotte de chameau"*. Il ne s'utilise en amazighe que dans les expressions : Ula d idjn n ubəεεiṛ. *Pas un être vivant. Aucun signe de vie.* Day ibəεεiṛən. *Rien que le vent, rien du tout.* On dit aussi abəεṛiṛ. pl. ibəεεiṛən (i-, i-, ɸ-). dim. tabəεεiṛt (ta-, t-), pl. tibəεεiṛin (ti-, t-). Rac. bεṛ.

abəεεuc, **oΘᖶᖶ8Ꞡ**,
n.m. (a-, u-, ɸ-). *Insecte, bestiole.* (langage enfant). pl. ibəεεac (i-, i-, ɸ-)/ ibəεεucən (i-, i-, ɸ-). dim. tabəεεuct (ta-, t-), pl. tibəεεac (ti-, t-) / tibəεεucin (ti-, t-). voir aussi axənbuc, abəxxuc, buεεu. Rac. bx$_7$.

abəɣ, **oΘΨ**,
v.tr. (Conjg. 66). *Tremper, introduire dans un liquide.* ▪v.intr. *Suer fortement.* ▫Yubɣ iḍuḍan nns i təɣẓəṛt. *Il a mis ses doigts dans le ruisseau.* ▫Yubɣ ajəṛḍal nnəs. *Il a rincé son pantalon.* ▫Yus dd yubəɣ s tidi. *Il est arrivé tout mouillé de sueur.* Rac. bɣ.

abəɣli, **oΘΨИΣ**,
n.m. (a-, u-, ɸ-). *Mortier (construction, maçonnerie).* pl. ibəɣla (i-, i-, ɸ-). On dit aussi lbəɣli. pl. id lbəɣli. Rac. bɣl.

abɣuṛ, **oΘΨ8Q**,
n.m. (a-, u-, ɸ-). *Ecureuil.* pl. ibɣuṛən (i-, i-, ɸ-). Rac. bɣṛ.

abəɣyu, **oΘΨƳ8**,
n.m. (a-, u-, ɸ-). *Spathe, un rejet, bourgeon.* (en parlant du palmier). pl. ibəɣya (i-, i-, ɸ-). dim. tabəɣyut (ta-, t-), pl. tibəɣya (ti-, t-). Rac. bɣy$_1$.

abəɣɣəm, **oΘΨΨ⊏**,
n.m. (a-, u-, ɸ-). *Roucoulement.* ▪Fig. *Propos ou chant langoureux, enfoncement.* pl. id ubəɣɣəm. Rac. bɣm.

ac$_1$, **oꞠ**,
pro. c.o.i. masc. *Te.* ▫Nniɣ ac. *Je t'ai dit.* On dit kəmt dans les ksours du Nord-ouest (Aïn Chaïr / Boukayes / Lahmer / Sfisef / Moughel). Nniɣ ak. *Je t'ai dit.*

ac$_2$, **oꞠ**,
inv. *C'est.* Mot utilisé pour mettre en relief, insister ou pour rappeler. exp. Ac d cəkk. *C'est toi.* Ac nniɣ ac t! *Mais je te l'ai dit!*

acaquṛ, **oꞠoƵ8Q**,
n.m. (a-, u-, ɸ-). *Hache.* pl. icaquṛən (i-, i-, ɸ-). dim. tcaquṛt (t-, t-), pl. ticaquṛin (ti-, t-). On dit également ccaquṛ. Rac. cqṛ$_2$.

acaṛja, **oꞠoQIo**,
n.m. (a-, u-, ɸ-). *Chargement.* pl. id ucaṛja. ▪syn. tutcuṛt, agəlgəl, assfəy, abənkəl, abənkal, akəbbəs, adbaz, adəkkəs, asfay, agəlləs, assfəy. Rac. cṛj.

acarra$_1$, **oꞠoOOo**,
n.m. (a-, u-, ɸ-). *Très petites particules de neige.* pl. icarratən. Rac. cr$_{11}$.

acarra$_2$, **oꞠoOOo**,
n.m. (a-, u-, ɸ-). *Chute de petites particules de neige.* pl. id ucarra. Rac. cr$_{11}$.

acawəṛ, **oꞠo⊔Q**,
n.m. (a-, u-, ɸ-). *Consultation.* pl. id ucawəṛ. Rac. cwṛ.

acawəy, **oꞠo⊔Ƴ**,
n.m. et adj. (a-, u-, ɸ-). *Chaoui (habitant des Aurès en Algérie).* pl. icawəyyən (i-, i-, ɸ-), f. tcawəyt (t-, t-). pl. ticawəyyin (ti-, t-). Tcawəyt = *Chaoui : parler amazighe des Aurès en Algérie.* pl. ticawəyyin (ti-, t-).

acəbbaḥ, **oꞠΘΘoʎ**,
n.m. et adj. (a-, u-, ɸ-). *Coquet, élégant, fringant.* pl.

icəbbaḥən (i-, i-, ɸ-), f. tacəbbaḥt (ta-, t-), pl. ticəbbaḥin (ti-, t-). On dit également [acəppaḥ]. Rac. cbḥ.

acəbbəḥ, **ⴰⵛⴱⴱⵃ**,
n.m. (a-, u-, ɸ-). *Maquillage, fard.* pl. id ucəbbəḥ. On dit aussi [acəppəḥ]. Rac. cbḥ.

acəbbəṛ, **ⴰⵛⴱⴱⵕ**,
n.m. (a-, u-, ɸ-). *Défi, regard méchant, recherche de conflit.* pl. id ucəbbəṛ. On entend aussi [acəppəṛ]. ▪syn. axazər, asxuzzər. Rac. cbṛ.

acəbcəb, **ⴰⵛⴱⵛⴱ**,
n.m. (a-, u-, ɸ-). *Fait d'être ébouriffé, hirsute, échevelé, décoiffé, bouloché.* pl. id ucəbcəb. Rac. cb_2.

acəbcub, **ⴰⵛⴱⵛⵓⴱ**,
n.m. (a-, u-, ɸ-). *Touffe, houppe.* pl. icəbcubən (i-, i-, ɸ-) / icəbcab (i-, i-, ɸ-). dim. tacəbcubt (ta-, t-), pl. ticəbcab (ti-, t-) / ticəbcubin (ti-, t-). Rac. cb_2.

acbul, **ⴰⵛⴱⵓⵍ**,
n.m. (a-, u-, ɸ-). *Bâtard.* pl. icbulən (i-, i-, ɸ-), f. tacbult (ta-, t-), pl. ticbulin (ti-, t-). ▪syn. aḥḍiḍ. Rac. cbl.

acbur, **ⴰⵛⴱⵓⵔ**,
n.m. (a-, u-, ɸ-). *Barricade.* pl. icburən (i-, i-, ɸ-). dim. tacburt (ta-, t-), pl. ticburin (ti-, t-). Rac. cbr_1.

acchəd, **ⴰⵛⵛⵀⴷ**,
n.m. (a-, u-, ɸ-). *Incitation à témoigner ou à témoigner de l'existence de Dieu et du prophète Mahomet.* pl. id ucchəd. Rac. chd.

accḥəd, **ⴰⵛⵛⵃⴷ**,
n.m. (a-, u-, ɸ-). *Assèchement, flétrissement, fait d'assécher.* pl. id uccḥəd. Rac. cḥd.

accḥən, **ⴰⵛⵛⵃⵏ**,
n.m. (a-, u-, ɸ-). *Fait d'presser quelqu'un ou d'exciter son désir.* pl. id uccḥən. Rac. cḥn.

accirrəw, **ⴰⵛⵛⵉⵔⵔⵡ**,
n.m. (a-, u-, ɸ-). voir ascirrəw.

acciw, **ⴰⵛⵛⵉⵡ**,
n.m. (a-, u-, ɸ-). *Poussin.* pl. icciwən (i-, i-, ɸ-). ▪syn. fullus. Rac. cw_4.

accməḍ, **ⴰⵛⵛⵎⴹ**,
n.m. (a-, u-, ɸ-). *Action de brûler, brûlure.* pl. id uccməḍ. Rac. cmḍ.

accmər, **ⴰⵛⵛⵎⵔ**,
n.m. (a-, u-, ɸ-). *Resserrement.* pl. id uccmər. Rac. cmr_1.

accməx, **ⴰⵛⵛⵎⵅ**,
n.m. (a-, u-, ɸ-). *Fait d'exciter l'orgueil de quelqu'un ou de le rendre hautain.* pl. id uccməx. voir aussi ssifuc. Rac. cmx.

accəndər, **ⴰⵛⵛⵏⴷⵔ**,
n.m. (a-, u-, ɸ-). *Fait de pousser quelqu'un à bouder.* pl. id uccəndər. Rac. cndr.

accqu, **ⴰⵛⵛⵇⵓ**,
n.m. (a-, u-, ɸ-). *Fait daller sans résultat, fait de dépêcher quelqu'un.* pl. id uccqu. Rac. cq_2.

accəṛḍ, **ⴰⵛⵛⵕⴹ**,
n.m. (a-, u-, ɸ-). *Offrande.* pl. iccṛaḍ (i-, i-, ɸ-). ▪syn. aεəṛqəb. Rac. $cṛḍ_1$.

accərnənnəy, **ⴰⵛⵛⵔⵏⴻⵏⵏⵢ**,
n.m. (a-, u-, ɸ-). pl. id uccərnənnəy. voir ascərnənnəy.

accrəy, **ⴰⵛⵛⵔⵢ**,
n.m. (a-, u-, ɸ-). *Fait de rétrécir.* pl. id uccrəy. Rac. cry.

accṭəf, **ⴰⵛⵛⵟⴼ**,
n.m. (a-, u-, ɸ-). *Fait de presser d'activer, activation.* pl. id uccṭəf. Rac. cṭf.

accəxcəx, **ⴰⵛⵛⵅⵛⵅ**,
n.m. (a-, u-, ɸ-). *Fait de rendre un corps craquelant.* pl. id uccəxcəx. ▪Rq. a + s + ccəxcəx → ascəxcəx → accəxcəx. Rac. cx_1.

accyur, **ⴰⵛⵛⵢⵓⵔ**,
n.m. (a-, u-, ɸ-). *Enroulement, bobinage.* pl. id uccyur. Rac. cr_2.

accεəf, **ⴰⵛⵛⵄⴼ**,
n.m. (a-, u-, ɸ-). *Admonestation, correction.* pl. id uccεəf. Rac. cεf.

acḍaḍ, **ⴰⵛⴹⴰⴹ**,
n.m. (a-, u-, ɸ-). *Tissu.* ▪Fig. *Haillon, lourdaud.* pl. icuḍaḍ (i-, i-, ɸ-). dim. tacḍatt (ta-, t-), pl. ticuḍaḍ (ti-, t-). Rac. $cḍ_3$.

acḍan, **ⴰⵛⴹⴰⵏ**,
n.m. (a-, u-, ɸ-). *Occupation, empêchement, dérangement.* pl. id ucḍan. Rac. cḍn.

acəddiq, **ⴰⵛⴷⴷⵉⵇ**,
n.m. (a-, u-, ɸ-). *Morceau, extrait.* pl. icəddiqən (i-, i-, ɸ-). Rac. cdq.

acəddəq, **ⴰⵛⴷⴷⵇ**,
n.m. (a-, u-, ɸ-). *Ôter, morceler.* pl. id ucəddəq. Rac. cdq.

acḍif, **ⴰⵛⴹⵉⴼ**,
n.m. (a-, u-, ɸ-). *Tapis.* ▫Acḍif aẓgg^{w}aɣ. (Tapis rouge) *Le feu, l'enfer.* pl. icḍifən (i-, i-, ɸ-). dim. tacḍift (ta-, t-), pl. ticḍifin (ti-, t-). ▪Rq.

L'augmentatif acḍif est une sorte de tapis-couverture destiné à un usage collectif ou familial pour le sommeil. Le diminutif tacḍift signifie tapis. ▪Péj. Tacḍift. = *Bric-à-brac, patchwork.* Rac. cḍf.

acfaq, **ⴰⵛⴼⴰⵇ**,
n.m. (a-, u-, ɸ-). *Clémence.* pl. id ucfaq. Rac. cfq.

acfaɛ, **ⴰⵛⴼⴰⵄ**,
n.m. (a-, u-, ɸ-). *Rédemption (terme religieux).* pl. id ucfaɛ. Rac. cfɛ.

acəffaṛ, **ⴰⵛⴼⴼⴰⵕ**,
n.m. et adj. (a-, u-, ɸ-). *Voleur, escroc, bandit, fripouille.* pl. icəffaṛən (i-, i-, ɸ-), f. tacəffaṛt (ta-, t-), pl. ticəffaṛin (ti-, t-). ▪syn. amucər. ▪syn. rég. amxa. Rac. cfṛ$_1$.

acəffay, **ⴰⵛⴼⴼⴰⵢ**,
n.m. (a-, u-, ɸ-). *Lait.* ▫Acəffay n ufunas. *Lait de vache.* ▫Acəffay n wulli. *Lait de brebis.* pl. icəffayən (i-, i-, ɸ-). ▪Rq. acəffay ≠ aɣi. Rac. cfy.

acəffi, **ⴰⵛⴼⴼⵉ**,
n.m. (a-, u-, ɸ-). *Attendrissement, pitié, apitoiement.* pl. id ucəffi. Rac. cf$_1$.

acəffis, **ⴰⵛⴼⴼⵉⵙ**,
n.m. (a-, u-, ɸ-). *Medicago laciniata.* Plante rampante à graine en forme de spirale à piquants multiples. pl. icəffisən (i-, i-, ɸ-). voir taccra. Rac. cfs$_1$/kfs$_2$

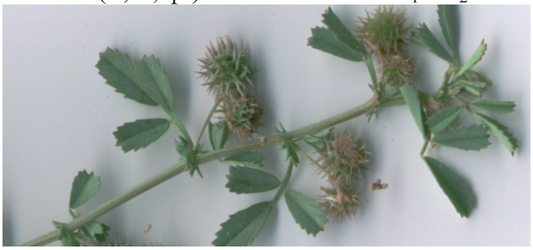

acəffis

acəffəṛ, **ⴰⵛⴼⴼⵕ**,
n.m. (a-, u-, ɸ-). *Escroquerie, vol, fraude.* pl. id ucəffəṛ. ▪syn. tucərḍa. Rac. cfṛ$_1$.

acfiɛ, **ⴰⵛⴼⵉⵄ**,
n.m. et adj. (a-, u-, ɸ-). *Rédempteur (terme religieux).* pl. icfiɛən (i-, i-, ɸ-), f. tacfiɛt (ta-, t-), pl. ticfiɛin (ti-, t-). Rac. cfɛ.

acfu, **ⴰⵛⴼⵓ**,
n.m. (a-, u-, ɸ-). *Peigne de métier à tisser à languette pliée. Elle n'est pas dotée de dents et elle s'utilise lors des tissages des bandes destinées à devenir tente chez les nomades.* pl. icfa (i-, i-, ɸ-), dim. tacfut (ta-, t-), pl. ticfa (ti-, t-). Rac. cf$_3$.

achab, **ⴰⵛⵀⴰⴱ**,
n.m. (a-, u-, ɸ-). *Clarté(en parlant d'une couleur).* pl. id uchab. ▪ant. aṛɣam. Rac. chb.

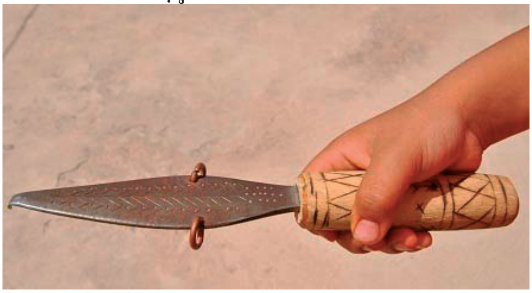

acfu

acḥab, **ⴰⵛⵃⴰⴱ**,
n.m. (a-, u-, ɸ-). *Amaigrissement.* pl. id ucḥab. Rac. cḥb.

achad, **ⴰⵛⵀⴰⴷ**,
n.m. (a-, u-, ɸ-). *Témoignage, témoignage en l'existence d'un Dieu unique et du prophète Mahomet* (religion musulmane). pl. id uchad. Rac. chd.

acḥad, **ⴰⵛⵃⴰⴷ**,
n.m. (a-, u-, ɸ-). *Séchage, déshydratation.* pl. id ucḥad. Rac. cḥd.

acḥaḍ, **ⴰⵛⵃⴰⴹ**,
n.m. (a-, u-, ɸ-). *Fouettement, flagellation.* pl. id ucḥaḍ. Rac. cḥḍ.

achag, **ⴰⵛⵀⴰⴳ**,
n.m. (a-, u-, ɸ-). *Fait de soupirer, soupir.* pl. id uchag. Rac. chg.

acḥan, **ⴰⵛⵃⴰⵏ**,
n.m. (a-, u-, ɸ-). *Empressement.* pl. id ucḥan. Rac. cḥn.

acəhbaṛ, **ⴰⵛⵀⴱⴰⵕ**,
n.m. et adj. (a-, u-, ɸ-). *Châtain terne.* pl. icəhbaṛən (i-, i-, ɸ-), f. tacəhbaṛt (ta-, t-), pl. ticəhbaṛin (ti-, t-). Rac. chbṛ.

acəḥcəḥ, **ⴰⵛⵃⵛⵃ**,
n.m. (a-, u-, ɸ-). *État de ce qui est ébouriffé, échevelé, dépeigné.* pl. id ucəḥcəḥ. Rac. cḥ.

acəḥcuḥ, **ⴰⵛⵃⵛⵓⵃ**,
n.m. et adj. (a-, u-, ɸ-). *Hutte en matériaux légers ou en branchages.* ▪Fig. *Cheveux hirsutes, touffus.* pl. icəḥcuḥən (i-, i-, ɸ-), dim. tacəḥcuḥt (ta-, t-) / cucuḥ (ɸ-, ɸ-), (voir cucuḥ), pl. ticəḥcuḥin(ti-, t-). Rac. cḥ.

acəḥḥiḍ, **ⴰⵛⵃⵃⵉⴹ**,
n.m. (a-, u-, ɸ-). *Coup avec un fouet, flagellation.* pl. icəḥḥiḍən (i-, i-, ɸ-). Rac. cḥḍ.

acəhhig, **ⴰⵛⵀⵀⵉⴳ**,
n.m. (a-, u-, ɸ-). *Soupir.* pl. icəhhigən (i-, i-, ɸ-).

Rac. chg.

acəḥḥəṛ, **ⴰⵛⵃⵃⵕ**,
n.m. (a-, u-, ɸ-). *Rôtissage, cuisson lente.* pl. id ucəḥḥəṛ. Rac. cḥṛ.

acəḥluf, **ⴰⵛⵃⵍⵓⴼ**,
n.m. (a-, u-, ɸ-). *Broussaille.* ▪Fig. *Poubelle.* pl. icəḥlufən (i-, i-, ɸ-). Ce mot serait la métathèse de aḥəcluf. Rac. ḥclf/cḥlf.

acəhlul, **ⴰⵛⵀⵍⵓⵍ**,
n.m. et adj. (a-, u-, ɸ-). *Jobard.* pl. icəhlal (i-, i-, ɸ-), / icəhlulən (i-, i-, ɸ-), f. tacəhlult (ta-, t-), pl. ticəhlal (ti-, t-) / ticəhlulin (ti-, t-). Rac. chl.

acəḥluləf, **ⴰⵛⵃⵍⵓⵍⴼ**,
n.m. (a-, u-, ɸ-). *Dessèchement (en parlant des herbes uniquement).* pl. id ucəḥluləf. Rac. ḥclf / cḥlf.

acəḥməy, **ⴰⵛⵃⵎⵢ**,
n.m. et adj. (a-, u-, ɸ-). *Bleu, fait d'être bleu ou de rendre bleue.* Ajəṛḍal nnəs d acəḥməy. *Son pantalon est bleu.* ▫Ul iɣis tajəllabəyt tacəḥməyt. *Il n'aime pas de djellaba bleue.* ▫Ul iɣis tacəḥməyt ula tadalt. *Il n'aime ni la bleue ni la verte.* ▫Nəqqaṛ aziza niɣ azizaw g ucḥməy d udal. *Nous appelons aziza ou azizaw le bleu et le vert.* pl. icəḥmay (i-, i-, ɸ-). f. tacəḥməyt (ta-, t-), pl. ticəḥmay (ti-, t-). Rac. cḥm.

acib, **ⴰⵛⵉⴱ**,
n.m. (a-, u-, ɸ-). *Fait de grisonner, fait d'avoir des cheveux blancs.* ▪Fig. *Souffrance.* pl. id ucib. Rac. cb_3.

acibanəy, **ⴰⵛⵉⴱⴰⵏⵢ**,
n.m. et adj. (a-, u-, ɸ-). *Vieillard.* ▪Fig. *Père.* pl. icibanəyyən (i-, i-, ɸ-). f. tacibanəyt (ta-, t-) *(vieille / mère).* pl. ticibanəyyin (ti-, t-). ▪syn. afqir, awəssar. Rac. cb_3.

acibb, **ⴰⵛⵉⴱⴱ**,
n.m. (a-, u-, ɸ-). *Petite quantité, une fraction de temps.* ▫Day d acibb ad yili yuḍa. *Il a failli tomber. Il a fallu d'un rien pour qu'il tombe.* ▫Acibb n tisənt. *Une petite quantité de sel.* pl. icibbatən (i-, i-, ɸ-). On entend aussi [acipp]. Rac. cb_1.

acicaḍ, **ⴰⵛⵉⵛⴰⴹ**,
n.m. (a-, u-, ɸ-). pl. id usicaḍ. voir asicaḍ.

acicəl, **ⴰⵛⵉⵛⵍ**,
n.m. (a-, u-, ɸ-). *Perte, égarement.* pl. id ucicəl. voir asikəl, asicəl. Rac. cl_1.

acicəy, **ⴰⵛⵉⵛⵢ**,
n.m. (a-, u-, ɸ-). *Jachère.* pl. id ucicəy. Rac. cy_1.

acidal, **ⴰⵛⵉⴷⴰⵍ**,
n.m. (a-, u-, ɸ-). *Fait de rendre verdâtre.* pl. id ucidal. Rac. dl_1.

acidəl, **ⴰⵛⵉⴷⵍ**,
n.m. (a-, u-, ɸ-). *Fait d'être verdâtre, état de ce qui est verdâtre.* pl. id ucidəl. Rac. dl_1.

acifuṛa, **ⴰⵛⵉⴼⵓⵕⴰ**,
n.m. (a-, u-, ɸ-). *Conduite.* pl. id ucifuṛa. ▪syn. asuyur. Rac. $cf\d{r}_2$.

acimləl, **ⴰⵛⵉⵎⵍⵓⵍ**,
n.m. (a-, u-, ɸ-). *Fait d'être blanchâtre.* pl. id ucimləl. Rac. ml_1.

acinwəy, **ⴰⵛⵉⵏⵡⵢ**,
n.m. et adj. (a-, u-, ɸ-). *Chinois.* pl. icinway (i-, i-, ɸ-). f. tacinwəyt (ta-, t-), pl. ticinway (ti-, t-). *Le chinois* (La langue) est dit : tacinwəyt, pl. ticinway (ti-, t-).

acipp, **ⴰⵛⵉⴱⴱ**,
n.m. (a-, u-, ɸ-). pl. icippatən (i-, i-, ɸ-). voir acibb.

acirəg, **ⴰⵛⵉⵔⴳ**,
n.m. (a-, u-, ɸ-). Tirage au sort effectué à mains entre trois personnes. On forme un cercle. Chacun lève sa main vers le ciel et la descend, au signal, au niveau de la ceinture en montrant soit la paume de la main soit le dos de la main. Le gagnant est l'impair. pl. id ucirəg. ▪syn. iləl. Rac. crg_1.

acirr, **ⴰⵛⵉⵔⵔ**,
n.m. (a-, u-, ɸ-). *Enfant (terme affectif).* pl. icirran (i-, i-, ɸ-). f. tcirrat (t-, t-). pl. ticirratin (ti-, t-). voir aussi abəẓẓiw, ttəqtaq, bərnu, abẓiẓ, ləɛwərt, izəbbəẓ, qlibbu. Rac. cr_3.

acirrəw, **ⴰⵛⵉⵔⵔⵡ**,
n.m. (a-, u-, ɸ-). *Éveil, vigilance.* pl. id ucirrəw. Rac. crw.

aciṭṭa, **ⴰⵛⵉⵟⵟⴰ**,
n.m. (a-, u-, ɸ-). *Poivre.* pl. iciṭṭa (i-, i-, ɸ-). Rac. $c\d{t}_1$.

acix, **ⴰⵛⵉⵅ**,
n.m. (a-, u-, ɸ-). *Orgueil, suffisance.* pl. id ucix. voir aussi abəxxəx, jəɣɣu, anəffəx, nnəḥḥ, nnfaxət, asifuc, afəyyəc, afəndəg, afuc, aɛəffəṛ. Rac. cx_2.

aciɛdəw, **ⴰⵛⵉⵄⴷⵡ**,
n.m. (a-, u-, ɸ-). *Fait de rendre ou d'être plus rugueux que lisse.* pl. id uciɛdəw. Rac. cɛdw.

aciɛəy, **ⴰⵛⵉⵄⵢ**,
n.m. et adj. (a-, u-, ɸ-). *Chiite.* pl. iciɛəyyən (i-, i-, ɸ-). f. taciɛəyt (ta-, t-). pl. ticiɛəyyin (ti-, t-). Rac. cɛ.

ackakad, **ⴰⵛⴽⴰⴽⴰⴷ**,

n.m. et adj. (a-, u-, ф-). *Sinueux.* pl. ickakadən (i-, i-, ф-), f. tackakatt (ta-, t-), pl. tickakadin (ti-, t-). Rac. ckd.

ackar, **ⴰⵛⴽⴰⵔ**,
n.m. (a-, u-, ф-). *Flatterie.* pl. id uckar. ▪syn. aḥidd. Rac. ckr_1.

ackinaẓ, **ⴰⵛⴽⵉⵏⴰⵥ**,
n.m. et adj. (a-, u-, ф-). *Ashkénaze.* pl. ickinaẓən (i-, i-, ф-). f. tackinaẓt (ta-, t-), pl. tickinaẓin (ti-, t-).

acəkkam, **ⴰⵛⴽⴽⴰⵎ**,
n.m. et adj. (a-, u-, ф-). *Délateur.* pl. icəkkamən (i-, i-, ф-). f. tacəkkamt (ta-, t-), pl. ticəkkamin (ti-, t-). ▪syn. aqəṛṛaḍ. Rac. ckm_2.

acəkki, **ⴰⵛⴽⴽⵉ**,
n.m. (a-, u-, ф-). *Doute, soupçon.* pl. id ucəkki. ▪syn. tawərda. Rac. ck_5.

acəkkəl, **ⴰⵛⴽⴽⵍ**,
n.m. (a-, u-, ф-). *Ligotage.* pl. id ucəkkəl. Rac. ckl.

acəkkəm, **ⴰⵛⴽⴽⵎ**,
n.m. (a-, u-, ф-). *Délation, dénonciation.* pl. id ucəkkəm. ▪syn. aqṛaḍ. Rac. ckm_2.

acəkkər, **ⴰⵛⴽⴽⵔ**,
n.m. (a-, u-, ф-). *Flatterie, caresse.* pl. id ucəkkər. ▪syn. aḥidd. Rac. ckr_1.

ackuḍəṛ, **ⴰⵛⴽⵓⴹⵕ**,
n.m. (a-, u-, ф-). *Délabrement, désespoir.* pl. id uckuḍəṛ. Rac. ckḍṛ.

ackukəd, **ⴰⵛⴽⵓⴽⴷ**,
n.m. (a-, u-, ф-). *Etat de ce qui est sinueux.* pl. id uckukəd. Rac. ckd.

ackukud, **ⴰⵛⴽⵓⴽⵓⴷ**,
n.m. (a-, u-, ф-). *Sinuosité.* pl. ickukudən (i-, i-, ф-), dim. tackukutt (ta-, t-), pl. tickukudin (ti-, t-). Rac. ckd.

ackun, **ⴰⵛⴽⵓⵏ**,
n.m. (a-, u-, ф-). *Robe longue droite pour femmes (souvent de laine avec une partie rouge et une partie blanche).* ▪syn. Timəlḥəft n ucəlliq. pl. icukan (i-, i-, ф-). Rac. ckn.

acəkk^{w}u, **ⴰⵛⴽⴽⵯⵓ**,
n.m. (a-, u-, ф-). *Foule, masse.* pl. icəkk^{w}an (i-, i-, ф-). dim. tacəkk^{w}utt (ta-, t-). *Petit groupe d'hommes.* pl. ticəkk^{w}in (ti-, t-). ▪syn. lɣaci. Rac. cw_5.

acəl, **ⴰⵛⵍ**,
v.intr. (Conjg. 66). *Aller, marcher, s'égarer, piétiner.* Sad aclɣ al Igli. *J'irai jusqu'à Igli.* Yucl urgaz. *L'homme s'est égaré.* On dit aussi akəl. voir aussi yur, uyur, ccucur, səyyər, sḥifuf, hərwəl, shəd, ḥəngəḷ, həngəḷ, ḥlucəm, sara, ɣaṛa, həddər. Rac. cl_1.

aclaf, **ⴰⵛⵍⴰⴼ**,
n.m. (a-, u-, ф-). *Accumulation, entassement, empilement.* pl. id uclaf. Rac. clf.

aclah, **ⴰⵛⵍⴰⵀ**,
n.m. (a-, u-, ф-). *Nostalgie.* pl. id uclah. Rac. clh.

aclax, **ⴰⵛⵍⴰⵅ**,
n.m. (a-, u-, ф-). *Décapement, dérivation.* pl. id uclax. voir aussi azənqəl, azənqil, acəlfəx, acəlfix, akuffa, afiṭəṛ, akunsər. Rac. clx_1.

acəlbib, **ⴰⵛⵍⴱⵉⴱ**,
n.m. (a-, u-, ф-). *Ride.* Itcuṛ wudəm nnəs s icəlbibən. *Son visage est plein de rides.* pl. icəlbibən (i-, i-, ф-). Rac. clb.

acəlbiḍ, **ⴰⵛⵍⴱⵉⴹ**,
n.m. (a-, u-, ф-). *Personne molle.* Cəkk day d acəlbiḍ. *Toi, tu es mou (incapable).* pl. icəlbiḍən (i-, i-, ф-), f. tacəlbiṭṭ (ta-, t-), pl. ticəlbiḍin (ti-, t-). ▪syn. acəxbiḍ. Rac. $lbḍ_1$.

acəlcal, **ⴰⵛⵍⵛⴰⵍ**,
n.m. (a-, u-, ф-). *Poterie en général.* pl. icəlcalən (i-, i-, ф-). Rac. cl_3.

acəlfix, **ⴰⵛⵍⴼⵉⵅ**,
n.m. (a-, u-, ф-). *Ecchymose, un bleu.* pl. icəlfixən (i-, i-, ф-). dim. tacəlfixt (ta-, t-). pl. ticəlfixin (ti-, t-). ▪syn. tilfəɣt. Rac. clfx.

acəlfəx, **ⴰⵛⵍⴼⵅ**,
n.m. (a-, u-, ф-). *Décollement, gerçure.* pl. id ucəlfəx. voir aussi azənqəl, azənqil, aclax, acəlfix, akuffa, afiṭəṛ, akunsər. Rac. clfx.

acəlgəṭ, **ⴰⵛⵍⴳⵟ**,
n.m. (a-, u-, ф-). *Masturbation, onanisme.* pl. id ucəlgəṭ. Rac. clgṭ.

acəlḥab, **ⴰⵛⵍⵃⴰⴱ**,
n.m. (a-, u-, ф-). *Albinos.* pl. icəlḥabən (i-, i-, ф-), f. tacəlḥabt (ta-, t-). pl. ticəlḥabin (ti-, t-). Rac. clḥb.

acəlḥəy, **ⴰⵛⵍⵃⵢ**,
n.m. et adj. (a-, u-, ф-). *Chleuh, soussi* (habitant du Sud marocain). pl. icəlḥəyyən (i-, i-, ф-) / icəlḥay (i-, i-, ф-), f. tacəlḥəyt (ta-, t-), pl. ticəlḥay (ti-, t-) / ticəlḥəyyin (ti-, t-), Le parler amazighe de Souss est dit Tacəlḥəyt.

aclif, **ⴰⵛⵍⵉⴼ**,
n.m. (a-, u-, ф-). *Balle(sac), grand sac destiné au transport de foin, accumulateur.* pl. iclifən (i-, i-, ф-). dim. taclift (ta-, t-), pl. ticlifin (ti-, t-). voir aussi

takəmmust, almsu, acəmmuc, tackart, taqənḍaṛt, tazəɛbunəyt, sirəs, atəllis, ayləw, taɛlawt, taɣṛaṛt. Rac. clf.

acəlliq, **ⴰⵛⵍⵍⵉⵇ**,
n.m. (a-, u-, ф-). *Tissu en laine.* ▪Péj. *Loque.* Ajəṛḍal n ucəlliq. *Pantalon de laine.* pl. icəlliqən (i-, i-, ф-). Rac. clq$_1$.

acəllu, **ⴰⵛⵍⵍⵓ**,
n.m. (a-, u-, ф-). *Boule, boulette.* ▫Acəllu n tiyni. *Une boule de dattes.* pl. icəlwan (i-, i-, ф-), / icəlla (i-, i-, ф-). dim. tacəllutt (ta-, t-), pl. ticəlla (ti-, t-) / ticəllutin (ti-, t-). Rac. cl$_2$.

acəlqum, **ⴰⵛⵍⵇⵓⵎ**,
n.m. (a-, u-, ф-). *Gueule de chien.* pl. icəlqam (i-, i-, ф-). Rac. clqm.

acluc, **ⴰⵛⵍⵓⵛ**,
n.m. (a-, u-, ф-). *Charançon.* pl. iclac (i-, i-, ф-). Rac. clc.

aclutcət, **ⴰⵛⵍⵓⵜⵛⵜ**,
n.m. (a-, u-, ф-). *Fourmillement, pullulement, abondance*. pl. id uclutcət. Rac. ly$_3$.

acəlwac, **ⴰⵛⵍⵡⴰⵛ**,
n.m. et adj. (a-, u-, ф-). *Aigrefin, prestidigitateur, escroc.* pl. icəlwacən (i-, i-, ф-), f. tacəlwact (ta-, t-), pl. ticəlwacin (ti-, t-). Rac. clwc.

acəlwəc, **ⴰⵛⵍⵡⵛ**,
n.m. (a-, u-, ф-). *Escamotage, intention de vol.* pl. id ucəlwəc. Rac. clwc.

acəm, **ⴰⵛⵎ**,
v.tr. (Conjg. 66). *Piquer, exciter, provoquer, allumer.* ▫Acm aɣyul ammn ad iyur! *Pique l'âne pour qu'il marche!* ▫Yucəm tanfəṭṭ. *Il a déclenché la bombe.* ▫Yucəm yumas. *Il a excité son frère.* Rac. cm$_1$.

acmac, **ⴰⵛⵎⴰⵛ**,
n.m. (a-, u-, ф-). *Froissement.* pl. id ucmac. Rac. cmc.

acmaḍ, **ⴰⵛⵎⴰⴹ**,
n.m. (a-, u-, ф-). *Échaudage, brûlure, ébouillantage.* pl. id ucmaḍ. voir aussi iṛaf, iqqad, taməṛɣiwt, asəṛɣi, acmuməḍ, acəmməd, akəfkəf, alkukəf, asəlkukəf, ləḥmu, aḥṛuṛəq, acəwwəṭ, aẓmaḍ. Rac. cmḍ.

acmaj, **ⴰⵛⵎⴰⵊ**,
n.m. (a-, u-, ф-). pl. id ucmaj. voir acmaz.

acmamaḍ, **ⴰⵛⵎⴰⵎⴰⴹ**,
n.m. et adj. (a-, u-, ф-). *Brûlé par endroits (se dit des dattes ou des fruits brûlés par le soleil par endroits).* pl. icmamaḍən (i-, i-, ф-), f. tacmamaṭṭ (ta-, t-), pl. ticmamaḍin (ti-, t-). Rac. cmḍ.

acmar, **ⴰⵛⵎⴰⵔ**,
n.m. (a-, u-, ф-). *Restriction.* pl. id ucmar. Rac. cmr$_1$.

acmax, **ⴰⵛⵎⴰⵅ**,
n.m. (a-, u-, ф-). *Suffisance, vanité.* pl. id ucmax. Rac. cmx.

acmaz, **ⴰⵛⵎⴰⵣ**,
n.m. (a-, u-, ф-). *Grattage (du corps).* pl. id ucmaz. La forme [acmaj] s'entend surtout chez les enfants. Rac. cmz.

acəmbir, **ⴰⵛⵎⴱⵉⵔ**,
n.m. (a-, u-, ф-). *Bande de tissu de couleurs appliquée sur la tête d'une femme.* pl. icəmbirən (i-, i-, ф-). Rac. cmbr.

acəmcəm, **ⴰⵛⵎⵛⵎ**,
n.m. (a-, u-, ф-). *Flair, fait de s'approcher pour un intérêt personnel.* pl. id ucəmcəm. Rac. cm$_3$.

acəmkar, **ⴰⵛⵎⴽⴰⵔ**,
n.m. et adj. (a-, u-, ф-). *Vagabond des grandes villes marocaines.* pl. icəmkarən (i-, i-, ф-), f. tacəmkart (ta-, t-), pl. ticəmkarin (ti-, t-). Rac. cmkr.

acəmkər, **ⴰⵛⵎⴽⵔ**,
n.m. (a-, u-, ф-). *Vagabondage (en parlant de la jeunesse des grandes villes marocaines).* pl. id ucəmkər. Rac. cmkr.

acəmmam, **ⴰⵛⵎⵎⴰⵎ**,
n.m. et adj. (a-, u-, ф-). *Personne qui prise ou qui prend de la chique*. pl. icəmmamən (i-, i-, ф-). f. tacəmmamt (ta-, t-). pl. ticəmmamin (ti-, t-). Rac. cm$_4$.

acəmməd, **ⴰⵛⵎⵎⴷ**,
n.m. (a-, u-, ф-). *Fait de réchauffer une partie du corps à l'aide d'un tissu ou d'un objet tiède pour atténuer une douleur ou pour des raisons de santé.* ▪Fig. *Fait de panser ses blessures*. pl. id ucəmməd. voir aussi iṛaf, iqqad, taməṛɣiwt, asəṛɣi, acmaḍ, acmuməḍ, asəlkukəf, akəfkəf, alkukəf, aḥṛuṛəq, acəwwəṭ, aẓmaḍ, ləḥmu. Rac. cmd.

acəmmi$_1$, **ⴰⵛⵎⵎⵉ**,
n.m. (a-, u-, ф-). *Fait de sentir, odorat, flair, olfaction.* pl. id ucəmmi. Rac. cm$_3$.

acəmmi$_2$, **ⴰⵛⵎⵎⵉ**,
n.m. (a-, u-, ф-). *Fait de chiquer.* pl. id ucəmmi. Rac. cm$_4$.

acəmmuc, **ⴰⵛⵎⵎⵓⵛ**,
n.m. (a-, u-, ф-). *Sac, ballot, balluchon, bourse.* pl. icəmcan (i-, i-, ф-), dim. tacəmmuct (ta-, t-). pl. ticəmcin (ti-, t-). voir aussi tackart, takəmmust, aləmsu, taqənḍaṛt, sirəs, atəllis, ayləw, taɛlawt,

taɣṛaṛt, tazəɛbunəyt, aclif. Rac. cmc.

acəmnay, **ⴰⵛⵎⵏⴰⵢ**,
n.m. et adj. (a-, u-, ɸ-). *De petite taille, trapu, nain.* (Terme en usage à Figuig d'en haut) pl. icəmnayən (i-, i-, ɸ-), f. tacəmnayt (ta-, t-), pl. ticəmnayin (ti-, t-). Ce mot est la forme écourté de acərnənnay. ▪syn. uqsif. ▪ant. aẓiṛaṛ, ẓiṛṛu. Rac. crn.

acəmt, **ⴰⵛⵎⵜ**,
pro. c.o.i. f. *Vous.* Les formes "awimt" et "awəmt" sont rares. ▫Nnan acəmt. *Ils vous ont dit.* ▫Sad acəmt yini. *Il vous dira.* ▫U d acəmt inni. *Il ne vous a pas dit.* ▪Rq. On entend akəmt dans les ksours du Nord-ouest (Aïn Chaïr / Boukayes / Lahmer / Sfisef / Moughel). ▫Nniɣ akəmt. *Je vous ai dit.*

acmuməḍ, **ⴰⵛⵎⵓⵎⴹ**,
n.m. (a-, u-, ɸ-). *Échaudure, fait de brûler par endroits, état de celui qui est brûlé par endroits.* pl. id ucmuməḍ. voir aussi iqqad, taməṛɣiwt, asəṛɣi, acmaḍ, acəmməd, akəfkəf, alkukəf, asəlkukəf, ləḥmu, aḥṛuṛəq, acəwwəṭ, iṛaf, aẓmaḍ. Rac. cmḍ.

acnaf, **ⴰⵛⵏⴰⴼ**,
n.m. (a-, u-, ɸ-). *Grillage (action de griller).* pl. id ucnaf. Rac. cnf$_1$.

acəncaf, **ⴰⵛⵏⵛⴰⴼ**,
n.m. et adj. (a-, u-, ɸ-). pl. icəncafən (i-, i-, ɸ-). f. tacəncaft (ta-, t-). pl. ticəncafin (ti-, t-). voir asəncaf..

acəncan, **ⴰⵛⵏⵛⴰⵏ**,
n.m. et adj. (a-, u-, ɸ-). *Effervescent.* ▪Fig. *Menteur.* pl. icəncanən (i-, i-, ɸ-), f. tacəncant (ta-, t-), pl. ticəncanin (ti-, t-). Rac. cn$_5$.

acəncəf, **ⴰⵛⵏⵛⴼ**,
n.m. (a-, u-, ɸ-). pl. id ucəncəf. voir asəncəf.

acəncən, **ⴰⵛⵏⵛⵏ**,
n.m. (a-, u-, ɸ-). *Effervescence, tonalité.* ▪Fig. *Mensonge.* pl. id ucəncən. Rac. cn$_5$.

acnəcṛəf, **ⴰⵛⵏⵛⵕⴼ**,
n.m. (a-, u-, ɸ-). pl. id ucnəcṛəf. voir asnəcṛəf.

acəncud, **ⴰⵛⵏⵛⵓⴷ**,
n.m. (a-, u-, ɸ-). *Cheveux en bataille, mêlés ou cheveux crépus très denses.* pl. icəncudən (i-, i-, ɸ-), dim. tacəncutt (ta-, t-), pl. ticəncudin (ti-, t-). ▪Rq. Ce mot est une légère déformation de cənnud. ▪syn. acəntuf, acəḥcuḥ. Rac. cnd.

acəndar, **ⴰⵛⵏⴷⴰⵔ**,
n.m. et adj. (a-, u-, ɸ-). *Boudeur.* pl. icəndarən (i-, i-, ɸ-). f. tacəndart (ta-, t-), pl. ticəndarin (ti-, t-). Rac. cndr.

acəndər, **ⴰⵛⵏⴷⵔ**,
n.m. (a-, u-, ɸ-). *Bouderie, fait de bouder.* pl. id ucəndər Rac. cndr.

acəngal, **ⴰⵛⵏⴳⴰⵍ**,
n.m. (a-, u-, ɸ-). *Drapeau, châle.* pl. icəngalən (i-, i-, ɸ-). On dit aussi. acənyal. Rac. cngl.

acniw, **ⴰⵛⵏⵉⵡ**,
n.m. et adj. (a-, wa-, a-). *Jumeau.* Tuṛw acniwən. *Elle a accouché de jumeaux.* ▫Ayən n ibẓẓiwən d acniwən. *Ces enfants-là sont jumeaux.* ▫Tiḍuṛaṛ u d tacniwin. *Ces monticules sont jumeaux.* ▫Ayən n ifərda n Nyuyuṛk d acniwn. *Les tours de New York sont jumelles.* pl. acniwn (a-, wa-, a-). f. tacniwt (ta-, ta-). pl. tacniwin (ta-, ta-). ▪syn. rég. akniw. Rac. cn$_3$.

acənkil, **ⴰⵛⵏⴽⵉⵍ**,
n.m. (a-, u-, ɸ-). *Craie.* ▫Daṛi, tuɣ nəttawəy d si Fəndi-y-aḍɣay inwən, nfərn i, nəyr i ukk aman, nədj i ald iṣməḍ, nəkk^w i qbala, nəkks as qaɛ maykk ul nəmlil mukud nəyy zzis ticəlla n ucənkil ntəgg / ntəkk int ukk ẓəṭṭa ammn ad nəccən taməlli n tḍuft. *Avant, nous apportions de Fendi une pierre cuite, nous la triions, nous la mettions dans l'eau, nous la laissions refroidir, nous la malaxions plusieurs fois, nous lui enlevions tout ce qui n'était pas blanc et puis nous en faisions des boules de craie que nous utilisions, par exemple, dans le métier à tisser pour bien mettre en valeur la blancheur de la laine.* pl. icənkilən (i-, i-, ɸ-), dim. tacənkilt (ta-, t-), pl. ticənkilin (ti-, t-). Rac. cnkl.

acənkəl, **ⴰⵛⵏⴽⵍ**,
n.m. (a-, u-, ɸ-). *Peinture à la chaux, blanchissage.* pl. id ucənkəl. Rac. cnkl.

acənnəq, **ⴰⵛⵏⵏⵇ**,
n.m. (a-, u-, ɸ-). *Éloignement, escarpement.* Igg^{w}əd si cṛa n ucənnəq l tmuṛa n middən. *Il craint l'éloignement / expulsion vers des terres étrangères.* pl. id ucənnəq. Rac. cnq.

acənqəṛ, **ⴰⵛⵏⵇⵕ**,
n.m. (a-, u-, ɸ-). *Érection, élévation, fait d'être pointu.* pl. id ucənqəṛ. Rac. cnqṛ.

acənquṛ, **ⴰⵛⵏⵇⵓⵕ**,
n.m. (a-, u-, ɸ-). *Eminence, saillie, aspérité.* pl. icənqaṛ (i-, i-, ɸ-). icənquṛən (i-, i-, ɸ-). dim. tacənquṛt (ta-, t-), pl. ticənqaṛ (ti-, t-) / ticənquṛin (ti-, t-). Rac. cnqṛ.

acəntəf, **ⴰⵛⵏⵜⴼ**,
n.m. (a-, u-, ɸ-). *Fait d'être hirsute.* pl. id ucəntəf. Rac. cntf.

acəntuf, **ⴰⵛⵏⵜⵓⴼ**,
n.m. (a-, u-, ф-). *Cheveux mêlés, hirsutes, morceaux filiformes*. pl. icəntufən (i-, i-, ф-), dim. tacəntuft (ta-, t-), pl. ticəntufin (ti-, t-). ▪syn. acəncud, acəḥcuḥ. Rac. cntf.

acənwəy, **ⴰⵛⵏⵡⵢ**,
n.m. et adj. (a-, u-, ф-). *Chénoui / chenoua.* (Algérie). pl. icənwəyyən (i-, i-, ф-), f. tacənwəyt (ta-, t-), pl. ticənwəyyin (ti-, t-). Tacənwəyt. *Chénoui* (parler amazighe des Chénoua, en Algérie).

acənyal, **ⴰⵛⵏⵢⴰⵍ**,
n.m. (a-, u-, ф-). *Drapeau, châle.* pl. icənyalən (i-, i-, ф-). On dit indifféremment acənyal ou acəngal. Rac. cnyl.

acəppaḥ, **ⴰⵛⴱⴱⴰⵃ**,
n.m. et adj. (a-, u-, ф-). pl. icəppaḥən (i-, i-, ф-), f. tacəppaḥt (ta-, t-), pl. ticəppaḥin (ti-, t-). voir acəbbaḥ.

acəppəḥ, **ⴰⵛⴱⴱⵃ**,
n.m. (a-, u-, ф-). pl. id ucəppəḥ. voir acəbbəḥ.

acəqqəf, **ⴰⵛⵇⵇⴼ**,
n.m. (a-, u-, ф-). *Fait d'utiliser un calumet, de fumer du kif, effritement.* pl. id ucəqqəf. Rac. cqf.

acəqqəm, **ⴰⵛⵇⵇⵎ**,
n.m. (a-, u-, ф-). *Heurt.* pl. id ucəqqəm. voir aussi aqəṛṛəɛ, asiɣi, atway, akəlləḥ, asqaf. Rac. cqm.

acəqqəṛ, **ⴰⵛⵇⵇⵕ**,
n.m. (a-, u-, ф-). *Fait de causer ou d'avoir une grande blessure sur la tête.* pl. id ucəqqəṛ. voir aussi amraz, tkurrizt, askurrəz, amərriz, acəqqiṛ, aqiqəy, asqiqəy. Rac. cqṛ$_1$.

acəqqiṛ, **ⴰⵛⵇⵇⵉⵕ**,
n.m. (a-, u-, ф-). *Grande blessure sur la tête.* pl. icəqqiṛən (i-, i-, ф-). voir aussi tkurrizt, askurrəz, amraz, amərriz, acəqqəṛ, aqiqəy, asqiqəy. Rac. cqṛ$_1$.

acquf, **ⴰⵛⵇⵓⴼ**,
n.m. (a-, u-, ф-). *Poterie, céramique, tesson, encensoir, foyer d'une pipe.* pl. icəqfan (i-, i-, ф-), dim. tacquft (ta-, t-), pl. ticəqfin (ti-, t-). ▫Tacquft n walli, *Boite crânienne.* Rac. cqf.

acər, **ⴰⵛⵔ**,
v.tr. (Conjg. 66). *Voler, piller.* ▪v.tr. ind. *Trahir.* Yucr tisənt. *Il a volé du sel.* ▫Acər tmuɣli. *Regarder à la dérobée.* ▫Tucr as tmidjətt. *Il a avalé de travers.* ▫Acər taməẓẓuɣt. *Écouter discrètement.* ▫Yucr iman nnəs l Fṛanṣa. *Il est parti clandestinement en France.* ▪Prov. Acərt ay Addarəyyət maxf iddər Bəlla Ḥyan! *Volez Ô Addareyyet tant que Bella Hyan est vivant!* Se dit quand on accuse quelqu'un pour la simple raison qu'il a déjà commis quelque chose auparavant. Dans les ksours du Nord-Est, on dit akər. voir aussi cəffəṛ, ssəḥluləq, ssəlbubəy. Rac. cr$_2$.

acṛaḍ, **ⴰⵛⵕⴰⴹ**,
n.m. (a-, u-, ф-). *Brasier, brasero.* pl. icṛaḍ (i-, i-, ф-). dim. tacṛatt (ta-, t-), pl. ticṛaḍin (ti-, t-). Rac. cṛḍ$_4$.

acṛaf, **ⴰⵛⵕⴰⴼ**,
n.m. (a-, u-, ф-). *Ligotage, handicap.* pl. id ucṛaf. Rac. cṛf$_2$.

acrag, **ⴰⵛⵔⴰⴳ**,
n.m. (a-, u-, ф-). *Déplacement du fœtus dans le ventre de sa mère.* pl. id ucrag. Rac. crg$_4$.

acṛam, **ⴰⵛⵕⴰⵎ**,
n.m. (a-, u-, ф-). *Fait d'égratigner, égratignure.* pl. id ucṛam. Rac. cṛm$_2$.

acras, **ⴰⵛⵔⴰⵙ**,
n.m. (a-, u-, ф-). *Fait de nouer.* ▪Fig. *Union, relation.* ▪Prov. Aməlli-y-acras d uṣbiḥ ad cərsən middən tamḍəlt. *Si c'était bien de s'associer, on associerait la tombe.* Se dit quand on ne réussit pas un travail avec un associé ou avec un groupe. pl. id ucras Rac. crs.

acray, **ⴰⵛⵔⴰⵢ**,
n.m. (a-, u-, ф-). *Rétrécissement.* pl. id ucray. ▪ant. tirəwt. Rac. cry.

acraz, **ⴰⵛⵔⴰⵣ**,
n.m. (a-, u-, ф-). pl. id ucraz. voir tacərza.

acəṛbanṭəy, **ⴰⵛⵕⴱⴰⵏⵟⵢ**,
n.m. et adj. (a-, u-, ф-). *Charpentier, menuisier.* pl. icəṛbanṭəyyən (i-, i-, ф-), f. tacəṛbanṭəyt (ta-, t-), pl. ticəṛbanṭəyyin (ti-, t-). Rac. cṛbnṭ.

acərcəg, **ⴰⵛⵔⵛⴳ**,
n.m. (a-, u-, ф-). pl. id ucərcəg. voir asərcəg.

acəṛciṛ, **ⴰⵛⵕⵛⵉⵕ**,
n.m. (a-, u-, ф-). *Urine abondante.* ▪Rq. Manière polie de dire "urine". pl. icəṛciṛən (i-, i-, ф-). dim. tacəṛciṛt (ta-, t-), pl. ticəṛciṛin (ti-, t-). Rac. cr$_3$.

acərcəm, **ⴰⵛⵔⵛⵎ**,
n.m. (a-, u-, ф-). pl. id ucərcəm. voir asərcəm.

acəṛcəq, **ⴰⵛⵕⵛⵇ**,
n.m. (a-, u-, ф-). pl. id ucəṛcəq. voir asəṛcəq.

acəṛcəṛ, **ⴰⵛⵕⵛⵕ**,
n.m. (a-, u-, ф-). *Dégoulinement, ruissellement abondant.* pl. id ucəṛcəṛ. ▪syn. afəṛfəṛ. Rac. cṛ$_3$.

acərdad, **ⴰⵛⵔⴷⴰⴷ**,
n.m. et adj. (a-, u-, ф-). *Rugueux.* ▫Utcu-y-acərdad.

Couscous rugueux. pl. icərdadən (i-, i-, ф-), f. tacərdatt (ta-, t-), pl. ticərdadin (ti-, t-). Rac. crd₃.

acərdəd, **ⴰⵛⵔⴷⴻⴷ**,
n.m. (a-, u-, ф-). *Rugosité, rudesse.* pl. id ucərdəd. Rac. crd₃.

acəṛfa, **ⴰⵛⵕⴼⴰ**,
n.m. (a-, u-, ф-). *Rebuts de dépiquage des céréales, résidu de vannage.* pl. id ucəṛfa. Rac. cṛf₁.

acris, **ⴰⵛⵔⵉⵙ**,
n.m. et adj. (a-, u-, ф-). *Associé.* pl. icrisən (i-, i-, ф-), f. tacrist (ta-, t-), pl. ticrisin (ti-, t-). Rac. crs.

acərnənnay, **ⴰⵛⵔⵏⴻⵏⵏⴰⵢ**,
n.m. et adj. (a-, u-, ф-). *De petite taille, trapu, nain.* pl. icərnənnayən (i-, i-, ф-), f. tacərnənnayt (ta-, t-), pl. ticərnənnayin (ti-, t-). ▪syn. uqsif. ▪ant. aẓiṛaṛ, ẓiṛṛu. Rac. crn.

acərnənnəy, **ⴰⵛⵔⵏⴻⵏⵏⵢ**,
n.m. (a-, u-, ф-). *Fait d'être trapu.* pl. id ucərnənnəy. Rac. crn.

acəṛqəy, **ⴰⵛⵕⵇⵢ**,
n.m. et adj. (a-, u-, ф-). *Oriental (du Moyen Orient / Proche Orient).* ▫Tacəṛqəyt *Robe pour homme avec manches.* pl. icəṛqəyyən (i-, i-, ф-). f. tacəṛqəyt (ta-, t-). pl. ticəṛqəyyin (ti-, t-). Rac. cṛq.

acərrag, **ⴰⵛⵔⵔⴰⴳ**,
n.m. et adj. (a-, u-, ф-). *Personne qui fredonne ou chante en criant et de façon prolongée.* pl. icərragən (i-, i-, ф-), f. tacərragt (ta-, t-), pl. ticərragin (ti-, t-). Rac. crg₂.

acərraz, **ⴰⵛⵔⵔⴰⵣ**,
n.m. et adj. (a-, u-, ф-). *Semeur.* pl. icərrazən (i-, i-, ф-), f. tacərrazt (ta-, t-), pl. ticərrazin (ti-, t-). On dit aussi akərraz. Rac. crz.

acərrəg, **ⴰⵛⵔⵔⴳ**,
n.m. (a-, u-, ф-). *Chantonnement.* pl. id ucərrəg. Rac. crg₂.

acəṛṛiṭ, **ⴰⵛⵕⵕⵉⵟ**,
n.m. (a-, u-, ф-). *Trait, cicatrice.* pl. icəṛṛiṭən (i-, i-, ф-). Rac. cṛṭ.

acəṛṛəq, **ⴰⵛⵕⵕⵇ**,
n.m. (a-, u-, ф-). *Éloignement, aventure.* pl. id ucəṛṛəq. Rac. cṛq.

acəṛṛəṭ, **ⴰⵛⵕⵕⵟ**,
n.m. (a-, u-, ф-). *Traçage.* pl. id ucəṛṛəṭ. Rac. cṛṭ.

acərrəε, **ⴰⵛⵔⵔⵄ**,
n.m. (a-, u-, ф-). *Fait de boire comme un animal.* ▪Fig. *Grande ouverture.* pl. id ucərrəε. Rac. crε.

acṛum, **ⴰⵛⵕⵓⵎ**,
n.m. (a-, u-, ф-). *Colonne vertébrale.* Par extension ou par métonymie, on l'utilise dans le sens de *dos.* ▪Fig. *Canyon, passage très étroit entre deux montagnes.* pl. icəṛman (i-, i-, ф-). voir aussi tacṛumt. Rac. cṛm₂.

acrus, **ⴰⵛⵔⵓⵙ**,
n.m. (a-, u-, ф-). *Nœud.* ▪Fig. *Union.* pl. icərwas (i-, i-, ф-). Rac. crs.

acərwiḥ, **ⴰⵛⵔⵡⵉⵃ**,
n.m. (a-, u-, ф-). *Vagin.* pl. icərwiḥən (i-, i-, ф-). dim. tacərwiḥt (ta-, t-). pl. ticərwiḥin (ti-, t-). Rac. crwḥ.

acṭaf, **ⴰⵛⵟⴰⴼ**,
n.m. (a-, u-, ф-). *Hâte, empressement.* pl. id ucṭaf. Rac. cṭf.

acṭaybəy, **ⴰⵛⵟⴰⵢⴱⵢ**,
n.m. et adj. (a-, u-, ф-). *Turbulent, agité.* pl. icṭaybəyyən (i-, i-, ф-), f. tacṭaybəyt (ta-, t-). pl. ticṭaybəyyin (ti-, t-). Rac. cṭyb.

acətci, **ⴰⵛⵜⵛⵉ**,
n.m. (a-, u-, ф-). pl. id ucətci. voir asətci.

acətcəl, **ⴰⵛⵜⵛⵍ**,
n.m. (a-, u-, ф-). pl. id ucətcəl voir asətcəl.

acətfa, **ⴰⵛⵜⴼⴰ**
n.m. (a-, u-, ф-). voir acətfi. Rac. ctf.

acətfi, **ⴰⵛⵜⴼⵉ**
n.m. (a-, u-, ф-). *Attitude qui consiste à prendre la revanche en n'intervenant pas pour soutenir quelqu'un dans le besoin.* pl. id ucətfi. ▪Rq. On dit aussi acətfa. Rac. ctf.

acətta, **ⴰⵛⵜⵜⴰ**,
n.m. (a-, u-, ф-). *Équidé.* pl. icəttatən (i-, i-, ф-). Rac. ct₃.

acəttal, **ⴰⵛⵜⵜⴰⵍ**,
n.m. (a-, u-, ф-). *Race, espèce.* pl. icəttalən (i-, i-, ф-). Rac. ctl.

acəṭṭəṛ, **ⴰⵛⵟⵟⵕ**,
n.m. (a-, u-, ф-). *Marchandage, épargne, économie.* pl. id ucəṭṭəṛ. Rac. cṭṛ.

acəṭṭuf, **ⴰⵛⵟⵟⵓⴼ**,
n.m. (a-, u-, ф-). *Fourmi.* ▫Tacəṭṭuft n iqəcḍan. *Termite.* ▫Tacəṭṭuft taməllalt. *Termite.* ▫Tacəṭṭuft n wafriwən. *Fourmi avec ailes.* ▫Aqbun n tcəṭfin. *La fourmilière.* ▫Llant di tcəṭfin. *J'ai des picotements.* pl. icəṭfan (i-, i-, ф-), femelle, tacəṭṭuft (ta-, t-), pl. ticəṭfin (ti-, t-). Rac. cṭf.

acu, **ⴰⵛⵓ**,

n.m. (a-, u-, ɸ-). *Poche*. pl. icakk^{w}ən (i-, i-, ɸ-). dim. tacutt (ta-, t-) *Pochette*, pl. ticakk^{w}in (ti-, t-). Rac. cw$_2$.

acuccən, **ⴰⵛⵓⵛⵛⵏ**,
n.m. (a-, u-, ɸ-). *Tristesse, mélancolie*. pl. id ucuccən. ▪syn. azilləz. Rac. cn$_6$.

acuccəy, **ⴰⵛⵓⵛⵛⵢ**,
n.m. (a-, u-, ɸ-). *Fait de se dresser.* pl. id ucuccəy. Rac. cy$_2$.

acucəḍ, **ⴰⵛⵓⵛⴹ**,
n.m. (a-, u-, ɸ-). *Confiscation.* pl. id ucucəḍ. ▪syn. azuza. Rac. cḍ$_1$.

acucur, **ⴰⵛⵓⵛⵓⵔ**,
n.m. (a-, u-, ɸ-). *Marche d'un nain ou des petits enfants.* pl. id ucucur. Rac. cr$_1$.

acuffət, **ⴰⵛⵓⴼⴼⵜ**,
n.m. (a-, u-, ɸ-). *Écumage.* pl. id ucuffət. Rac. cft.

acufəs, **ⴰⵛⵓⴼⵙ**,
n.m. (a-, u-, ɸ-). *Crachement, salivation.* pl. id ucufəs. Rac. cfs$_2$.

acuhləl, **ⴰⵛⵓⵀⵍⴻⵍ**,
n.m. (a-, u-, ɸ-). *Jobarderie, simplicité d'esprit, absence de raisonnement.* pl. id ucuhləl. Rac. chl.

acumər, **ⴰⵛⵓⵎⵔ**,
n.m. (a-, u-, ɸ-). *Misère, situation sans le sou.* pl. id ucumər. Rac. cmr$_2$.

acuqəṛ, **ⴰⵛⵓⵇⵕ**,
n.m. (a-, u-, ɸ-). *Abattage des animaux.* pl. id ucuqəṛ. Rac. cqṛ$_2$.

acur, **ⴰⵛⵓⵔ**,
n.m. (a-, u-, ɸ-). *Pelote, balle.* ▪Fig. *Nain.* pl. icurən (i-, i-, ɸ-). dim. tacurt (ta-, t-), pl. ticurin (ti-, t-). Rac. cr$_1$.

acuyuεəy, **ⴰⵛⵓⵢⵓⵄⵢ**,
n.m. et adj. (a-, u-, ɸ-). *Communiste.* pl. icuyuεəyyən (i-, i-, ɸ-), f. tacuyuεəyt (ta-, t-), pl. ticuyuεəyyin (ti-, t-). Rac. cyε.

acuz, **ⴰⵛⵓⵣ**,
n.m. (a-, u-, ɸ-). *Charançon des céréales*. pl. icuzən (i-, i-, ɸ-). Rac. cz.

acwari, **ⴰⵛⵡⴰⵔⵉ**,
n.m. (a-, u-, ɸ-). *Couffin destiné au transport sur le dos des animaux, il est composé de deux paniers.* pl. icwarəyyən (i-, i-, ɸ-). on dit aussi "ccwari". Rac. cwr.

acəwṛəɣ, **ⴰⵛⵡⵕⵖ**,
n.m. (a-, u-, ɸ-). *Fait d'être jaunâtre.* pl. id ucəwṛəɣ. Rac. wṛɣ.

acəwwəc, **ⴰⵛⵡⵡⵛ**,
n.m. (a-, u-, ɸ-). *Impatience.* pl. id ucəwwəc. Rac. cwc.

acəwwəq, **ⴰⵛⵡⵡⵇ**,
n.m. (a-, u-, ɸ-). *Fait de psalmodier.* pl. id ucəwwəq. Rac. cwq.

acəwwəṭ, **ⴰⵛⵡⵡⵟ**,
n.m. (a-, u-, ɸ-). *Fait de rôtir légèrement, faible rôti.* ▫Aɣyul n ucəwwəṭ. *Ane qui se trouve vers l'extérieur pour les ânes utilisés dans le dépiquage de blé. Celui du centre est dit aɣyul n uḍuṛ.* pl. id ucəwwəṭ. voir aussi iqqad, taməṛɣiwt, asəṛɣi, acmaḍ, acmuməḍ, acəmməd, akəfkəf, alkukəf, asəlkukəf, ləḥmu, aḥṛuṛəq, iṛaf, aẓmaḍ. Rac. cwṭ.

acəwwiq, **ⴰⵛⵡⵡⵉⵇ**,
n.m. (a-, u-, ɸ-). *Psalmodie.* pl. icəwwiqən (i-, i-, ɸ-). Rac. cwq.

acəxbəḍ, **ⴰⵛⵅⴱⴹ**,
n.m. (a-, u-, ɸ-). *Indolence, torpeur.* pl. id ucəxbəḍ. Rac. cxbḍ.

acəxbiḍ, **ⴰⵛⵅⴱⵉⴹ**,
n.m. et adj. (a-, u-, ɸ-). *Amorphe, apathique.* pl. icəxbiḍən (i-, i-, ɸ-), f. tacəxbiṭṭ (ta-, t-), pl. ticəxbiḍin (ti-, t-). ▪syn. acəlbiḍ. Rac. cxbḍ.

acəxcəx, **ⴰⵛⵅⵛⵅ**,
n.m. (a-, u-, ɸ-). *Craquelage, fendillement, crissement.* pl. id ucəxcəx. Rac. cx$_1$.

acəxməy, **ⴰⵛⵅⵎⵢ**,
n.m. et adj. (a-, u-, ɸ-). *Marron.* ▫Adal acəxməy. *Vert pâle(mélangé au marron).* pl. icəxmay (i-, i-, ɸ-), f. tacəxməyt (ta-, t-), pl. ticəxmay (ti-, t-). ▪syn. adəṛɣəy. voir aussi : acəḥməy. Rac. cxm.

acəxxiṛ, **ⴰⵛⵅⵅⵉⵕ**,
n.m. (a-, u-, ɸ-). *Râlement (résultat, le bruit).* pl. icəxxiṛən (i-, i-, ɸ-). Rac. cxṛ.

acəxxəṛ, **ⴰⵛⵅⵅⵕ**,
n.m. (a-, u-, ɸ-). *Râlement (fait de râler).* pl. id ucəxxəṛ. Rac. cxṛ.

acəyyak, **ⴰⵛⵢⵢⴰⴽ**,
n.m. et adj. (a-, u-, ɸ-). *Snob, poseur, maniéré.* pl. icəyyakən (i-, i-, ɸ-), f. tacəyyakt (ta-, t-), pl. ticəyyakin (ti-, t-). ▪syn. amfəyyəc. Rac. ck$_2$.

acəyyəd, **ⴰⵛⵢⵢⴷ**,
n.m. (a-, u-, ɸ-). *Fait de faire attendre.* pl. id ucəyyəd. Rac. cyd.

acəyyək, **ⴰⵛⵢⵢⴽ**,

n.m. (a-, u-, ф-). *Chiqué, affectation (fait de faire du chiqué).* pl. id ucəyyək. ▪syn. afuc. Rac. ck$_2$.

acəyyər, **ⴰⵛⵢⵢⵔ**,
n.m. (a-, u-, ф-). *Fait de faire signe.* pl. id ucəyyər. On dit aussi arəyyəc (par métathèse). Rac. cr$_9$.

acəyyət, **ⴰⵛⵢⵢⵜ**,
n.m. (a-, u-, ф-). *Brossage.* pl. id ucəyyət. Rac. ct$_2$.

acəyyəṭ, **ⴰⵛⵢⵢⵟ**,
n.m. (a-, u-, ф-). *Exagération, abus.* pl. id ucəyyəṭ. Rac. cyṭ.

acεaf, **ⴰⵛⵄⴰⴼ**,
n.m. (a-, u-, ф-). *Fait de ne pas récidiver, repentir.* pl. id ucεaf. Rac. cεf.

ad$_1$, **ⴰⴷ**,
inv. Particule utilisée pour former le non réel (conjugaison). ▫Ad yini! *Qu'il dise! Il dirait.* Pour obtenir le futur d'un verbe, on utilise les formes sad ou xad / ɣad. ▫Sad isəw. / Xad isəw. *Il boira.* ▫Ad isəw. *Il boirait.* voir Annexes / ad. Rac. d$_1$.

ad$_2$, **ⴰⴷ**,
voir al.

adahən, **ⴰⴷⴰⵀⵏ**,
n.m. (a-, u-, ф-). *Polémique.* pl. id udahən. Rac. dhn.

adakər, **ⴰⴷⴰⴽⵔ**,
n.m. (a-, u-, ф-). *Appel à la prière.* pl. id udakər. Rac. dkr$_1$.

adal, **ⴰⴷⴰⵍ**,
n.m. et adj. (a-, u-, ф-). *Vert.* ▫Ajəṛḍal nnəc d adal. *Ton pantalon est vert.* pl. idalən (i-, i-, ф-), f. tadalt (ta-, t-), pl. tidalin (ti-, t-). Rac. dl$_1$.

adam, **ⴰⴷⴰⵎ**,
Adam (nom du premier homme selon les religions monothéistes).

aḍamma, **ⴰⴹⴰⵎⵎⴰ**,
n.m. (a-, u-, ф-). *Compression, damage, compactage.* pl. id uḍamma. ▪syn. adəkkən. Rac. ḍm$_2$.

adan, **ⴰⴷⴰⵏ**,
n.m. (a-, wa-, a-). *Intestin.* ▫Inkəḍ as wadan. *Il a un intestin coupé.* ▫Adanən nnəs d izdadən. Littrl. (Ses intestins sont minces). *Il est sensible. Il n'a pas de force. Il n'a pas de courage.* ▫Nəṭṭəf adanən nnəɣ i tummiẓt. Littrl. (Nous avons tenu nos intestins en main). *Nous avons eu une forte crainte.* ▫Adanən n tmurt. Littrl. (Intestins de la terre). *Lombric, ver de terre.* ▫Inəkkḍ adanən s təḍṣa. Littrl. (Il coupe les intestins de rire). *Il fait vraiment rire.* pl. adanən (a-, wa-, a-). ▪syn. rég. isərman, iməddan. Rac. dn$_1$.

adara, **ⴰⴷⴰⵔⴰ**,
n.m. (a-, u-, ф-). *Coopération, aide.* pl. id udara. Rac. dr$_5$.

adarra, **ⴰⴷⴰⵔⵔⴰ**,
n.m. (a-, u-, ф-). *Saupoudrage.* pl. id udarra. ▪syn. asəkfəs. Rac. dr$_9$.

aḍaṛuɣ, **ⴰⴹⴰⵕⵓⵖ**,
n.m. (a-, u-, ф-). *Laiton.* pl. iḍaṛuɣən (i-, i-, ф-). Rac. ḍṛɣ.

aḍawəε, **ⴰⴹⴰⵡⵄ**,
n.m. (a-, u-, ф-). *Branle.* pl. id uḍawəε. Rac. ḍwε.

aḍayəq, **ⴰⴹⴰⵢⵇ**,
n.m. (a-, u-, ф-). *Besoin, nécessité.* pl. id uḍayəq. Rac. ḍyq.

adaɣas, **ⴰⴷⴰⵖⴰⵙ**,
n.m. (a-, u-, ф-). *Abri circulaire destiné au troupeau, enclos pour moutons.* pl. idaɣasən (i-, i-, ф-). Rac. dɣs.

adbar, **ⴰⴷⴱⴰⵔ**,
n.m. (a-, u-, ф-). *Souffrance, endurance.* pl. id udbar. Rac. dbr.

aḍbaṛ, **ⴰⴹⴱⴰⵕ**,
n.m. (a-, u-, ф-). *Blessure, cicatrice, fait de cicatriser.* pl. id uḍbaṛ. Rac. ḍbṛ$_1$.

adbaz, **ⴰⴷⴱⴰⵣ**,
n.m. (a-, u-, ф-). *Surcharge, empilage.* pl. id udbaz. voir aussi abənkəl, abənkal, akəbbəs, adəkkəs, agəlləs, asfay, assfəy, tutcuṛt, agəlgəl. Rac. dbz.

aḍbaε, **ⴰⴹⴱⴰⵄ**,
n.m. (a-, u-, ф-). *Colmatage.* pl. id uḍbaε. Rac. ḍbε.

adəbbəb, **ⴰⴷⴱⴱⴻⴱ**,
n.m. (a-, u-, ф-). *Souffrance.* pl. id udəbbəb. On dit aussi [adəppəb]. Rac. db$_1$.

aḍəbbəṛ, **ⴰⴹⴱⴱⵕ**,
n.m. (a-, u-, ф-). *Débrouillardise, recherche.* pl. id uḍəbbəṛ. On entend également [aḍəppəṛ]. Rac. ḍbṛ$_2$.

aḍəbbuẓ, **ⴰⴹⴱⴱⵓⵥ**,
n.m. et adj. (a-, u-, ф-). *Gros.* ▪Péj. *Grosse patate.* pl. iḍəbbuẓən (i-, i-, ф-), f. taḍəbbuẓt (ta-, t-), pl. tiḍəbbuẓin (ti-, t-). On entend aussi [aḍəppuẓ]. Rac. ḍbẓ.

aḍəbbəy, **ⴰⴹⴱⴱⵢ**,
n.m. et adj. (a-, u-, ф-). *Gros, dodu, obèse.* pl. iḍəbbiyən (i-, i-, ф-) / iḍəbbay (i-, i-, ф-), f. taḍəbbəyt (ta-, t-), pl. tiḍəbbiyin (ti-, t-) / tiḍəbbay (ti-, t-). Par assourdissement, on dit [aḍəppəy]. Rac. ḍb.

adəbdab, **ⴰⴷⴱⴷⴰⴱ**,
n.m. (a-, u-, ф-). *Ascète.* pl. idəbdabən (i-, i-, ф-), f. tadəbdabt (ta-, t-), pl. tidəbdabin (ti-, t-). Rac. db_2.

adəbdəb, **ⴰⴷⴱⴷⴱ**,
n.m. (a-, u-, ф-). *Fait de se consacrer à l'ascétisme.* pl. id udəbdəb. Rac. db_2.

adəbdub, **ⴰⴷⴱⴷⵓⴱ**,
n.m. et adj. (a-, u-, ф-). *Hideux.* pl. idəbdubən (i-, i-, ф-), f. tadəbdubt (ta-, t-), pl. tidəbdubin (ti-, t-). Rac. db_3.

adəbdubəy, **ⴰⴷⴱⴷⵓⴱⵢ**,
n.m. (a-, u-, ф-). *Couverture épaisse souvent de couleur blanche (literie).* pl. idəbdubəyyən (i-, i-, ф-). Rac. db_4.

adday, **ⴰⴷⴷⴰⵢ**,
n.m. (a-, wa-, a-). *Le bas, en bas, aval, sud, cul.* ▫Taɣit təlla s wadday n Tyiwt. *Taghit se trouve au sud de Tiout.* ▫Qql adday n tsamutt nnəc! *Regarde en bas de ton oreiller!* ▫Mətta təqqimd ammu, ad təqqimd adday n middən. *Si tu continues comme ça, tu resteras en bas de tout le monde.* ▫Adday nnəc! *Ton cul!* ▫Aməɣṛuṛ illa s wadday n yiɣẓəṛ. *Ameghrour est en aval de la rivière.* ▫Adday n uḍaṛ, *Plante des pieds.* ▫Yutf i-dd uɣatir s wadday n uḍaṛ afusəy. *Une épine m'a piqué la plante du pied droit.* pl. id wadday. ▪ant. nnəj, ajənna. voir aussi aməzdar, asfi. Rac. dy_1.

adəddi, **ⴰⴷⴻⴷⴷⵉ**,
n.m. (a-, u-, ф-). *Plaie.* pl. idədditən (i-, i-, ф-). Rac. d_{15}.

addəw, **ⴰⴷⴷⵡ**,
n.m. (a-, wa-, a-). *Le côté, le voisinage.* ▫Illa s waddəw yumas. *Il est près / à côté de son frère.* On dit aussi waddəw (réalisation du mot en état d'annexion utilisée en état libre), saddəw ("s + waddəw" contractés) et taddəw (féminisation de addəw). ▪prép. *À côté de, près de.* ▫Qqim addwəs! *Assieds-toi à côté de lui!* ▫Addwi. *A mon côté.* ▫Addwəc. *A ton côté (masc.).* ▫Addwəm. *A ton côté(fém.).* ▫Addwəs. *A son côté.* ▫Addəwnəɣ. *A notre /nos côté(s).* ▫Addəwsən. *A leur(s) côté(s) masc.* ▫Addəwsənt. *A leur(s) côté(s) fém.* pl. id waddəw. Rac. dw_1.

aḍfaṣ, **ⴰⴹⴼⴰⵚ**,
n.m. (a-, u-, ф-). *Pli, pliage, plissage.* ▪Fig. *Ecrasement.* Nom d'un jeu collectif masculin (voir Annexes / aḍfaṣ). ▫Aḍfaṣ n waman, Nom d'un jeu aquatique qui se pratique en groupe(voir Annexes / aḍfaṣ). pl. id uḍfaṣ. Rac. ḍfṣ.

adfaε, **ⴰⴷⴼⴰⵄ**,
n.m. (a-, u-, ф-). *Poussée, impulsion.* pl. id udfaε. Rac. dfε.

adəffəc, **ⴰⴷⴼⴼⵛ**,
n.m. (a-, u-, ф-). *Divagation, rabâchage, radotage.* pl. id udəffəc. Rac. dfc.

adəffi, **ⴰⴷⴼⴼⵉ**,
n.m. (a-, u-, ф-). *Bâillement.* pl. idəffitən (i-, i-, ф-). ▪syn. aεəjji. Rac. df_1.

aḍəffiṣ, **ⴰⴹⴼⴼⵉⵚ**,
n.m. (a-, u-, ф-). *Pli.* pl. iḍəffiṣən (i-, i-, ф-). Rac. ḍfṣ.

adəffu, **ⴰⴷⴼⴼⵓ**,
n.m. (a-, u-, ф-). *Pommier, pomme.* pl. idəffutən (i-, i-, ф-). dim. tadəffutt (ta-, t-), pl. tidəffutin (ti-, t-). Rac. df_2.

aḍfaṛ, **ⴰⴹⴼⴰⵕ**,
n.m. (a-, u-, ф-). *Succession.* pl. id uḍfaṛ. Rac. ḍfṛ.

adfəl, **ⴰⴷⴼⵍ**,
n.m. (a-, u-, ф-). *Neige.* ▫Ittaɣ udfl i Fṛanṣa. / Ittcat udfl i Fṛanṣa. *Il neige en France.* pl. idəflawən (i-, i-, ф-). Rac. dfl.

adəfrir, **ⴰⴷⴼⵔⵉⵔ**,
n.m. (a-, u-, ф-). *Troupe.* pl. idəfrirən (i-, i-, ф-). Rac. dfr_2.

adəgdəg, **ⴰⴷⴳⴷⴳ**,
n.m. (a-, u-, ф-). *Moulure fine.* pl. id udəgdəg. voir aussi tudut, iwzan, tanəɣda. Rac. $dgdg_1$ / dɣdɣ.

aḍəgg^{w}al, **ⴰⴹⴳⴳⵯⴰⵍ**,
n.m. (a-, u-, ф-). *Beau-père.* pl. iḍəwlan (i-, i-, ф-), f. taḍəgg^{w}alt (ta-, t-), pl. tiḍəwlin (ti-, t-). La forme plurielle Iḍəwlan signifie *beaux-parents, belle-famille* pour homme et pour femme. Rac. ḍwl.

adhac, **ⴰⴷⵀⴰⵛ**,
n.m. (a-, u-, ф-). *Hésitation.* pl. id udhac. Rac. dhc.

aḍhaṛ, **ⴰⴹⵀⴰⵕ**,
n.m. (a-, u-, ф-). *Guise, parution.* pl. id uḍhaṛ. Rac. $ḍhṛ_1$.

adḥas, **ⴰⴷⵃⴰⵙ**,
n.m. (a-, u-, ф-). *Frottement, friction.* ▪Fig. *Fait de manger en grande quantité et avec beaucoup de gourmandise.* pl. id udḥas. Rac. dḥs.

adḥay, **ⴰⴷⵃⴰⵢ**,
n.m. (a-, u-, ф-). *Répudiation, expulsion, rejet.* pl. id udḥay. voir aussi aṛənnək, adray, amdərram, dəḥḥaya, amsədḥay, adərrəm, aḥraf. Rac. dḥy.

aḍəhcəṛ, **ⴰⴹⵀⵛⵕ**,

n.m. (a-, u-, ɸ-). *Déclin de l'état de santé.* pl. id uḍəhcəṛ. Rac. ḍhcṛ.

adəhlaz, oΛΦИoЖ,
n.m. et adj. (a-, u-, ɸ-). *Personne dans le coma.* pl. idəhlazən (i-, i-, ɸ-), f. tadəhlazt (ta-, t-), pl. tidəhlazin (ti-, t-). Rac. dhlz.

adəhləz, oΛΦИЖ,
n.m. (a-, u-, ɸ-). *Etat de celui qui est dans le coma, coma.* pl. id udəhləz. Rac. dhlz.

aḍəhṛawəy, oEΦQo⊔ϒ,
n.m. et adj. (a-, u-, ɸ-). *Nord, septentrional, nordique, orienté vers le nord.* pl. iḍəhṛawəyyən (i-, i-, ɸ-), f. taḍəhṛawəyt (ta-, t-), pl. tiḍəhṛawəyyin (ti-, t-). Rac. ḍhṛ$_2$.

adəhsas, oΛΦΘoΘ,
n.m. et adj. (a-, u-, ɸ-). *Personne ayant une faible vision.* pl. idəhsasən (i-, i-, ɸ-), f. tadəhsast (ta-, t-), pl. tidəhsasin (ti-, t-). voir aussi aḍəṛɣal, ungil. Rac. dhs.

adəhsəs, oΛΦΘ8Θ,
n.m. (a-, u-, ɸ-). *Faiblesse de vision.* pl. id udəhsəs. voir aussi tiṭṭəṛɣəlt, angal. Rac. dhs.

adif, oΛΣⱧ,
n.m. (a-, u-, ɸ-). *Nid.* pl. idifən / idfawən (i-, i-, ɸ-). ▪syn. aqədduḥ. Rac. df$_3$.

adiguta, oΛΣX8+o,
n.m. (a-, u-, ɸ-). *Dégoût, ennui.* pl. id udiguta. Rac. dgt.

adikər, oΛΣƦO,
n.m. (a-, u-, ɸ-). *Fixation.* pl. id udikər. Rac. dkr$_2$.

aḍiklaṛa, oEΣƦИoQo,
n.m. (a-, u-, ɸ-). *Déclaration administrative.* pl. id uḍiklaṛa. Rac. ḍklṛ.

adikufra, oΛΣƦ8ⱧOo,
n.m. (a-, u-, ɸ-). *Décoffrage(terme de maçonnerie).* pl. id udikufra. Rac. kfr.

aḍil, oEΣИ,
n.m. (a-, u-, ɸ-). *Raisin*. ▫Aḍil n uḍṛaṛ, *Ephédra (ephedra distachia).* ▫Aḍil n ujəḥmum, *La groseille, le groseillier.* ▫Aḍil n wuccən. *La belladone.* pl. iḍilən (i-, i-, ɸ-). Rac. ḍl$_1$.

aḍilaṭa, oEΣИoɆo,
n.m. (a-, u-, ɸ-). *Dilatation (terme technique).* pl. id uḍilaṭa. Rac. ḍlṭ.

aḍim, oEΣᑕ,
n.m. (a-, u-, ɸ-). *Qualification.* On dit aussi tiḍimt. pl. id uḍim. Rac. ḍm$_1$.

adimməy, oΛΣᑕᑕϒ,
n.m. et adj. (a-, u-, ɸ-). *Suppliant, adjurant.* pl. idimmay (i-, i-, ɸ-), f. tadimməyt (ta-, t-), pl. tidimmay (ti-, t-). Rac. dmy.

aḍinaṛ, oEΣIoQ,
n.m. (a-, u-, ɸ-). *Dinar.* pl. iḍinaṛən (i-, i-, ɸ).

aḍiq, oEΣꙀ,
n.m. (a-, u-, ɸ-). *Mécontentement, fait de bouder.* pl. iḍiqan (i-, i-, ɸ-). Rac. ḍq$_1$.

aḍiṛaṛ, oEΣQoQ,
n.m. et adj. (a-, u-, ɸ-). *Long.* ▫Ass aḍiṛaṛ. *Tout au long de la journée.* ▫Ass aḍiṛaṛ illa issawal. *Il parlait pendant toute la journée.* pl. iḍiṛaṛən (i-, i-, ɸ-), f. taḍiṛaṛt (ta-, t-), pl. tiḍiṛaṛin (ti-, t-). ▪Rq. Ce mot ne s'utilise que dans l'expression ass aḍiṛaṛ. Rac. ḍṛ$_8$.

adisəy, oΛΣΘϒ,
n.m. (a-, u-, ɸ-). *Moustique*. ▫Aqəmmum n tdisəyt! *Tête de moustique!* (Façon affective de s'énerver contre quelqu'un ou d'insulter quelqu'un). pl. idisay (i-, i-, ɸ-). femelle, tadisəyt (ta-, t-). pl. tidisay (ti-, t-). Rac. ds$_3$.

adiw, oΛΣ⊔,
n.m. (a-, u-, ɸ-). *Durée.* pl. idiwən (i-, i-, ɸ-). ▪syn. ikka. Rac. dw$_2$.

adiwanəy, oΛΣ⊔oIϒ,
n.m. et adj. (a-, u-, ɸ-). *Douanier.* pl. idiwanəyyən (i-, i-, ɸ-), f. tadiwanəyt (ta-, t-), pl. tidiwanəyyin (ti-, t-). Rac. dwn$_2$.

adiwən, oΛΣ⊔I,
n.m. (a-, u-, ɸ-). *Dédouanement*. pl. id udiwən. Rac. dwn$_2$.

aḍjaj, oEⲒoⲒ,
n.m. (a-, u-, ɸ-). *Tonnerre*. ▫Illa uḍjaj. *Il y a le tonnerre*. pl. iḍujaj (i-, i-, ɸ-). Rac. ḍj.

adjibutəy, oΛⲒΣΘ8+ϒ,
n.m. et adj. (a-, u-, ɸ-). *Djiboutien.* pl. idjibutəyyən (i-, i-, ɸ-). f. tadjibutəyt (ta-, t-), pl. tidjibutəyyin (ti-, t-).

adjəw, oΛⲒ⊔,
v.intr. (Conjg. 66). *Faire des achats, des emplettes*. ▫Ad iffəɣ ad yadjəw. *Il sort pour faire des achats.* syn. səɣ. Rac. djw.

adəkkəb, oΛƦƦΘ,
n.m. (a-, u-, ɸ-). *Fait d'attiser.* pl. id udəkkəb. Rac. dkb.

adəkkəm, oΛƦƦᑕ,
n.m. (a-, u-, ɸ-). *Fait de toucher en guise de signe.* ▪Fig. *Corruption.* pl. id udəkkəm. Rac. dkm.

adəkkən, **ⴰⴷⴽⴽⵏ**,
n.m. (a-, u-, ф-). *Compactage.* ▪Fig. *Pilonnage.* pl. id udəkkən. ▪syn. aḍamma. Rac. dkn.

adəkki$_1$, **ⴰⴷⴽⴽⵉ**,
n.m. (a-, u-, ф-). *Dégustation, fait de siroter.* pl. id udəkki. Rac. dk_3.

adəkki$_2$, **ⴰⴷⴽⴽⵉ**,
n.m. (a-, u-, ф-). *Fait de poignarder.* pl. id udəkki. Rac. dk_2.

adəkkəs, **ⴰⴷⴽⴽⵙ**,
n.m. (a-, u-, ф-). *Surcharge, densité, compression.* pl. id udəkkəs. voir aussi abənkəl, asfay, abənkal, akəbbəs, adbaz, agəlləs, assfəy, tutcuṛt, agəlgəl. Rac. dks.

aḍəkkʷay, **ⴰⴹⴽⴽⵯⴰⵢ**,
n.m. et adj. (a-, u-, ф-). *Transporteur.* pl. iḍəkkʷayən (i-, i-, ф-), f. taḍəkkʷayt (ta-, t-), pl. tiḍəkkʷayin (ti-, t-). Rac. ḍwy.

adəkkʷər, **ⴰⴷⴽⴽⵯⵔ**,
n.m. (a-, u-, ф-). *Fécondation, insémination* (ne se dit que des plantes). pl. id udəkkʷər. ▪syn. asirər. Rac. dkwr.

adlal, **ⴰⴷⵍⴰⵍ**,
n.m. (a-, u-, ф-). *Chaînette.* pl. idlalən (i-, i-, ф-). Rac. dl_3.

adlas, **ⴰⴷⵍⴰⵙ**,
n.m. (a-, u-, ф-). *Plafond, dallage.* pl. idulas (i-, i-, ф-). Rac. dls.

aḍlaṣ, **ⴰⴹⵍⴰⵚ**,
n.m. (a-, u-, ф-). *Refuge, abri, cachette, fait de se réfugier.* pl. id uḍlaṣ. Rac. ḍlṣ.

aḍəlḥəy, **ⴰⴹⵍⵃⵢ**,
n.m. et adj. (a-, u-, ф-). *Plat, trapu, écrasé.* pl. iḍəlḥay (i-, i-, ф-), f. taḍəlḥəyt (ta-, t-), pl. tiḍəlḥay (ti-, t-). Rac. ḍlḥ.

aḍli, **ⴰⴹⵍⵉ**,
n.m. (a-, u-, ф-). *Membre.* pl. iḍla (i-, i-, ф-). Rac. $ḍl_2$.

aḍlib, **ⴰⴹⵍⵉⴱ**,
n.m. et adj. (a-, u-, ф-). *Ennemie, adversaire, adverse.* ▪Prov. Aṛbib d aḍlib. *Le beau-fils est un ennemi.* Se dit pour montrer le rapport très violent entre une femme et le fils de son mari. pl. iḍlibən (i-, i-, ф-), f. taḍlibt (ta-, t-), pl. tiḍlibin (ti-, t-). ▪syn. rég. acəngu. Rac. ḍlb.

adlil, **ⴰⴷⵍⵉⵍ**,
n.m. (a-, u-, ф-). *Invocation.* ▪Fig. *Corruption.* Iggur day s udlil. *Il ne travaille qu'avec la corruption.* pl. idlilən (i-, i-, ф-). Rac. dl_5.

adəllaq, **ⴰⴷⵍⵍⴰⵇ**,
n.m. et adj. (a-, u-, ф-). *Adulateur, sournois.* pl. idəllaqə (i-, i-, ф-), f. tadəllaqt (ta-, t-), pl. tidəllaqin (ti-, t-). Rac. dlq.

aḍəlliε, **ⴰⴹⵍⵍⵉⵄ**,
n.m. (a-, u-, ф-). *Façonnage(résultat du façonnage).* ▪Fig. *Gifle, taloche.* pl. iḍəlliεən (i-, i-, ф-). Rac. ḍlε.

adəlləq, **ⴰⴷⵍⵍⵇ**,
n.m. (a-, u-, ф-). *Bassesse, indignité, servilité, infamie, ignominie, adulation, flagornerie.* pl. id udəlləq. ▪syn. aḥidd, ihillan. Rac. dlq.

aḍəlləε, **ⴰⴹⵍⵍⵄ**,
n.m. (a-, u-, ф-). *Façonnage(action de façonner).* pl. id uḍəlləε. Rac. ḍlε.

admam, **ⴰⴷⵎⴰⵎ**,
n.m. et adj. (a-, u-, ф-). *Rouge-brun.* ▫Admam, -admam n Σli u Sliman, -admam n at Σməṛ, -tadmamt n Ḥəmmu Σdəyya, -tadmamt lḥurra, Variétés de dattes de couleur rouge-brune et de faible qualité voir Annexes / tiyni. pl. idumam (i-, i-, ф-), f. tadmamt (ta-, t-), pl. tidumam (ti-, t-). On dit aussi adəmmam. pl. idəmmamən (i-, i-, ф-), f. tadəmmamt (ta-, t-), pl. tidəmmamin (ti-, t-). voir aussi adəɣmum, abərcan, aḥəṛḍan, suqqəy, abəxxan. Rac. dm_6.

admar, **ⴰⴷⵎⴰⵔ**,
n.m. (a-, u-, ф-). *Abnégation.* pl. id udmar. Rac. dmr.

aḍmaṛ, **ⴰⴹⵎⴰⵕ**,
n.m. (a-, u-, ф-). *Utilisation abusive de gros moyens.* pl. id uḍmaṛ. Rac. ḍmṛ.

aḍmaṣ, **ⴰⴹⵎⴰⵚ**,
n.m. (a-, u-, ф-). *Brouillage.* pl. id uḍmaṣ. Rac. $ḍmṣ_1$.

aḍmaε, **ⴰⴹⵎⴰⵄ**,
n.m. (a-, u-, ф-). *Convoitise.* pl. id uḍmaε. Rac. ḍmε.

adməj, **ⴰⴷⵎⵊ**,
n.m. (a-, u-, ф-). *Amas de pus au niveau des gencives.* voir aussi awləss. pl. idmaj (i-, i-, ф-). Rac. dmj.

adəmmam, **ⴰⴷⵎⵎⴰⵎ**,
n.m. et adj. (a-, u-, ф-). voir admam.

aḍəmmaε, **ⴰⴹⵎⵎⴰⵄ**,
n.m. et adj. (a-, u-, ф-). *Convoiteur.* pl. iḍəmmaεən (i-, i-, ф-), f. taḍəmmaεt (ta-, t-), pl. tiḍəmmaεin (ti-, t-). Rac. ḍmε.

admər, **ⴰⴷⵎⵔ**,
n.m. (a-, u-, ф-). *Poitrine, avant-train d'une grosse*

bête. pl. idmarən (i-, i-, ф-). Rac. dmr.

admu$_1$, **ⴰⴷⵎⵓ**,
n.m. (a-, u-, ф-). *Conception, perception, image, souvenir.* ▫Immut udɣu iqqim udmu. *Le mal est parti, l'image / le souvenir reste. On n'oublie rien.* pl. idmutən (i-, i-, ф-). Rac. dm$_3$.

admu$_2$, **ⴰⴷⵎⵓ**,
n.m. (a-, u-, ф-). *La gazelle dorcas ou gazelle dorcade (Gazella dorcas).* pl. idmutən (i-, i-, ф-). femelle, tadmutt (ta-, t-). pl. tidmutin (ti-, t-). voir aussi izərzər, aẓənkuḍ, afəctal, awdad. Rac. dm$_4$.

aḍmu, **ⴰⴹⵎⵓ**,
n.m. (a-, u-, ф-). *Le mouron des champs.* pl. iḍmutən (i-, i-, ф-). Rac. ḍm$_3$.

admumən, **ⴰⴷⵎⵓⵎⵏ**,
n.m. (a-, u-, ф-). *Etat de ce qui est huilé ou gras.* ▫Admumən n yixəf. *Graisse des cheveux.* pl. id udmumən. Rac. dmn.

adən, **ⴰⴷⵏ**,
v.tr. (Conjg. 66). *Couvrir, envelopper, cacher.* ▪v.intr. *Cacher par son autorité.* ▫Yudn aɣṛum. *Il a couvert le pain.* ▫Yudən f yumas. *Il a défendu son frère.* ▫Adn iyi! *Couvre-moi!* ▫Adn utcu! *Couvre le couscous!* voir aussi dəl. Rac. dn$_2$.

aḍən, **ⴰⴹⵏ**,
v.intr. (Conjg. 66). *Tomber malade, dépérir, ulcérer.* ▫Yuḍn uḍaḍ inuɣ. *Mon doigt est malade.* ▪ant. jjəy, hjəε. voir aussi mmundəε, waqqəs. Rac. ḍn$_1$.

aḍnay, **ⴰⴹⵏⴰⵢ**,
n.m. (a-, u-, ф-). *Grossissement, engraissement.* pl. id uḍnay. Rac. ḍny.

adəndən, **ⴰⴷⵏⴷⵏ**,
n.m. (a-, u-, ф-). *Vibration, résonance.* pl. id udəndən. Rac. dn$_9$.

adəppəb, **ⴰⴷⵒⵒⴻⴱ**,
n.m. (a-, u-, ф-). pl. id udəppəb. voir adəbbəb.

aḍəppəṛ, **ⴰⴹⵒⵒⵕ**,
n.m. (a-, u-, ф-). pl. id uḍəppəṛ. voir aḍəbbəṛ.

aḍəppəy, **ⴰⴹⵒⵒⵢ**,
n.m. et adj. (a-, u-, ф-). pl. iḍəppiyən (i-, i-, ф-) / iḍəppay (i-, i-, ф-), f. taḍəppəyt (ta-, t-), pl. tiḍəppiyin/tiḍəppay (ti-, t-). voir aḍəbbəy.

aḍəppuẓ, **ⴰⴹⵒⵒⵓⵥ**,
n.m. et adj. (a-, u-, ф-). voir aḍəbbuẓ.

adəqqis, **ⴰⴷⵇⵇⵉⵙ**,
n.m. (a-, u-, ф-). *Cire.* pl. idəqqisən (i-, i-, ф-). Rac. dqs.

adər, **ⴰⴷⵔ**,
v.tr.ind. (Conjg. 66). *Appuyer, presser, égorger.* ▪v.tr.dir. *Rincer, tremper, immerger.* ▪v.intr. *Suer fortement.* ▫Adr i tflwt! *Appuie sur la porte!* ▫Adr i tfuffəyt! *Presse le bouton!* ▫Yudr i tili nnəs. *Il a égorgé sa brebis.* ▫Yudr aɣṛum ukk atay. *Il a trempé le pain dans le thé.* ▫Lliɣ udrəɣ. *Je suis tout mouillé de sueur.* ▫Day adr as! Littrl. (Seulement comprime-la). Expression qui signifie *"Il faut avaler la pilule."* ▫Tudr aẓəṭṭa nnəs. Littrl. (Elle a appuyé sur son métier à tisser). *Elle a débobiné son métier à tisser après l'avoir bobiné. Elle a repris son tissage ou elle a repris le travail.* Rac. dr$_7$.

aḍṛa, **ⴰⴹⵕⴰ**,
n.m. (a-, u-, ф-). *Clémence.* pl. iḍṛan (i-, i-, ф-). Rac. ḍṛ$_9$.

aḍṛaf, **ⴰⴹⵕⴰⴼ**,
n.m. (a-, u-, ф-). *Etat d'un piège qui est bien posé.* ▪Fig. *Attention, alerte.* pl. id uḍṛaf. Rac. ḍṛf.

aḍṛaḥ, **ⴰⴹⵕⴰⵃ**,
n.m. (a-, u-, ф-). *Usure, dégradation (s'utilise surtout en parlant des meules, moulins ou outils de concassage), perte des aspérités.* pl. id uḍṛaḥ. Rac. ḍṛḥ.

aḍṛan, **ⴰⴹⵕⴰⵏ**,
n.m. (a-, u-, ф-). *Changement, détournement, déviation, substitution, inversion.* ▪Fig. *Grossissement.* pl. id uḍṛan. Rac. ḍṛn$_1$.

aḍṛaṛ, **ⴰⴹⵕⴰⵕ**,
n.m. (a-, u-, ф-). *Montagne, mont.* pl. iḍuṛaṛ (i-, i-, ф-). dim. taḍṛaṛt (ta-, t-). pl. tiḍuṛaṛ (ti-, t-). Rac. ṛ$_1$.

adray, **ⴰⴷⵔⴰⵢ**,
n.m. (a-, u-, ф-). *Répudiation, expulsion.* pl. id udray. voir aussi aḥraf, ulfan, adḥay, adərrəm. Rac. dry.

adraε, **ⴰⴷⵔⴰⵄ**,
n.m. (a-, u-, ф-). *Ruée.* pl. id udraε. Rac. drε.

adərbal, **ⴰⴷⵔⴱⴰⵍ**,
n.m. (a-, u-, ф-). *Haillon, loque.* pl. idərbalən (i-, i-, ф-), f. tadərbalt (ta-, t-), pl. tidərbalin (ti-, t-). Rac. drbl.

adərbəl, **ⴰⴷⵔⴱⵍ**,
n.m. (a-, u-, ф-). *Accoutrement.* pl. id udərbəl. Rac. drbl.

aḍəṛḍəq, **ⴰⴹⵕⴹⵇ**,
n.m. (a-, u-, ф-). *Explosion, éclatement.* pl. id uḍəṛḍəq. ▪syn. iqqas. Rac. ḍṛḍq.

adərdər, **ⴰⴷⵔⴷⵔ**,
n.m. (a-, u-, ф-). *Viscosité, consistance.* pl. id udərdər. On dit aussi, par expressivité, [aḍəṛḍəṛ]. Rac. tr$_4$.

aḍəṛḍəṛ, **ⴰⴹⵕⴹⵕ**,
n.m. (a-, u-, ф-). pl. id uḍəṛḍəṛ. voir adərdər. Rac. tr$_4$.

aḍəṛḍuṛ, **ⴰⴹⵕⴹⵓⵕ**,
n.m. et adj. (a-, u-, ф-). *Sourd, isolant sonore.* ▫Uṭṭub n ucall d aḍəṛḍuṛ. *Les briques en terre sont des isolants sonores.* ▫Ayən n urgaz u-lli d aḍəṛḍuṛ. *Cet homme-là n'est pas sourd.* ▫Azday aḍəṛḍuṛ. Palmier mâle dont le pollen est visqueux et de ce fait inutile pour l'insémination. pl. iḍəṛḍaṛ (i-, i-, ф-), f. taḍəṛḍuṛt (ta-, t-), pl. tiḍəṛḍaṛ (ti-, t-). Rac. ḍṛ$_3$.

adri, **ⴰⴷⵔⵉ**,
n.m. (a-, wa-, a-). *Engelure.* ▫Tiyni ttəqqən idra. *Les dattes guérissent les engelures.* On dit adri ou idri. pl. idra (i-, yi-, i-). Rac. dr$_1$.

adrim, **ⴰⴷⵔⵉⵎ**,
n.m. (a-, u-, ф-). *Dirham, argent, monnaie.* pl. idrimən (i-, i-, ф-). Rac. drm$_3$.

adrisa, **ⴰⴷⵔⵉⵙⴰ**,
n.m. (a-, u-, ф-). *Dressage(terme utilisé en maçonnerie).* pl. id udrisa. Rac. drs.

adriz, **ⴰⴷⵔⵉⵣ**,
n.m. (a-, u-, ф-). *Trace, empreinte.* ▫Adriz n iḍuḍan. *Empreinte digitale.* pl. idrizən (i-, i-, ф-). Rac. drz$_2$.

adərnan, **ⴰⴷⵔⵏⴰⵏ**,
n.m. (a-, u-, ф-). *Châtaignes.* pl. idərnan (i-, i-, ф-). Rac. drn.

aḍəṛṛaq, **ⴰⴹⵕⵕⴰⵇ**,
n.m. (a-, u-, ф-). *Rideau, voilage, vélum, clôture.* pl. iḍəṛṛaqən (i-, i-, ф-), dim. taḍəṛṛaqt (ta-, t-), pl. tiḍəṛṛaqin (ti-, t-). Rac. ḍṛq.

aḍəṛṛaṣ, **ⴰⴹⵕⵕⴰⵚ**,
n.m. (a-, u-, ф-). *Fossé, fosse.* ▪Fig. *Toilette.* pl. iḍəṛṛaṣən (i-, i-, ф-). Rac. ḍṛṣ$_5$.

adərrəg, **ⴰⴷⵔⵔⴳ**,
n.m. (a-, u-, ф-). pl. id udərrəg. voir aḍəṛṛəq$_4$.

adərrəḥ, **ⴰⴷⵔⵔⵃ**,
n.m. (a-, u-, ф-). *Étalage, application, éviction, falsification.* pl. id udərrəḥ. ▪syn. afsar. Rac. drḥ.

adərrəm, **ⴰⴷⵔⵔⵎ**,
n.m. (a-, u-, ф-). *Bousculade, fait de pousser avec force.* ▪Fig. *Acte non raisonné ou irréfléchi.* pl. id udərrəm. voir aussi asḥidəw, asəlləy, aḥraf, adḥay. Rac. drm$_1$.

aḍəṛṛəq, **ⴰⴹⵕⵕⴰⵇ**,
n.m. (a-, u-, ф-). *Voilage, dissimulation, cachette.* On entend aussi. [adərrəg]. pl. id uḍəṛṛəq. Rac. ḍṛq.

aḍəṛṛəṣ, **ⴰⴹⵕⵕⵚ**,
n.m. (a-, u-, ф-). *Dérangement.* pl. id uḍəṛṛəṣ. Rac. ḍṛṣ$_3$.

adərrəz, **ⴰⴷⵔⵔⵣ**,
n.m. (a-, u-, ф-). *Tapage.* ▪Fig. *Danse maladroite.* pl. id udərrəz. Rac. drz$_1$.

aḍṛəṣ, **ⴰⴹⵕⵚ**,
n.m. (a-, u-, ф-). *Entrave, dispositif empêchant le veau ou l'agneau de téter.* pl. iḍəṛṣan (i-, i-, ф-). Rac. ḍṛṣ$_4$.

aḍṛuga, **ⴰⴹⵕⵓⴳⴰ**,
n.m. (a-, u-, ф-). *Drogue.* pl. id uḍṛuga. Rac. ḍṛg.

adrum, **ⴰⴷⵔⵓⵎ**,
n.m. (a-, u-, ф-). *Clan.* pl. idrumən (i-, i-, ф-). Rac. drm$_4$.

aḍṛuṣ, **ⴰⴹⵕⵓⵚ**,
n.m. (a-, u-, ф-). *Animal sauvage, animal méchant et cruel.* pl. iḍṛuṣən (i-, i-, ф-). ▪syn. awəqqas. Rac. ḍṛṣ$_6$.

adərwəc, **ⴰⴷⵔⵡⵛ**,
n.m. (a-, u-, ф-). *Comportement crédule.* pl. id udərwəc. Rac. drwc.

adərwic, **ⴰⴷⵔⵡⵉⵛ**,
n.m. et adj. (a-, u-, ф-). *Crédule.* pl. idərwicən (i-, i-, ф-), f. tadərwict (ta-, t-), pl. tidərwicin (ti-, t-). Rac. drwc.

aḍəṛɣal, **ⴰⴹⵕⵖⴰⵍ**,
n.m. et adj. (a-, u-, ф-). *Aveugle.* ▫Mar cəkk d aḍəṛɣal ? *Es-tu aveugle ?* ▫Buṣəyyaṛ u d aḍəṛɣal! *Ce tamis est fin.* ▫Aḍəṛɣal n tiṭṭ. *Borgne.* pl. iḍəṛɣalən (i-, i-, ф-), f. taḍəṛɣalt (ta-, t-), pl. tiḍəṛɣalin (ti-, t-). ▪ant. ungil. Rac. ḍṛɣl.

aḍəṛɣəl, **ⴰⴹⵕⵖⵍ**,
n.m. (a-, u-, ф-). *Cécité.* pl. id uḍəṛɣl. ▪ant. angal. Rac. ḍṛɣl.

adəṛɣəy$_1$, **ⴰⴷⵕⵖⵢ**,
n.m. et adj. (a-, u-, ф-). *Marron.* pl. idəṛɣay (i-, i-, ф-), f. tadəṛɣəyt (ta-, t-), pl. tidəṛɣay (ti-, t-). Rac. ṛɣ$_2$.

adəṛɣəy$_2$, **ⴰⴷⵕⵖⵢ**,
n.m. (a-, u-, ф-). *Fait de devenir marron.* pl. id udəṛɣəy. Rac. ṛɣ$_2$.

aḍṣaṛ, **ⴰⴹⵚⴰⵕ**,
n.m. (a-, u-, ф-). *Insolence, manque de respect, irrespect, désobéissance.* pl. id uḍṣaṛ. Rac. ḍṣṛ.

aḍu, **ⴰⴹⵓ**,
n.m. (a-, wa-, a-). *Vent, air.* ▫Illa waḍu. *Il y a du vent / Il fait du vent.* ▫Aḍu-y-aṣəmmaḍ. *Un vent froid.*

▫Issuḍ waḍu. *Le vent a soufflé.* ▫Yut in waḍu. *Ils ont eu un coup de vent. / Ils sont malades à cause du vent.* ▫D aḍu nwəm! Littrl. (C'est votre vent!) *C'est votre chance!* ▫Itəgg aḍu. *Il fait du vent.* (façon polie de dire *"il pète"*) ▫Iẓwa d waḍu. Littrl. (Il est parti avec le vent). *Il a suivi la mode ou l'esprit du temps. Il est dans le vent.* ▫Izədm as dd waḍu. Littrl. (Le vent lui a bûché). *Il a une grande chance.* ▫Yisi t waḍu. Littrl. (Il a été pris par le vent). *Il n'est plus à l'ordre du jour. Il est dépassé par le temps.* ▫Ad tafd aḍu! *Tu trouveras du vent (rien).* ▫Σica n waḍu. *Aïcha du vent. Rien, personne.* Idju tiddart nns i Σica n waḍu. *Il n'a laissé sa maison à personne.* ▫Tutra n waḍu. *Prière du vent.* (voir Annexes / aḍu). ▪Prov. Issuḍ waḍu tεəṛḍ as tbuṣəyyaṛt. *Le vent souffle, le crible l'arrête.* Se dit d'une personne qui soutient une autre erronée. pl. id waḍu. ▪syn. azzwu. voir aussi arifəy, zzəfzaf, aεəjjaj, tzigg^{w}ayt. Rac. ḍ$_3$.

aḍubla, **ⴰⴹⵓⴱⵍⴰ**,
n.m. (a-, u-, ф-). *Dédoublement, fait de doubler, redoublement.* pl. id uḍubla. ▪syn. ardaf. Rac. ḍbl.

aduf, **ⴰⴷⵓⴼ**,
n.m. (a-, u-, ф-). *Délai de viduité d'une femme suite au décès de son mari. Dans la région de Figuig, ce délai est de quatre mois.* ▪Syn. Takk^{w}ayt. ▪Rq. Ce mot est très rare. pl. idufan. Rac. df$_5$.

aduffəẓ, **ⴰⴷⵓⴼⴼⵥ**,
n.m. (a-, u-, ф-). *Entorse.* pl. id uduffəẓ. Rac. fẓ$_1$.

aduhda, **ⴰⴷⵓⵀⴷⴰ**,
n.m. (a-, u-, ф-). *Exténuation.* pl. id uduhda. Rac. dhd.

adukəl, **ⴰⴷⵓⴽⵍ**,
n.m. (a-, u-, ф-). *Fréquentation, accompagnement, escorte.* pl. id udukəl. Rac. dkl.

adumdəε, **ⴰⴷⵓⵎⴷⵄ**,
n.m. (a-, u-, ф-). *Vie de fortune, fait de languir ou de survivre.* pl. id udumdəε. Rac. dmdε.

aḍuminikəy, **ⴰⴹⵓⵎⵉⵏⵉⴽⵢ**,
n.m. et adj. (a-, u-, ф-). *Dominicain.* pl. iḍuminikəyyən (i-, i-, ф-), f. taḍuminikəyt (ta-, t-), pl. tiḍuminikəyyin (ti-, t-). Au féminin, ce mot signifie aussi *dominicain (la langue).*

aḍumən, **ⴰⴹⵓⵎⵏ**,
n.m. (a-, u-, ф-). *Fait de jouer au domino.* pl. id uḍumən. Rac. ḍmn.

adunan, **ⴰⴷⵓⵏⴰⵏ**,
n.m. et adj. (a-, u-, ф-). *Grave(voix).* pl. idunan (i-, i-, ф-), f. tadunant (ta-, t-), pl. tidunan (ti-, t-). Rac. dn$_8$.

aḍunḍəl, **ⴰⴹⵓⵏⴹⵍ**,
n.m. (a-, u-, ф-). *Le flou.* pl. id uḍunḍəl. Rac. ḍnḍl.

adur, **ⴰⴷⵓⵔ**,
n.m. (a-, wa-, a-). *Citation, discours.* ▫Niwəy dd cəkk ukk adur. *Nous t'avons évoqué dans notre entretien.* pl. adurən (a-, wa-, a-). ▪syn. abdar. Rac. dr$_2$.

aḍuṛ, **ⴰⴹⵓⵕ**,
n.m. (a-, u-, ф-). *Tour, balade, pivotement, rotation.* ▫Aɣyul n uḍuṛ. *Ane tenu au centre jouant le rôle de l'axe ou du pivot autour duquel tournent les autres ânes lors du dépiquage de blé. - Homme, sans grande utilité.* pl. id uḍuṛ. ▪syn. tuḍuṛt, amunnəḍ, aməḍṛən, uḍṛin. Rac. ḍr$_6$.

aḍuṛḍəṛ, **ⴰⴹⵓⵕⴹⵕ**,
n.m. (a-, u-, ф-). *Surdité.* pl. id uḍuṛḍəṛ. On dit aussi tiṭṭuṛḍəṛt. voir aussi aguẓgəẓ. Rac. ḍr$_3$.

aduyyət, **ⴰⴷⵓⵢⵢⵜ**,
n.m. (a-, u-, ф-). *Frisson.* pl. id uduyyət. Rac. dyt.

adəw, **ⴰⴷⵡ**,
v.intr. (Conjg. 66). *Se préparer.* ▫Llan ttadwn ad ffɣən. *Ils se préparent pour sortir.* Rac. dw$_1$.

adwal, **ⴰⴷⵡⴰⵍ**,
n.m. (a-, u-, ф-). *Retour.* ▫Adwal n waman / yiɣẓəṛ. *La décrue.* pl. id udwal. Rac. dwl.

aḍəwwaṛ, **ⴰⴹⵡⵡⴰⵕ**,
n.m. (a-, u-, ф-). *Hameau.* pl. iḍəwwaṛən (i-, i-, ф-). dim. taḍəwwaṛt (ta-, t-), pl. tiḍəwwaṛin (ti-, t-). Rac. ḍwṛ.

adəwway, **ⴰⴷⵡⵡⴰⵢ**,
n.m. et adj. (a-, u-, ф-). *Bavard.* pl. idəwwayən (i-, i-, ф-), f. tadəwwayt (ta-, t-), pl. tidəwwayin (ti-, t-). Rac. dy$_3$.

adəwwəc, **ⴰⴷⵡⵡⵛ**,
n.m. (a-, u-, ф-). *Fait de prendre une douche.* pl. id udəwwəc. Rac. dc$_2$.

aḍəwwiṛ, **ⴰⴹⵡⵡⵉⵕ**,
n.m. (a-, u-, ф-). *Tour, cercle, boucle.* pl. iḍəwwiṛən (i-, i-, ф-), dim. taḍəwwiṛt (ta-, t-), pl. tiḍəwwiṛin (ti-, t-). Rac. ḍr$_6$.

adxac, **ⴰⴷⵅⴰⵛ**,
n.m. (a-, u-, ф-). *Pénétration, enfoncement.* pl. id udxac. Rac. dxc.

adxal, **ⴰⴷⵅⴰⵍ**,
n.m. (a-, u-, ф-). *Asile, refuge.* pl. id udxal. Rac. dxl.

adxas, **ⴰⴷⵅⴰⵙ**,
n.m. (a-, u-, ф-). *Liberté, fait d'être libre.* pl. id udxas.

Rac. dxs$_2$.

adəxməc, **ⴰⴷⵅⵎⵛ**,
n.m. (a-, u-, ф-). *Rhume, état de la personne enrhumée.* pl. id udəxməc. ▪syn. azuxləl. Rac. dxmc.

adəxmuc, **ⴰⴷⵅⵎⵓⵛ**,
n.m. et adj. (a-, u-, ф-). *Personne enrhumée.* pl. idəxmucən (i-, i-, ф-), f. tadəxmuct (ta-, t-), pl. tidəxmucin (ti-, t-). ▪syn. zaxlal. Rac. dxmc.

adəxs, **ⴰⴷⵅⵙ**,
n.m. (a-, u-, ф-). *Le premier lait après la mise bas d'une vache ou d'une brebis, colostrum.* pl. idxas (i-, i-, ф-) / idxisən (i-, i-, ф-). Les jeunes disent [adxəs], les âgés [adəxs]. Rac. dxs$_1$.

adzirəy, **ⴰⴷⵣⵉⵔⵢ**,
n.m. et adj. (a-, u-, ф-). *Algérien.* pl. idzirəyyən (i-, i-, ф-), f. tadzirəyt (ta-, t-), pl. tidzirəyyin (ti-, t-).

adəzzi, **ⴰⴷⵣⵣⵉ**,
n.m. (a-, u-, ф-). *Forge, fonderie.* pl. idəzzitən (i-, i-, ф-). ▪syn. aḍəṛṛəq. Rac. dz$_1$.

adεan, **ⴰⴷⵄⴰⵏ**,
n.m. (a-, u-, ф-). *Dissuasion.* pl. id udεan. Rac. dεn.

aḍεan, **ⴰⴹⵄⴰⵏ**,
n.m. (a-, u-, ф-). *Traversée, passage.* pl. id uḍεan. On dit taḍεənt ou aḍεan. Rac. ḍεn.

adəεdəε, **ⴰⴷⵄⴷⵄ**,
n.m. (a-, u-, ф-). *Accumulation.* pl. id udəεdəε Rac. dε.

adəεεəm, **ⴰⴷⵄⵄⵎ**,
n.m. (a-, u-, ф-). *Cale, soutien.* pl. id udəεεəm. ▪syn. illal. Rac. dεm.

adəεεəz, **ⴰⴷⵄⵄⵣ**,
n.m. (a-, u-, ф-). *Déjeuner.* pl. id udəεεəz. (Se dit en état de nervosité). Rac. dεz.

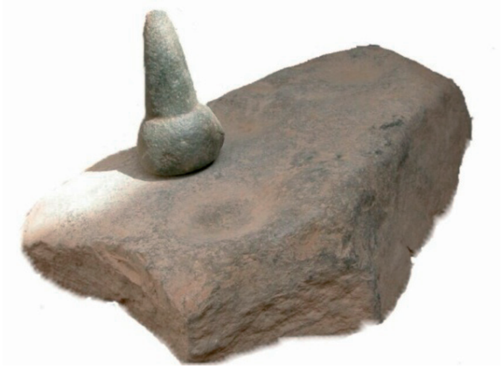

aḍyay n nnwi

aḍyay, **ⴰⴹⵖⴰⵖ**,
n.m. (a-, u-, ф-). *Roche, pierre.* ▫Aḍyay n nnwi. *Pilon en pierre polie utilisé pour écraser les noyaux de dattes.* pl. iḍuyay (i-, i-, ф-). voir aussi ayun, qabu, aẓṛu, aẓṛaṛ, akurəy, aṛəmmanəy, afətciq. Rac. ḍy$_1$.

adəydəy, **ⴰⴷⵖⴷⵖ**,
n.m. (a-, u-, ф-). *Écrasement.* pl. id udəydəy. Rac. dgdg$_2$.

adəyməm, **ⴰⴷⵖⵎⵓⵎ**,
n.m. (a-, u-, ф-). *État de ce qui est très bronzé.* pl. id udəyməm. Rac. dym.

adəymum, **ⴰⴷⵖⵎⵓⵎ**,
n.m. et adj. (a-, u-, ф-). *Très bronzé (se dit des hommes uniquement).* pl. idəymam (i-, i-, ф-), f. tadəymumt (ta-, t-). pl. idəymam (ti-, t-). voir aussi abərcan, adəmmam, abəxxan, admam, aḥəṛḍan, suqqəy. Rac. dym.

adyu, **ⴰⴷⵖⵓ**,
n.m. (a-, u-, ф-). *Le mal.* ▫Immut umyu, iqqim udyu. *Le bien est parti, le mal est resté. Les mauvaises herbes poussent toujours.* ▫Immut udyu iqqim udmu. *La blessure passe, le souvenir reste.* pl. idyutən (i-, i-, ф-). Rac. dy$_1$.

adəyyəz, **ⴰⴷⵖⵖⵣ**,
n.m. (a-, u-, ф-). *Déjeuner.* pl. id udəyyəz. ▪syn. aməcli. Rac. dyz.

af, **ⴰⴼ**,
v.tr. (Conjg. 65). *Trouver, découvrir.* ▫Af yrəs. *Etre disposé, sans occupation.* ▫Wi yufən. Expression qui signifie *"puisse" utilisé pour exprimer un vœu ou un souhait.* ▫Wi yufn ad iẓəṛ tayla! *J'espère voir l'oasis.* ▫Ufn idjən n yitri day ass u. *Ils viennent de découvrir une étoile.* ▫Ufiy abrid. *J'ai trouvé le chemin.* ▫Ufiy iman uy i tiddart n Pali. *Je me suis trouvé dans la maison de Pali.* ▫Tzəwrəd al d ul tufid. *Tu es infiniment gros.* ▫Cəkk, day tuf cəkk yəmmac! Littrl. (Toi, ta mère t'a trouvé). *Sous-entendu "Elle n'a pas accouché de toi ou tu n'es pas cher pour elle.".* ▫Təqqaṛd day may tufid! *Tu dis n'importe quoi!* ▪Prov. Ttwafan iləyman al ttwarran. *On trouve des chameaux et on les rend. Les chameaux se trouvent et se remettent à leurs propriétaires.* Une chose qui n'est pas de notre propriété doit être rendue à son propriétaire. Il ne faut pas convoiter ce qu'on n'a pas. ▪ant. ssicəl, ssəhməl, ssəεṛəq. syn. agəz. Rac. f$_1$.

afadda, **ⴰⴼⴰⴷⴷⴰ**,
n.m. (a-, u-, ф-). *Fait de poser une condition.* Rac. fd$_3$.

afafa, **ⴰⴼⴰⴼⴰ**,
n.m. (a-, u-, ф-). *Tâtonnement.* pl. id ufafa. Rac. f$_9$.

afagəm, **ⴰⴼⴰⴳⵎ**,
n.m. (a-, u-, ф-). *Déraison, erreur, fait de déraisonner.* pl. id ufagəm. Rac. fgm.

afaja, **ⴰⴼⴰⵊⴰ**,
n.m. (a-, u-, ф-). *Défoulement.* pl. id ufaja. Rac. fj$_2$.

afalṭa, **ⴰⴼⴰⵍⵟⴰ**,
n.m. (a-, u-, ф-). *Extase, emportement, éclatement.* pl. id ufalṭa. ▪Rq. On dit aussi aflaṭ. Rac. flṭ.

afanta, **ⴰⴼⴰⵏⵜⴰ**,
n.m. (a-, u-, ф-). *Feinte, leurre, duperie, fait de leurrer ou de tromper.* ▪Rq. On dit indifféremment afanta et asfanta. pl. id ufanta. Rac. fnt$_2$.

afarisəy, **ⴰⴼⴰⵔⵉⵙⵢ**,
n.m. et adj. (a-, u-, ф-). *Persan.* pl. ifarisəyyən (i-, i-, ф-), f. tafarisəyt (ta-, t-), pl. tifarisəyyin (ti-, t-). Le persan se dit tafarisəyt. pl. tifarisəyyin (ti-, t-).

afaṭṭa, **ⴰⴼⴰⵟⵟⴰ**,
n.m. (a-, u-, ф-). *Achèvement, acquittement, liquidation.* pl. id ufaṭṭa. Rac. fḍ$_2$.

afayya, **ⴰⴼⴰⵢⵢⴰ**,
n.m. (a-, u-, ф-). *Explication, clarification.* pl. id ufayya. Rac. fy$_2$.

afcal, **ⴰⴼⵛⴰⵍ**,
n.m. (a-, u-, ф-). *Echec, manque, fatigue, faiblesse.* pl. id ufcal. Rac. fcl.

afcar, **ⴰⴼⵛⴰⵔ**,
n.m. (a-, u-, ф-). *Durcissement (en parlant de sol).* pl. id ufcar. Rac. fcr.

afəccəc, **ⴰⴼⵛⵛⵓⵛ**,
n.m. (a-, u-, ф-). *Fait de gâter.* pl. id ufəccəc. Rac. fc$_3$.

afəckar, **ⴰⴼⵛⴽⴰⵔ**,
n.m. (a-, u-, ф-). *Caisse, lobe, poignet.* ▫Afəckar n ufus. *Le poignet de la main.* pl. ifəckarən (i-, i-, ф-). dim. tafəckart (ta-, t-), pl. tifəckarin (ti-, t-). ▪syn. rég. tamgərt. Rac. fckr.

afəckər, **ⴰⴼⵛⴽⵔ**,
n.m. (a-, u-, ф-). *Fait d'avoir une forme de caisse.* pl. id ufəckər. Rac. fckr.

afəctal, **ⴰⴼⵛⵜⴰⵍ**,
n.m. (a-, u-, ф-). *Mouflon.* pl. ifəctalən (i-, i-, ф-). femelle, tafəctalt (ta-, t-). pl. tifəctalin (ti-, t-). voir aussi izərzər, aẓənkuḍ, admu, awdad, ləṛwi. Rac. fctl.

afcuc, **ⴰⴼⵛⵓⵛ**,
n.m. (a-, u-, ф-). *Preuve, raison.* pl. ifcucən (a-, u-, ф-). Rac. fc$_4$.

afḍiḍ, **ⴰⴼⴹⵉⴹ**,
n.m. (a-, u-, ф-). *La tique, le polype.* ▪Fig. *Obèse.* pl. ifḍiḍən (i-, i-, ф-). dim. tafḍitt (ta-, t-), pl. tifḍiḍin (ti-, t-). Rac. fḍ$_3$.

afədjaj, **ⴰⴼⴷⵊⴰⵊ**,
n.m. (a-, u-, ф-). *Ensouple.* pl. ifədjajən (i-, i-, ф-). dim. tafədjajt (ta-, t-). pl. tifədjajin (ti-, t-). ▪syn. rég. afəggag. Rac. fj$_1$.

afədεun, **ⴰⴼⴷⵄⵓⵏ**,
n.m. et adj. (a-, u-, ф-). *Colosse.* pl. ifədεan (i-, i-, ф-), f. tafədεunt (ta-, t-), pl. tifədεunin (ti-, t-). Rac. fdε.

affaṛ, **ⴰⴼⴼⴰⵕ**,
n.m. (a-, wa-, a-). *Chiendent.* Ikks affaṛ si tmurt u. *Il a arraché le chiendent de cette terre.* pl. id waffaṛ. Rac. fṛ$_1$.

afgaε, **ⴰⴼⴳⴰⵄ**,
n.m. (a-, u-, ф-). *Déception.* pl. id ufgaε. Rac. fgε.

afham, **ⴰⴼⵀⴰⵎ**,
n.m. (a-, u-, ф-). *Compréhension.* pl. id ufham. ▪syn. armas. Rac. fhm.

afəḥcuc, **ⴰⴼⵃⵛⵓⵛ**,
n.m. et adj. (a-, u-, ф-). *Qui vit à sa guise, gaspilleur, dilapidateur, dépensier.* pl. ifəḥcucən (i-, i-, ф-), f. tafəḥcuct (ta-, t-), pl. tifəḥcucin (ti-, t-). Rac. fḥc.

afəhhəṛ, **ⴰⴼⵀⵀⵕ**,
n.m. (a-, u-, ф-). *Exhibition.* pl. id ufəhhəṛ. Rac. fhṛ.

afifay, **ⴰⴼⵉⴼⴰⵢ**,
n.m. et adj. (a-, u-, ф-). *Coureur.* ▪Fig. *Instable, maladroit, malhabile, gauche.* pl. ififayən (i-, i-, ф-), f. tafifayt (ta-, t-), pl. tififayin (ti-, t-). Rac. fy$_1$.

afiffəy, **ⴰⴼⵉⴼⴼⵢ**,
n.m. (a-, u-, ф-). *Scintillement, miroitement.* voir aussi aqisqəs, tiqqisqəst, abəṛqiqəs, aẓhaṛ, abagəẓ, aṣəmməṛ, asissəɣ, aẓinẓəṛ. Rac. fy$_3$.

afiksa, **ⴰⴼⵉⴽⵙⴰ**,
n.m. (a-, u-, ф-). *Fixation.* pl. id ufiksa. Rac. fks.

afilal$_1$, **ⴰⴼⵉⵍⴰⵍ**,
n.m. (a-, u-, ф-). *Grosse jarre utilisée pour la conservation des dattes.* pl. ifilalən (i-, i-, ф-). dim. tafilalt (ta-, t-). pl. tifilalin (ti-, t-). ▪syn. txabəyt. Rac. fl$_8$.

afilal$_2$, **ⴰⴼⵉⵍⴰⵍ**,
n.m. et adj. (a-, u-, ф-). *Habitant de Tafilalet.* pl. ifilalən (i-, i-, ф-), f. tafilalt (ta-, t-), pl. tifilalin (ti-, t-).

afilləw, **ⴰⴼⵉⵍⵍⵡ**,
n.m. (a-, u-, ф-). *Entrebâillement, entrouverture, (le fait de s'entrouvrir ou de s'entrebâiller).* ▪Rq. Ne pas confondre avec abilləw. pl. id ufilləw. Rac. flw.

afilma, **ⴰⴼⵉⵍⵎⴰ**,
n.m. (a-, u-, ф-). *Tournage de film.* pl. id ufilma. Rac. flm.

afiləṣṭinəy, **ⴰⴼⵉⵍⵚⵟⵉⵏⵢ**,
n.m. et adj. (a-, u-, ф-). *Palestinien.* pl. ifiləṣṭinəyyən (i-, i-, ф-), f. tafiləṣṭinəyt (ta-, t-), pl. tifiləṣṭinəyyin (ti-, t-).

afina, **ⴰⴼⵉⵏⴰ**,
n.m. (a-, u-, ф-). *Finition, perfection.* pl. id ufina. ▪syn. akərdən, taməεniwt. Rac. fn$_3$.

afiniqəy, **ⴰⴼⵉⵏⵉⵇⵢ**,
n.m. et adj. (a-, u-, ф-). *Phénicien.* pl. ifiniqəyyən (i-, i-, ф-), f. tafiniqəyt (ta-, t-), pl. tifiniqəyyin (ti-, t-).

afinlanḍəy, **ⴰⴼⵉⵏⵍⴰⵏⴹⵢ**,
n.m. et adj. (a-, u-, ф-). *Finnois.* pl. ifinlanḍəyyən (i-, i-, ф-), f. tafinlanḍəyt (ta-, t-), pl. tifinlanḍəyyin (ti-, t-). Au féminin : tafinlanḍəyt. pl. tifinlanḍəyyin (ti-, t-), ce mot signifie : *Finnois (langue).*

afissəε, **ⴰⴼⵉⵙⵙⵄ**,
n.m. (a-, u-, ф-). *Hâte, précipitation.* pl. id ufissəε. ▪syn. dəɣya. Rac. fsε.

afiṭəṛ, **ⴰⴼⵉⵟⵕ**,
n.m. (a-, u-, ф-). *Détachement, décollement, fait de se détacher ou de décoller.* pl. id ufiṭəṛ. voir aussi azənqəl, azənqil, aclax, acəlfəx, acəlfix, akuffa, akunsər. Rac. fṭṛ$_1$.

afitəs, **ⴰⴼⵉⵜⵙ**,
n.m. (a-, u-, ф-). *Explosion.* pl. id ufitəs. voir aussi axbaḍ, aḥlaw. Rac. fts.

afiṭuṛ, **ⴰⴼⵉⵟⵓⵕ**,
n.m. (a-, u-, ф-). *Pelure, détachement, décollement.* pl. ifiṭuṛən (i-, i-, ф-). Rac. fṭṛ$_1$.

afkar, **ⴰⴼⴽⴰⵔ**,
n.m. (a-, u-, ф-). *Formation de calcaire, état de ce qui est calcaire.* pl. id ufkar.Rac. fkr.

afəjjəj, **ⴰⴼⵊⵊⴻⵊ**,
n.m. (a-, u-, ф-). *Aération, défoulement, consolation.* pl. id ufəjjəj. Rac. fj$_3$.

afəjjər, **ⴰⴼⵊⵊⵔ**,
n.m. (a-, u-, ф-). *Premières lueurs du jour.* pl. id ufəjjər. Rac. fjr.

afəkki, **ⴰⴼⴽⴽⵉ**,
n.m. (a-, u-, ф-). *Arrangement, détachement, secours, tri.* pl. id ufəkki. Rac. fk.

afəkkəṛ, **ⴰⴼⴽⴽⵕ**,
n.m. (a-, u-, ф-). *Réflexion.* pl. id ufəkkəṛ. Rac. fkṛ$_2$.

afəkləy, **ⴰⴼⴽⵍⵢ**,
n.m. (a-, u-, ф-). *Vélo.* pl. ifəklay (i-, i-, ф-). ▪syn. aqərruc. Rac. fkl.

afəkṛun, **ⴰⴼⴽⵕⵓⵏ**,
n.m. (a-, u-, ф-). *Tortue.* pl. ifəkṛan (i-, i-, ф-). On dit aussi afəεrun ou lfəkṛun. Rac. fkṛn/fεrn.

afəl, **ⴰⴼⵍ**,
v.tr. (Conjg. 66). *Embaumer, momifier.* ▫Ufln ajəllid nsən. *Ils ont embaumé leur roi.* Rac. fl$_1$.

aflaḥ, **ⴰⴼⵍⴰⵃ**,
n.m. (a-, u-, ф-). *Bonne récolte, bon rendement.* pl. id uflaḥ. Rac. flḥ.

afliləy, **ⴰⴼⵍⵉⵍⵢ**,
n.m. (a-, u-, ф-). *Brisure, brèche, fissure, fêlure.* pl. id ufliləy. Rac. fly$_1$.

afəlku, **ⴰⴼⵍⴽⵓ**,
n.m. (a-, u-, ф-). *Faucon.* pl. ifəlka (i-, i-, ф-). Rac. flk.

afəlla, **ⴰⴼⵍⵍⴰ**,
n.m. et adj. (a-, u-, ф-). *Haut, suprême, élite.* ▫Illa s ufəlla. *Il est en haut.* ▫Afəlla n tudərt. *Le top de la vie.* ▫Σica tafəlla. *Aïcha la vertueuse.* ▫Σica tafəlɣa. *Aïcha l'insolente.* (Héroïnes de la littérature orale de la région de Figuig). pl. ifəllawən (i-, i-, ф-). f. tafəlla (ta-, t-), pl. tifəllawin (ti-, t-). ▪Rq. Par emportement, on peut dire afəlɣa / tafəlɣa. ▪syn. ajənna, nnəj. Rac. fl$_7$.

afəllaḥ, **ⴰⴼⵍⵍⴰⵃ**,
n.m. et adj. (a-, u-, ф-). *Agriculteur, fellah.* pl. ifəllaḥən (i-, i-, ф-), f. tafəllaḥt (ta-, t-), pl. tifəllaḥin (ti-, t-). ▪syn. akərraz. Rac. flḥ.

afəlləḥ, **ⴰⴼⵍⵍⵃ**,
n.m. (a-, u-, ф-). *Culture, agriculture, fait de cultiver.* pl. id ufəlləḥ. Rac. flḥ.

afəlliq, **ⴰⴼⵍⵍⵉⵇ**,
n.m. (a-, u-, ф-). *Quartier, tranche(de légumes uniquement).* ▫Afəlliq n bakiwa. *Une tranche de potiron.* pl. ifəlliqən (i-, i-, ф-). dim. tafəlliqt (ta-, t-), pl. tifəlliqin (ti-, t-). Rac. flq$_1$.

afəlləq, **ⴰⴼⵍⵍⵇ**,
n.m. (a-, u-, ф-). *Abattage, dislocation.* pl. id ufəlləq. Rac. flq$_1$.

afləlləy, **ⴰⴼⵍⴻⵍⵍⵢ**,
n.m. (a-, u-, ф-). *Fait de planer.* pl. id ufləlləy. Rac. fly$_2$.

afəlsəf, **ⴰⴼⵍⵙⴼ**,

n.m. (a-, u-, ɸ-). *Fait de philosopher, philosophie.* pl. id ufəlsəf. Rac. flsf.

aflaṭ, ⴰⴼⵍⴰⵟ,
n.m. (a-, u-, ɸ-). pl. id uflaṭ. voir afalṭa. Rac. flṭ.

afəlɣuṣ, ⴰⴼⵍⵖⵓⵚ,
n.m. (a-, u-, ɸ-). voir afərɣuṣ. pl. ifəlɣaṣ (i-, i-, ɸ-). ▪syn. afərεus. Rac. ɣs.

afəndəg, ⴰⴼⵏⴷⴳ,
n.m. (a-, u-, ɸ-). *Guise.* pl. id ufəndəg. Rac. fndg.

afəndi, ⴰⴼⵏⴷⵉ,
n.m. (a-, u-, ɸ-). *Crayon destiné à farder / maquiller les yeux.* pl. ifənda (i-, i-, ɸ-). Rac. fnd$_1$.

afənnəc, ⴰⴼⵏⵏⵛ,
n.m. (a-, u-, ɸ-). *Fait d'avoir un petit nez.* pl. id ufənnəc. Rac. fnc.

afənnic, ⴰⴼⵏⵏⵉⵛ,
n.m. et adj. (a-, u-, ɸ-). *Personne ayant un petit nez.* pl. ifənnicən (i-, i-, ɸ-), f. tafənnict (ta-, t-), pl. tifənnicin (ti-, t-). voir aussi fundu. Rac. fnc.

afənnəklu, ⴰⴼⵏⵏⴽⵍⵓ,
n.m. (a-, u-, ɸ-). *Ciseau (lame d'acier trempé dont l'une des extrémités est taillée en biseau).* pl. ifənnəkla (i-, i-, ɸ-). voir aussi imidi, jij. Rac. fnkl.

afənṭəẓ, ⴰⴼⵏⵟⵥ,
n.m. (a-, u-, ɸ-). *Guise, bien être.* pl. id ufənṭəẓ. Rac. fnṭẓ.

afqaṛ, ⴰⴼⵇⴰⵕ,
n.m. (a-, u-, ɸ-). *Crevaison, fuites ou pertes (mécanique, pneumatique, hydraulique).* pl. id ufqaṛ. Rac. fqṛ.

afqir, ⴰⴼⵇⵉⵔ,
n.m. (a-, u-, ɸ-). *Ascète, fakir, vieillard.* pl. ifqirən (i-, i-, ɸ-). f. tafqirt (ta-, t-), pl. tifqirin (ti-, t-). Rac. fqr$_1$.

afəṛ, ⴰⴼⵕ,
n.m. (a-, wa-, a-). *Feuille, pan, volet.* ▫Afəṛ n ləkṛuṛəb. *Une feuille de choux.* ▫Afəṛ n usəlham. *Un pan de burnous.* pl. afriwən (a-, wa-, a-) / id wafəṛ. voir aussi afriw, tifrəyt, akəckac, tawṛiqt. Rac. fr$_1$.

afrac, ⴰⴼⵔⴰⵛ,
n.m. (a-, u-, ɸ-). *Révélation, divulgation.* pl. id ufrac. Rac. frc$_3$.

afṛaḍ, ⴰⴼⵕⴰⴹ,
n.m. (a-, u-, ɸ-). *Balayage, balayures, annihilation.* pl. id ufṛad. Rac. fṛḍ.

afṛaḥ, ⴰⴼⵕⴰⵃ,
n.m. (a-, u-, ɸ-). *Joie.* pl. id ufṛaḥ. On dit afṛaḥ ou lfəṛḥ. Rac. fṛḥ.

afṛam, ⴰⴼⵕⴰⵎ,
n.m. (a-, u-, ɸ-). *Fait d'édenter.* pl. id ufṛam. Rac. fṛm.

afran, ⴰⴼⵔⴰⵏ,
n.m. (a-, u-, ɸ-). *Tri, criblage.* pl. id ufran. Rac. frn$_1$.

afṛanṣawəy, ⴰⴼⵕⴰⵏⵚⴰⵡⵢ,
n.m. et adj. (a-, u-, ɸ-). *Français.* pl. afṛanṣawəyyən (i-, i-, ɸ-), f. tafṛanṣawəyt (ta-, t-), pl. tifṛanṣawəyyin (ti-, t-). La langue française est dite tafṛanṣawəyt, tafṛanṣiṣt ou tafṛanṣiṣit.

afṛaq, ⴼⵕⵇ,
n.m. (a-, u-, ɸ-). *Séparation, monnaie.* pl. id ufṛaq. Rac. fṛq.

afraras, ⴰⴼⵔⴰⵔⴰⵙ,
n.m. et adj. (a-, u-, ɸ-). *Vertige et nausée suivant la prise de l'eau lorsqu'on a faim.* pl. ifrarasən (i-, i-, ɸ-). Rac. frs$_3$.

afṛaṛay, ⴰⴼⵕⴰⵕⴰⵢ,
n.m. et adj. (a-, u-, ɸ-). *Qui s'effrite.* pl. ifṛaṛayən (i-, i-, ɸ-), f. tafṛaṛayt (ta-, t-), pl. tifṛaṛayin (ti-, t-). Rac. fr$_1$.

afṛax, ⴰⴼⴹⴰⵅ,
n.m. (a-, u-, ɸ-). *Eclosion.* pl. id ufṛax. Rac. fṛx.

afray, ⴰⴼⵔⴰⵢ,
n.m. (a-, u-, ɸ-). *Frontière, limite, lisière, fait de limiter.* ▫Afray n iyyər. *La lisière du jardin.* ▫Afray i tiṭṭawin! Littrl. (Frontière aux yeux!) *Ne me regardez pas!* ▫Afray illa i tiṭṭ! Littrl. (La frontière se trouve aux yeux!) *On doit regarder soi-même!* ▫D afray nwəm! *C'est votre limite / frontière!* pl. ifrayən (i-, i-, ɸ-). Rac. fry$_2$.

afṛaε, ⴰⴼⵕⴰⵄ,
n.m. (a-, u-, ɸ-). *Effraction, crue.* pl. id ufṛaε. Rac. fṛε.

afṛaɣ, ⴰⴼⵕⴰⵖ,
n.m. (a-, u-, ɸ-). *Déclivité, courbature.* ▪Fig. *Déraillement, torsion, irrégularité.* ▪Prov. Tazdayt ul təttmitir afṛaɣ nnəs, təttmatar day wənn n wətnas. *Le palmier ne voit pas son anomalie, il ne voit que celle de son frère.* On ne voit que le défaut des autres. pl. id ufṛaɣ. Rac. fṛɣ.

afərci, ⴰⴼⵔⵛⵉ,
n.m. (a-, u-, ɸ-). *Liège.* pl. ifərca (i-, i-, ɸ-). Rac. frc$_1$.

afəṛḍaṣ, ⴰⴼⵕⴹⴰⵚ,
n.m. (a-, u-, ɸ-). *Chauve, teigneux.* ▪Fig. *Terre aride.* pl. ifəṛḍaṣən (i-, i-, ɸ-), f. tafəṛḍaṣt (ta-, t-), pl.

tifəṛḍaṣin (ti-, t-). Rac. fṛḍṣ.

afərdis, **ⴰⴼⵔⴷⵉⵙ**,
n.m. et adj. (a-, u-, ф-). *Impair, singulier, unité, élément.* pl. ifərdisən (i-, i-, ф-), f. tafərdist (ta-, t-), pl. tifərdisin (ti-, t-). Rac. frds.

afəṛḍəṣ, **ⴰⵙⵕⴹⵚ**,
n.m. (a-, u-, ф-). *Fait d'avoir une teigne.* pl. id ufəṛḍəṣ. Rac. fṛḍṣ.

afəṛḍəṭṭu, **ⴰⴼⵕⴹⵟⵟⵓ**,
n.m. (a-, u-, ф-). *Papillon.* ▫Ad iyy afəṛḍəṭṭu. *Il fera le papillon (nage).* pl. ifəṛḍəṭṭa (i-, i-, ф-). voir aussi taḥnuct. Rac. fr_3.

afərdu, **ⴰⴼⵔⴷⵓ**,
n.m. (a-, u-, ф-). *Pilon mortier (pour broyer), contenu d'un pilon.* ▪Par métonymie ce mot s' utilise pour signifier *"tour de contrôle ou de guet".* ▪Fig. *Vétéran, virtuose.* pl. ifərda (i-, i-, ф-). dim. tafərdutt (ta-, t-), pl. tifərda (ti-, t-). Rac. frd_1.

ifərda

afərdəy, **ⴰⴼⵔⴷⵉⵢ**,
n.m. et adj. (a-, u-, ф-). *Impair, singulier.* pl. ifərday (i-, i-, ф-), f. tafərdəyt (ta-, t-), pl. tifərday (ti-, t-). Rac. frd_4.

afric, **ⴰⴼⵔⵉⵛ**,
n.m. (a-, a-, u-). *Mouton.* (Mot en usage chez les enfants). voir ufric. Rac. frc_4.

afərradəy, **ⴰⴼⵔⵔⴰⴷⵉⵢ**,
n.m. et adj. (a-, u-, ф-). *Unique.* pl. ifərradəyyən (i-, i-, ф-), f. tafərradəyt (ta-, t-), pl. tifərradəyyin (ti-, t-). Rac. frd_4.

afəṛfac, **ⴰⴼⵕⴼⴰⵛ**,
n.m. (a-, u-, ф-). *Non équilibré, quelqu'un qui a perdu son équilibre physique, qui tremblote, qui chancèle.* pl. ifəṛfacən (i-, i-, ф-), f. tafəṛfact (ta-, t-), pl. tifəṛfacin (ti-, t-). voir aussi ahraraw, aqəfqaf. Rac. fṛfc.

afərfar, **ⴰⴼⵔⴼⴰⵔ**,
n.m. (a-, u-, ф-). *Volaille, tout appareil qui vole.* pl. ifərfarən (i-, i-, ф-). Rac. fr_4.

afəṛfəc, **ⴰⴼⵕⴼⵛ**,
n.m. (a-, u-, ф-). *Chancellement tremblotement, déséquilibre.* pl. id ufəṛfəc. voir aussi ahrirəw, təhrirəw, aqəfqəf, tiffəṛfəct. Rac. fṛfc.

afərfəd, **ⴰⴼⵔⴼⴷ**,
n.m. (a-, u-, ф-). *Fait de manger sans appétit ou de manger de petites quantités.* pl. id ufərfəd. Rac. frd_5.

afərfər, **ⴰⴼⵔⴼⵔ**,
n.m. (a-, u-, ф-). *Vol, envol.* pl. id ufərfər. Rac. fr_4.

afəṛfəṛ, **ⴰⴼⵕⴼⵕ**,
n.m. (a-, u-, ф-). *Froufroutement de l'eau.* pl. id ufəṛfəṛ. Rac. $fṛ_3$.

afrirəs, **ⴰⴼⵔⵉⵔⵙ**,
n.m. (a-, u-, ф-). *Nouveauté, fraîcheur.* pl. id ufrirəs. Rac. frs_5.

afriw, **ⴰⴼⵔⵉⵡ**,
n.m. (a-, wa-, a-). *Aile, aileron, hélice.* ▫Afriwən n utbir ujərn inən n tmalla. *Les ailes du pigeon sont plus grandes que celles de la tourterelle.* ▫U d ay dd qqimən wafriwən. *Nous n'avons plus les moyens de bouger.* ▫Kks afriwn i mmic! *Limite un peu la liberté de ton fils!* ▫Təyyid afriwən ? Littrl. (Tu as fait des ailes ?). *Tu es indépendant ?* ▫Afriw n usləm. *Nageoire de poisson.* ▫Tafriwt n wuccən. *Le glaïeul.* pl. afriwən (a-, wa-, a-), dim. tafriwt (ta-, ta-), pl. tafriwin (ta-, ta-). voir aussi afəṛ, tifrəyt. Rac. fr_1.

afərkaḥ, **ⴰⴼⵔⴽⴰⵃ**,
n.m. et adj. (a-, u-, ф-). *Personne aux pieds-nus.* pl. ifərkaḥən (i-, i-, ф-), f. tafərkaḥt (ta-, t-), pl. tifərkaḥin (ti-, t-). Rac. frkḥ.

afərkəs, **ⴰⴼⵔⴽⵙ**,
n.m. (a-, u-, ф-). *Coquetterie.* pl. id ufərkəs. Rac. frks.

afərkət, **ⴰⴼⵔⴽⵜ**,
n.m. (a-, u-, ф-). *Émiettement, éparpillement, débandade, dissémination.* pl. id ufərkət. Rac. frkt.

afərkus, **ⴰⴼⵔⴽⵓⵙ**,
n.m. (a-, u-, ф-). *Petit de la perdrix.* ▪Fig. *Morceau de sucre, beau gosse, belle fille.* ▪Rq. Le sens premier du terme est relativement oublié. Il n'en reste que le sens figuré. pl. ifərkas (i-, i-, ф-) / ifərkusən (i-, i-, ф-), femelle, /dim./f. tafərkust (ta-, t-), pl. tifərkusin (ti-, t-). Rac. frks.

afrəmləy, **ⴰⴼⵔⵎⵍⵢ**,
n.m. et adj. (a-, u-, ф-). *Infirmier.* pl. ifərmlay (i-, i-, ф-). f. tafrəmləyt (ta-, t-). pl. tifrəmlay (ti-, t-). Rac. frml.

afəṛqəc, **ⴰⴼⵕⵇⵛ**,
n.m. (a-, u-, ф-). *Sabot d'équidé.* ▪Fig. *Trace.* ▪Pej. *Pied.* ▫Ula d afəṛqəc. *Ne... personne.* pl. ifəṛqac (i-,

i-, ɸ-). On dit indifféremment afəṛqəc ou afəṛquc. Rac. fṛqc.

afəṛquc, **ⴰⴼⵕⵇⵓⵛ**,
n.m. (a-, u-, ɸ-). pl. ifəṛqac (i-, i-, ɸ-). voir afəṛqəc.

afəṛṛaḍ, **ⴰⴼⵕⵕⴰⴹ**,
n.m. et adj. (a-, u-, ɸ-). *Balayeur.* pl. ifəṛṛaḍən (i-, i-, ɸ-), f. tafəṛṛatt (ta-, t-), pl. tifəṛṛaḍin (ti-, t-). voir aussi tisəfṛətt. Rac. fṛḍ.

afəṛṛan, **ⴰⴼⵕⵕⴰⵏ**,
n.m. (a-, u-, ɸ-). *Four, fourneau, boulangerie.* ▪Prov. Manis d ac dd tus lεafəyt ay afəṛṛan ? Inna-y-as : "sikk mi inuɣ". *D'où as-tu pris feu ô! four ? Il a dit : "de ma bouche."* Il faut faire attention à ce que l'on dit. Les mots ont un poids. pl. ifəṛṛanən (i-, i-, ɸ-). Rac. fṛn.

afərrəd, **ⴰⴼⵔⵔⴷ**,
n.m. (a-, u-, ɸ-). *Pâturage, Fait de manger des côtés de la bouche.* pl. id ufərrəd. ▪syn. akəssəs. Rac. frd$_2$.

afəṛṛəḥṛaḥ, **ⴰⴼⵕⵕⵃⵕⴰⵃ**,
n.m. et adj. (a-, u-, ɸ-). *Large.* pl. ifəṛṛəḥṛaḥən (i-, i-, ɸ-), f. tafəṛṛəḥṛaḥt (ta-, t-), pl. tifəṛṛəḥṛaḥin (ti-, t-). ▪ant. miqfar. Rac. ṛḥ$_3$.

afərric, **ⴰⴼⵔⵔⵉⵛ**,
n.m. (a-, u-, ɸ-). *Roche calcaire.* pl. ifərricən (i-, i-, ɸ-). On dit aussi lfərric. Rac. frc$_2$.

afəṛṛəj$_1$, **ⴰⴼⵕⵕⵊ**,
n.m. (a-, u-, ɸ-). *Fait de regarder un spectacle ou une scène, spectacle.* pl. id ufəṛṛəj. Rac. fṛj$_1$.

afəṛṛəj$_2$, **ⴰⴼⵕⵕⵊ**,
n.m. (a-, u-, ɸ-). *Délivrance, rédemption, salut.*(sens religieux). pl. id ufəṛṛəj. Rac. fṛj$_2$.

afəṛṛəq, **ⴰⴼⵕⵕⵇ**,
n.m. (a-, u-, ɸ-). *Distribution.* pl. id ufəṛṛəq. Rac. fṛq.

afərruy, **ⴰⴼⵔⵔⵓⵢ**,
n.m. (a-, u-, ɸ-). *Quignon, morceau de pain, sandwich, casse-croûte.* pl. ifərruyən (i-, i-, ɸ-). dim. tafərruyt (ta-, t-). pl. tifərruyin (ti-, t-). Rac. fry$_1$.

afərrəz, **ⴰⴼⵔⵔⵣ**,
n.m. (a-, u-, ɸ-). *Distinction, différenciation, clarté, bonne articulation.* pl. id ufərrəz. Rac. frz.

afərsəl, **ⴰⴼⵔⵙⵍ**,
n.m. (a-, u-, ɸ-). *Craquèlement.* pl. id ufərsəl. Rac. frsl.

afərsən, **ⴰⴼⵔⵙⵏ**,
n.m. (a-, u-, ɸ-). *Maîtrise, expertise, excellence.* pl. id ufərsən, Rac. frsn.

afərsəy, **ⴰⴼⵔⵙⵢ**,
n.m. (a-, u-, ɸ-). *Grosse bûche.* pl. ifərsay (i-, i-, ɸ-). Rac. frsy.

afəṛṭaṣ, **ⴰⴼⵕⵟⴰⵚ**,
n.m. (a-, u-, ɸ-). *Taloche.* pl. ifəṛṭaṣən (i-, i-, ɸ-). dim. tafəṛṭaṣt (ta-, t-), pl. tifəṛṭaṣin (ti-, t-). Rac. fṛṭṣ.

afəṛṭəḥ, **ⴰⴼⵕⵟⵃ**,
n.m. (a-, u-, ɸ-). *Aplatissement.* pl. id ufəṛṭəḥ. Rac. fṛṭḥ.

afəṛṭəṣ, **ⴰⴼⵕⵟⵚ**,
n.m. (a-, u-, ɸ-). *Fait de talocher.* pl. id ufəṛṭəṣ. Rac. fṛṭṣ.

afrurəs, **ⴰⴼⵔⵓⵔⵙ**,
n.m. (a-, u-, ɸ-). *Profusion, chute, fait de se détacher ou de se défaire.* pl. id ufrurəs. Rac. frs$_3$.

afṛuṛuy, **ⴰⴼⵕⵓⵕⵓⵢ**,
n.m. (a-, u-, ɸ-). *Fragment, miette.* pl. ifṛuṛuyən (i-, i-, ɸ-). dim. tafṛuṛuyt (ta-, t-). pl. tifṛuṛuyin (ti-, t-). Rac. fr$_1$.

afṛuṛəy, **ⴰⴼⵕⵓⵕⵢ**,
n.m. (a-, u-, ɸ-). *Effritement, égrenage.* pl. id ufṛuṛəy. Rac. fr$_1$.

afṛux, **ⴰⴼⵕⵓⵅ**,
n.m. et adj. (a-, u-, ɸ-). *Poussin, oisillon.* ▫Afṛux, afṛux n tijənt. Variétés de dattes. voir tiyni. pl. ifṛax(i-, i-, ɸ-), femelle/f./dim. tafṛuxt (ta-, t-), pl. tifṛax(ti-, t-). Rac. fṛx.

afərεən, **ⴰⴼⵔⵄⵏ**,
n.m. (a-, u-, ɸ-). *Despotisme.* pl. id ufərεən. Rac. frεn.

afərεunəy, **ⴰⴼⵔⵄⵓⵏⵢ**,
n.m. et adj. (a-, u-, ɸ-). *Pharaonique.* pl. afərεunəyyən (i-, i-, ɸ-), f. tafərεunəyt (ta-, t-), pl. tifərεunəyyin (ti-, t-). Rac. frεn.

afərεus, **ⴰⴼⵔⵄⵓⵙ**,
n.m. (a-, u-, ɸ-). voir afəṛɣuṣ. pl. ifərεas (i-, i-, ɸ-). Rac. ɣs.

afəṛɣuṣ, **ⴰⴼⵕⵖⵓⵚ**,
n.m. (a-, u-, ɸ-). *Peau très sèche et durcie, écaille, datte non fécondée elle est souvent de grande taille.* pl. ifəṛɣaṣ (i-, i-, ɸ-). On dit indifféremment afəlɣuṣ ou afərεus. Rac. ɣs.

afəs, **ⴰⴼⵙ**,
v.tr. (Conjg. 66). *Fourrer, rembourrer, entasser, bourrer, empailler, enfoncer, enfourner.* ▪v.tr. *Être chargé, bourré, entassé.* ▫Ammn ad nəssqbər tiyni, nəttafs it i txubay nnəs. ▫*Pour conserver les dattes, nous les*

tassons / pressons / fourrons dans des jarres spéciales. ▫Nətta day illa ittafəs tadist nnəs. ▫*Lui, il ne cesse de bourrer son estomac.* ▫Ayən n tẓəqqa, təlla tufəs. *Cette chambre est surchargée, bondée.* ▫Yufəs s id jujju. *Il est rembourré de plumes.* ▫Afy a cəkk afsən! *Va te faire!* (Langage adolescent). voir aussi bbəẓ, ddəs. Rac. fs$_1$.

afsar, **ⴰⴼⵙⴰⵔ**,
n.m. (a-, u-, ф-). *Exposition, étalage, étendage.* pl. id ufsar. On dit aussi afəttsar. pl. id ufəttsar. Rac. fsr.

afsas$_1$, **ⴰⴼⵙⴰⵙ**,
n.m. et adj. (a-, u-, ф-). *Léger, agile, bénin, frivole.* pl. ifsasən (i-, i-, ф-), f. tafsast (ta-, t-), pl. tifsasin (ti-, t-). ▫Afsas n yimi. *Bagout.* On dit afsas ou afsus. Rac. fs$_8$.

afsas$_2$, **ⴰⴼⵙⴰⵙ**,
n.m. (a-, u-, ф-). *Osier.* pl. ifsasən (i-, i-, ф-). Rac. fs$_8$.

afsay, **ⴰⴼⵙⴰⵢ**,
n.m. (a-, u-, ф-). *Fonte.* pl. id ufsay. Rac. fsy.

afəssas, **ⴰⴼⵙⵙⴰⵙ**,
n.m. (a-, u-, ф-). Arbre ou arbuste qui pousse sur les zones montagneuses de grande altitude. Son bois est de couleur blanche et il est très léger d'où son nom. Il a une odeur très forte et irritante. Ses feuilles sont d'un vert clair. Il n'est pas apprécié par le troupeau. Il est très présent dans la montagne Grouz. pl. ifəssasən (i-, i-, ф-). Rac. fs$_8$.

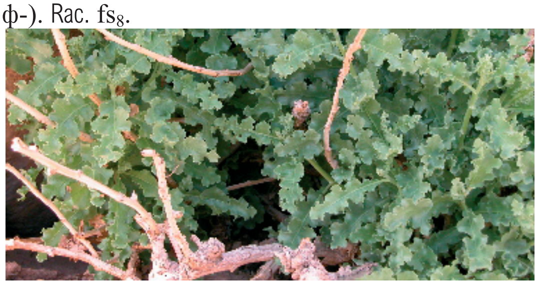

afəssas

afəssir, **ⴰⴼⵙⵙⵉⵔ**,
n.m. (a-, u-, ф-). *Exposé, exposition.* pl. ifəssirən (i-, i-, ф-). Rac. fsr.

afsus, **ⴰⴼⵙⵓⵙ**,
n.m. et adj. (a-, u-, ф-). pl. ifsusən (i-, i-, ф-), f. tafsust (ta-, t-), pl. tifsusin (ti-, t-). voir afsas.

aftac, **ⴰⴼⵜⴰⵛ**,
n.m. (a-, u-, ф-). *Ouverture, détachement, dévissage, démontage, dénouement, desserrement, délivrance, vidage.* pl. id uftac. Rac. ftc$_1$.

aftal, **ⴰⴼⵜⴰⵍ**,
n.m. (a-, u-, ф-). *Huilage, onction.* pl. id uftal. Rac. ftl$_1$.

aftatac, **ⴰⴼⵜⴰⵜⴰⵛ**,
n.m. et adj. (a-, u-, ф-). *Désagrégeant.* pl. iftatacən (i-, i-, ф-), f. taftatact (ta-, t-), pl. tiftatacin (ti-, t-). Rac. ftc$_1$.

aftax, **ⴰⴼⵜⴰⵅ**,
n.m. (a-, u-, ф-). *Éclosion, écrasement.* pl. id uftax. Rac. ftx.

afətciq, **ⴰⴼⵜⵛⵉⵇ**,
n.m. (a-, u-, ф-). *Motte de terre.* pl. ifətciqən (i-, i-, ф-). On dit par métathèse afəctiq. pl. ifəctiqən (i-, i-, ф-). voir aussi aḍɣay, qabu, aẓṛu, aẓṛaṛ, akurəy, aṛəmmanəy, aɣun, aḥəthut. Rac. ftcq / fctq.

afətcəq, **ⴰⴼⵜⵛⵇ**,
n.m. (a-, u-, ф-). *Fait d'être en forme de motte (en parlant du sol).* pl. id ufətcəq. Rac. ftcq.

aftit, **ⴰⴼⵜⵉⵜ**,
n.m. (a-, u-, ф-). *Motte.* pl. iftitən (i-, i-, ф-). ▪syn. afətciq / afəctiq. Rac. ft$_5$.

afəttal$_1$, **ⴰⴼⵜⵜⴰⵍ**,
n.m. (a-, u-, ф-). *Huilage, onction.* pl. id ufəttal. ▪syn. aẓẓɣəṛ. Rac. ftl$_1$.

afəttal$_2$, **ⴰⴼⵜⵜⴰⵍ**,
n.m. et adj. (a-, u-, ф-). *Personne qui beurre.* pl. ifəttalən (i-, i-, ф-). f. tafəttalt (ta-, t-), pl. tifəttalin (ti-, t-). Rac. ftl$_1$.

afəṭṭiḥ, **ⴰⴼⵟⵟⵉⵃ**,
n.m. (a-, u-, ф-). *Scandale.* pl. ifəṭṭiḥən (i-, i-, ф-). Rac. fḍḥ.

afəttsar, **ⴰⴼⵜⵜⵙⴰⵔ**,
n.m. (a-, u-, ф-). pl. id ufəttsar. voir afsar.

aftutəc, **ⴰⴼⵜⵓⵜⵛ**,
n.m. (a-, u-, ф-). *Désagrégation.* pl. id uftutəc. Rac. ftc$_1$.

afu, **ⴰⴼⵓ**,
n.m. (a-, wa-, a-). *Feu.* ▫Ikkər wafu. *Le feu s'est allumé.* pl. afutən (a-, wa-, a-). Rac. f$_2$.

afubəṛ, **ⴰⴼⵓⴱⵕ**,
n.m. (a-, u-, ф-). *Offre gratuite.* pl. id ufubəṛ. Rac. fbṛ.

afuc, **ⴰⴼⵓⵛ**,
n.m. (a-, u-, ф-). *Vanité, pompe, apparat.* pl. id ufuc. voir aussi abəxxəx, acmax, acix, jəɣɣu, afəyyəc, anəffəx, nnəḥḥ, nnfaxət, afəndəg, aɛəffəṛ. Rac. fc$_3$.

afucki, **ⴰⴼⵓⵛⴽⵉ**,
n.m. (a-, u-, ф-). *Bagage, affaires.* pl. ifuckan (i-, i-,

ф-). Rac. fck.

afuffəy, **ⴰⴼⵓⴼⴼⵢ**,
n.m. (a-, u-, ф-). *Bourgeonnement, boutonnement.* pl. id ufuffəy. Rac. fy$_4$.

afuḥ, **ⴰⴼⵓⵃ**,
n.m. (a-, u-, ф-). *Un peu, une petite quantité.* ▫Afuḥ n uɣṛum. *Un peu de pain.* ▫Day afuḥ afuḥ, ad təymməd. *Petit à petit, tu deviendras grand.* ▫Ṛεa yi idjən n ufuḥ! *Attends-moi un peu!* pl. ifuḥən (i-, i-, ф-). ▪syn. abəll. ▪syn. rég. imikk, imiḥ, ciṭuḥ, cwit, cwiṭ, ddəqs. Rac. fḥ.

afunas, **ⴰⴼⵓⵏⴰⵙ**,
n.m. (a-, u-, ф-). *Bœuf, taureau.* ▪Fig. *Homme violent ou homme qui ne raisonne pas.* ▫Afunas ismuh. *Le bœuf mugit.* pl. ifunasən (i-, i-, ф-), femelle, tafunast (ta-, t-), pl. tifunasin (ti-, t-). ▪syn. rég. tafunast = tasit / afunas = azgər / izgər. Rac. fns.

afunnəs, **ⴰⴼⵓⵏⵏⵙ**,
n.m. (a-, u-, ф-). *Idiotie, bêtise.* pl. id ufunnəs. Rac. fns.

afuq, **ⴰⴼⵓⵇ**,
n.m. (a-, u-, ф-). *Etat d'une pièce déclarée comme cheval Afuqəy dans le jeu tiddatt.* voir tiddatt. pl. id ufuq. Rac. fq$_1$.

afuqləε, **ⴰⴼⵓⵇⵍⵄ**,
n.m. (a-, u-, ф-). *Comportement tyrannique.* pl. id ufuqləε. Rac. qlε.

afuqəy, **ⴰⴼⵓⵇⵢ**,
n.m. (a-, u-, ф-). *Type de chevaux dans le jeu tiddatt.* voir tiddatt. pl. ifuqay (i-, i-, ф-). Rac. fq$_1$.

afuṛa, **ⴰⴼⵓⵕⴰ**,
n.m. (a-, u-, ф-). *Usure.* pl. id ufuṛa. Rac. fṛ$_4$.

afurda, **ⴰⴼⵓⵔⴷⴰ**,
n.m. (a-, u-, ф-). *Pilonnage.* pl. id ufurda. Rac. frd$_1$.

afuṛmula, **ⴰⴼⵓⵕⵎⵓⵍⴰ**,
n.m. (a-, u-, ф-). *Fait de formoler.* pl. id ufuṛmula. Rac. fṛml.

afurrəs, **ⴰⴼⵓⵔⵔⵙ**,
n.m. (a-, u-, ф-). *Gerçure.* pl. id ufurrəs. Rac. frs$_2$.

afusəy, **ⴰⴼⵓⵙⵢ**,
n.m. et adj. (a-, u-, ф-). *La droite, droit (e).* ▫Fus afusy ul ittimn ukk ẓəlmaḍ. *La main droite n'a pas confiance dans la main gauche. Se dit de quelqu'un qui se méfie même de soi.* On dit dans les ksours du nord-est ayəffus. pl. ifusay (i-, i-, ф-), f. tafusəyt (ta-, t-), pl. tifusay (ti-, t-). ▪ant. aẓəlmaḍ. Rac. fs$_7$.

afuta, **ⴰⴼⵓⵜⴰ**,
n.m. (a-, u-, ф-). *Usure.* pl. id ufuta. Rac. ft.

afəwwəl, **ⴰⴼⵡⵡⵍ**,
n.m. (a-, u-, ф-). *Présage, commencement.* pl. id ufəwwəl. Rac. fl$_3$.

afəwwər, **ⴰⴼⵡⵡⵔ**,
n.m. (a-, u-, ф-). *Évaporation.* pl. id ufəwwər. Rac. fwr.

afəwwət, **ⴰⴼⵡⵡⵜ**,
n.m. (a-, u-, ф-). *Accompagnement (*pour nourriture), *visite médicale.* pl. id ufəwwət. Rac. fwt.

afəxfəx, **ⴰⴼⵅⴼⵅ**,
n.m. (a-, u-, ф-). *Mollesse.* pl. id ufəxfəx. Rac. fxfx.

afəxsi, **ⴰⴼⵅⵙⵉ**,
n.m. (a-, u-, ф-). *Épanouissement, éclosion.* pl. id ufəxsi. Rac. fxs.

afəy, **ⴰⴼⵢ**,
v.intr. (Conjg. 66). *Courir, circuler, rouler.* ▪v.tr.ind. *Courir, encourir, chercher.* ▫Afy agd. *Courir derrière.* ▫Ittafəy qbala! *Il court vite!* ▫Ittafəy f uɣṛum nnəs. *Il court derrière son pain.* ▫Ittafəy f tiyti n wass nnəs. *Il cherche sa fin (sa mort).* ▫Iccal ittafəy. *Il passe toute la journée à travailler.* ▫Ayən n təwtəmt tufəy. *Cette fille est instable, versatile, non sage.* ▫Afy ad təṭṭṣəd! *Va dormir!* ▫Afy ad təmmtəd! Littrl. (Va mourir!). *Dégage! Tant pis pour toi!* ▫W ittafyən ittaf. *Qui cherche trouve.* ▫Afəy! Afəy! *Va-t-en!* ▫Afəy ssya! *Va-t-en d'ici!* ▪syn. azzəl, zif. ▪ant. bədd, shəd, ṛṣa, ṣqəṛ, qqim, kəwwən, rəs. Rac. fy$_1$.

afəyyac, **ⴰⴼⵢⵢⴰⵛ**,
n.m. et adj. (a-, u-, ф-). *Vaniteux.* ▪Fig. *Amandier.* ▪Rq. L'amandier est appelé ainsi car il fleurit avant tous les autres arbres fruitiers. pl. ifəyyacən (i-, i-, ф-), f. tafəyyact (ta-, t-), pl. tifəyyacin (ti-, t-). voir aussi abxayxəy, amfəyyəc, amnəffəx, amfəndəg, ucmix, amεəffəṛ. Rac. fc$_3$.

afəyyəc, **ⴰⴼⵢⵢⵛ**,
n.m. (a-, u-, ф-). *Pompe, frime, jactance.* pl. id ufəyyəc. voir aussi abəxxəx, acmax, jəɣɣu, anəffəx, nnəḥḥ, nnfaxət, afuc, afəndəg, aεəffəṛ. Rac. fc$_3$

afəzz, **ⴰⴼⵣⵣ**,
n.m. (a-, u-, ф-). *Tajine, plaque chauffante.* pl. ifəzzən (i-, i-, ф-) / ifəzza (i-, i-, ф-). Rac. fz$_1$.

afəẓẓəg, **ⴰⴼⵥⵥⴳ**,
n.m. (a-, u-, ф-). *Étreinte, presse, écrasement.* ▪Fig. *Epuisement.* pl. id ufəẓẓəg. Rac. fẓg.

afəεfəε, **ⴰⴼⵄⴼⵄ**,
n.m. (a-, u-, ф-). *Sursaut.* pl. id ufəεfəε. Rac. fε.

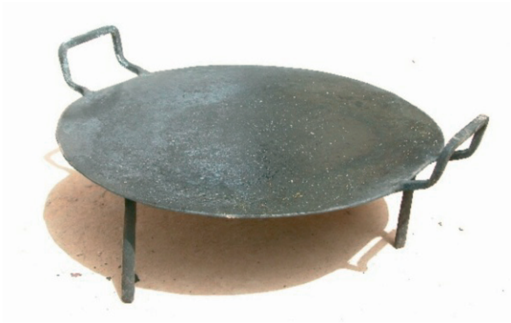

afəzz

afəεεəl, **ⴰⴼⵄⵄⵍ**,
n.m. (a-, u-, ɸ-). *Absence, désertion, abandon (jargon scolaire).* Rac. fεl.

afəɣdis, **ⴰⴼⵖⴷⵉⵙ**,
n.m. et adj. (a-, u-, ɸ-). *Appendice.* pl. ifəɣdisan (i-, i-, ɸ-). voir aussi afɣul. Rac. ds$_2$/fɣ$_1$.

afɣul, **ⴰⴼⵖⵓⵍ**,
n.m. et adj. (a-, u-, ɸ-). *Appendice.* ▪Fig. *Fou, hors normes, débile, aliéné, simplet, zinzin, pêne.* ▫Afɣul n təfləwt. *Bobinette, targette.* ▫Afɣul n təzdayt. *Palmier ayant poussé sur le tronc d'un autre comme un appendice. Il est dit "gourmand".* ▫Cəkk d afɣul! *Toi, tu es fou!* pl. ifɣal (i-, i-, ɸ-), f. tafɣult (ta-, t-), pl. tifɣal (ti-, t-). Rac. fɣl$_1$.

aga, **ⴰⴳⴰ**,
n.m. (a-, wa-, a-). *Cardon.* pl. agawən (a-, wa-, a-). Rac. g$_2$.

agabəṛ, **ⴰⴳⴰⴱⵕ**,
n.m. (a-, u-, ɸ-). *Guet, espionnage, surveillance.* pl. id ugabəṛ. Rac. gbṛ.

agacuc, **ⴰⴳⴰⵛⵓⵛ**,
n.m. (a-, u-, ɸ-). *Poitrine.* pl. igucac (i-, i-, ɸ-). On dit également : lgacuc. ▪syn. admər. voir aussi tnayt. Rac. gcc.

agadir, **ⴰⴳⴰⴷⵉⵔ**,
n.m. (a-, u-, ɸ-). *Rempart.* pl. igudar (i-, i-, ɸ-). On dit aussi ajdir. Rac. gdr$_2$ / jdr$_1$.

agaga, **ⴰⴳⴰⴳⴰ**,
n.m. (a-, u-, ɸ-). *Caquetage.* pl. id ugaga. Rac. g$_3$.

agal, **ⴰⴳⴰⵍ**,
n.m. (a-, u-, ɸ-). *Nectar.* pl. igalən (i-, i-, ɸ-). Rac. gl$_1$.

agaṛa, **ⴰⴳⴰⵕⴰ**,
n.m. (a-, u-, ɸ-). *Stationnement, parking.* pl. id ugaṛa. Rac. gṛ.

agaṛḍa, **ⴰⴳⴰⵕⴹⴰ**,
n.m. (a-, u-, ɸ-). *Garde(terme utilisé dans les arts martiaux).* pl. id ugaṛḍa. Rac. gṛḍ.

agaṭəε, **ⴰⴳⴰⵟⵄ**,
n.m. (a-, u-, ɸ-). *Reproche, critique acerbe.* pl. id ugaṭəε. ▪syn. anbal, anaka. Rac. gṭε.

agəbbaṣ, **ⴰⴳⴱⴱⴰⵚ**,
n.m. et adj. (a-, u-, ɸ-). *Artisan ou ouvrier travaillant du plâtre.* pl. igəbbaṣən (i-, i-, ɸ-), f. tagəbbaṣt (ta-, t-), pl. tigəbbaṣin (ti-, t-). On entend [agəppaṣ] par assourdissement. Rac. gbṣ.

agəbbəṣ, **ⴰⴳⴱⴱⵚ**,
n.m. (a-, u-, ɸ-). *Plâtrage.* pl. id ugəbbəṣ. On entend par assourdissement [agəppəṣ]. Rac. gbṣ.

agəccaḍ, **ⴰⴳⵛⵛⴰⴹ**,
n.m. et adj. (a-, u-, ɸ-). voir akəccaḍ.

agəccəḍ, **ⴰⴳⵛⵛⴹ**,
n.m. (a-, u-, ɸ-). voir akəccəḍ.

agd, **ⴰⴳⴷ**,
conj. *Et, avec.* Utilisée dans une énumération ou une addition. ▫Cəkk agd nəttc. = Cəkk aɣ d nəttc. = Cəkk taɣ d nəttc. = Cəkk d nəttc. = Cəkk agid nəttc. = Cəkk akid nəttc. *Toi et moi.* voir (aɣ, taɣ, d, agid, akid, dəx). ▪Rq. La désinence pré-nominale genre / nombre du nom qui la suit se transforme : Taməṭṭut agd urgaz. *La femme et l'homme.* Rac. gd$_1$.

agḍaṛ, **ⴰⴳⴹⴰⵕ**,
n.m. (a-, u-, ɸ-). *Domination, hégémonie, suprématie.* pl. id ugḍaṛ. Rac. gḍṛ$_2$.

aghaḷ, **ⴰⴳⵀⴰⵍ**,
n.m. (a-, u-, ɸ-). *Fait de manger à satiété.* pl. id ughaḷ. Rac. ghḷ.

agham, **ⴰⴳⵀⴰⵎ**,
n.m. (a-, u-, ɸ-). *Le gras, fait d'être gras.* pl. id ugham. Rac. ghm.

agid, **ⴰⴳⵉⴷ**,
prép. *Avec.* (idée d'accompagnement). Ce mot se transforme en gid lorsqu'il est précédé de "ad". A gidi təffɣəd ? = *Ad agidi təffɣəd. *Tu sors avec moi ?* ▫Nous entendons aussi akid. Ẓwiɣ agidəc. *Je suis parti avec toi.* La désinence pré-nominale genre / nombre du nom qui suit cette particule se transforme. Afunas agid ufunas. *Un bœuf et un bœuf.* voir aussi (agd, aɣ, taɣ, d, akid). Rac. gd$_1$.

agij, **ⴰⴳⵉⵊ**,
n.m. (a-, u-, ɸ-). *Anacardiacée, pistache sauvage ou pistachier de l'Atlas (pistacia atlantica).* pl. igijən (i-, i-, ɸ-). Les nomades de la région l'appellent ləbṭəm. Rac. gj$_1$.

agilləy, **ⴰⴳⵉⵍⵍⵢ**,

n.m. et adj. (a-, u-, ф-). *Membre de la tribu Béni Guil*. pl. igillay (i-, i-, ф-), f. tagilləyt (ta-, t-), pl. tigillay (ti-, t-). On dit aussi au pluriel At yill.

agina, **ⴰⴳⵉⵏⴰ**,
n.m. (a-, u-, ф-). *Fait de s'accrocher à quelqu'un (langage adolescent).* pl. id ugina. Rac. gn$_2$.

agiṭun, **ⴰⴳⵉⵟⵓⵏ**,
n.m. (a-, u-, ф-). *Petite tente.* pl. igiṭan (i-, i-, ф-). Rac. gṭn.

agəj, **ⴰⴳⵊ**,
v.tr. (Conjg. 66). *Pardonner, excuser.* Agj it! *Pardonne -la!* ▪syn. ṣṣuṛəf, ɣfəṛ, sməḥ. Chez At Yadi, on dit ag^{w}əj. Rac. gj$_3$.

agəjgəj, **ⴰⴳⵊⴳⵊ**,
n.m. (a-, u-, ф-). *Déménagement, mise à pieds*. pl. id ugəjgəj. Rac. gj$_2$.

agəjjəḍ, **ⴰⴳⵊⵊⴹ**,
n.m. (a-, u-, ф-). *Pillage, dévastation, ravage, saccage.* pl. id ugəjjəḍ. ▪Rq. On dit aussi akəccəḍ. pl. id ukəccəḍ. Rac. gjḍ / kcḍ.

agəjjəm, **ⴰⴳⵊⵊⵎ**,
n.m. (a-, u-, ф-). *Fait de tenir par le cou, étranglement.* pl. id ugəjjəm. Rac. gjm.

agəl, **ⴰⴳⵍ**,
v.tr. (Conjg. 66). *Prendre en charge*. ▫Yugl ayətmas. *Il a pris en charge ses frères.* Rac. gl$_4$.

agəlfəḍ, **ⴰⴳⵍⴼⴹ**,
n.m. (a-, u-, ф-). *Élévation, essor*. pl. id ugəlfəḍ. Rac. glfḍ.

agəlgəl, **ⴰⴳⵍⴳⵍ**,
n.m. (a-, u-, ф-). *Entassement.* pl. id ugəlgəl. voir aussi abənkəl, abənkal, akəbbəs, adbaz, adəkkəs, agəlləs, asfay, assfəy, tutcuṛt. Rac. ql$_6$.

agəlləs, **ⴰⴳⵍⵍⵙ**,
n.m. (a-, u-, ф-). *Fait ou état de ce qui est totalement rempli.* pl. id ugəlləs. voir aussi abənkəl, abənkal, akəbbəs, adbaz, adəkkəs, asfay, assfəy, tutcuṛt, agəlgəl. Rac. gls.

agəlləẓ, **ⴰⴳⵍⵍⵥ**,
n.m. (a-, u-, ф-). *Engraissement, engraissage.* pl. id ugəlləẓ. ▪syn. aḍnay. Rac. glẓ.

agəlmam, **ⴰⴳⵍⵎⴰⵎ**,
n.m. (a-, u-, ф-). *Lac.* pl. igəlmamən (i-, i-, ф-). voir aussi tlact, tijənt. Rac. glm.

agəlεəy, **ⴰⴳⵍⵄⵢ**,
n.m. et adj. (a-, u-, ф-). *Habitant de Nador et ses régions (*Nord-est marocain). pl. igəlεəyyən (i-, i-, ф-), f. tagəlεəyt (ta-, t-), pl. tigəlεəyyin (ti-, t-).

agəmbəḷ, **ⴰⴳⵎⴱⵍ**,
n.m. (a-, u-, ф-). *Charge, saturation.* pl. id ugəmbəḷ. Rac. gmbḷ.

agəmməd, **ⴰⴳⵎⵎⴷ**,
n.m. (a-, u-, ф-). *Guet, surveillance, aguets.* pl. id ugəmməd. ▪syn. agabəṛ, aεəssi. Rac. gmd.

agnaw, **ⴰⴳⵏⴰⵡ**,
n.m. et adj. (a-, u-, ф-). *Guinéen.* ▪Fig. *Noir foncé.* pl. ignawən (i-, i-, ф-). f. tagnawt (ta-, t-). pl. tignawin (ti-, t-). On dit aussi aynaw.

agənduz, **ⴰⴳⵏⴷⵓⵣ**,
n.m. (a-, u-, ф-). *Veau.* pl. igəndaz (i-, i-, ф-), dim./femelle, tagənduzt (ta-, t-), pl. tigəndaz (ti-, t-). ▪syn. ajəεməy. Rac. gndz$_1$.

agəngən, **ⴰⴳⵏⴳⵏ**,
n.m. (a-, u-, ф-). *Bégaiement.* pl. id ugəngən. ▪syn. atəwtəw. Rac. gn$_4$.

agnin, **ⴰⴳⵏⵉⵏ**,
n.m. (a-, u-, ф-). *Lapin.* ▫*Seau en sparterie, récipient de taille moyenne qui peut être tenu entre deux mains, carafe.* ▫Agnin n ləxla nəqqaṛ as tayəṛẓiẓt. *Le lapin sauvage s'appelle lièvre.* pl. igninən (i-, i-, ф-), f./dim./ femelle, tagnint (ta-, t-), pl. tigninin (ti-, t-). voir aussi axərbuc, tawtult. Rac. gn$_5$.

agənnan, **ⴰⴳⵏⵏⴰⵏ**,
n.m. (a-, u-, ф-). *Barrage.* pl. igənnanən (i-, i-, ф-). Rac. gn$_3$.

agəppaṣ, **ⴰⴳⵒⵒⴰⵚ**,
n.m. (a-, u-, ф-). voir agəbbaṣ.

agəppəṣ, **ⴰⴳⵒⵒⵚ**,
n.m. (a-, u-, ф-). voir agəbbəṣ.

agraḥ, **ⴰⴳⵔⴰⵃ**,
n.m. (a-, u-, ф-). *Mûrissement, maturation.* pl. id ugraḥ. Rac. grḥ.

agṛam, **ⴰⴳⵕⴰⵎ**,
n.m. (a-, u-, ф-). *Gourmandise, appétit, convoitise.* pl. id ugṛam. Rac. gṛm$_1$.

agṛaṛ, **ⴰⴳⵕⴰⵕ**,
n.m. (a-, u-, ф-). *Forum, commune, djemaa, lieu de réunion.* pl. igṛaṛən (i-, i-, ф-). On dit aussi aməgṛaṛ. Rac. ṛ$_1$.

agṛaṛəy, **ⴰⴳⵕⴰⵕⵢ**,
n.m. et adj. (a-, u-, ф-). *Habitant de Megrar-d'en-Haut ou de Megrar-d'en-Bas (Algérie).* pl. igṛaṛəyyən (i-, i-, ф-), f. tagṛaṛəyt (ta-, t-), pl. tigṛaṛəyyin (ti-, t-).

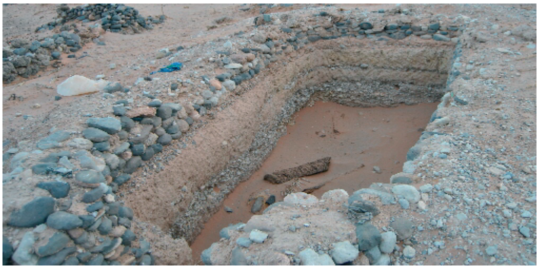

partie souterraine d'*agərbəy*

agərbəy, **ⴰⴳⵔⴱⵢ**,
n.m. (a-, u-, ф-). *Habitat constitué d'une seule pièce dont deux tiers environ se situent sous le sol ; seuls le plafond et environ 50 cm des murs sont visibles. Il est doté de quelques petites fenêtres et d'une entrée. Cet habitat est connu chez les nomades en voie de sédentarisation ou ceux qui se déplacent sur une aire très limitée.* ▪Fig. péjoratif. *Maison délabrée ou habitat très modeste.* ▪Rq. En français *"gourbi"* ne garde que le côté péjoratif de ce mot. pl. igərbay (i-, i-, ф-), dim. tagərbəyt (ta-, t-), pl. tigərbay (ti-, t-). Rac. grb$_3$.

agərbəε, **ⴰⴳⵔⴱⵄ**,
n.m. (a-, u-, ф-). *Vomissement (fait de rendre d'un trait tout ce qu'on a mangé ou bu).* pl. id ugərbəε. ▪syn. iriran, aɣṛam. Rac. grbε.

agəṛḍəf, **ⴰⴳⵕⴹⴼ**,
n.m. (a-, u-, ф-). *Fait de se mettre au garde-à-vous.* pl. id ugəṛḍəf. Rac. gṛḍf.

agərduε, **ⴰⴳⵔⴷⵓⵄ**,
n.m. (a-, u-, ф-). *Gorgée longue de liquide.* pl. igərduεən (i-, i-, ф-). voir aussi tasəkkift, tajəɣɣimt. Rac. grdε.

agərdəε, **ⴰⴳⵔⴷⵄ**,
n.m. (a-, u-, ф-). *Fait de boire à longs traits, régal, agape.* pl. id ugərdəε. Rac. grdε.

agərgəb, **ⴰⴳⵔⴳⴱ**,
n.m. (a-, u-, ф-). *Absorption.* ▪Fig. *Souffrance.* pl. id ugərgəb. Rac. grgb.

agərgər, **ⴰⴳⵔⴳⵔ**,
n.m. (a-, u-, ф-). *Souffrance.* pl. id ugərgər. Rac. gr$_3$.

agərrab, **ⴰⴳⵔⵔⴰⴱ**,
n.m. et adj. (a-, u-, ф-). *Vendeur d'eau.* ▪Fig. *Vendeur clandestin d'alcool.* pl. igərrabən (i-, i-, ф-). Rac. grb$_2$.

agəṛṛaḥ, **ⴰⴳⵕⵕⴰⵃ**,
n.m. et adj. (a-, u-, ф-). *Très grand en taille ou en âge (s'utilise pour homme ou plante).* pl. igəṛṛaḥən (i-, i-, ф-). On dit aussi lgəṛṛaḥ. Rac. grḥ.

agərram, **ⴰⴳⵔⵔⴰⵎ**,
n.m. (a-, u-, ф-). *Saint.* pl. igərramən (i-, i-, ф-), f. tagərramt (ta-, t-), pl. tigərramin (ti-, t-). ▪syn. amṛabəḍ. Rac. grm.

agərrəb, **ⴰⴳⵔⵔⴱ**,
n.m. (a-, u-, ф-). *Mouillage.* pl. id ugərrəb. voir aussi aṛəɣɣən, asərcəm, aslummət, asinəy. Rac. grb$_2$.

agərrəc, **ⴰⴳⵔⵔⵛ**,
n.m. (a-, u-, ф-). *Fait de jointoyer (maçonnerie).* pl. id ugərrəc. Rac. grc.

agərrəd, **ⴰⴳⵔⵔⴷ**,
n.m. (a-, u-, ф-). pl. id ugərrəd. voir akərrəd.

agərrəf, **ⴰⴳⵔⵔⴼ**,
n.m. (a-, u-, ф-). *Grève, fait de faire grève.* pl. id ugərrəf. Rac. grf.

agəṛṛəf, **ⴰⴳⵕⵕⴼ**,
n.m. (a-, u-, ф-). *Saleté, crasse.* pl. id ugəṛṛəf. Rac. gṛf.

agərriε, **ⴰⴳⵔⵔⵉⵄ**,
n.m. (a-, u-, ф-). *Rot.* pl. igərriεən (i-, i-, ф-). Rac. grε.

agəṛṛəṣ, **ⴰⴳⵕⵕⵚ**,
n.m. (a-, u-, ф-). *Façonnage sous formes rondes.* pl. id ugəṛṛəṣ. Rac. gṛṣ$_1$.

agərruj, **ⴰⴳⵔⵔⵓⵊ**,
n.m. (a-, u-, ф-). *Trésor.* ▪Fig. *Personne maigre (par euphémisme).* pl. igərrujən (i-, i-, ф-). Rac. grj$_1$.

agərrəz, **ⴰⴳⵔⵔⵣ**,
n.m. (a-, u-, ф-). *Beauté.* pl. id ugərrəz. Rac. grz$_1$.

agərrəε, **ⴰⴳⵔⵔⵄ**,
n.m. (a-, u-, ф-). *Éructation, rot, fait de roter.* pl. id ugərrəε. Rac. grε.

agəṛṣiṣ, **ⴰⴳⵕⵚⵉⵚ**,
n.m. (a-, u-, ф-). *Répression.* Ẓəṛn agəṛṣiṣ. *Ils ont été torturés / tabassés.* pl. igəṛṣiṣən (i-, i-, ф-). Rac. gṛṣ$_2$.

agəṛṣən, **ⴰⴳⵕⵚⵏ**,
n.m. (a-, u-, ф-). *Corvée, besogne, servitude.* pl. id ugəṛṣən. Rac. gṛṣn.

agəṛṣun, **ⴰⴳⵕⵚⵓⵏ**,
n.m. et adj. (a-, u-, ф-). *Garçon de café, valet, domestique.* pl. igəṛṣan (i-, i-, ф-), f. tagəṛṣunt (ta-, t-), pl. tigəṛṣan (ti-, t-). Rac. gṛṣn.

agəṛṭiṭ, **ⴰⴳⵕⵟⵉⵟ**,
n.m. et adj. (a-, u-, ф-). *Camus, courtaud, trapu.* pl. igəṛṭiṭən (i-, i-, ф-), f. tagəṛṭiṭṭ (ta-, t-), pl. tigəṛṭiṭin (ti-, t-). Rac. gṛṭ.

agruz, **ⴰⴳⵔⵓⵣ**,
n.m. (a-, u-, ф-). *Long couloir entre des montagnes.*

pl. igruzən (i-, i-, φ-), f. tagruzt (ta-, t-), pl. tigruzin (ti-, t-). voir aussi tizi, taɣit. Rac. grz$_2$.

agərzam, **ⴰⴳⵔⵣⴰⵎ**,
n.m. (a-, u-, φ-). *Léopard.* pl. igərzamən (i-, i-, φ-), femelle, tagərzamt (ta-, t-), pl. tigərzamin (ti-, t-). Rac. grzm.

agərzi, **ⴰⴳⵔⵣⵉ**,
n.m. (a-, u-, φ-). ou (φ-, φ-, φ-). *Gosier, gorge (source de voix).* ▫Ayən n urgaz d gərzi. *Cet homme est un gosier. (Il a une belle voix).* pl. igərziyən (i-, i-, φ-) / id gərzi. Rac. grz$_3$.

agṣaṛ, **ⴰⴳⵚⴰⵕ**,
n.m. (a-, u-, φ-). *Perte, défaite.* pl. id ugṣaṛ. Rac. gṣṛ.

agəṣṣi, **ⴰⴳⵚⵚⵉ**,
n.m. (a-, u-, φ-). *Caresse.* pl. id ugəṣṣi. ▪syn. aslaf. Rac. gṣ.

agəṭṭəb, **ⴰⴳⵟⵟⴱ**,
n.m. (a-, u-, φ-). *Vigilance, alerte.* pl. id ugəṭṭəb. Rac. gṭb.

agu, **ⴰⴳⵓ**,
n.m. (a-, wa-, a-). *Fumée.* ▫Itəffəɣ wagu d abərcan! *La fumée sort noire!* pl. agutən (a-, wa-, a-) / id wagu. Rac. g$_1$.

agudəy, **ⴰⴳⵓⴷⵢ**,
n.m. (a-, u-, φ-). *Entassement, amoncellement.* pl. id ugudəy. ▪syn. aɛuṛṛəm. Rac. gdy / ydy.

agumərd, **ⴰⴳⵓⵎⵔⴷ**,
n.m. (a-, u-, φ-). *Impôt, taxe.* pl. igumərdən (i-, i-, φ-). On dit également : lgumərd pl. id lgumərd. Rac. gmrd.

agundəy, **ⴰⴳⵓⵏⴷⵢ**,
n.m. (a-, u-, φ-). *Goundi (Ctenodactylus gundi).* pl. igunday (i-, i-, φ-), femelle, tagundəyt (ta-, t-), pl. tigunday (ti-, t-). Rac. gndy.

agurar, **ⴰⴳⵓⵔⴰⵔ**,
n.m. et adj. (a-, u-, φ-). *Habitant de Gourara.* pl. igurarən (i-, i-, φ-), f. tagurart (ta-, t-), pl. tigurarin (ti-, t-).

aguẓgəẓ, **ⴰⴳⵓⵥⴳⵥ**,
n.m. (a-, u-, φ-). *Surdité incomplète ou légère.* pl. id uguẓgəẓ. On dit aussi agəẓgəẓ. voir aussi aḍuṛḍər/ tiṭṭuṛḍəṛt. Rac. gẓ.

agway, **ⴰⴳⵡⴰⵢ**,
n.m. (a-, u-, φ-). *Déception (fait de décevoir).* pl. id ugway. Rac. gwy.

agʷəj, **ⴰⴳⵯⵊ**,
v.tr. (conjg. 12). voir agəj.

agəwwad, **ⴰⴳⵡⵡⴰⴷ**,
n.m. (a-, u-, φ-). *Rallonge électrique.* pl. igəwwadən (i-, i-, φ-), dim. tagəwwatt (ta-, t-), pl. tigəwwadin (ti-, t-). Rac. gwd.

agəwwəd, **ⴰⴳⵡⵡⴷ**,
n.m. (a-, u-, φ-). *Traction, reconduite.* pl. id ugəwwəd. Rac. gwd.

agəyyəl, **ⴰⴳⵢⵢⵍ**,
n.m. (a-, u-, φ-). *Repos pendant la canicule, sieste, canicule.* pl. id ugəyyəl. Rac. gyl.

agzal, **ⴰⴳⵣⴰⵍ**,
n.m. (i-, i-, φ-). *Etat de ce qui est résumé, réduit ou simplifié.* pl. id ugzal. Rac. gzl.

agzay, **ⴰⴳⵣⴰⵢ**,
n.m. (a-, u-, φ-). *Fait de tatouer.* pl. id ugzay. Rac. gzy.

agəẓgəẓ, **ⴰⴳⵥⴳⵥ**,
n.m. (a-, u-, φ-). *Légère surdité.* pl. id ugəẓgəẓ. On dit aussi aguẓgəẓ. voir aussi aḍuṛḍər/ tiṭṭuṛḍəṛt. Rac. gẓ.

agzin, **ⴰⴳⵣⵉⵏ**,
n.m. (a-, u-, φ-). *Chiot.* pl. igzinən (i-, i-, φ-), dim./femelle, tagzint (ta-, t-), pl. tigzinin (ti-, t-). Au pluriel, ce mot peut correspondre au nom de la fête célébrée la veille de Nnayər (voir Annexes / nnayər). Cette fête prend le nom des boules de l'huile de beurre consommées pendant ce jour. Ces boules sont dites igzinən en raison de leurs petites tailles. ▪Prov. Qaɛ arra n uydi d igzinən. *Tous les enfants du chien sont des chiots.* Tel père tel fils. On n'attend pas un bon comportement de quelqu'un qui émane d'une mauvaise origine. ▪Rq. Dans les ksours du Nord-est, on dit aqzin. Rac. gzn$_2$.

agəz, **ⴰⴳⵣ**,
v.tr. (Conjg. 66). *Identifier, trouver, deviner, reconnaître.* ▫Tugəzd iyi ? *Tu me reconnais ?* ▫Agəz may ɣri illan! *Devine ce que j'ai!* ▪syn. af. Rac. gz$_1$.

agəzruɛ, **ⴰⴳⵣⵔⵓⵄ**,
n.m. et adj. (a-, u-, φ-). *Très petit et charmant.* pl. igəzruɛən (i-, i-, φ-), f. tagəzruɛt (ta-, t-), pl. tigəzruɛin (ti-, t-). voir aussi agəzzun, agəzzuɛ, agəzzuz, aməẓẓyan, abəzzan. Rac. gz$_2$.

agəzzan, **ⴰⴳⵣⵣⴰⵏ**,
n.m. (a-, u-, φ-). *Devin, voyant, chiromancien.* pl. igəzzanən (i-, i-, φ-). f. tagəzzant (ta-, t-), pl. tigəzzanin (ti-, t-). ▪Rq. On dit aussi akəzzan. Rac. gzn$_1$ / kzn$_1$.

agəzzay, **ⴰⴳⵣⵣⴰⵢ**,

n.m. et adj. (a-, u-, ɸ-). *Personne qui pratique le tatouage.* pl. igəzzayən (i-, i-, ɸ-), f. tagəzzayt (ta-, t-), pl. tigəzzayin (ti-, t-). Rac. gzy.

agəẓẓiṛ, **ⴰⴳⵣⵣⵉⵔ**,
n.m. (a-, u-, ɸ-). *Grande plaie, grande griffure.* pl. igəẓẓiṛən (i-, i-, ɸ-). ▪syn. abiṭəṛ. Rac. gẓṛ.

agəzzən, **ⴰⴳⵣⵣⵏ**,
n.m. (a-, u-, ɸ-). *Divination, magie, occultisme.* pl. id ugəzzən. ▪Rq. On dit aussi akəzzən. Rac. gzn_1 / kzn_1.

agəẓẓəṛ, **ⴰⴳⵣⵣⵔ**,
n.m. (a-, u-, ɸ-). *Fait de blesser, de griffer ou de lacérer.* pl. id ugəẓẓəṛ. ▪syn. abiṭəṛ. Rac. gẓṛ.

agəzzun, **ⴰⴳⵣⵣⵓⵏ**,
n.m. et adj. (a-, u-, ɸ-). *Très petit* (langage enfant). pl. igəzzunən (i-, i-, ɸ-), f. tagəzzunt (ta-, t-), pl. tigəzzunin (ti-, t-). On dit aussi agəzzuz, agəzzuɛ et agəzruɛ. Rac. gzn_2.

agəzzuz, **ⴰⴳⵣⵣⵓⵣ**,
n.m. et adj. (a-, u-, ɸ-). *Lionceau.* ▪Fig. *Très petit.* pl. igəzzuzən (i-, i-, ɸ-), dim./femelle, tagəzzuzt (ta-, t-), pl. tigəzzuzin (ti-, t-). On dit aussi agəzzun, agəzzuɛ et agzruɛ. ▪Rq. Ce mot est souvent utilisé dans son deuxième sens. Rac. gz_2.

agəzzuɛ, **ⴰⴳⵣⵣⵓⵄ**,
n.m. et adj. (a-, u-, ɸ-). *Très petit (*langage enfant). pl. igəzzuɛən (i-, i-, ɸ-), f. tagəzzuɛt (ta-, t-), pl. tigəzzuɛin (ti-, t-). On dit aussi agəzzuz, agəzzun et agzruɛ. Rac. gz_2.

agəɛguɛ, **ⴰⴳⵄⴳⵓⵄ**,
n.m. et adj. (a-, u-, ɸ-). *Inertie, inerte.* pl. igəɛgaɛ (i-, i-, ɸ-), f./dim. tagəɛguɛt (ta-, t-), pl. tigəɛgaɛ (ti-, t-). Rac. gɛ.

agəɛgəɛ, **ⴰⴳⵄⴳⵄ**,
n.m. (a-, u-, ɸ-). *Installation, colonisation, blocage.* pl. id ugəɛgəɛ. Rac. gɛ.

agəɛɛəd, **ⴰⴳⵄⵄⴷ**,
n.m. (a-, u-, ɸ-). *Soulèvement, fait de soulever.* pl. id ugəɛɛəd. Rac. $gɛd_3$.

agɛud$_1$, **ⴰⴳⵄⵓⴷ**,
n.m. (a-, u-, ɸ-). *Phalange.* Au pluriel : igɛad (i-, i-, ɸ-), nom d'un jeu pratiqué avec des os. (voir Annexes / agɛud). Rac. $gɛd_1$.

agɛud$_2$, **ⴰⴳⵄⵓⴷ**,
n.m. (a-, u-, ɸ-). *Petit du chameau.* pl. igəɛdan (i-, i-, ɸ-). Rac. $gɛd_2$.

ah$_1$, **ⴰⵀ**,
interj. *Oui, quoi.* ▫Ah! May təxsəd ? *Quoi! Que veux-tu ?* Rac. h_1.

ah$_2$, **ⴰⵀ**,
interj. Marque un sentiment d’admiration, de regret d’étonnement ou l’idée d’insistance. Rac. h_2.

aha, **ⴰⵀⴰ**,
interj. et v.intr. (Conjg. 24). *Attention.* ▫*Faire attention.* (Ce mot se prononce avec emphase). ▪Rq. Comme verbe, il ne se conjugue qu'à l'impératif inaccompli. (aha, ahat, ahamt). ▫Aha si yəmmam! *Attention à ta mère! Fais attention à ta mère!* ▫Ahat! Ul ssawalət! *Attention! Ne parlez pas!* Rac. h_3.

aḥabəṛ, **ⴰⵃⴰⴱⵔ**,
n.m. (a-, u-, ɸ-). *Attention, prudence.* pl. id uḥabəṛ. ▪syn. tayətti, aḥawəl, aḥnadər. Rac. $ḥbṛ_1$.

aḥaca, **ⴰⵃⴰⵛⴰ**,
n.m. (a-, u-, ɸ-). *Fait d'éviter, évitement, déviation.* pl. id uḥaca. Rac. $ḥc_3$.

aḥada, **ⴰⵃⴰⴷⴰ**,
n.m. (a-, u-, ɸ-). *Accompagnement, fréquentation.* pl. id uḥada. Rac. $ḥd_1$.

ah-ah, **ⴰⵀ-ⴰⵀ**,
interj. Pour exprimer une admiration. ▫Ah-ah si tnəwwact! *Oh quelle(belle) fleur!* Rac. h_2.

aḥaḥ, **ⴰⵃⴰⵃ**,
interj. *Attention.* ▫Mətta təffɣəd, atan aḥaḥ! *Gare à toi, si tu sors!* Rac. $ḥ_1$.

ahaṛəj, **ⴰⵀⴰⵔⵊ**,
n.m. (a-, u-, ɸ-). *Battue, harcèlement, persécution, poursuite.* pl. id uhaṛəj. ▪syn. aḥəyyəḥ. Rac. hṛj.

aḥaṛṛa, **ⴰⵃⴰⵔⵔⴰ**,
n.m. (a-, u-, ɸ-). *Accaparement, rafle, monopole.* pl. id uḥaṛṛa. Rac. $ḥṛ_1$.

aḥawəl, **ⴰⵃⴰⵡⵍ**,
n.m. (a-, u-, ɸ-). *Épargne, économie, attention.* pl. id uḥawəl. ▪ant. aɣawəl. voir aussi axənnəg, aḥidəw, illay, aṛənnək, aṭəbbəg. Rac. $ḥwl_1$.

ahaytəy, **ⴰⵀⴰⵢⵜⵢ**,
n.m. et adj. (a-, u-, ɸ-). *Haïtien.* pl. ihaytəyyən (i-, i-, ɸ-). f. thaytəyt (ta-, t-), pl. tihaytəyyin (ti-, t-).

ahayya, **ⴰⵀⴰⵢⵢⴰ**,
n.m. (a-, u-, ɸ-). *Espoir.* pl. id uhayya. ▪syn. asirəm. Rac. hy_2.

aḥazəm, **ⴰⵃⴰⵣⵎ**,
n.m. (a-, u-, ɸ-). *Approche, proximité, fait de se serrer.* pl. id uḥazəm. Rac. ḥzm.

aḥba, **ⴰⵃⴱⴰ**,

n.m. (a-, u-, ф-). *Boîte.* pl. iḥbatən (i-, i-, ф-). dim. taḥbatt (ta-, t-), pl. tiḥbatin (ti-, t-). Rac. ḥb$_1$.

aḥbabbaḍ, **ⴰⵃⴱⴰⴱⴱⴰⴹ**,
n.m. et adj. (a-, u-, ф-). *Obèse, dodu.* pl. iḥbabbaḍən (i-, i-, ф-), f. taḥbabbaṭṭ (ta-, t-), pl. tiḥbabbaḍin (ti-, t-). On entend par assourdissement [aḥbappaḍ]. Rac. ḥbḍ.

ahbac, **ⴰⵀⴱⴰⵛ**,
n.m. (a-, u-, ф-). *Griffure.* pl. id uhbac. Rac. bc$_3$.

aḥbac, **ⴰⵃⴱⴰⵛ**,
n.m. (a-, u-, ф-). *Gesse.* pl. iḥbacən (i-, i-, ф-). Rac. ḥbc$_1$.

ahbal, **ⴰⵀⴱⴰⵍ**,
n.m. (a-, u-, ф-). *Fait de réaliser ses vœux, réussir.* pl. id uhbal. Rac. hbl.

aḥbappaḍ, **ⴰⵃⴱⴰⴱⴱⴰⴹ**,
n.m. et adj. (a-, u-, ф-). pl. iḥbappaḍən (i-, i-, ф-), f. taḥbappaṭṭ (ta-, t-), pl. tiḥbappaḍin (ti-, t-). voir aḥbabbaḍ.

ahbaṛ, **ⴰⵀⴱⴰⵕ**,
n.m. (a-, u-, ф-). *Absorption rapide ou d'un trait.* pl. id uhbaṛ. voir aussi tamətciwt, ufuẓ, asluffəẓ, alqaw, aqərwəc, aɣəẓẓi, asəhmuməc, ahmuməc, asəmrurəd, asṛaḍ, taməjliwt, ibbaẓ, askaḥ, azənnəd, ahəbbiṛ, almaẓ. Rac. hbṛ.

aḥbas, **ⴰⵃⴱⴰⵙ**,
n.m. (a-, u-, ф-). *Emprisonnement.* pl. id uḥbas. ▪syn. abaṣa. Rac. ḥbs.

ahbaṭ, **ⴰⵀⴱⴰⵟ**,
n.m. (a-, u-, ф-). *Terreur.* pl. id uḥbaṭ. Rac. hbṭ.

ahbaẓ, **ⴰⵀⴱⴰⵥ**,
n.m. (a-, u-, ф-). *Fait de manger à grandes bouchées avec le creux de la main.* pl. id uhbaẓ. Rac. hbẓ.

aḥəbbaḍ, **ⴰⵃⴱⴱⴰⴹ**,
n.m. et adj. (a-, u-, ф-). *Obèse, corpulent.* pl. iḥəbbaḍən (i-, i-, ф-). f. taḥəbbatt (ta-, t-), pl. tiḥəbbaḍin (ti-, t-). On entend aussi [aḥəppaḍ]. Rac. ḥbḍ.

aḥəbbiḍ, **ⴰⵃⴱⴱⵉⴹ**,
n.m. et adj. (a-, u-, ф-). *Dodu, potelé.* pl. iḥəbbiḍən (i-, i-, ф-), f. taḥbbiṭṭ (ta-, t-), pl. tiḥəbbiḍin (ti-, t-). On dit aussi [aḥəppiḍ] par assourdissement. Rac. ḥbḍ.

ahəbbiṛ, **ⴰⵀⴱⴱⵉⵕ**,
n.m. (a-, u-, ф-). *Grande bouchée.* pl. ihəbbiṛən (i-, i-, ф-). Par assourdissement, on entend : [ahəppiṛ]. voir aussi tamətciwt, aɣəẓẓi, ufuẓ, asluffəẓ, alqaw, aqərwəc, askaḥ, asəhmuməc, ahmuməc, asəmrurəd, asṛaḍ, taməjliwt, azənnəd, ahbaṛ, almaẓ, ibbaẓ. Rac. hbṛ.

ahəbbiẓ, **ⴰⵀⴱⴱⵉⵥ**,
n.m. (a-, u-, ф-). *Grande bouchée.* pl. ahəbbiẓən (i-, i-, ф-). On entend par assourdissement [ahəppiẓ]. Rac. hbẓ.

aḥəbbəṛ, **ⴰⵃⴱⴱⵕ**,
n.m. (a-, u-, ф-). *Inquiétude, souci.* pl. id uḥəbbəṛ. On entend par assourdissement [aḥəppəṛ]. Rac. ḥbṛ$_2$.

aḥbubbəḍ, **ⴰⵃⴱⵓⴱⴱⴹ**,
n.m. (a-, u-, ф-). *Grossissement, empâtement, embonpoint, corpulence*. pl. id uḥbubbəḍ. On entend par assourdissement [aḥbuppəḍ]. ▪syn. tiḥbubbəṭṭ. Rac. ḥbḍ.

aḥbuppəḍ, **ⴰⵃⴱⵓⴱⴱⴹ**,
n.m. (a-, u-, ф-). pl. id uḥbubbəḍ. voir ḥbubbəḍ$_2$.

aḥcafcəy, **ⴰⵃⵛⴰⴼⵛⵢ**,
n.m. (a-, u-, ф-). Variété de dattes. voir Annexes / tiyni. pl. iḥcafcəyyən (i-, i-, ф-). Rac. ḥcfc.

aḥcaycəy, **ⴰⵃⵛⴰⵢⵛⵢ**,
n.m. et adj. (a-, u-, ф-). *Fumeur de haschich.* pl. iḥcaycəyyən (i-, i-, ф-), f. taḥcaycəyt (ta-, t-), pl. tiḥcaycəyyin (ti-, t-). Rac. ḥcc.

aḥəccaṛ, **ⴰⵃⵛⵛⴰⵕ**,
n.m. (a-, u-, ф-). *Homosexuel.* pl. iḥəccaṛən (i-, i-, ф-). ▪syn. ciṭab. Rac. ḥcṛ.

aḥəccəc, **ⴰⵃⵛⵛⵓⵛ**,
n.m. (a-, u-, ф-). *Fait de fumer du haschich*. pl. id uḥəccəc. Rac. ḥcc.

aḥəcci, **ⴰⵃⵛⵛⵉ**,
n.m. (a-, u-, ф-). *Moisson, coupe d'herbe, éteule.* pl. id uḥəcci. ▪syn. amǝddjar. Rac. ḥcc.

ahəccəm, **ⴰⵀⵛⵛⵎ**,
n.m. (a-, u-, ф-). *Dépouillement, dépossession, spoliation.* pl. id uhəccəm. Rac. hcm.

aḥəccəm, **ⴰⵃⵛⵛⵎ**,
n.m. (a-, u-, ф-). *Honte.* pl. id uḥəccəm. Rac. ḥcm.

aḥəcluf, **ⴰⵃⵛⵍⵓⴼ**,
n.m. et adj. (a-, u-, ф-). *Broussaille.* ▪Fig. *Poubelle, pègre.* pl. iḥəclufən (i-, i-, ф-). On dit par métathèse acəḥluf. Rac. cḥlf/ḥclf.

ahdaf, **ⴰⵀⴷⴰⴼ**,
n.m. (a-, u-, ф-). *Imprévu, surprise.* pl. id uhdaf. Rac. hdf.

aḥdag, **ⴰⵃⴷⴰⴳ**,
n.m. (a-, u-, ф-). *Zèle, ardeur, ferveur.* pl. id uḥdag.

Rac. ḥdg.

ahdam, **ⴰⵀⴷⴰⵎ**,
n.m. (a-, u-, φ-). *Démolition.* pl. id uhdam. On dit aussi ahəddam. Rac. hdm.

ahəddaj, **ⴰⵀⴷⴷⴰⵊ**,
n.m. et adj. (a-, u-, φ-). *Nonchalant.* pl. ihəddajən (i-, i-, φ-), f. tahəddajt (ta-, t-), pl. tihəddajin (ti-, t-). Rac. hdj.

ahəddam, **ⴰⵀⴷⴷⴰⵎ**,
n.m. (a-, u-, φ-). *Démolition.* pl. id uhəddam. On dit aussi ahdam. Rac. hdm.

ahəddawəy, **ⴰⵀⴷⴷⴰⵡⵢ**,
n.m. et adj. (a-, u-, φ-). *Nomade, bohémien, ambulant.* pl. ihəddawəyyən (i-, i-, φ-), f. tahəddawəyt (ta-, t-), pl. tihəddawəyyin (ti-, t-). Rac. hdw.

ahəddəj, **ⴰⵀⴷⴷⵊ**,
n.m. (a-, u-, φ-). *Comportement nonchalant.* pl. id uhəddəj. Rac. hdj.

aḥəddjam, **ⴰⵃⴷⴷⵊⴰⵎ**,
n.m. et adj. (a-, u-, φ-). *Barbier.* pl. iḥəddjamən (i-, i-, φ-), f. taḥəddjamt (ta-, t-), pl. tiḥəddjamin (ti-, t-). Rac. ḥjm.

aḥəddəq, **ⴰⵃⴷⴷⵇ**,
n.m. (a-, u-, φ-). *Fait de raser sa barbe, rasage.* pl. id uḥəddəq. Rac. ḥdq.

ahəddər, **ⴰⵀⴷⴷⵔ**,
n.m. (a-, u-, φ-). *Trot.* pl. id uhəddər. Rac. hdr$_1$.

ahəddun, **ⴰⵀⴷⴷⵓⵏ**,
n.m. et adj. (a-, u-, φ-). *Burnous de mauvaise qualité au fil épais et très lourd.* ▪Fig. *Lourdaud.* pl. ihəddan (i-, i-, φ-) / ihəddunən (i-, i-, φ-), dim. tahəddunt (ta-, t-), pl. tihəddan (ti-, t-) / tihəddunin (ti-, t-). Rac. hdn.

ahəḍhəḍ, **ⴰⵀⴹⵀⴹ**,
n.m. (a-, u-, φ-). *Aphasie.* pl. id uhəḍhəḍ. On dit ahəḍhəḍ ou tihhəḍhəṭṭ. Rac. hḍ.

aḥəḍḥəḍ, **ⴰⵃⴹⵃⴹ**,
n.m. (a-, u-, φ-). *Fait de sauter vers quelqu'un.* Ce mot s'utilise uniquement en parlant des bébés quand ils bougent et regardent en direction de quelqu'un pour qu'il les prenne. pl. id uḍəḥdəḥ. Rac. ḥḍ$_4$.

ahəḍhuḍ, **ⴰⵀⴹⵀⵓⴹ**,
n.m. et adj. (a-, u-, φ-). *Aphasique, muet.* pl. ihəḍhaḍ (i-, i-, φ-), f. tahəḍhuṭṭ (ta-, t-), pl. tihəḍhuḍin (ti-, t-) / tihəḍhaḍ (ti-, t-). Rac. hḍ.

aḥḍiḍ, **ⴰⵃⴹⵉⴹ**,
n.m. (a-, u-, φ-). *Enfant illégitime, bâtard.* pl. iḥḍiḍən (i-, i-, φ-), f. taḥḍitt (ta-, t-). pl. tiḥḍiḍin (ti-, t-). ▪syn. acbul. ▪syn. rég. acənti. Rac. ḥd$_1$.

ahədrarac, **ⴰⵀⴷⵔⴰⵔⴰⵛ**,
n.m. et adj. (a-, u-, φ-). *Affaibli, vétuste, fragile, délabré.* pl. ihədraracən (i-, i-, φ-), f. tahədraract (ta-, t-), pl. tihədraracin (ti-, t-). ▪Rq. On dit aussi ahədruc. Rac. hdrc.

ahədruc, **ⴰⵀⴷⵔⵓⵛ**,
n.m. et adj. (a-, u-, φ-). pl. ihədrucən (i-, i-, φ-), f. tahədruct (ta-, t-), pl. tihədrucin (ti-, t-). voir ahədrarac. Rac. hdrc.

ahədrurəc, **ⴰⵀⴷⵔⵓⵔⵛ**,
n.m. (a-, u-, φ-). *Délabrement, fragilité.* pl. id uhədrurəc. Rac. hdrc.

ahədruruc, **ⴰⵀⴷⵔⵓⵔⵓⵛ**,
n.m. (a-, u-, φ-). *Vêtement vétuste ou délabré, haillon.* pl. ihədrurucən (i-, i-, φ-). Rac. hdrc.

ahdud, **ⴰⵀⴷⵓⴷ**,
n.m. (a-, u-, φ-). *Calembredaine, fadaise, sornette, hyperbole, bourde.* pl. ihdad (i-, i-, φ-) / ihdudən (i-, i-, φ-). Rac. hd$_2$.

aḥḍuc, **ⴰⵃⴹⵓⵛ**,
n.m. (a-, u-, φ-). *Poupon, nourrisson, bébé.* pl. iḥḍac (i-, i-, φ-). dim. taḥḍuct (ta-, t-). pl. tiḥḍac (ti-, t-). Rac. ḥḍc.

aḥəffaf, **ⴰⵃⴼⴼⴰⴼ**,
n.m. et adj. (a-, u-, φ-). *Coiffeur.* pl. iḥəffafən (i-, i-, φ-), f. taḥəffaft (ta-, t-), pl. tiḥəffafin (ti-, t-). Rac. ḥf$_4$.

ahəffəf, **ⴰⵀⴼⴼⵓⴼ**,
n.m. (a-, u-, φ-). *Fait de mentir de façon grossière.* pl. id uhəffəf. voir aussi akərkəs, ahərrəd, ahəyyəṭ, acəncən, azəffən. Rac. hf$_4$.

aḥəffəf, **ⴰⵃⴼⴼⵓⴼ**,
n.m. (a-, u-, φ-). *Coiffure, fait de coiffer.* pl. id uḥəffəf. Rac. ḥf$_4$.

aḥəffi, **ⴰⵃⴼⴼⵉ**,
n.m. (a-, u-, φ-). *Coiffure, tonte, coupe.* pl. id uḥəffi. Rac. ḥf$_4$.

ahəffif, **ⴰⵀⴼⴼⵉⴼ**,
n.m. (a-, u-, φ-). *Mensonge grossier.* pl. ihəffifən (i-, i-, φ-). voir aussi tikərkəst, ahərrid, tacəncint, tabələuṭṭ. Rac. hf$_4$.

aḥəfḥaf, **ⴰⵃⴼⵃⴰⴼ**,
n.m. et adj. (a-, u-, φ-). *Attaquant.* pl. iḥəfḥafən (i-, i-, φ-). f. taḥəfḥaft (ta-, t-), pl. tiḥəfḥafin (ti-, t-). Rac. ḥf$_2$.

aḥəfṣa, **ⴰⵃⴼⵚⴰ**,
n.m. (a-, u-, ф-). Variété de dattes. voir Annexes / tiyni. pl. iḥəfṣatən (i-, i-, ф-). Rac. ḥfṣ.

aḥḥ, **ⴰⵃⵃ**,
interj. *Aïe, attention.* Rac. ḥ$_1$.

aḥḥac, **ⴰⵃⵃⴰⵛ**,
interj. Pour exprimer un regret ou une nostalgie. ▫Aḥḥac si təwmatt inuɣ! *Ô mes frères!* Rac. ḥc$_1$.

aḥḥlal, **ⴰⵃⵃⵍⴰⵍ**,
n.m. et adj. (a-, u-, ф-). *Licite, légitime, légal, permis.* pl. iḥḥlalən (i-, i-, ф-), f. taḥḥlalt (ta-, t-), pl. tiḥḥlalin (ti-, t-). Rac. ḥll$_3$.

aḥḥṛam, **ⴰⵃⵃⵕⴰⵎ**,
n.m. et adj. (a-, u-, ф-). *Illicite, bâtard.* ▫Aḥḥṛam n uẓəṭṭa. *Fil non doublé lors de l'ourdissage d'un métier à tisser. Fil non double ou fil qui n'a pas de frère.* ▫Aḥḥṛam n Bəṛqa. *Enfant très malin et très rusé mais qui ne fait pas de mal.* pl. iḥḥṛamən (i-, i-, ф-), f. taḥḥṛamt (ta-, t-), pl. tiḥḥṛamin (ti-, t-). ▪syn. aḥḍiḍ, acbul. Rac. ḥṛm.

ahibəc, **ⴰⵀⵉⴱⵛ**,
n.m. (a-, u-, ф-). *État de celui qui est plein de poux.* ▪Fig. *Négligence.* pl. id uhibəc. Rac. hbc.

ahic, **ⴰⵀⵉⵛ**,
n.m. (a-, u-, ф-). *Attaque.* pl. id uhic. On dit aussi ahuc. Rac. hc$_2$.

ahicəṛ, **ⴰⵀⵉⵛⵕ**,
n.m. (a-, u-, ф-). *Fait de sécher sans être fauchée(en parlant des herbes).* pl. id uhicəṛ. Rac. hcṛ.

ahicuṛ, **ⴰⵀⵉⵛⵓⵕ**,
n.m. (a-, u-, ф-). *Herbes trop sèches avant qu'elles soient fauchées.* pl. ihicuṛən (i-, i-, ф-). Rac. hcṛ.

aḥidd, **ⴰⵃⵉⴷⴷ**,
n.m. (a-, u-, ф-). *Éloge, louange, flatterie, propos élogieux.* pl. iḥiddan (i-, i-, ф-). ▪syn. ihillan. Rac. ḥd$_2$.

ahiḍəṛ, **ⴰⵀⵉⴹⵕ**,
n.m. (a-, u-, ф-). *Fait d'être décharné, chétif.* pl. id uhiḍəṛ. Rac. hdr$_2$.

aḥiḍuḍ, **ⴰⵃⵉⴹⵓⴹ**,
n.m. et adj. (a-, u-, ф-). *Haillons, guenilles, défroque, barda, loques.* pl. iḥiḍaḍ (i-, i-, ф-), f. taḥiḍutt (ta-, t-), pl. tiḥiḍaḍ (ti-, t-). Rac. ḥḍ$_2$.

ahiḍuṛ, **ⴰⵀⵉⴹⵓⵕ**,
n.m. et adj. (a-, u-, ф-). *Basane.* ▪Fig. *Chétif, maigrichon.* pl. ihiḍaṛ (i-, i-, ф-), f./dim. tahiḍuṛt (ta-, t-), pl. tihiḍaṛ (ti-, t-). Rac. hdr$_2$.

aḥidus, **ⴰⵃⵉⴷⵓⵙ**,
n.m. (a-, u-, ф-). Danse mixte accompagnée de chants d'amour ou d'autres. voir Annexes / aḥidus. pl. iḥidas (i-, i-, ф-). Rac. ḥds.

aḥidəw, **ⴰⵃⵉⴷⵡ**,
n.m. et adj. (a-, u-, ф-). *Déplacement.* pl. id uḥidəw. voir aussi axənnəg, illay, aḥawəl, aṛənnək, aṭəbbəg. Rac. dw$_1$.

aḥifuf, **ⴰⵃⵉⴼⵓⴼ**,
n.m. (a-, u-, ф-). *Cours royale.* pl. iḥifaf (i-, i-, ф-). Rac. ḥf$_3$.

aḥih, **ⴰⵃⵉⵀ**,
interj. *Exprimant un regret ou une déception.*

aḥij, **ⴰⵃⵉⵊ**,
n.m. (a-, u-, ф-). *Pèlerinage.* pl. id uḥij. Rac. ḥj.

aḥikəs, **ⴰⵃⵉⴽⵙ**,
n.m. (a-, u-, ф-). *Rampement, reptation.* pl. id uḥikəs. Rac. ḥks.

aḥiləy, **ⴰⵃⵉⵍⵢ**,
n.m. et adj. (a-, u-, ф-). *Malin, rusé.* pl. iḥilay (i-, i-, ф-), f. taḥiləyt (ta-, t-). pl. tiḥilay (ti-, t-). Rac. ḥl$_7$.

aḥimri, **ⴰⵃⵉⵎⵔⵉ**,
n.m. (a-, u-, ф-). *Maladie au niveau des poumons causée par le froid.* pl. id uḥimri. Rac. ḥmr.

ahindəy, **ⴰⵀⵉⵏⴷⵢ**,
n.m. et adj. (a-, u-, ф-). *Hindou, indien.* pl. ihinday (i-, i-, ф-), f. tahindəyt (ta-, t-), pl. tihinday (ti-, t-).

ahiṭəm, **ⴰⵀⵉⵟⵎ**,
n.m. (a-, u-, ф-). *Déchiquetage.* pl. id uhiṭəm. Rac. hṭm.

aḥjam, **ⴰⵃⵊⴰⵎ**,
n.m. (a-, u-, ф-). *Fait de pratiquer une égratignure au niveau de la carotide pour prise de sang.* pl. id uḥjam. Rac. ḥjm.

aḥjaṛ, **ⴰⵃⵊⴰⵕ**,
n.m. (a-, u-, ф-). *Interdiction, arrêt.* pl. id uḥjaṛ. Rac. ḥjṛ$_1$.

aḥjarəy, **ⴰⵃⵊⴰⵔⵢ**,
n.m. et adj. (a-, u-, ф-). *Chameau destiné à diriger la caravane.* pl. iḥjarəyyən (i-, i-, ф-), f. taḥjarəyt (ta-, t-), pl. tiḥjarəyyin (ti-, t-). Rac. ḥjr.

ahjaɛ, **ⴰⵀⵊⴰⵄ**,
n.m. (a-, u-, ф-). *Décompression, guérison, rétablissement.* pl. id uhjaɛ. Rac. hjɛ.

ahjin, **ⴰⵀⵊⵉⵏ**,
n.m. et adj. (a-, u-, ф-). *Géant, très grand.* ▫Variété de

dattes. voir Annexes / tiyni. pl. ihjinən (i-, i-, ф-), f. tahjint (ta-, t-), pl. tihjinin (ti-, t-). Rac. hjn.

ahəjjal, **ⴰⵀⵊⵊⴰⵍ**,
n.m. (a-, u-, ф-). *Veuf.* pl. ihəjjalən (i-, i-, ф-), f. tahəjjalt (ta-, t-), pl. tihəjjalin (ti-, t-). Rac. hjl.

aḥəjjaṛ, **ⴰⵃⵊⵊⴰⵕ**,
n.m. et adj. (a-, u-, ф-). *Accapareur, celui qui garde pour soi.* pl. iḥəjjaṛən (i-, i-, ф-), f. taḥəjjaṛt (ta-, t-), pl. tiḥəjjaṛin (ti-, t-). Rac. ḥjṛ$_1$.

ahəjji, **ⴰⵀⵊⵊⵉ**,
n.m. (a-, u-, ф-). *Dyslexie.* pl. id uhəjji. Rac. hj.

ahəjjəl, **ⴰⵀⵊⵊⵍ**,
n.m. (a-, u-, ф-). *Veuvage.* pl. id uhəjjəl. Rac. hjl.

aḥəjjəṛ, **ⴰⵃⵊⵊⵕ**,
n.m. (a-, u-, ф-). *Accaparement.* pl. id uḥəjjəṛ. Rac. ḥjṛ$_1$.

aḥkam, **ⴰⵃⴽⴰⵎ**,
n.m. (a-, u-, ф-). *Gouvernance, jugement, maintien, arrestation.* pl. id uḥkam. Rac. ḥkm.

aḥəkkaṛ, **ⴰⵃⴽⴽⴰⵕ**,
n.m. et adj. (a-, u-, ф-). *Métreur, jury, personne chargée d'évaluer.* pl. iḥəkkaṛən (i-, i-, ф-), f. taḥəkkaṛt (ta-, t-), tiḥəkkaṛin (ti-, t-). voir aussi axəṛṛaṣ. Rac. ḥkṛ.

aḥəkkəṛ, **ⴰⵃⴽⴽⵕ**,
n.m. (a-, u-, ф-). *Évaluation, estimation.* pl. id uḥəkkəṛ. voir aussi axəṛṛəṣ. Rac. ḥkṛ.

aḥəkk^{w}əl, **ⴰⵃⴽⴽⵯⵍ**,
n.m. (a-, u-, ф-). *Fait de tout prendre ou de tout acheter, accaparement, monopole, centralisation, mainmise.* pl. id uḥəkk^{w}əl. Rac. ḥwl$_3$.

aḥəl, **ⴰⵃⵍ**,
v.intr. (Conjg. 66). *Être fatigué.* ▫Yuḥəl mmis. *Son fils est fatigué.* ▫Uḥəlɣ ac! *Tu me fatigues! Je n'ai rien à faire avec toi!* ▫Yuḥəl di day akids ffɣəɣ. *Il a bien insisté pour que je sorte avec lui.* ▫Yuḥl ittazzəl, yuḥl iqqaṛ, ul yiwiḍ l cay. *Il a beau travailler, il a beau étudier, il n'est arrivé à rien.* ▫Yuḥl ufus, təṛṛəẓ tadawt. *La main est fatiguée, le dos est cassé.* Se dit d'une forte fatigue ou d'un épuisement total. ▫Uḥləɣ maykk ssawaləɣ, nətta day d nətta. Littrl. (Je suis fatigué de parler, lui c'est lui) *J'ai beau parler, il n'a pas changé.* ▫Uḥlɣ i baṭaṭa. *Je n'ai plus envie des pommes de terre.* ▫Yuḥəl ittas dd ɣərnəɣ. *Il venait souvent chez nous.* Rac. ḥl$_1$.

ahlac, **ⴰⵀⵍⴰⵛ**,
n.m. (a-, u-, ф-). *Douleur, apitoiement.* pl. id uhlac. Rac. hlc.

aḥlalaḍ, **ⴰⵃⵍⴰⵍⴰⴹ**,
n.m. et adj. (a-, u-, ф-). *Lisse, boueux.* pl. iḥlalaḍən (i-, i-, ф-), f. taḥlalaṭṭ (ta-, t-), pl. tiḥlalaḍin (ti-, t-). Rac. lḍ$_1$.

ahlalu, **ⴰⵀⵍⴰⵍⵓ**,
n.m. (a-, u-, ф-). *Berceau.* pl. ihlula (i-, i-, ф-). Rac. hl$_4$.

ahlaləy, **ⴰⵀⵍⴰⵍⵢ**,
n.m. et adj. (a-, u-, ф-). *Hilalien (nom des tribus arabes venues à la conquête l'Afrique du nord à l'époque fatimide).* ▪Péj. *Ravageur, pirate, tueur.* pl. ihlalyən (i-, i-, ф-), f. tahlaləyt (ta-, t-), pl. tihlalyin (ti-, t-).

aḥlas, **ⴰⵃⵍⴰⵙ**,
n.m. et adj. (a-, u-, ф-). *Tapis sur lequel on s'assoie.* ▪Fig. *Bas, vil, méprisable, sale.* pl. iḥulas (i-, i-, ф-), f./dim. taḥlast (ta-, t-), pl. tiḥulas (ti-, t-). Rac. ḥls$_2$.

aḥlatcaw, **ⴰⵃⵍⴰⵜⵛⴰⵡ**,
n.m. et adj. (a-, u-, ф-). *Rugueux.* pl. iḥlatcawən (i-, i-, ф-), f. taḥlatcawt (ta-, t-), pl. tiḥlatcawin (ti-, t-). Rac. ḥltcw.

aḥlaw, **ⴰⵃⵍⴰⵡ**,
n.m. (a-, u-, ф-). *Fait de liquéfier, fluidité, le souper.* ▫Axbaḍ n uḥlaw (voir axbaḍ). pl. id uḥlaw. Rac. ḥlw.

aḥlil, **ⴰⵃⵍⵉⵍ**,
n.m. et adj. (a-, u-, ф-). *Amant, personne chérie.* pl. iḥlilən (i-, i-, ф-), f. taḥlilt (ta-, t-), pl. tiḥlilin (ti-, t-). Rac. ḥl$_5$.

aḥlis, **ⴰⵃⵍⵉⵙ**,
n.m. (a-, u-, ф-). *Lézard mâle.* ▫Cəkk d idjən n uḥlis. *Tu es un lézard! (Façon très affective de parler à un enfant qui a fait une bêtise).* pl. iḥlisən (i-, i-, ф-), femelle, taḥlist (ta-, t-), pl. tiḥlisin (ti-, t-). Rac. ḥls$_1$.

aḥlitcəw, **ⴰⵃⵍⵉⵜⵛⵡ**,
n.m. (a-, u-, ф-). *Rugosité, rudesse.* pl. id uḥlitcəw. Rac. ḥltcw.

aḥəljəm, **ⴰⵃⵍⵊⵎ**,
n.m. (a-, u-, ф-). *Fait de tirer violemment et brutalement vers soi.* pl. id uḥəljəm. Rac. ḥljm.

aḥəllab, **ⴰⵃⵍⵍⴰⴱ**,
n.m. (a-, u-, ф-). *Récipient utilisé pour traire des brebis ou pour des ablutions.* ▫Aḥəllal d uḥəllab. Littrl. (Le pénis et le récipient). Expression qui signifie : *Bon à rien, ne rien faire, passer sa vie à parler de ses ablutions.* pl. iḥəllabən (i-, i-, ф-). ▪syn. agnin. Rac. ḥlb.

aḥəllaj, **ⴰⵃⵍⵍⴰⵊ**,

n.m. (a-, u-, ф-). *Le mil.* pl. iḥəllajən (i-, i-, ф-). Rac. ḥlj.

aḥəllal, **ⴰⵃⵍⵍⴰⵍ**,
n.m. (a-, u-, ф-). *Pénis.* (terme poli). ▫Aḥəllal d uḥəllab. Littrl. (Le pénis et le récipient). Expression qui signifie : *Bon à rien, ne rien faire, passer sa vie à parler de ses ablutions.* pl. iḥəllalən (i-, i-, ф-). Rac. ḥl$_2$.

ahəḷḷi, **ⴰⵀⵍⵍⵉ**,
n.m. (a-, u-, ф-). *Fait de s'occuper du bien-être de quelqu'un, fait de bien mener une tâche.* pl. id uhəḷḷi. ▪Rq. On dit aussi : atthəḷḷu. Rac. hḷ$_1$.

ahəllil, **ⴰⵀⵍⵍⵉⵍ**,
n.m. (a-, u-, ф-). *Chant dit lors de l'ahəlləl.* voir ahəlləl. pl. ihəllilən (i-, i-, ф-). Rac. hll.

ahəlləl, **ⴰⵀⵍⵍⴻⵍ**,
n.m. (a-, u-, ф-). Rythme, et façon de chanter réservés à l'appelle à la dernière prière (tinyəṭ) de chaque jeudi et aux chants propitiatoires (appelant à la bénédiction de dieu) de l'insémination artificielle des palmiers-dattiers. Ahəlləl renvoie à un rythme et à une diction spéciale ; il ne s'accompagne pas de musique instrumentale. L'origine de ce terme reste peu claire. Il est connu sous d'autres formes dans d'autres régions berbères notamment au Moyen Atlas (Maroc), au pays Touareg et dans la zone de Gourara. pl. id uhəlləl. On dit aussi ahəllil. Rac. hll.

ahləlləy, **ⴰⵃⵍⴻⵍⵍⵢ**,
n.m. (a-, u-, ф-). *Exténuation.* pl. id uhləlləy. Rac. ly$_2$.

aḥəlləs, **ⴰⵃⵍⵍⵙ**,
n.m. (a-, u-, ф-). *Fait de s'asseoir ou de s'allonger à même la terre.* ▪Fig. *Fait de se salir les vêtements en touchant la terre.* pl. id uḥəlləs Rac. ḥls$_2$.

ahəllu, **ⴰⵀⵍⵍⵓ**,
n.m. (a-, u-, ф-). *Grotte.* pl. ihəlla (i-, i-, ф-). voir aussi aqbun, axuc, bəḥbuḥa, axxun, anɣuṛ, anu, taṣəṛaft, taməṭmuṛt, ifri, ifli. Rac. hl$_1$.

aḥəlluf, **ⴰⵃⵍⵍⵓⴼ**,
n.m. (a-, u-, ф-). *Porc, cochon, sanglier.* pl. iḥəlfan (i-, i-, ф-), femelle, taḥəlluft (ta-, t-) *(laie, truie),* pl. tiḥəlfin (ti-, t-). Rac. ḥlf.

aḥəlmiẓ, **ⴰⵃⵍⵎⵉⵥ**,
n.m. (a-, u-, ф-). *La bouchée, une quantité mastiquée.* pl. iḥəlmiẓən (i-, i-, ф-). Rac. lmẓ.

aḥlu, **ⴰⵃⵍⵓ**,
interj. Appellatif pour féminin. ▫Aḥlu-y-afy ad təṭṭṣəd! *Mais va dormir.* ▫Aḥlu! *Ce n'est pas vrai (madame ou mademoiselle)!* Pour masculin, on dit awdi. ▪syn. aməɣla. Rac. ḥl$_6$.

aḥluc, **ⴰⵃⵍⵓⵛ**,
n.m. (a-, u-, ф-). *Natte utilisée comme tapis.* ▪Fig. *Chiffon, morceau de natte.* pl. iḥlucən (i-, i-, ф-). Rac. ḥlc$_1$.

aḥlucəm, **ⴰⵃⵍⵓⵛⵎ**,
n.m. (a-, u-, ф-). *Fait de marcher à quatre.* On dit aussi aḥnucəm et aḥnucu. pl. id uḥlucəm. Rac. ḥlc$_2$.

aḥluləḍ, **ⴰⵃⵍⵓⵍⴹ**,
n.m. (a-, u-, ф-). *Viscosité.* pl. id uḥluləḍ. Rac. lḍ$_1$.

aḥəlwəc, **ⴰⵃⵍⵡⵛ**,
n.m. (a-, u-, ф-). *Mouvement.* pl. id uḥəlwəc. Rac. ḥlwc.

ahmal, **ⴰⵀⵎⴰⵍ**,
n.m. (a-, u-, ф-). *Égarement, errance.* pl. id uhmal. ▪syn. ical. ▪ant. ifa, igaz. Rac. hml.

aḥmal$_1$, **ⴰⵃⵎⴰⵍ**,
n.m. (a-, u-, ф-). *Amour, passion.* pl. id uḥmal. Rac. ḥml$_2$.

aḥmal$_2$, **ⴰⵃⵎⴰⵍ**,
n.m. (a-, u-, ф-). *Débordement de rivière, crue.* pl. id uḥmal. Rac. ḥml$_3$.

aḥmamḍəy, **ⴰⵃⵎⴰⵎⴹⵢ**,
n.m. et adj. (a-, u-, ф-). *Rose(couleur).* pl. iḥmamḍəyyən (i-, i-, ф-), f. taḥmamḍəyt (ta-, t-), pl. iḥmamḍəyyin (ti-, t-). Rac. ḥmḍ.

aḥəmḥəm, **ⴰⵃⵎⵃⵎ**,
n.m. (a-, u-, ф-). *Usurpation, appropriation illicite des biens d'autrui.* pl. id uḥəmḥəm. Rac. ḥm$_6$.

ahmiləy, **ⴰⵀⵎⵉⵍⵢ**,
n.m. et adj. (a-, u-, ф-). *Vagabond, errant.* ▪Fig. *Homosexuel (en langage adolescent).* pl. ihmilay (i-, i-, ф-), f. tahmiləyt (ta-, t-), pl. ihmilay (ti-, t-). ▪syn. pour le deuxième sens. aḥəccaṛ, ciṭab. Rac. hml.

aḥəmmal, **ⴰⵃⵎⵎⴰⵍ**,
n.m. (a-, u-, ф-). *Débardeur, roulier.* pl. iḥəmmalən (i-, i-, ф-). Rac. ḥml$_1$.

aḥəmmas, **ⴰⵃⵎⵎⴰⵙ**,
n.m. et adj. (a-, u-, ф-). *Restaurateur.* pl. iḥəmmasən (i-, i-, ф-), f. taḥəmmast (ta-, t-), pl. tiḥəmmasin (ti-, t-). Rac. ḥms.

aḥəmməs, **ⴰⵃⵎⵎⵙ**,
n.m. (a-, u-, ф-). *Compression écrasement.* ▪Fig. *Châtiment.* pl. id uḥəmməs. Rac. ḥms.

aḥəmməṣ, **ⴰⵃⵎⵎⵚ**,
n.m. (a-, u-, ф-). *Souffrance, endurance.* pl. id uḥəmməṣ. Rac. ḥmṣ.

aḥəmmum, **ⴰⵃⵎⵎⵓⵎ**,
n.m. (a-, u-, ф-). *Blé non mûr, blé avarié.* pl. iḥəmmumən (i-, i-, ф-). dim. taḥəmmumt (ta-, t-), pl. tiḥəmmumin (ti-, t-). voir aussi iməndi, irdən, timẓin, aẓəkkun. Rac. ḥm$_4$.

aḥəmməy, **ⴰⵃⵎⵎⵢ**,
n.m. et adj. (a-, u-, ф-). *Grognon, boudeur.* pl. iḥəmmay (i-, i-, ф-), f. taḥəmməyt (ta-, t-), pl. tiḥəmmay (ti-, t-). ▪syn. aməssuf. Rac. ḥm$_3$.

ahəmməz, **ⴰⵀⵎⵎⵣ**,
n.m. (a-, u-, ф-). *Boitillement.* pl. id uhəmməz. voir aussi tirridəlt, asridəl. Rac. hmz.

ahmuməc, **ⴰⵀⵎⵓⵎⵛ**,
n.m. (a-, u-, ф-). *Fait d'être mâchonné.* pl. id uhmuməc. voir aussi tamətciwt, ufuẓ, asluffəẓ, alqaw, aqərwəc, asəhmuməc, aɣəẓẓi, asəmrurəd, asṛaḍ, taməjliwt, askaḥ, azənnəd. Rac. hmc.

aḥnadər, **ⴰⵃⵏⴰⴷⵔ**,
n.m. (a-, u-, ф-). *Prudence, attention.* pl. id uḥnadər. Rac. ḥndr.

aḥnaq, **ⴰⵃⵏⴰⵇ**,
n.m. (a-, u-, ф-). *Blocage*. pl. id uḥnaq. Rac. ḥnq$_1$.

aḥnat, **ⴰⵃⵏⴰⵜ**,
n.m. (a-, u-, ф-). *Parjure, manquement à un serment.* pl. id uḥnat. Rac. ḥnt.

aḥnay, **ⴰⵃⵏⴰⵢ**,
n.m. (a-, u-, ф-). *Étranglement*. pl. id uḥnay. Rac. ḥny.

ahəncəc, **ⴰⵀⵏⵛⵓⵛ**,
n.m. (a-, u-, ф-). *Goinfrerie.* pl. id uhəncəc. Rac. hnc.

ahəngəḷ, **ⴰⵀⵏⴳⵍ**,
n.m. (a-, u-, ф-). pl. id uhəngəḷ. voir ahəngəḷ. Rac. ḥngḷ / hngḷ.

aḥəngəḷ, **ⴰⵃⵏⴳⵍ**,
n.m. (a-, u-, ф-). *Déplacement avec difficulté.* pl. id uḥəngəḷ. ▪Rq. On dit indifféremment : aḥəngəḷ ou ahəngəḷ. voir aussi tayuri, ticli, acucur, asəyyər, asḥifuf, ahərwəl, ashad, ahəngəḷ, aḥlucəm, asara, aɣaṛa, ahəddər. Rac. hngḷ /ḥngḷ.

ahəngur, **ⴰⵀⵏⴳⵓⵔ**,
n.m. et adj. (a-, u-, ф-). *Vieillot, désuet, trop vieux.* pl. ihəngurən (i-, i-, ф-), f. tahəngurt (ta-, t-), pl. tihəngurin (ti-, t-). Rac. hngr.

aḥənḥən, **ⴰⵃⵏⵃⵏ**,
n.m. (a-, u-, ф-). *Hennissement, toussotement.* pl. id uḥənḥən. Rac. ḥn$_5$.

aḥniq, **ⴰⵃⵏⵉⵇ**,
n.m. (a-, u-, ф-). *Maquillage de la bouche*. ▫Təlla təyyu-y-aḥniq n lməcwac ! *Elle s'est maquillé la bouche avec le tan.* pl. iḥniqən (i-, i-, ф-). Rac. ḥnq$_2$.

aḥənjif, **ⴰⵃⵏⵊⵉⴼ**,
n.m. (a-, u-, ф-). *Mensonge, calomnie, contrevérité.* pl. iḥənjifən (i-, i-, ф-). dim. taḥənjift (ta-, t-), pl. tiḥənjifin (ti-, t-). Rac. ḥnjf.

aḥənkis, **ⴰⵃⵏⴽⵉⵙ**,
n.m. (a-, u-, ф-). *Grosse joue.* pl. iḥənkisən (i-, i-, ф-). Rac. ḥnks.

aḥənnac, **ⴰⵃⵏⵏⴰⵛ**,
n.m. (a-, u-, ф-). *Bajoue.* pl. iḥənnacən (i-, i-, ф-). Rac. ḥnc.

aḥənnaḍ, **ⴰⵃⵏⵏⴰⴹ**,
n.m. (a-, u-, ф-). *Bandage, baudrier, enroulement*. pl. iḥənnaḍən (i-, i-, ф-). dim. taḥənnaṭṭ (ta-, t-), pl. tiḥənnaḍin (ti-, t-). Rac. ḥnḍ.

aḥənnəc, **ⴰⵃⵏⵏⵛ**,
n.m. (a-, u-, ф-). *Fait d'avoir de grosses joues.* pl. id uḥənnəc. Rac. ḥnc.

aḥənnəḍ, **ⴰⵃⵏⵏⴹ**,
n.m. (a-, u-, ф-). *Bande, bandage.* pl. id uḥənnəḍ. Rac. ḥnḍ.

aḥənni, **ⴰⵃⵏⵏⵉ**,
n.m. (a-, u-, ф-). *Apitoiement, pitié.* pl. id uḥənni. Rac. ḥn$_4$.

aḥənnək, **ⴰⵃⵏⵏⴽ**,
n.m. (a-, u-, ф-). *Fait de demander ce qu'on doit avec insistance, fait de mettre quelqu'un au pied du mur.* pl. id uḥənnək. Rac. ḥnk.

aḥənṣal, **ⴰⵃⵏⵚⴰⵍ**,
n.m. (a-, u-, ф-). *Coiffure, tout ce qui sert à couvrir la tête.* pl. iḥənṣalən (i-, i-, ф-), dim. taḥənṣalt (ta-, t-), pl. tiḥənṣalin (ti-, t-). Rac. ḥnṣl.

ahənsəs, **ⴰⵀⵏⵙⵓⵙ**,
n.m. (a-, u-, ф-). *Traîne.* pl. id uhənsəs. ▪syn. ahərwəl. voir aussi tayuri, ticli, acucur, asəyyər, asḥifuf, ashad, aḥəngəḷ, ahəngəḷ, aḥlucəm, asara, aɣaṛa, ahəddər. Rac. hns.

aḥnuc, **ⴰⵃⵏⵓⵛ**,
n.m. (a-, u-, ф-). *Grenouille*. ▫Aḥnuc ittqəṛqəṛ. *La grenouille coasse.* ▪Prov. Inna-y-as uḥnuc : Ssnəɣ wi d iyi yisin sukk aman d wi d iyi yisin al waman. La grenouille a dit : *Je connais celui qui m'a prise de l'eau et celui qui m'a ramenée vers l'eau.* Le mal et le bien sont clairs. pl. iḥnac (i-, i-, ф-), dim./femelle, taḥnuct (ta-, t-), pl. tiḥnac (ti-, t-). ▪syn. rég. aliga, ajru. Rac. ḥlc$_2$.

aḥnucu, ⴰⵃⵏⵓⵛⵓ,
n.m. (a-, u-, ф-). pl. id uḥnucu. voir aḥlucəm.

ahnunəy, ⴰⵀⵏⵓⵏⵢ,
n.m. (a-, u-, ф-). *Dégringolade, descente d'une pente.* pl. id uhnunəy. Rac. hny.

ahnunnəḍ, ⴰⵀⵏⵓⵏⵏⴹ,
n.m. (a-, u-, ф-). *Balancement.* pl. id uhnunnəḍ. Rac. nḍ$_2$.

aḥəppaḍ, ⴰⵃⴱⴱⴰⴹ,
n.m. et adj. (a-, u-, ф-). pl. iḥəppaḍən (i-, i-, ф-), f. taḥəppatt (ta-, t-), pl. tiḥəppaḍin (ti-, t-). voir aḥəbbaḍ.

aḥəppiḍ, ⴰⵃⴱⴱⵉⴹ,
n.m. et adj. (a-, u-, ф-). voir aḥəbbiḍ.

ahəppiṛ, ⴰⵀⴱⴱⵉⵕ,
n.m. (a-, u-, ф-). voir ahəbbiṛ.

ahəppiẓ, ⴰⵀⴱⴱⵉⵥ,
n.m. (a-, u-, ф-). voir ahəbbiẓ.

aḥəppəṛ, ⴰⵃⴱⴱⵕ,
n.m. (a-, u-, ф-). voir aḥəbbəṛ.

ahrad, ⴰⵀⵔⴰⴷ,
n.m. (a-, u-, ф-). *Fait de donner un coup dur.* ▪Fig. *Consommation excessive*. pl. id uhrad. Rac. hrd$_2$.

aḥraf, ⴰⵃⵔⴰⴼ,
n.m. (a-, u-, ф-). *Exclusion, répudiation, mise à pieds.* pl. id uḥraf. voir aussi adray, adḥay, adərrəm. Rac. ḥrf$_2$.

aḥṛag, ⴰⵃⵕⴰⴳ,
n.m. (a-, u-, ф-). *Passage clandestin vers un pays étranger, émigrer clandestinement.* pl. id uḥṛag. ▪syn. asəṛɣi. Rac. ḥṛg.

aḥrak, ⴰⵃⵔⴰⴽ,
n.m. (a-, u-, ф-). *Expédition, campagne, raid.* pl. id uḥrak. Rac. ḥrk$_2$.

aḥṛaq, ⴰⵃⵕⴰⵇ,
n.m. (a-, u-, ф-). *Emportement, énervement, vexation.* pl. id uḥṛaq. Rac. ḥṛq.

aḥrarad, ⴰⵃⵔⴰⵔⴰⴷ,
n.m. et adj. (a-, u-, ф-). *Jeune (ni petit ni grand).* pl. iḥraradən (i-, i-, ф-), f. taḥraratt (ta-, t-), pl. tiḥraradin (ti-, t-). Rac. ḥrd$_2$.

ahraraw, ⴰⵀⵔⴰⵔⴰⵡ,
n.m. et adj. (a-, u-, ф-). *Perturbé, désorienté, rétif.* ▫Tənyid f uyis ahraraw ? *Tu montes sur un cheval rétif ?* ▫Cəkk d ahraraw. *Tu es perturbé, non stable.* ▫Tbica tahrarawt. *Pluie orageuse.* pl. ihrarawən (i-, i-, ф-), f. tahrarawt (ta-, t-), pl. tihrarawin (ti-, t-). voir aussi aqəfqaf, afəṛfac. Rac. hrw.

aḥṛaṣ, ⴰⵃⵕⴰⵚ,
n.m. (a-, u-, ф-). *Zèle, persévérance.* pl. id uḥṛaṣ. Rac. ḥṛṣ$_1$.

aḥray, ⴰⵃⵔⴰⵢ,
n.m. (a-, u-, ф-). *Grattage du corps.* pl. id uḥray. Rac. ḥry.

aḥraz, ⴰⵃⵔⴰⵣ,
n.m. (a-, u-, ф-). *Protection.* pl. id uḥraz. Rac. ḥrz.

ahərbəz, ⴰⵀⵔⴱⵣ,
n.m. (a-, u-, ф-). *Fait de regarder une scène érotique sans être vu, voyeurisme.* pl. id uhərbəz. ▪syn. hərbizan. Rac. hrbz.

aḥərdan, ⴰⵃⵔⴷⴰⵏ,
n.m. (a-, u-, ф-). *Le fouette-queue "uromastix acanthinurus".* ▫Idəss day aḍu am uḥərdan. *Il ne boit que le vent comme le fouette-queue.* Expression utilisée pour dire qu'une personne ne mange rien ou n'a pas d'appétit. pl. iḥərdanən (i-, i-, ф-), dim./femelle, taḥərdant (ta-, t-), pl. tiḥərdanin (ti-, t-). voir Annexes. aḥərdan. Rac. ḥrdn.

aḥəṛḍan, ⴰⵃⵕⴹⴰⵏ,
n.m. et adj. (a-, u-, ф-). *Hartani, nègre habitant la zone des oasis ou l'Atlas saharien (Maroc et Algérie).* -Variété de datte. voir Annexes / tiyni. pl. iḥəṛḍanən (i-, i-, ф-), f. taḥəṛḍant (ta-, t-), pl. tiḥəṛḍanin (ti-, t-). ▪Rq. Ce terme n'est pas péjoratif. voir aussi abərcan, abəxxan, admam, adəmmam, suqqəy, adəɣmum. Rac. ḥṛḍn.

ahərdəf, ⴰⵀⵔⴷⴼ,
n.m. (a-, u-, ф-). voir ahərtəf.

aḥəṛḍən, ⴰⵃⵕⴹⵏ,
n.m. (a-, u-, ф-). *Noirceur (pour homme), bronzage.* pl. id uḥəṛḍən. Rac. ḥṛḍn.

ahərdun, ⴰⵀⵔⴷⵓⵏ,
n.m. et adj. (a-, u-, ф-). *Laid, grossier, faible d'esprit.* pl. ihərdan (i-, i-, ф-), f. tahərdunt (ta-, t-), pl. tihərdan (ti-, t-). Rac. hrd$_3$.

aḥərfif, ⴰⵃⵔⴼⵉⴼ,
n.m. (a-, u-, ф-). *Morceau de pain, sandwich.* pl. iḥərfifən (i-, i-, ф-). Rac. ḥrf$_4$.

ahəṛfil, ⴰⵀⵕⴼⵉⵍ,
n.m. et adj. (a-, u-, ф-). *Colosse(grand et lent).* pl. ihəṛfilən (i-, i-, ф-), f. tahəṛfilt (ta-, t-), pl. tihəṛfilin (ti-, t-). Rac. hṛfl.

ahəṛfəl, ⴰⵀⵕⴼⵍ,
n.m. (a-, u-, ф-). *Corpulence et lenteur.* pl. id uhəṛfəl. Rac. hṛfl.

aḥərfəy, ⴰⵃⵔⴼⵢ,
n.m. et adj. (a-, u-, ф-). *Simple, seul, exilé, sans accompagnement.* ▫Aɣṛum aḥərfəy. *Pain nu.* pl. iḥərfay (i-, i-, ф-), f. taḥərfəyt (ta-, t-), pl. tiḥərfay (ti-, t-). Rac. ḥrf$_1$.

ahərgəm, ⴰⵀⵔⴳⵎ,
n.m. (a-, u-, ф-). *Déclin, dégradation, avancée dans l'âge.* pl. id uhərgəm. Rac. hrgm$_1$.

ahərgum, ⴰⵀⵔⴳⵓⵎ,
n.m. et adj. (a-, u-, ф-). *Anéanti, dégénéré, avancé dans l'âge.* pl. ihərgumən (i-,i-, ф-), f. tahərgumt (ta-, t-), pl. tihərgumin (ti-, t-). Rac. hrgm$_1$.

aḥəṛḥaḍ, ⴰⵃⵕⵃⴰⴹ,
n.m. (a-, u-, ф-). *Galet érodé par le mouvement des eaux, lavoir (par métonymie).* ▪Rq. Ce mot s'utilisé aujourd'hui dans son second sens (lavoir). pl. iḥəṛḥaḍən (i-, i-, ф-). ▪syn. ɛmaṛa. Rac. ḥṛḥḍ.

ahərhar, ⴰⵀⵔⵀⴰⵔ,
n.m. (a-, u-, ф-). *Courant rapide d'une rivière.* ▪Fig. *Personne communicative, causante.* pl. ihərharən (i-, i-, ф-). f. tahərhart (ta-, t-). pl. tihərharin (ti-, t-). Rac. hr$_3$.

aḥərḥəd, ⴰⵃⵔⵃⴷ,
n.m. (a-, u-, ф-). *Battement, penchant.* pl. id uḥərḥəd. Rac. ḥrd$_3$.

ahərhər, ⴰⵀⵔⵀⵔ,
n.m. (a-, u-, ф-). *Fait de couler (rivière).* ▪Fig. *Bavardage, causerie.* pl. id uhərhər. Rac. hr$_3$.

aḥərḥəz, ⴰⵃⵔⵃⵣ,
n.m. (a-, u-, ф-). *Bougeotte, agitation.* pl. id uḥərḥəz. Rac. ḥrḥz.

ahrirəw, ⴰⵀⵔⵉⵔⵡ,
n.m. (a-, u-, ф-). *Perturbation psychologique.* pl. id uhrirəw. voir aussi təhrirəw, aqəfqəf, afəṛfəc, tifføṛfəct. Rac. hrw.

ahərkək, ⴰⵀⵔⴽⵓⴽ,
n.m. (a-, u-, ф-). *Déplacement avec difficulté.* pl. id uhərkək. Rac. hrk.

ahərkəs, ⴰⵀⵔⴽⵙ,
n.m. (a-, u-, ф-). *Fait de se chausser.* pl. id uhərkəs. Rac. hrks.

ahərkus, ⴰⵀⵔⴽⵓⵙ,
n.m. (a-, u-, ф-). *Chaussure.* pl. ihərkusən (i-, i-, ф-)/ihərkas (i-, i-, ф-). ▪syn. taɣuni. Rac. hrks.

aḥərkəy, ⴰⵃⵔⴽⵢ,
n.m. et adj. (a-, u-, ф-). *Harki.* pl. iḥərkəyyən (i-, i-, ф-), f. taḥərkəyt (ta-, t-), pl. tiḥərkəyyin (ti-, t-). Rac. ḥrk$_1$.

ahərrad, ⴰⵀⵔⵔⴰⴷ,
n.m. et adj. (a-, u-, ф-). *Menteur excessif.* pl. ihərradən (i-, i-, ф-), f. tahərratt (ta-, t-), pl. tihərradin (ti-, t-). voir aussi akərkas, ahəyyaṭ, acəncan, azəffan, aẓəffaṭ, abəlɛuḍ. Rac. hrd$_1$.

aḥərrag, ⴰⵃⵔⵔⴰⴳ,
n.m. (a-, u-, ф-). *Troupeau.* Péjorativement, il s'utilise en parlant de personnes qui réagissent ensemble sans réfléchir au préalable. pl. iḥərragən (i-, i-, ф-). voir aussi taɛzilt. Rac. ḥrg.

aḥəṛṛag, ⴰⵃⵕⵕⴰⴳ,
n.m. et adj. (a-, u-, ф-). *Emigré clandestin, clandestin.* pl. iḥəṛṛagən (i-, i-, ф-), f. taḥəṛṛagt (ta-, t-). pl. tiḥəṛṛagin (ti-, t-). Rac. ḥṛg.

aḥərrak, ⴰⵃⵔⵔⴰⴽ,
n.m. et adj. (a-, u-, ф-). *Expéditionnaire.* pl. iḥərrakən (i-, i-, ф-), f. taḥərrakt (ta-, t-), pl. tiḥərrakin (ti-, t-). Rac. ḥrk$_2$.

ahərrandu, ⴰⵀⵔⵔⴰⵏⴷⵓ,
n.m. (a-, u-, ф-). / (ф-, ф-, ф-). *Gros singe.* ▪Fig. *Lourdaud.* pl. ihərrunda (i-, i-, ф-), f./femelle, tahərrandut (ta-, t-), pl. tihərrunda (ti-, t-). Rac. hrnd.

aḥəṛṛaq, ⴰⵃⵕⵕⴰⵇ,
n.m. et adj. (a-, u-, ф-). *Pleurnichard, pleurard, susceptible, écorché.* pl. iḥəṛṛaqən (i-, i-, ф-), f. taḥəṛṛaqt (ta-, t-), pl. tiḥəṛṛaqin (ti-, t-). Rac. ḥṛq.

aḥəṛṛaṣ, ⴰⵃⵕⵕⴰⵚ,
n.m. et adj. (a-, u-, ф-). *Studieux, zélé, laborieux.* pl. iḥəṛṛaṣən (i-, i-, ф-), f. taḥəṛṛaṣt (ta-, t-), pl. tiḥəṛṛaṣin (ti-, t-). ▪ant. aṣəlkaṭ. Rac. ḥṛṣ$_1$.

aḥərrəc, ⴰⵃⵔⵔⵛ,
n.m. (a-, u-, ф-). *Mouvement, action, animation.* pl. id uḥərrəc. ▪syn. aḥəlwəc, akəckəc. Rac. ḥrc.

aḥəṛṛəc, ⴰⵃⵕⵕⵛ,
n.m. (a-, u-, ф-). *Crépissage, crépi.* pl. id uḥəṛṛəc. Rac. ḥṛc.

ahərrəd, ⴰⵀⵔⵔⴷ,
n.m. (a-, u-, ф-). *Fait de mentir de façon excessive.* pl. id uhərrəd. voir aussi akərkəs, ahəffəf, ahəyyəṭ, acəncən, azəffən, aẓəffəṭ, abəlɛəḍ. Rac. hrd$_1$.

aḥərrəf, ⴰⵃⵔⵔⴼ,
n.m. (a-, u-, ф-). *Repiquage(terme utilisé uniquement en parlant des carottes).* pl. id uḥərrəf. Rac. ḥrf$_3$.

ahəṛṛi, ⴰⵀⵕⵕⵉ,
n.m. (a-, u-, ф-). *Défécation (matière fécale coulante).* ▪Fig. *Peur, lâcheté.* ▪Rq. Ce terme ne s'utilise qu'en

parlant de l'homme. pl. id uhəṛṛi. voir aussi abṛaḍ, asqunnəẓ, atəḥtəḥ, aɛənkəẓ, azəqqi, asiskət. Rac. hṛ.

aḥəṛṛi, **ⴰⵃⵕⵕⵉ**,
n.m. (a-, u-, ф-). *Etat de ce qui est pimenté ou poivré.* pl. id uḥəṛṛi. Rac. ḥṛ$_3$.

ahərrid, **ⴰⵀⵔⵔⵉⴷ**,
n.m. (a-, u-, ф-). *Mensonge excessif.* pl. ihərridən (i-, i-, ф-). voir aussi akərkəs, ahərrəd, ahəffəf, ahəyyəṭ, acəncən, azəffən. Rac. hrd$_1$.

aḥərrik, **ⴰⵃⵔⵔⵉⴽ**,
n.m. (a-, u-, ф-). *Expédition.* pl. iḥərrikən (i-, i-, ф-). Rac. ḥrk$_2$.

ahəṛṛiṛ, **ⴰⵀⵕⵕⵉⵕ**,
n.m. (a-, u-, ф-). *Excrément liquide, diarrhée, matière fécale coulante.* ▪Fig. *Lâche.* pl. ihəṛṛiṛən (i-, i-, ф-). ▪Rq. Ce terme ne s'utilise qu'en parlant de l'homme. voir aussi abṛaḍ, abəṛṛiḍ, asəbṛəḍ, ahəṛṛi, ashəṛṛi, aqənnuẓ, asqunnəẓ, atəḥtih, atəḥtəḥ, ixxan, iɛɛan, iẓẓan, ifaẓẓatən, aɛənkiẓ, tiskətt, azəqqi. Rac. hṛ.

aḥərrər, **ⴰⵃⵔⵔⵓⵔ**,
n.m. (a-, u-, ф-). *Liquéfaction.* pl. id uḥərrər. ▪syn. asizzəl. Rac. ḥrr.

ahərrəs, **ⴰⵀⵔⵔⵙ**,
n.m. (a-, u-, ф-). *Cardage de la laine à l'aide de cardes dites lluḥ ou aqərcal.* Les bourres obtenues sont dites lliqat. Elles passent par les opérations suivantes : ankaḍ (*arrachage / coupe*) axəlləḍ (*mélange*) azuzzər (*vannage quand la laine est jetée en l'air*). pl. id uhərrəs. voir aussi taməṛẓiwt. Rac. hrs.

aḥərrud, **ⴰⵃⵔⵔⵓⴷ**,
n.m. (a-, u-, ф-). *Bébé de grande taille.* pl. iḥərrudən (i-, i-, ф-), f. taḥərrutt (ta-, t-), pl. tiḥərrudin (ti-, t-). Rac. ḥrd$_2$.

aḥərrəz, **ⴰⵃⵔⵔⵣ**,
n.m. (a-, u-, ф-). *Transcription de leçons dans des papiers de petites tailles en vue d'un copiage.* (terme scolaire). pl. id uḥərrəz. Rac. ḥrz.

ahərtak, **ⴰⵀⵔⵜⴰⴽ**,
n.m. (a-, u-, ф-). *Piège en forme de trou.* pl. ihərtakən (i-, i-, ф-). ▪syn. taməddayt, madun. Rac. hrtk.

ahərtəf, **ⴰⵀⵔⵜⴼ**,
n.m. (a-, u-, ф-). *Divagation, délire, hallucination.* pl. id uhərtəf. On dit aussi ahərdəf et ahədrəf. Rac. hrtf / htrf / hdrf.

ahərtəl, **ⴰⵀⵔⵜⵍ**,
n.m. (a-, u-, ф-). *Abondance, fréquence.* pl. id uhərtl. Rac. hrtl.

aḥrurəd$_1$, **ⴰⵃⵔⵓⵔⴷ**,
n.m. (a-, u-, ф-). *Croissance.* pl. id uḥrurəd. Rac. ḥrd$_2$.

aḥrurəd$_2$, **ⴰⵃⵔⵓⵔⴷ**,
n.m. (a-, u-, ф-). *Impatience.* pl. id uḥrurəd. Rac. ḥrd$_1$.

aḥṛuṛəq, **ⴰⵃⵕⵓⵕⵇ**,
n.m. (a-, u-, ф-). *Inflammation, lancination.* ▪Fig. *Offuscation.* pl. id uḥṛuṛəq. ▪Rq. Au figuré, il s'utilise par métathèse et par confusion avec le mot aqṛuṛəḥ. voir aussi taməṛɣiwt, iqqad, asəṛɣi, acmaḍ, ləḥmu, acmuməḍ, aẓmaḍ, acəmməd, akəfkəf, alkukəf, asəlkukəf, acəwwəṭ, iṛaf. Rac. ḥṛq.

aḥṛuṛəṣ, **ⴰⵃⵕⵓⵕⵚ**,
n.m. (a-, u-, ф-). *Offuscation.* pl. id uḥṛuṛəṣ. Rac. ḥṛṣ$_2$.

ahrurəy, **ⴰⵀⵔⵓⵔⵢ**,
n.m. (a-, u-, ф-). *Fait de composer des berceuses.* pl. id uhrurəy. Rac. r$_6$.

aḥṛuy, **ⴰⵀⵕⵓⵢ**,
n.m. et adj. (a-, u-, ф-). *Lâche, mouton.* voir taḥṛuyt. pl. iḥṛay (i-, i-, ф-), f. taḥṛuyt (ta-, t-), pl. tiḥṛay (ti-, t-) / tiḥṛuyin (ti-, t-). Rac. ḥṛy.

ahəṛwəj, **ⴰⵀⵕⵡⵊ**,
n.m. (a-, u-, ф-). *Trouble.* pl. id uhəṛwəj. Rac. hṛwj.

ahərwəl, **ⴰⵀⵔⵡⵍ**,
n.m. (a-, u-, ф-). *Fait de marcher en traînant.* pl. id uhərwəl. ▪syn. ahənsəs. voir aussi tayuri, ticli, acucur, asəyyər, asḥifuf, ashad, aḥəngəḷ, ahəngəḷ, aḥlucəm, asara, aɣaṛa, ahəddər, abəɛkək, akəɛrər. Rac. hrwl.

aḥṣal, **ⴰⵃⵚⴰⵍ**,
n.m. (a-, u-, ф-). *Panne, blocage.* pl. id uḥṣal. Rac. ḥṣl.

aḥsar, **ⴰⵃⵙⴰⵔ**,
n.m. (a-, u-, ф-). *Obstruction, obturation, constipation.* pl. id uḥsar. Rac. ḥsr.

aḥəṣṛah, **ⴰⵃⵚⵕⴰⵀ**,
interj. Exprimant un regret ou une nostalgie. *Hélas.* ▪syn. aḥḥac. Rac. ḥṣṛh.

aḥəsrəf, **ⴰⵃⵙⵔⴼ**,
n.m. (a-, u-, ф-). *Fait d'être incomplet ou dénué.* pl. id uḥəsrəf. Rac. ḥsrf.

aḥəsruf, **ⴰⵃⵙⵔⵓⴼ**,
n.m. et adj. (a-, u-, ф-). *Mal venu.* pl. iḥəsrufən (i-, i-, ф-), f. taḥəsruft (ta-, t-), pl. tiḥəsrufin (ti-, t-).

Rac. ḥsrf.

aḥəssən, **ⴰⵃⵙⵙⵏ**,
n.m. (a-, u-, ф-). *Coiffure.* pl. id uḥəssən. Rac. ḥsn.

ahəthat, **ⴰⵀⵜⵀⴰⵜ**,
n.m. et adj. (a-, u-, ф-). *Rêveur, optimiste.* pl. ihəthatən (i-, i-, ф-), f. tahəthatt (ta-, t-), pl. tihəthatinti-, t-). Rac. ht.

ahəthət, **ⴰⵀⵜⵀⵜ**,
n.m. (a-, u-, ф-). *Souhait, rêve.* pl. id uhəthət. Rac. ht.

aḥəthut, **ⴰⵃⵜⵃⵓⵜ**,
n.m. (a-, u-, ф-). *Gravats, déblais, alluvions.* pl. iḥəthutən (i-, i-, ф-). Rac. ḥt$_2$.

aḥtit, **ⴰⵃⵜⵉⵜ**,
n.m. (a-, u-, ф-). *Trame fibreuse destinée au lavage, lavette.* pl. iḥtitən (i-, i-, ф-). Rac. ḥt$_1$.

ahətrəf, **ⴰⵀⵜⵔⴼ**,
n.m. (a-, u-, ф-). voir ahərtəf.

aḥətrit, **ⴰⵃⵜⵔⵉⵜ**,
n.m. (a-, u-, ф-). *Gros muscle.* pl. iḥətritən (i-, i-, ф-). Rac. ḥtrt.

aḥəttəc, **ⴰⵃⵜⵜⵛ**,
n.m. (a-, u-, ф-). *Fait d'être en bataille, hirsute, désordonné.* pl. id uḥəttəc. Rac. ḥtc.

aḥəttcay, **ⴰⵃⵜⵜⵛⴰⵢ**,
n.m. et adj. (a-, u-, ф-). *Joueur unique contre deux ou plusieurs personnes.* pl. iḥəttcayən (i-, i-, ф-), f. taḥəttcayt (ta-, t-), pl. tiḥəttcayin (ti-, t-). Rac. ḥc$_3$.

aḥubəc, **ⴰⵃⵓⴱⵛ**,
n.m. (a-, u-, ф-). *Etat de celui qui est piteux, fait d'être piteux.* pl. id uḥubəc. Rac. ḥbc$_3$.

ahuc, **ⴰⵀⵓⵛ**,
n.m. (a-, u-, ф-). *Attaque.* pl. id uhuc. On dit aussi ahic. Rac. hc$_2$.

aḥuf, **ⴰⵃⵓⴼ**,
n.m. (a-, u-, ф-). *Fait de se jeter sur, attaque en couvrant.* pl. id uḥuf. ▪syn. asraf. Rac. ḥf$_2$.

ahulanḍəy, **ⴰⵀⵓⵍⴰⵏⴹⵢ**,
n.m. et adj. (a-, u-, ф-). *Hollandais.* pl. ihulanḍəyyən (i-, i-, ф-), f. tahulanḍəyt (ta-, t-), pl. tihulanḍəyyin (ti-, t-). Au féminin, ce mot signifie aussi *Le hollandais (la langue).*

ahuṛḍəm, **ⴰⵀⵓⵕⴹⵎ**,
n.m. (a-, u-, ф-). *Fait d'être grand et mal fait.* pl. id uhuṛḍəm. Rac. hṛḍm.

ahuṛṛəy, **ⴰⵀⵓⵕⵕⵢ**,
n.m. (a-, u-, ф-). *Comportement lâche, lâcheté.* pl. id uhuṛṛəy. On dit indifféremment ahuṛṛəy ou tihhuṛṛəyt. Rac. hṛy.

aḥussi, **ⴰⵃⵓⵙⵙⵉ**,
n.m. (a-, u-, ф-). *Sentiment, sensation.* pl. id uḥussi. Rac. ḥs$_2$.

aḥwac, **ⴰⵃⵡⴰⵛ**,
n.m. (a-, u-, ф-). *Chant collectif rythmé aux tambourins et applaudissements et accompagné de danse.* voir Annexes/ aḥwac. pl. iḥwacən (i-, i-, ф-). Rac. ḥwc$_2$.

aḥwaṛ, **ⴰⵃⵡⴰⵕ**,
n.m. (a-, u-, ф-). *Fœtus.* pl. iḥwaṛən (i-, i-, ф-), dim/femelle, taḥwaṛt (ta-, t-), pl. tiḥwaṛin (ti-, t-). Rac. ḥwṛ$_1$.

aḥwiwəṛ, **ⴰⵃⵡⵉⵡⵕ**,
n.m. (a-, u-, ф-). *Inquiétude.* pl. id uḥwiwəṛ. Rac. ḥwṛ$_2$.

aḥəwwaq, **ⴰⵃⵡⵡⴰⵇ**,
n.m. (a-, u-, ф-). *Turban.* pl. iḥəwwaqən (i-, i-, ф-), dim. taḥəwwaqt (ta-, t-), pl. tiḥəwwaqin (ti-, t-). Rac. ḥwq.

aḥəwwas, **ⴰⵃⵡⵡⴰⵙ**,
n.m. et adj. (a-, u-, ф-). *Promeneur, touriste.* pl. iḥəwwasən (i-, i-, ф-), f. taḥəwwast (ta-, t-), pl. tiḥəwwasin (ti-, t-). Rac. ḥws.

aḥəwwaṣ, **ⴰⵃⵡⵡⴰⵚ**,
n.m. et adj. (a-, u-, ф-). *Monopolisateur, pilleur.* pl. iḥəwwaṣən (i-, i-, ф-), f. taḥəwwaṣt (ta-, t-), pl. tiḥəwwaṣin (ti-, t-). Rac. ḥwṣ.

aḥəwwəc, **ⴰⵃⵡⵡⵛ**,
n.m. (a-, u-, ф-). *Fait de tirer vers soi.* pl. id uḥəwwəc. Rac. ḥwc$_1$.

aḥəwwəḍ, **ⴰⵃⵡⵡⴹ**,
n.m. (a-, u-, ф-). *Clôture, entourage.* pl. id uḥəwwəḍ. Rac. ḥwḍ.

ahəwwəl, **ⴰⵀⵡⵡⵍ**,
n.m. (a-, u-, ф-). *Secousse, harcèlement, dérangement.* pl. id uhəwwəl. Rac. hwl.

aḥəwwəq, **ⴰⵃⵡⵡⵇ**,
n.m. (a-, u-, ф-). *Fait de mettre un turban.* pl. id uḥəwwəq. Rac. ḥwq.

ahəwwəs, **ⴰⵀⵡⵡⵙ**,
n.m. (a-, u-, ф-). *Dérangement, tracas.* pl. id uhəwwəs. Rac. hws.

aḥəwwəs, **ⴰⵃⵡⵡⵙ**,
n.m. (a-, u-, ф-). *Promenade.* pl. id uḥəwwəs. Rac.

ḥws.

aḥəwwəṣ, **ⴰⵃⵡⵡⵚ**,
n.m. (a-, u-, ɸ-). *Pillage.* pl. id uḥəwwəṣ. Rac. ḥwṣ.

aḥəyyaḥ, **ⴰⵃⵢⵢⴰⵃ**,
n.m. et adj. (a-, u-, ɸ-). *Rabatteur de gibier.* pl. iḥəyyaḥən (i-, i-, ɸ-), f. taḥəyyaḥt (ta-, t-), pl. tiḥəyyaḥin (ti-, t-). Rac. ḥyḥ.

ahəyyaṭ, **ⴰⵀⵢⵢⴰⵟ**,
n.m. et adj. (a-, u-, ɸ-). *Mythomane, menteur indiscret.* pl. ihəyyaṭən (i-, i-, ɸ-), f. tahəyyaṭṭ (ta-, t-), pl. tihəyyaṭin (ti-, t-). ▪Rq. Ce mot serait une déformation du mot aɣəyyaṭ. voir aussi ahərrad, akərkas, acəncan, azəffan, aẓəffaṭ, abəlɛuḍ. Rac. ɣyḍ.

ahəyyəb, **ⴰⵀⵢⵢⴱ**,
n.m. (a-, u-, ɸ-). *Fait de faire ciller ou de faire un geste comme pour frapper.* pl. id uhəyyəb. Rac. hb$_2$.

ahəyyəf, **ⴰⵀⵢⵢⴼ**,
n.m. (a-, u-, ɸ-). *Aération.* pl. id uhəyyəf. Rac. hf$_1$.

aḥəyyəḥ, **ⴰⵃⵢⵢⵃ**,
n.m. (a-, u-, ɸ-). *Battue.* pl. id uḥəyyəḥ. ▪syn. taḥiḥayt, ahaṛəj. Rac. ḥyḥ.

ahəyyəṭ, **ⴰⵀⵢⵢⵟ**,
n.m. (a-, u-, ɸ-). *Mensonges indiscrets.* pl. id uhəyyəṭ. ▪Rq. Ce mot est probablement une déformation du mot aɣəyyəṭ. voir aussi akərkəs, ahərrəd, ahəffəf, acəncən, azəffən, aẓəffəṭ, abəlɛəḍ. Rac. ɣyḍ.

aḥzar, **ⴰⵃⵣⴰⵔ**,
n.m. (a-, u-, ɸ-). *Contrôle, fait d'indiquer si l'eau lors de l'irrigation a atteint le point voulu (jargon des fellahs).* pl. id uḥzar. Rac. ḥzr.

ahəẓmən, **ⴰⵀⵥⵎⵏ**,
n.m. (a-, u-, ɸ-). *Hasard, risque, chance.* pl. id uhəẓmən. Rac. hẓmn.

aḥəzzar, **ⴰⵃⵣⵣⴰⵔ**,
n.m. et adj. (a-, u-, ɸ-). *Contrôleur, personne qui indique si l'eau a atteint le point voulu (jargon des fellahs).* pl. iḥəzzarən (i-, i-, ɸ-), f. taḥəzzart (ta-, t-), pl. tiḥəzzarin (ti-, t-). Rac. ḥzr.

ahəzzi, **ⴰⵀⵣⵣⵉ**,
n.m. (a-, u-, ɸ-). *Dépoussiérage, battage, époussetage.* pl. id uhəzzi. Rac. hz.

aḥəzzi, **ⴰⵃⵣⵣⵉ**,
n.m. (a-, u-, ɸ-). *Besoin ou nécessité.* pl. id uḥəzzi. Rac. ḥz$_2$.

ajabbunəy, **ⴰⵊⴰⴱⴱⵓⵏⵢ**,
n.m. et adj. (a-, u-, ɸ-). *Japonais.* pl. ijabbunəyyən (i-, i-, ɸ-), f. tajabbunəyt (ta-, t-), pl. tijabbunəyyin (ti-, t-). Le féminin tajabbunəyt signifie aussi la langue du japon. ▪Rq. On entend surtout la forme assourdie [ajappunəy].

ajad, **ⴰⵊⴰⴷ**,
n.m. (a-, wa-, a-). *Bravo.* ▫Ajad a mmi! *Bravo mon fils!* pl. id wajad. ▪Rq. Ce mot s'utilise aussi comme interjection. ▪syn. baẓẓ. ▪syn. rég. ayuz. Rac. jd$_1$.

ajaḍaṛməy, **ⴰⵊⴰⴹⴰⵕⵎⵢ**,
n.m. et adj. (a-, u-, ɸ-). *Gendarme.* pl. ijaḍaṛməyyən (i-, i-, ɸ-), f. tajaḍaṛməyt (ta-, t-), pl. tijaḍaṛməyyin (ti-, t-). ▪syn. mzg. aməstul. Rac. jḍṛm.

ajahəd, **ⴰⵊⴰⵀⴷ**,
n.m. (a-, u-, ɸ-). *Lutte, guerre sainte.* pl. id ujahəd. Rac. jhd.

ajappunəy, **ⴰⵊⴰⴱⴱⵓⵏⵢ**,
n.m. et adj. (a-, u-, ɸ-). pl. ijappunəyyən (i-, i-, ɸ-), f. tajappunəyt (ta-, t-), pl. tijappunəyyin (ti-, t-). voir ajabbunəy.

ajarra, **ⴰⵊⴰⵔⵔⴰ**,
n.m. (a-, u-, ɸ-). *Diarrhée, liquéfaction, fluidité.* pl. id ujarra. ▪syn. asizzəl. Rac. jr$_3$.

ajbad$_1$, **ⴰⵊⴱⴰⴷ**,
n.m. (a-, u-, ɸ-). *Extraction, entraînement, attraction, étirage.* ▫Ajbad n uluḍ. *Adhérence de la boue.* ▫Ajbad n uẓəṭṭa. Opération par laquelle dans le métier à tisser, on prend le travail ourdi, on l'étale dans le sens de la largeur et on monte les navettes ɣanim n uẓəṭṭa et taɣda puis on procède à son bobinage unuḍ. pl. id ujbad. Rac. jbd$_1$.

ajbad$_2$, **ⴰⵊⴱⴰⴷ**,
n.m. (a-, u-, ɸ-). *Passage à l'état de cheval ajəbdəy dans le jeu tiddatt ou situation d'un cheval dit ajəbdəy dans ce même jeu.* voir tiddatt. pl. id ujbad. Rac. jbd$_2$.

ajbaṛ, **ⴰⵊⴱⴰⵕ**,
n.m. (a-, u-, ɸ-). *Jointure, aboutement, jonction, conjonction.* pl. id ujbaṛ. Rac. jbṛ$_1$.

ajəbbaṛ, **ⴰⵊⴱⴱⴰⵕ**,
n.m. et adj. (a-, u-, ɸ-). *Rebouteur.* pl. ijəbbaṛən (i-, i-, ɸ-). f. tajəbbaṛt (ta-, t-). pl. tijəbbaṛin (ti-, t-). Par assourdissement, on entend aussi [ajəppaṛ]. Rac. jbṛ$_1$.

ajəbbuj, **ⴰⵊⴱⴱⵓⵊ**,
n.m. (a-, u-, ɸ-). Par assourdissement, on entend aussi [ajəppuj]. voir azəbbuj.

ajəbdəy, **ⴰⵊⴱⴷⵢ**,

n.m. (a-, u-, ф-). *Type de chevaux dans le jeu tiddatt.* voir tiddatt. pl. ijəbday (i-, i-, ф-). Rac. jbd$_2$.

ajbəj, **ⴰⵊⴱⵊ**,
n.m. (a-, u-, ф-). *Faisceau.* pl. ijəbjan (i-, i-, ф-). Rac. jbj.

ajəbjər, **ⴰⵊⴱⵊⵔ**,
n.m. (a-, u-, ф-). *Imitation par dérision, diatribe.* pl. id ujəbjər. Cette forme est obtenue par assimilation : asəbjər. Rac. bjr.

ajdab, **ⴰⵊⴷⴰⴱ**,
n.m. (a-, u-, ф-). *Transe.* pl. id ujdab. Rac. jdb.

ajdam, **ⴰⵊⴷⴰⵎ**,
n.m. (a-, u-, ф-). *Gangrène, contamination.* pl. id ujdam. ▪syn. asəlquqəm. Rac. jdm.

ajəddəd, **ⴰⵊⴷⴷⴻⴷ**,
n.m. (a-, u-, ф-). *Renouvellement, changement*. pl. id ujəddəd. ▪syn. anfal, asənfəl, amuttəy, asmuttəy. Rac. jdd.

ajdid, **ⴰⵊⴷⵉⴷ**,
n.m. et adj. (a-, u-, ф-). *Nouveau.* pl. ijdidən (i-, i-, ф-). f. tajditt (ta-, t-), pl. tijdidin (ti-, t-). ▪syn. Mzg. amaynut. Rac. jdd.

ajḍiḍ, **ⴰⵊⴹⵉⴹ**,
n.m. (a-, u-, ф-). *Oiseau.* ▫Tut i təjḍitt. Littrl. (Il est atteint de l'oiseau). Se dit quand un nourrisson est atteint de dysenterie. Traditionnellement, cette maladie est attribuée à la salive d'un oiseau nocturne surtout pendant l'été. ▪Prov. Iɣṛu mani ɣəṛn ijḍaḍ. *Il a étudié là où ont étudié les oiseaux.* Se dit d'une personne rusée. pl. ijḍaḍ (i-, i-, ф-) / ijḍiḍən (i-, i-, ф-). dim. tajḍitt (ta-, t-). pl. tijḍiḍin (ti-, t-) / tijḍaḍ (ti-, t-). Rac. jḍ$_1$.

ajdiddan, **ⴰⵊⴷⵉⴷⴷⴰⵏ**,
n.m. (a-, u-, ф-). *Fumeterre.* pl. ijdiddan (i-, i-, ф-). Rac. jd$_3$.

ajdir, **ⴰⵊⴷⵉⵔ**,
n.m. (a-, u-, ф-). *Rempart, escarpement, talus.* pl. ijədran (i-, i-, ф-). Rac. jdr$_1$ / gdr$_2$.

ajəḍjiḍ, **ⴰⵊⴹⵊⵉⴹ**,
n.m. (a-, u-, ф-). *Contagion, épidémie, pandémie.* pl. ijəḍjiḍən (i-, i-, ф-). Rac. jḍ$_2$.

ajdəl, **ⴰⵊⴷⵍ**,
n.m. (a-, u-, ф-). *Bassin, cuvette.* ▫Iɛləm si Təcṛumt al Ajdəl. *Il possède de Tachroumt jusqu'à Ajdel.* Expression utilisée à Figuig pour signifier "tout". Tachroumt ex-ksar à l'ouest de Figuig, Ajdel ex-ksar à l'est de Figuig. pl. ijədlan (i-, i-, ф-). Rac. jdl.

ajdur, **ⴰⵊⴷⵓⵔ**,
n.m. (a-, u-, ф-). *Fait de se griffer le visage lors de deuil ou de grand malheur.* ▫Utənt ajdur. *Elles ont fortement griffé leurs visages.* pl. ijdurən (i-, i-, ф-). Rac. jdr$_2$.

ajfal, **ⴰⵊⴼⴰⵍ**,
n.m. (a-, u-, ф-). *Emportement*, *emballement, nervosité*, *rage.* pl. id ujfal. Rac. jfl.

ajhal, **ⴰⵊⵀⴰⵍ**,
n.m. (a-, u-, ф-). *Violence.* pl. id ujhal. Rac. jhl.

ajəḥmum, **ⴰⵊⵃⵎⵓⵎ**,
n.m. (a-, u-, ф-). *Merle.* ▪Prov. Inna-y-as ujəḥmum : mətta nəddər ad nəmləl. *Le merle a dit : "Si l'on vit encore, on deviendra blanc."* Il ne faut jamais désespérer. pl. ijəḥmam (i-, i-, ф-) / ijəḥmumən (i-, i-, ф-), femelle. tajəḥmumt (ta-, t-), pl. tijḥmam (ti-, t-) / tijəḥmumin (ti-, t-). ▪syn. mṛəẓ, musanḍaw. ▪syn. rég. aməjku, ajəgju, akaya. Rac. jḥm.

ajəḥniṭ, **ⴰⵊⵃⵏⵉⵟ**,
n.m. (a-, u-, ф-). *Désinence, queue.* pl. ijəḥniṭən (i-, i-, ф-). Rac. jḥnṭ.

aji, **ⴰⵊⵉ**,
n.m. (a-, u-, ф-). *La poêle.* pl. ijitən (i-, i-, ф-). Rac. j$_1$.

ajijaf, **ⴰⵊⵉⵊⴰⴼ**,
n.m. (a-, u-, ф-). voir asijaf.

ajijaḥ, **ⴰⵊⵉⵊⴰⵃ**,
n.m. (a-, u-, ф-). voir asijaḥ.

ajijər, **ⴰⵊⵉⵊⵔ**,
n.m. (a-, u-, ф-). pl. id ujijər. voir asijər.

ajilli, **ⴰⵊⵉⵍⵍⵉ**,
n.m. (a-, u-, ф-). *Serment, fait d'assermenter.* pl. id ujilli. Rac. jl$_2$.

ajjbəd, **ⴰⵊⵊⴱⴷ**,
n.m. (a-, u-, ф-). *Fait de déclarer un cheval comme ajəbdəy dans le jeu tiddatt*. voir tiddatt. pl. id ujjbəd. Rac. jbd$_2$.

ajjfəl, **ⴰⵊⵊⴼⵍ**,
n.m. (a-, u-, ф-). *Fait d'enrager ou de rendre un homme ou un animal incontrôlable*. pl. id ujjfəl. Rac. jfl.

ajjhəl, **ⴰⵊⵊⵀⵍ**,
n.m. (a-, u-, ф-). *Fait d'enrager ou de faire perdre conscience.* pl. id ujjhəl. Rac. jhl.

ajjən, **ⴰⵊⵊⵏ**,
n.m. (a-, wa-, a-). *Tournesol.* pl. id wajjən / ajjan (a-, wa-, a-). Rac. jn$_5$.

ajjummət, **ⴰⵊⵊⵓⵎⵎⵜ**,
n.m. (a-, u-, ф-). *Fait de rendre frémissant ou de causer un frémissement.* pl. id ujjummət. voir aussi arjiji, aṛkikəḍ, aṛqiqəf, ayrurəs, aqaqa, aqbubəs, arəεεəd, aqəṛqəf. Rac. jmt$_1$.

ajjɣəl, **ⴰⵊⵊⵖⵍ**,
n.m. (a-, u-, ф-). *Incitation à une violence irréfléchie.* pl. id ujɣal. Rac. jɣl$_3$.

ajjɣəm, **ⴰⵊⵊⵖⵎ**,
n.m. (a-, u-, ф-). *Ingurgitation, fait d'ingurgiter, fait de donner des petites gorgées.* pl. id ujjɣəm. Rac. jɣm.

ajlab, **ⴰⵊⵍⴰⴱ**,
n.m. (a-, u-, ф-). *Vaccin.* pl. id ujlab. Rac. jlb$_2$.

ajliṣ, **ⴰⵊⵍⵉⵚ**,
n.m. (a-, u-, ф-). *Scarabée, coléoptère.* pl. ijliṣən (i-, i-, ф-), femelle, tajliṣt (ta-, t-), pl. tijliṣin (ti-, t-). Rq. On entend aussi ajliẓ. Rac. jlṣ.

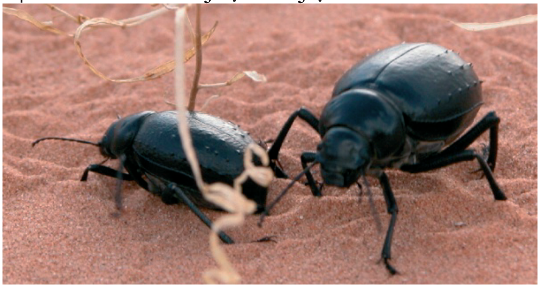
tijliṣin

ajliẓ, **ⴰⵊⵍⵉⵥ**,
n.m. (a-, u-, ф-). pl. ijliẓən (i-, i-, ф-), femelle, tajliṣt (ta-, t-), pl. tijliẓin/tijliṣin (ti-, t-). voir ajliṣ. Rac. jlṣ.

ajəlləb, **ⴰⵊⵍⵍⴱ**,
n.m. (a-, u-, ф-). *Fait de se dresser sur les pieds de derrière.* pl. id ujəlləb. ▪voir aussi asraf, aḥuf. Rac. jlb$_3$.

ajəllid, **ⴰⵊⵍⵍⵉⴷ**,
n.m. (a-, u-, ф-). *Roi, reine des abeilles.* ▫Ajəllid aməqqṛan. (Le grand roi). *Dieu.* ▫Təllid am ujəllid! *Tu es comme un roi / un prince.* ▫Ajəllid n tzizwa. *La reine des abeilles.* ▫Inəkḍ ajəllid nnəs. *Il a cueilli son miel. Il a tiré son épingle du jeu.* ▪Prov. W itəkkəsn ajəllid itəllɣ iḍuḍan nnəs. Littrl. (Qui coupe le miel lèche ses doigts). Qui a une responsabilité est susceptible de corruption. / Qui gère les biens publics en profite. On ne fait rien sans penser aux intérêts personnels. f. tajəllitt (ta-, t-). pl. tijəllidin (ti-, t-). Rac. jld.

ajəlləl, **ⴰⵊⵍⵍⵓⵍ**,
n.m. (a-, u-, ф-). *Fait d'assécher une pâte ou un mortier liquides ou coulants.* Dans ce sens son pluriel est id ujlləl. ▫*Quantité de farine ou de poudre mise pour assécher un mortier ou une pâte coulants.* pl. ijəllal (i-, i-, ф-). Rac. jl$_4$.

ajəlləq, **ⴰⵊⵍⵍⵇ**,
n.m. (a-, u-, ф-). *Éloignement violent, expulsion forcée, extradition.* pl. id ujəlləq. Rac. jlq / jlwq.

ajəlluləy, **ⴰⵊⵍⵍⵓⵍⵢ**,
n.m. et adj. (a-, u-, ф-). *Petit fichu posé sur les épaules d'une femme souvent de couleur rouge vif.* ▪Fig. *Rouge vif.* ▫Asəlham ajəlluləy. *Burnous rouge vif.* pl. ijəllulay (i-, i-, ф-), f./dim. tajəlluləyt (ta-, t-), pl. tijəllulay (ti-, t-). Rac. jl$_8$.

ajəlləx, **ⴰⵊⵍⵍⵅ**,
n.m. (a-, u-, ф-). *Souillure.* pl. id ujəlləx. Rac. jlx.

ajəlwəq, **ⴰⵊⵍⵡⵇ**,
n.m. (a-, u-, ф-). *Bannissement.* pl. id ujəlwəq. Rac. jlwq / jlq.

ajəlxəm, **ⴰⵊⵍⵅⵎ**,
n.m. (a-, u-, ф-). *Hibernation.* ▪Fig. *Engourdissement, sommeil exagéré.* pl. id ujəlxəm. ▪Rq. On dit aussi ajulxəm. Rac. jlxm.

ajəlxum, **ⴰⵊⵍⵅⵓⵎ**,
n.m. (a-, u-, ф-). *Hibernant.* ▪Fig. *Dormeur.* ▫Yyn ijəlxam. *Ils dorment trop.* ▫Aw d ajəlxum! *On dirait un hibernant!* pl. ijəlxam (i-, i-, ф-). f. tajəlxumt (ta-, t-), pl. tijəlxam (ti-, t-). Rac. jlxm.

ajmaṛ, **ⴰⵊⵎⴰⵕ**,
n.m. (a-, u-, ф-). *Apparition de la pousse terminale du palmier.* pl. id ujmaṛ. Rac. jmṛ.

ajmaε, **ⴰⵊⵎⴰⵄ**,
n.m. (a-, u-, ф-). *Réunion, ramassage, recueil.* pl. id ujmaε. ▪syn. asəkṛuffəy, ayraw. Rac. jmε.

ajmil, **ⴰⵊⵎⵉⵍ**,
n.m. (a-, u-, ф-). *Faveur.* ▫Ul ttiɣ ajmil nnəc. *Je n'ai pas oublié ton plaisir.* pl. ijmilən (i-, i-, ф-). Rac. jml$_1$.

ajmir, **ⴰⵊⵎⵉⵔ**,
n.m. (a-, u-, ф-). *Cabinet.* pl. ijmirən (i-, i-, ф-). Rac. jmr.

ajəmmaḍ, **ⴰⵊⵎⵎⴰⴹ**,
n.m. (a-, u-, ф-). *Versant, côté opposé, rive.* ▫*Grand nombre* (ce sens est né sous l'influence d'une palmeraie située à la rive est de Zouzfana et qui est très dense en palmiers dattiers), *fête bien animée et bien vive.* pl. ijəmmaḍən/ijəmḍan (i-, i-, ф-). Rac. jmḍ.

ajəmmaṛ, **ⴰⵊⵎⵎⴰⵕ**,
n.m. (a-, u-, ф-). *Pousse terminale fraîche d'un palmier.* pl. ijəmmaṛən (i-, i-, ф-). On dit également :

ljəmmaṛ. pl. id ljəmmaṛ. Rac. jmṛ.

ajəmməṛ, **ⴰⵊⵎⵎⵕ**,
n.m. (a-, u-, ф-). *Fait d'enlever la pousse terminale d'une plante.* pl. id ujəmməṛ. Rac. jmṛ.

ajənjaṛəy, **ⴰⵊⵏⵊⴰⵕⵢ**,
n.m. et adj. (a-, u-, ф-). *Onéreux*. pl. ijənjaṛəyyən (i-, i-, ф-), f. tajənjaṛəyt (ta-, t-), pl. tajənjaṛəyyin (ti-, t-). Rac. jnjṛ.

ajənjən, **ⴰⵊⵏⵊⵏ**,
n.m. (a-, u-, ф-). *Bourdonnement, chuchotement, craquettement.* ▪Fig. *Demande basse, quête, fait de roder autour de quelqu'un pour lui soustraire quelque chose.* ▫Ajənjən n tməẓẓuɣt. *Acouphène.* pl. id ujənjən. Rac. jn$_8$.

ajənna, **ⴰⵊⵏⵏⴰ**,
n.m. (a-, u-, ф-). *Le haut, le dessus, le ciel, l'amont.* ▫Yuləy l ujənna. *Il est monté en haut.* ▫Tyiwt təlla f ujənna n Məgṛaṛ. *Tiout se trouve au nord de Megrar.* ▫Cəkk qaɛ ajənna nsən. *Tu es prioritaire.* ▫Adday niɣ ajənna ? *En haut ou en bas ?* ▫Tudərt qaɛ f ujənna nnəɣ! *La vie est supérieure à nous tous!* ▫Mani təlla Tnant adday niɣ ajənna n yiɣẓəṛ ? *Où se trouve Tnant (Sfissifa) en aval ou en amont de la rivière ?* ▫Bəlla d mmis n ɛəmmi s ujənna. *Bella est un lointain cousin à moi.* ▪Prov. Ḥḍiɣ ajənna qqsəɣ dd adday. *J'ai surveillé le haut, je me suis trouvé dans le bas. Une personne ne peut pas tout faire toute seule.* Se dit lors d'un imprévu. ▪Prov. U dd yuḍi sukk jənna may dg ul təɛṛiḍ tmurt. *Il n'est pas tombé du ciel quelque chose que la terre n'a pas arrêté. Tout ce qui tombe du ciel est arrêté par la terre.* Tout imprévu, toute peine et tout malheur qui s'abattent sur nous ont des solutions. pl. ijənwan (i-, i-, ф-). ▪syn. nnəj, afəlla. ▪ant. adday. ▪syn. rég. igənni. Rac. jn$_1$.

ajənnəy, **ⴰⵊⵏⵏⵢ**,
n.m. (a-, u-, ф-). *Fée.* ▪Fig. *Bête noire*. pl. ijənnay (i-, i-, ф-), f. tajənnəyt (ta-, t-), pl. tijənnay (ti-, t-). Rac. jn$_7$.

ajənwəy, **ⴰⵊⵏⵡⵢ**,
n.m. (a-, u-, ф-). *Couteau*. pl. ijənway (i-, i-, ф-). dim. tajənwəyt (ta-, t-). pl. tijənway (ti-, t-). ▪syn. axədmi. Rac. jnw.

ajəppaṛ, **ⴰⵊⴱⴱⴰⵕ**,
n.m. (a-, u-, ф-). ajəbbaṛ.

ajəppuj, **ⴰⵊⴱⴱⵓⵊ**,
n.m. (a-, u-, ф-). voir ajəbbuj.

ajər, **ⴰⵊⵔ**,
v.tr. (Conjg. 66). *Être plus grand que, dépasser, surpasser, excéder.* ▫Bitti tujər yumas. *Bitti est plus grande que son frère*. ▫May d i-dd tucid yujər may d ac uciɣ. *Ce que tu m'as donné est plus grand que ce que je t'ai donné.* ▪syn. rég. agər. Rac. jr$_1$.

ajṛab, **ⴰⵊⵕⴰⴱ**,
n.m. (a-, u-, ф-). *Contagion*. pl. id ujṛab. Rac. jṛb$_1$.

ajṛaḥ, **ⴰⵊⵕⴰⵃ**,
n.m. (a-, u-, ф-). *Fait de blesser ou de se blesser.* pl. id ujṛaḥ. ▪syn. abiṭəṛ. Rac. jṛḥ.

ajṛan, **ⴰⵊⵕⴰⵏ**,
n.m. (a-, u-, ф-). *Grenouille.* pl. ijṛan (i-, i-, ф-). ▪Rq. ce terme est en usage à Boussemghoun. voir aussi aḥnuc, mayad.Rac. jṛn$_1$.

ajəṛḍal, **ⴰⵊⵕⴹⴰⵍ**,
n.m. (a-, u-, ф-). *Pantalon*. ▫Ajəṛḍal azwaw. *Pantalon ample aux pieds très courts.* ▫Ajəṛḍal aɛṛab. *Pantalon ample aux pieds moins courts*. ▫Ajəṛḍal aẓiṛaṛ. *Pantalon long.* ▫Ajəṛḍal n wuṭṭub. Littrl. (Pantalon de briques). *Short, culotte courte.* ▫Ajəṛḍal n jaj Littrl. (Pantalon intérieur) *Caleçon.* pl. ijəṛḍalən (i-, i-, ф-). dim. tajəṛḍalt (ta-, t-) *(petit pantalon ou slip).* pl. tijəṛḍalin (ti-, t-). Rac. jṛḍl.

ajrirəy, **ⴰⵊⵔⵉⵔⵢ**,
n.m. et adj. (a-, u-, ф-). *Originaire de la tribu des Ouled Jerir (tribu d'origine arabe venue vers l'ouest algérien à l'époque Fatimide).* pl. ijrirəyyən (i-, i-, ф-), f. tajrirəyt (ta-, t-), pl. tijrirəyyin (ti-, t-).

ajris, **ⴰⵊⵔⵉⵙ**,
n.m. (a-, u-, ф-). *Le froid de l'hiver.* ▫Xsɣ ajris. *J'aime le froid.* pl. ijrisən (i-, i-, ф-). ▪syn. taṣmuḍyi, aṣəmmiḍ, buṣəmmiḍ. Rac. jrs.

ajəṛjəṛ, **ⴰⵊⵕⵊⵕ**,
n.m. (a-, u-, ф-). *Emportement, nervosité.* pl. id ujəṛjəṛ. Rac. jṛ$_3$.

ajəṛjuṛ, **ⴰⵊⵕⵊⵓⵕ**,
n.m. et adj. (a-, u-, ф-). *Homme qui s'emporte vite, nerveux.* pl. ijəṛjaṛ (i-, i-, ф-). f. tajəṛjuṛt (ta-, t-). pl. tijəṛjaṛ (ti-, t-). Rac. jṛ$_3$.

ajəṛṛəb, **ⴰⵊⵕⵕⴱ**,
n.m. (a-, u-, ф-). *Expérimentation, tentative, essaie, expérience.* pl. id ujəṛṛəb. ▪syn. tirəmt. Rac. jṛb$_2$.

ajərrəd$_1$, **ⴰⵊⵔⵔⴷ**,
n.m. (a-, u-, ф-). *Elévation, hauteur, altitude.* pl. id ujərrəd. ▪syn. innaj, talya. Rac. jrd$_1$.

ajərrəd$_2$, **ⴰⵊⵔⵔⴷ**,
n.m. (a-, u-, ф-). *Imposition, taxation, impôt, taxe.* pl. id ujərrəd. Rac. jrd$_2$.

ajəṛṛiḥ, **ⴰⵊⵕⵕⵉⵃ**,
n.m. (a-, u-, ф-). *Blessure*. pl. ijəṛṛiḥən (i-, i-, ф-).

▪syn. ayəzzum, abiṭəṛ, acəqqiṛ, amərriz, adəddi. Rac. jṛḥ.

ajəṛṛuḍ, **ⴰⵊⵕⵕⵓⴹ**,
n.m. (a-, u-, ф-). *Bébé.* pl. ijəṛṛuḍən (i-, i-, ф-). Rac. jṛḍ.

ajərtil, **ⴰⵊⵔⵜⵉⵍ**,
n.m. (a-, u-, ф-). *Tapis, grande natte, moquette.* ▫Ajərtil est fait pour recouvrir la terre et protéger les tapis ou l'homme de la poussière. Il se fabrique avec l'alpha, les feuilles de palmier, le plastique ou les matériaux de récupération. ▫Inn n ujərtil. = *"Ceux de tapis"* sous-entendu excrément de tapis : difficile à éliminer. Se dit d'un homme intransigeant, intraitable. pl. ijərtal (i-, i-, ф-). dim. tajərtilt (ta-, t-), pl. tijərtal (ti-, t-).voir aussi acḍif. Rac. jrtl.

ajərtəl, **ⴰⵊⵔⵜⵍ**,
n.m. (a-, u-, ф-). *Fait de traîner comme un soûlard ou comme un clochard, vagabondage.* ▪Fig. *Vie indécente.* pl. id ujərtəl. Rac. jrtl.

ajujəy, **ⴰⵊⵓⵊⵢ**,
n.m. (a-, u-, ф-). *Guérison, fait de guérir.* pl. id ujujəy. Rac. jy$_1$.

ajummət, **ⴰⵊⵓⵎⵎⵜ**,
n.m. (a-, u-, ф-). *Frissonnement, frémissement, fait de frémir.* pl. id ujummət. voir aussi arjiji, aṛkikəḍ, aṛqiqəf, ayrurəs, aqaqa, aqbubəs, arəεεəd, aqəṛqəf. Rac. jmt$_1$.

ajunjəṛ, **ⴰⵊⵓⵏⵊⵕ**,
n.m. (a-, u-, ф-). *Cherté.* ▪Fig. *Dureté.* pl. id ujunjəṛ. Rac. jnjṛ.

ajuṛṛəf, **ⴰⵊⵓⵕⵕⴼ**,
n.m. (a-, u-, ф-). *Agglutination, groupement.* pl. id ujuṛṛəf. Rac. jṛf$_2$.

ajuεləz, **ⴰⵊⵓⵄⵍⵣ**,
n.m. (a-, u-, ф-). *Fait de durcir ou de faire pousser la tige dure(en parlant des oignons).* ▪Fig. *Désobéissance, révolte(chez les enfants).* pl. id ujuεləz. Rac. jεlz.

ajwanta, **ⴰⵊⵡⴰⵏⵜⴰ**,
n.m. (a-, u-, ф-). *Jointoiement, fait de colmater les joints ou les trous (terme en usage en maçonnerie).* pl. id ujwanta. Rac. jwn$_2$.

ajəwjəw, **ⴰⵊⵡⵊⵡ**,
n.m. (a-, u-, ф-). *Gazouillement, fait de gazouiller.* ▪Fig. *Bruit faible et confus.* pl. id ujəwjəw. Rac. wj.

ajəwwaq, **ⴰⵊⵡⵡⴰⵇ**,
n.m. (a-, u-, ф-). *Flûte.* pl. ijəwwaqən (i-, i-, ф-). Rac. jwq.

ajəwwəd, **ⴰⵊⵡⵡⴷ**,
n.m. (a-, u-, ф-). *Psalmodie du coran.* pl. id ujəwwəd. Rac. jwd.

ajəwwəq, **ⴰⵊⵡⵡⵇ**,
n.m. (a-, u-, ф-). *Plaisanterie, moquerie, ironie, quolibet.* pl. id ujəwwəq. Rac. jwq.

ajəwwəṛ, **ⴰⵊⵡⵡⵕ**,
n.m. (a-, u-, ф-). *Exagération, abus.* pl. id ujəwwəṛ. Rac. jwṛ.

ajəwwəṭ, **ⴰⵊⵡⵡⵟ**,
n.m. (a-, u-, ф-). *Brocante.* pl. id ujəwwəṭ. Rac. jwṭ.

ajəxxi$_1$, **ⴰⵊⵅⵅⵉ**,
n.m. (a-, u-, ф-). *Indigestion.* pl. id ujəxxi. Rac. jx$_1$.

ajəxxi$_2$, **ⴰⵊⵅⵅⵉ**,
n.m. (a-, u-, ф-). *Fait de baraquer.* ▪Fig. *Effondrement, épuisement.* ▪Rq. Ce mot s'utilise surtout en parlant de chameau ou de dromadaire. pl. id ujəxxi. voir aussi asumət, taməjniwt, anuddəm, awəṛṛək, awərrəε, aṣṛaε, akuṛṛəε, tnafa, iṭəṣ. Rac. jx$_2$.

ajəyyac, **ⴰⵊⵢⵢⴰⵛ**,
n.m. et adj. (a-, u-, ф-). *Pirate, corsaire.* ▫Ijəyyacn ul djin wikk ala nəcrəz timuṛa. *Les pirates n'ont pas laissé qui sèmerait les terres.* pl. ijəyyacən (i-, i-, ф-), f. tajəyyact (ta-, t-), pl. tijəyyacin (ti-, t-). Rac. jyc.

ajəyyar, **ⴰⵊⵢⵢⴰⵔ**,
n.m. et adj. (a-, u-, ф-). *Ouvrier ou artisan travaillant la chaux ou avec la chaux.* pl. ijəyyarən (i-, i-, ф-), f. tajəyyart (ta-, t-), pl. tijəyyarin (ti-, t-). Rac. jr$_2$.

ajəyyəc, **ⴰⵊⵢⵢⵛ**,
n.m. (a-, u-, ф-). *Piratage.* pl. id ujəyyəc. Rac. jyc.

ajəyyəf, **ⴰⵊⵢⵢⴼ**,
n.m. (a-, u-, ф-). *Étouffement.* pl. id ujəyyəf. Rac. jyf.

ajəyyəḥ, **ⴰⵊⵢⵢⵃ**,
n.m. (a-, u-, ф-). *Délabrement, ruine, contamination.* pl. id ujəyyəḥ. Rac. jḥ.

ajəyyər, **ⴰⵊⵢⵢⵔ**,
n.m. (a-, u-, ф-). *Fait d'enduire la chaux, de peindre avec la chaux ou de chauler.* pl. id ujəyyər. Rac. jr$_2$.

ajəεεəḍ, **ⴰⵊⵄⵄⴹ**,
n.m. (a-, u-, ф-). *Grande taille mince/maigre.* id ujəεεəḍ. Rac. jεḍ.

ajəεεiḍ, **ⴰⵊⵄⵄⵉⴹ**,
n.m. et adj. (a-, u-, ф-). *Personne mince de grande taille.* pl. ijəεεaḍ (i-, i-, ф-), f. tajəεεiṭṭ (ta-, t-), pl. tijəεεaḍ (ti-, t-). On dit aussi ajəεεuḍ. Rac. jεḍ.

ajəεεuḍ, **ⴰⵊⵄⵄⵓⴹ**,
n.m. et adj. (a-, u-, ф-). *Personne mince de grande*

taille. pl. tijəɛɛad (i-, i-, ф-), f. tajəɛɛuṭṭ (ta-, t-), pl. tijəɛɛaḍ (ti-, t-). On dit aussi ajəɛɛiḍ. Rac. jɛḍ.

ajəɛluz, **ⴰⵊⵄⵍⵓⵣ**,
n.m. (a-, u-, ф-). *Tige florale dressée des oignons.* ▪Fig. *Jeune garçon inutile ou oisif.* ▫"iyyu-y-ajəɛluz". Expression qui s'utilise en parlant des enfants pour dire qu'ils se comportent sans respect de l'autorité parentale. pl. ijəɛlaz (i-, i-, ф-). Rac. jɛlz.

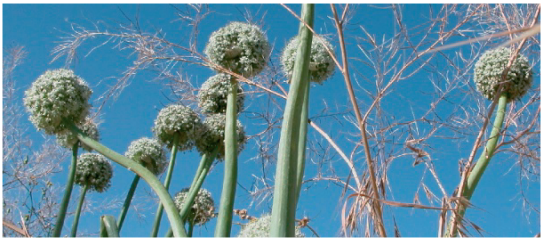

ajəɛluz

ajəɛməy, **ⴰⵊⵄⵎⵢ**,
n.m. (a-, u-, ф-). *Veau.* pl. ijəɛmay (i-, i-, ф-), femelle, tajəɛməyt (ta-, t-) *(genisse)*, pl. tijəɛmay (ti-, t-). ▪syn. rég. agənduz, akəntur. Rac. jɛm.

ajəɛṭuṭ, **ⴰⵊⵄⵟⵓⵟ**,
n.m. (a-, u-, ф-). *Petit singe.* ▪Fig. *Homme de petite taille.* pl. ijəɛṭuṭən (i-, i-, ф-), f. tajəɛṭutt (ta-, t-), pl. tijəɛṭuṭin (ti-, t-). Rac. jɛṭṭ.

ajɣal, **ⴰⵊⵖⴰⵍ**,
n.m. (a-, u-, ф-). *Comportement violent irréfléchi.* pl. id ujɣal. Rac. jɣl$_3$.

ajɣam, **ⴰⵊⵖⴰⵎ**,
n.m. (a-, u-, ф-). *Fait de lamper.* pl. id ujɣam. Rac. jɣm.

ajəɣjəɣ, **ⴰⵊⵖⵊⵖ**,
n.m. (a-, u-, ф-). *État de ce qui est amère, amertume, acrimonie.* On entend parfois par métathèse et chute de syllabe [aɣəjja]. pl. id ujəɣjəɣ. Rac. jɣ$_2$.

ajəɣlal, **ⴰⵊⵖⵍⴰⵍ**,
n.m. (a-, u-, ф-). *Prépuce, coquille d'œuf.* pl. ijəɣlal (i-, i-, ф-). Rac. jɣl$_2$.

ak, **ⴰⴽ**,
pro. c.o.i. masc. *Te.* ▫Nniɣ ak. *Je t'ai dit.* ▪Rq. Cette forme est en usage dans les ksours du Nord-ouest ; ailleurs on dit ac.

akabər, **ⴰⴽⴰⴱⵔ**,
n.m. (a-, u-, ф-). *Endurance.* pl. id ukabər. Rac. kbr.

akaka, **ⴰⴽⴰⴽⴰ**,
n.m. (a-, u-, ф-). *Révision.* pl. id ukaka. Rac. k$_3$.

akala, **ⴰⴽⴰⵍⴰ**,
n.m. (a-, u-, ф-). *Cale, soutien.* pl. id ukala. ▪syn. illal. Rac. kl$_8$.

akalifya, **ⴰⴽⴰⵍⵉⴼⵢⴰ**,
n.m. (a-, u-, ф-). *Qualification (terme utilisé dans le football).* pl. id ukalifya. Rac. klfy.

akanaḍəy, **ⴰⴽⴰⵏⴰⴹⵢ**,
n.m. et adj. (a-, u-, ф-). *Canadien.* pl. ikanaḍəyyən (i-, i-, ф-), f. takanaḍəyt (ta-, t-), pl. tikanaḍəyyin (ti-, t-).

akaṛaṭmanəy, **ⴰⴽⴰⵕⴰⵟⵎⴰⵏⵢ**,
n.m. et adj. inv. *Karatéka.* pl. ikaṛaṭmanəyyən (i-, i-, ф-), f. takaṛaṭmanəyt (ta-, t-), pl. tikaṛaṭmanəyyin (ti-, t-). Rac. kṛṭ$_2$.

akatulikəy, **ⴰⴽⴰⵜⵓⵍⵉⴽⵢ**,
n.m. et adj. (a-, u-, ф-). *Catholique.* pl. ikatulikəyyən (i-, i-, ф-), f. takatulikəyt (ta-, t-), pl. tikatulikəyyin (ti-, t-). Rac. ktlk.

akayəs, **ⴰⴽⴰⵢⵙ**,
n.m. (a-, u-, ф-). *Réserve, mesure, douceur, modestie.* pl. id ukayəs. Rac. kys$_2$.

akaẓa, **ⴰⴽⴰⵥⴰ**,
n.m. (a-, u-, ф-). *Fait de faire un bras d'honneur.* pl. id ukaẓ. Rac. kẓ.

akaẓawəy, **ⴰⴽⴰⵥⴰⵡⵢ**,
n.m. et adj. (a-, u-, ф-). *Casablancais.* pl. ikaẓawəyyən (i-, i-, ф-), f. tkaẓawəyt (ta-, t-), pl. tkaẓawəyyin (ti-, t-).

akəbbaṛ, **ⴰⴽⴱⴱⴰⵕ**,
n.m. (a-, u-, ф-). *Câprier, câpre.* pl. ikəbbaṛən (i-, i-, ф-). ▪syn. taylulutt, aɣəssim n wuccanən. On entend par assourdissement [akəppaṛ]. Rac. kbṛ$_2$.

akəbbəc, **ⴰⴽⴱⴱⵛ**,
n.m. (a-, u-, ф-). *Arrestation, capture.* pl. id ukəbbəc. On entend aussi [akəppəc]. Rac. kbc.

akəbbəṛ, **ⴰⴽⴱⴱⵕ**,
n.m. (a-, u-, ф-). *Début de prière dans l'islam, fait de dire "Allahou Akbar" dieu est grand.* pl. id ukəbbəṛ. On entend aussi [akəppəṛ]. Rac. kbṛ$_3$.

akəbbəs, **ⴰⴽⴱⴱⵙ**,
n.m. (a-, u-, ф-). *Marcottage, fait de remplir le ventre, bouturage, réplétion.* pl. id ukəbbəs. On entend aussi [akəppəs]. voir aussi abənkəl, abənkal, adbaz, adəkkəs, agəlləs, asfay, assfəy, tutcuṛt, agəlgəl. Rac. kbs.

akəbbus, **ⴰⴽⴱⴱⵓⵙ**,
n.m. (a-, u-, ф-). *Ventre, ventricule.* ▪Fig. *Piment cuit dans une sauce.* ▫Təlla s ukəbbus. *Elle est enceinte.* ▫Akəbbus n uwləlli. (Litt. Ventre d'araignée). *Gros ventre.* ▫Tcix takəbbust llix ṛəqqəx. *J'ai mangé un*

piment cuit, je brûle. pl. ikəbsan (i-, i-, ɸ-). dim. takəbbust (ta-, t-), pl. tikəbsin (ti-, t-). On entend aussi [akəppus]. Rac. kbs.

akəblu, **ⴰⴽⴱⵍⵓ**,
n.m. (a-, u-, ɸ-). *Gombo, corète.* pl. ikəbla (i-, i-, ɸ-). Rac. kbl.

akcaf, **ⴰⴽⵛⴰⴼ**,
n.m. (a-, u-, ɸ-). *Humiliation.* pl. id ukcaf. Rac. kcf.

akəccaḍ, **ⴰⴽⵛⵛⴰⴹ**,
n.m. (a-, u-, ɸ-). *Pirate, pillard.* pl. ikəccaḍən (i-, i-, ɸ-), f. takəccaṭṭ (ta-, t-), pl. tikəccaḍin (ti-, t-). Rac. kcḍ/gcḍ.

akəccəḍ, **ⴰⴽⵛⵛⴹ**,
n.m. (a-, u-, ɸ-). *Dépouillement, rafle, déprédation.* pl. id ukəccəḍ. ▪Rq. On dit aussi gəccəḍ. Rac. kcḍ/gcḍ.

akəcci, **ⴰⴽⵛⵛⵉ**,
n.m. (a-, u-, ɸ-). *Attachement.* ▪Fig. *Opiniâtreté, obstination, ténacité.* pl. id ukəcci. ▪syn. aɣlulu. Rac. kc$_2$.

akəckac, **ⴰⴽⵛⴽⴰⵛ**,
n.m. (a-, u-, ɸ-). *Feuilles mortes, jonchée.* ▫Mi iwəṭṭa ukəckac, təqqnənt trəgwin. *Quand les feuilles mortes tombent, les canaux d'irrigation se bouchent.* pl. ikəckacən (i-, i-, ɸ-). voir aussi afriw, tifrəyt, tawṛiqt. Rac. kc$_1$.

akəckəc, **ⴰⴽⵛⴽⵛ**,
n.m. (a-, u-, ɸ-). *Frôlement, attouchement, frémissement.* pl. id ukəckəc. Rac. kc$_1$.

akəddəd, **ⴰⴽⴷⴷⵓⴷ**,
n.m. (a-, u-, ɸ-). *Fait de triturer ou de ronger, grignotage.* ▪Fig. *Critique.* pl. id ukəddəd. ▪syn. aɣəẓẓi, azərrəd. Rac. qd$_3$.

akəddəs, **ⴰⴽⴷⴷⵙ**,
n.m. (a-, u-, ɸ-). *Condensation.* pl. id ukəddəs. Rac. kds.

akfan, **ⴰⴽⴼⴰⵏ**,
n.m. (a-, u-, ɸ-). *Ensevelissement.* pl. id ukfan. ▪syn. asəntəl. Rac. kfn.

akfaṛ, **ⴰⴽⴼⴰⵕ**,
n.m. (a-, u-, ɸ-). *Athéisme, impiété.* pl. id ukfaṛ. Rac. kfṛ.

akəffis, **ⴰⴽⴼⴼⵉⵙ**,
n.m. (a-, u-, ɸ-). *Suie.* pl. ikəffisən (i-, i-, ɸ-). Rac. kfs$_2$/cfs$_1$.

akəffəs, **ⴰⴽⴼⴼⵙ**,
n.m. (a-, u-, ɸ-). *Ruine, délabrement.* pl. id ukəffəs. Rac. kfs$_2$/cfs$_1$.

akəffus, **ⴰⴽⴼⴼⵓⵙ**,
n.m. (a-, u-, ɸ-). *Étoc, culée d'un arbre.* pl. ikəffusən (i-, i-, ɸ-). Rac. kfs$_1$.

akəfkəf, **ⴰⴽⴼⴽⴼ**,
n.m. (a-, u-, ɸ-). *Chaleur étouffante, touffeur, canicule.* pl. id ukəfkəf. voir aussi iqqad, aẓmaḍ, asəṛɣi, taməṛɣiwt, acmaḍ, acmuməḍ, acəmməd, alkukəf, asəlkukəf, ləḥmu, aḥṛuṛəq, acəwwəṭ, iṛaf. Rac. kf$_2$.

akḥa, **ⴰⴽⵃⴰ**,
n.m. (a-, u-, ɸ-). *Cadeau.* ▪Fig. *Truc, machin.* ▫Illa ɣri idjən n ukḥa. *J'ai un truc.* pl. ikḥatən (i-, i-, ɸ-). Rac. kḥ.

akəhgəṛ, **ⴰⴽⵀⴳⵕ**,
n.m. (a-, u-, ɸ-). *Vieillissement (fait d'avancer dans l'âge).* pl. id ukəhgəṛ. Rac. khgṛ.

akəḥḥəl, **ⴰⴽⵃⵃⵍ**,
n.m. (a-, u-, ɸ-). *Fait d'aveugler, fait de jeter la poudre aux yeux.* ▪Fig. *Blâme.* pl. id ukəḥḥəl. Rac. kḥl.

akid, **ⴰⴽⵉⴷ**,
voir agid.

akidal, **ⴰⴽⵉⴷⴰⵍ**,
n.m. et adj. (a-, u-, ɸ-). *Grand (en langage enfantin).* pl. ikidalən (i-, i-, ɸ-), f. takidalt (ta-, t-), pl. tikidalin (ti-, t-). Rac. qṛḍl.

akiḍaṛ, **ⴰⴽⵉⴹⴰⵕ**,
n.m. (a-, u-, ɸ-). *Onagre.* pl. ikiḍaṛən (i-, i-, ɸ-), femelle, takiḍaṛt (ta-, t-), pl. tikiḍaṛin (ti-, t-). Rac. kḍṛ.

akiməx, **ⴰⴽⵉⵎⵅ**,
n.m. (a-, u-, ɸ-). *Fait de cogner, de boxer, de battre violemment.* pl. id ukiməx. voir aussi wwət, ut$_2$, həyyəb, zdəḥ, hrəd, lhəy, məkkən, skunsər, mrəz, kəssəl, dərrəḥ, ṭəṛṛəḥ, məlləx, ṭəḥṭəḥ, mmərməd, sqərdəddəw, ẓẓwəḍ, skurrəz, cəqqəṛ, qqiqəy, sqiqəy. Rac. kmx.

akinəy, **ⴰⴽⵉⵏⵢ**,
n.m. et adj. (a-, u-, ɸ-). *Kenyan.* pl. ikinay (i-, i-, ɸ-), f. takinəyt (ta-, t-), pl. tikinay (ti-, t-).

akkay, **ⴰⴽⴽⴰⵢ**,
n.m. (a-, wa-, a-). *Mâchoire.* ▫Iṛṛəẓ wakkay nnəs n wadday. *Sa mâchoire inférieure s'est cassée.* pl. akkayən (a-, wa-, a-). ▪syn. rég. aggay, tarmatt. Rac. ky.

akəl, **ⴰⴽⵍ**,
v.intr. (Conjg. 66). *Aller, marcher, s'égarer, piétiner.* ▫Xad akləɣ l Igli. *J'irai à Igli.* ▫Yukl urgaz. *L'homme s'est égaré.* On dit aussi acəl. voir aussi yur, uyur,

ccucur, səyyər, sḥifuf, hərwəl, shəd, ḥəngəḷ, həngəḷ, ḥlucəm, sara, ɣaṛa, həddər. Rac. cl$_1$.

aklab, **ⴰⴽⵍⴰⴱ**,
n.m. (a-, u-, φ-). *Rage.* pl. id uklab. Rac. klb.

akəlləf, **ⴰⴽⵍⵍⴼ**,
n.m. (a-, u-, φ-). *Fermeture hermétique.* pl. id ukəlləf. ▪syn. taɣuni. Rac. klf.

akəlləḥ, **ⴰⴽⵍⵍⵃ**,
n.m. (a-, u-, φ-). *Fait de pousser par mépris.* pl. id ukəlləḥ. Rac. klḥ.

akəllil, **ⴰⴽⵍⵍⵉⵍ**,
n.m. (a-, u-, φ-). *Eau qui reste du lait dont on a fait du fromage.* ▪Péj. *Rien, misère.* pl. ikəllilən (i-, i-, φ-), dim. takəllilt (ta-, t-), pl. tikəllilin (ti-, t-). Rac. kl$_4$.

akəlləl, **ⴰⴽⵍⵍⴻⵍ**,
n.m. (a-, u-, φ-). *Coagulation, caillement.* pl. id ukəlləl. Rac. kl$_4$.

akəlləṭ, **ⴰⴽⵍⵍⵟ**,
n.m. (a-, u-, φ-). *Agression, domination.* pl. id ukəlləṭ. Rac. klṭ$_2$.

akəlləx, **ⴰⴽⵍⵍⵅ**,
n.m. (a-, u-, φ-). *Altération.* pl. id ukəlləx. Rac. klx.

akəlləɣ, **ⴰⴽⵍⵍⵖ**,
n.m. (a-, u-, φ-). *Enseignement (terme péjoratif).* pl. id ukəlləɣ. Rac. klɣ.

akəmbaṣ, **ⴰⴽⵎⴱⴰⵚ**,
n.m. (a-, u-, φ-). *Compas.* pl. ikəmbaṣən (i-, i-, φ-). Rac. kmbṣ.

akəmbəṛ, **ⴰⴽⵎⴱⵕ**,
n.m. (a-, u-, φ-). *Mécontentement.* pl. id ukəmbəṛ. Rac. kmbṛ.

akəmbu, **ⴰⴽⵎⴱⵓ**,
n.m. (a-, u-, φ-). *Chaperon.* pl. ikəmba (i-, i-, φ-). voir aussi aqəlmuq. Rac. kmb.

akəmbuc, **ⴰⴽⵎⴱⵓⵛ**,
n.m. (a-, u-, φ-). *Chignon, tissu pour serrer la taille d'une femme enceinte.* pl. ikəmbucən (i-, i-, φ-). Rac. kmb.

akəmbuṛ, **ⴰⴽⵎⴱⵓⵕ**,
n.m. et adj. (a-, u-, φ-). *Bougon, acariâtre.* pl. ikəmbuṛən (i-, i-, φ-), f. takəmbuṛt (ta-, t-), pl. tikəmbuṛin (ti-, t-). Rac. kmbṛ.

akəmmar, **ⴰⴽⵎⵎⴰⵔ**,
n.m. (a-, u-, φ-). *Frimousse, gueule(terme péjoratif).* pl. ikəmmarən (i-, i-, φ-), dim. takəmmart (ta-, t-), pl. tikəmmarin (ti-, t-). Rac. kmr.

akəmmay, **ⴰⴽⵎⵎⴰⵢ**,
n.m. (a-, u-, φ-). *Fumeur.* pl. ikəmmayən (i-, i-, φ-), f. takəmmayt (ta-, t-), pl. tikəmmayin (ti-, t-). Rac. km$_1$.

akəmməl, **ⴰⴽⵎⵎⵍ**,
n.m. (a-, u-, φ-). *Fin, achèvement, terminaison, suite.* pl. id ukəmməl. ▪syn. məddu, asməddu. Rac. kml$_2$.

akəmməm, **ⴰⴽⵎⵎⴻⵎ**,
n.m. (a-, u-, φ-). *Musellement.* pl. id ukəmməm. Rac. kmm.

akəmmər, **ⴰⴽⵎⵎⵔ**,
n.m. (a-, u-, φ-). *Fait de donner des coups avec la gueule.* pl. id ukəmmər. Rac. kmr.

akəmt, **ⴰⴽⵎⵜ**,
pro. c.o.i. f. *Vous.* ▪Rq. On entend akəmt dans les ksours du Nord-ouest (Aïn Chaïr / Boukayes / Lahmer / Sfisef / Moughel). ▫Nniɣ akəmt. *Je vous ai dit.* Ailleurs, on utilise la forme acəmt.

aknaṛəy, **ⴰⴽⵏⴰⵕⵢ**,
n.m. et adj. (a-, u-, φ-). *Canarien.* pl. ikənaṛəyyən (i-, i-, φ-), f. taknaṛəyt (ta-, t-), pl. tiknaṛəyyin (ti-, t-).

akənbər, **ⴰⴽⵏⴱⵔ**,
n.m. (a-, u-, φ-). *Fait de jouer un instrument à corde.* pl. id ukənbər. Rac. knbr.

akəndar, **ⴰⴽⵏⴷⴰⵔ**,
n.m. et adj. (a-, u-, φ-). *Courageux.* pl. ikəndarən (i-, i-, φ-), f. takəndart (ta-, t-), pl. tikəndarin (ti-, t-). Rac. kndr.

akəndər, **ⴰⴽⵏⴷⵔ**,
n.m. (a-, u-, φ-). *Courage, hardiesse.* pl. id ukəndər. Rac. kndr.

akənfər, **ⴰⴽⵏⴼⵔ**,
n.m. (a-, u-, φ-). *Engueulade.* pl. id ukənfər. Rac. knfr.

aknif, **ⴰⴽⵏⵉⴼ**,
n.m. (a-, u-, φ-). *Grande roulade(sport).* pl. iknifən (i-, i-, φ-). voir tacnift. Rac. cnf$_2$ / knf$_1$.

akənni, **ⴰⴽⵏⵏⵉ**,
n.m. (a-, u-, φ-). *Repliement.* pl. id ukənni. Rac. kn.

akənṭaẓ, **ⴰⴽⵏⵟⴰⵥ**,
n.m. (a-, u-, φ-). *Fez.* pl. ikənṭaẓən (i-, i-, φ-). Rac. knṭẓ.

akəppaṛ, **ⴰⴽⴱⴱⴰⵕ**,
n.m. (a-, u-, φ-). pl. ikəppaṛən (i-, i-, φ-). voir akəbbaṛ.

akəppəc, **ⴰⴽⴱⴱⵛ**,

n.m. (a-, u-, ф-). pl. id ukəppəc. voir akəbbəc.

akəppəṛ, **ⴰⴽⵒⵒⵕ**,
n.m. (a-, u-, ф-). pl. id ukəppəṛ. voir akəbbəṛ.

akəppəs, **ⴰⴽⵒⵒⵙ**,
n.m. (a-, u-, ф-). pl. id ukəppəs. voir akəbbəs$_2$.

akəppus, **ⴰⴽⵒⵒⵓⵙ**,
n.m. (a-, u-, ф-). pl. ikəbsan (i-, i-, ф-). voir akəbbus.

akər, **ⴰⴽⵔ**,
v.tr. (Conjg. 66). voir acər. Rac. cr$_2$.

akra, **ⴰⴽⵔⴰ**,
n.m. (a-, u-, ф-). *Cadeau, récompense.* pl. ikratən (i-, i-, ф-). Rac. kr$_5$.

akraf, **ⴰⴽⵔⴰⴼ**,
n.m. (a-, u-, ф-). *Domination.* pl. id ukraf. Rac. krf$_2$.

akrarac, **ⴰⴽⵔⴰⵔⴰⵛ**,
n.m. et adj. (a-, u-, ф-). *Croquant, craquant, croustillant.* pl. ikraracən (i-, i-, ф-), f. takraract (ta-, t-), pl. tikraracin (ti-, t-). Rac. krc$_1$.

akrarad, **ⴰⴽⵔⴰⵔⴰⴷ**,
n.m. et adj. (a-, u-, ф-). *Crépu.* pl. ikraradən (i-, i-, ф-), f. takraratt (ta-, t-), pl. tikraradin (ti-, t-). Rac. krd$_1$.

akərbal, **ⴰⴽⵔⴱⴰⵍ**,
n.m. et adj. (a-, u-, ф-). *Zélé, studieux, laborieux.* pl. ikərbalən (i-, i-, ф-), f. takərbalt (ta-, t-), pl. tikərbalin (ti-, t-). Rac. krbl.

akərbic, **ⴰⴽⵔⴱⵉⵛ**,
n.m. et adj. (a-, u-, ф-). *Mignon, admirable.* pl. ikərbicən (i-, i-, ф-), f. takərbict (ta-, t-), pl. tikərbicin (ti-, t-). ▪syn. bajju. Rac. krbc.

akərbəl$_1$, **ⴰⴽⵔⴱⵍ**,
n.m. (a-, u-, ф-). *Zèle, ferveur.* pl. id ukərbəl. Rac. krbl$_1$.

akərbəl$_2$, **ⴰⴽⵔⴱⵍ**,
n.m. (a-, u-, ф-). *Fait de mentir* (langage adolescent). pl. id ukərbəl. Rac. krbl$_2$.

akəṛḍiḍ, **ⴰⴽⵕⴹⵉⴹ**,
n.m. (a-, u-, ф-). *La figue dure.* pl. ikəṛḍiḍən (i-, i-, ф-). voir aussi azəgg^{w}ar, bakur, buduḥ, faquy, maḍun. Rac. kṛḍ$_2$.

akərdən, **ⴰⴽⵔⴷⵏ**,
n.m. (a-, u-, ф-). *Perfection, finition.* pl. id ukərdən. Rac. krdn.

akərfis, **ⴰⴽⵔⴼⵉⵙ**,
n.m. (a-, u-, ф-). *Embarras, encombre.* pl. ikərfisən (i-, i-, ф-). Rac. krfs.

akəṛfəṣ, **ⴰⴽⵕⴼⵚ**,
n.m. (a-, u-, ф-). *Bouleversement, souffrance, désordre.* pl. id ukəṛfəs. Rac. krfs.

akribba, **ⴰⴽⵔⵉⴱⴱⴰ**,
n.m. (a-, u-, ф-). *Fait de crêper ses cheveux ou d'avoir les cheveux crépus.* pl. id ukribba. ▪syn. akrurəd, asəkrurəd. Rac. krb.

akrippa, **ⴰⴽⵔⵉⵒⵒⴰ**,
n.m. (a-, u-, ф-). pl. id ukrippa. voir akribba.

akərkas, **ⴰⴽⵔⴽⴰⵙ**,
n.m. et adj. (a-, u-, ф-). *Menteur plaisant.* pl. ikərkasən (i-, i-, ф-), f. takərkast (ta-, t-), pl. tikərkasin (ti-, t-). voir aussi ahərrad, ahəyyaṭ, acəncan, azəffan, aẓəffaṭ, abəlɛuḍ. Rac. krks.

akərkəb, **ⴰⴽⵔⴽⴱ**,
n.m. (a-, u-, ф-). *Etat de ce qui est roulé(ne s'utilise qu'en parlant du thé).* pl. id ukərkəb. Rac. krkb.

akərkər, **ⴰⴽⵔⴽⵔ**,
n.m. (a-, u-, ф-). *Soubresaut, saccade, secousse.* pl. id ukərkər. Rac. kr$_2$.

akəṛkəṛ, **ⴰⴽⵕⴽⵕ**,
n.m. (a-, u-, ф-). *Entassement, accumulation, empilement.* ▪Fig. *Immolation, suicide collectif.* ▫At ukəṛkəṛ (*ceux des tumuli).* pl. id ukəṛkəṛ. Rac. kṛ$_2$.

akərkəs, **ⴰⴽⵔⴽⵙ**,
n.m. (a-, u-, ф-). *Fait de mentir gentiment.* pl. id ukərkəs. voir aussi ahərrəd, ahəffəf, ahəyyəṭ, acəncən, azəffən, aẓəffəṭ, abəlɛəḍ. Rac. krks.

akərkur, **ⴰⴽⵔⴽⵓⵔ**,
n.m. (a-, u-, ф-). *Moellon.* pl. ikərkar (i-, i-, ф-). Rac. kr$_2$.

akərras, **ⴰⴽⵔⵔⴰⵙ**,
n.m. (a-, u-, ф-). *Déloyal, traître.* pl. ikərrasən (i-, i-, ф-). Rac. krs$_1$.

akərray, **ⴰⴽⵔⵔⴰⵢ**,
n.m. et adj. (a-, u-, ф-). *Locateur, locataire.* pl. ikərrayən (i-, i-, ф-), f. takərrayt (ta-, t-), pl. tikərrayin (ti-, t-). Rac. kr$_4$.

akərraz, **ⴰⴽⵔⵔⴰⵣ**,
n.m. et adj. (a-, u-, ф-). *Agriculteur, paysan.* pl. ikərrazən (i-, i-, ф-). f. takərrazt (ta-, t-). pl. tikərrazin (ti-, t-). On dit aussi acərraz. Rac. crz.

akərrəd, **ⴰⴽⵔⵔⴷ**,
n.m. (a-, u-, ф-). *Fait de brouter, de raser, de faucher, de plumer.* pl. id ukərrəd. On dit aussi : agərrəd. Rac. cṛḍ$_3$ / krd$_2$.

akəṛṛi, **ⴰⴽⵕⵕⵉ**,
n.m. (a-, u-, ф-). *Insistance.* pl. id ukəṛṛi. Rac. kṛ$_1$.

akərrəs, **ⴰⴽⵔⵔⵙ**,
n.m. (a-, u-, ф-). *Trahison.* pl. id ukərrəs. Rac. krs$_1$.

akəṛṛəṭ, **ⴰⴽⵕⵕⵟ**,
n.m. (a-, u-, ф-). *Grattage.* pl. id ukəṛṛəṭ. Rac. kṛṭ$_1$.

akərruc, **ⴰⴽⵔⵔⵓⵛ**,
n.m. (a-, u-, ф-). *Chêne vert.* pl. ikərrucən (i-, i-, ф-). Rac. krc$_2$.

akṛuffəy, **ⴰⴽⵕⵓⴼⴼⵢ**,
n.m. (a-, u-, ф-). *Rassemblement, attroupement, réunion.* pl. id ukṛuffəy. Rac. kṛfy.

akrurəd, **ⴰⴽⵔⵓⵔⴷ**,
n.m. (a-, u-, ф-). *État de ce qui est roulé ou crépu.* pl. id ukrurəd. Rac. krd$_1$.

akərwa, **ⴰⴽⵔⵡⴰ**,
n.m. (a-, u-, ф-). *Maître, expert.* pl. ikərwan (i-, i-, ф-). Rac. krw$_1$.

akərwad, **ⴰⴽⵔⵡⴰⴷ**,
n.m. et adj. (a-, u-, ф-). *Vivace, actif, dynamique.* pl. ikərwadən (i-, i-, ф-), f. takərwatt (ta-, t-), pl. tikərwadin (ti-, t-). Rac. krwd.

akərwas, **ⴰⴽⵔⵡⴰⵙ**,
n.m. (a-, u-, ф-). *Le verre (le vase).* Ce mot est très rare. pl. ikərwasən (i-, i-, ф-). Rac. krws.

akərwəd, **ⴰⴽⵔⵡⴷ**,
n.m. (a-, u-, ф-). *Vivacité, activité, zèle.* pl. id ukərwəd. Rac. krwd.

akərwi, **ⴰⴽⵔⵡⵉ**,
n.m. (a-, u-, ф-). Unité de mesure de poids équivalente à sept kilogrammes. pl. ikərwa (i-, i-, ф-). Rac. krw$_2$.

akəṛẓaẓ, **ⴰⴽⵕⵥⴰⵥ**,
n.m. (a-, u-, ф-). *Pissenlit.* pl. ikəṛẓaẓən (i-, i-, ф-). Rac. kṛẓ.

akərzud, **ⴰⴽⵔⵣⵓⴷ**,
n.m. (a-, u-, ф-). *Méhari, dromadaire.* pl. ikərzad (i-, i-, ф-), dim./femelle, takərzutt (ta-, t-), pl. tikərzad (ti-, t-). ▪syn. aməhrəy. Rac. krzd.

akərzəy, **ⴰⴽⵔⵣⵢ**,
n.m. (a-, u-, ф-). *Écharpe.* pl. ikərzay (i-, i-, ф-), dim. takərzəyt (ta-, t-), pl. tikərzay (ti-, t-). Rac. krz$_2$.

akərɛən, **ⴰⴽⵔⵄⵏ**,
n.m. (a-, u-, ф-). *Comportement difficile d'un adolescent, désobéissance aux parents, défi d'une autorité parentale ou autre.* pl. id ukərɛən. Rac. krɛn.

aksilira, **ⴰⴽⵙⵉⵍⵉⵔⴰ**,
n.m. (a-, u-, ф-). *Accélération.* pl. id uksilira. ▪syn. aɣundər, afissəɛ, asḥifuf, azirrəf, aɣawəl, asəyyər, acṭaf, aqdaf. Rac. kslr.

akṣiṛ, **ⴰⴽⵚⵉⵕ**,
n.m. (a-, u-, ф-). *Point, partie, but.* pl. ikṣiṛən (i-, i-, ф-). voir axbaḍ. Rac. kṣṛ.

akəssal, **ⴰⴽⵙⵙⴰⵍ**,
n.m. et adj. (a-, u-, ф-). *Masseur.* pl. ikssalən (i-, i-, ф-), f. takəssalt (ta-, t-), pl. tikəssalin (ti-, t-). Rac. ksl$_2$.

akəssas, **ⴰⴽⵙⵙⴰⵙ**,
n.m. et adj. (a-, u-, ф-). *Qui broute.* ▪Fig. *Vilain (sens gentil du terme).* pl. ikssasən (i-, i-, ф-), f. takəssast (ta-, t-), pl. tikəssasin (ti-, t-). Rac. ks$_4$.

akəssəl, **ⴰⴽⵙⵙⵍ**,
n.m. (a-, u-, ф-). *Massage, allongement, repos.* pl. id ukəssəl. Rac. ksl$_2$.

akəssəs, **ⴰⴽⵙⵙⵓⵙ**,
n.m. (a-, u-, ф-). *Fait de brouter, pâturage.* pl. id ukəssəs. Rac. ks$_4$.

aktar, **ⴰⴽⵜⴰⵔ**,
n.m. (a-, u-, ф-). *Accroissement, abondance, profusion, prolifération.* pl. id uktar. Rac. ktr.

akubəy, **ⴰⴽⵓⴱⵢ**,
n.m. et adj. (a-, u-, ф-). *Cubain.* pl. ikubay (i-, i-, ф-), f. takubəyt (ta-, t-), pl. tikubay (ti-, t-).

akud, **ⴰⴽⵓⴷ**,
n.m. (a-, u-, ф-). *Temps.* ▪adv. *Puis après, un moment après.* pl. ikudən (i-, i-, ф-). Rac. kd$_2$ / yd$_3$.

akuffa, **ⴰⴽⵓⴼⴼⴰ**,
n.m. (a-, u-, ф-). *Déracinement.* pl. id ukuffa. voir aussi azənqəl, azənqil, aclax, acəlfəx, acəlfix, afiṭəṛ, akunsər. Rac. kf$_1$.

akufra, **ⴰⴽⵓⴼⵔⴰ**,
n.m. (a-, u-, ф-). *Coffrage(terme en usage en maçonnerie).* pl. id ukfra. ▪ant. adikufra. Rac. kfr.

akuḥal, **ⴰⴽⵓⵃⴰⵍ**,
n.m. et adj. (a-, u-, ф-). *Corvée, agaçant.* pl. ikuḥalən (i-, i-, ф-), f. takuḥalt (ta-, t-), pl. tikuḥalin (ti-, t-). Rac. kḥl.

akukəw, **ⴰⴽⵓⴽⵡ**,
n.m. (a-, u-, ф-). *Rassemblement, réunion.* pl. id ukukəw. Rac. kw$_4$.

akula$_1$, **ⴰⴽⵓⵍⴰ**,
n.m. (a-, u-, ф-). *Collage.* pl. id ukula. ▪syn. anəṭṭi, arcag, argan, aɣlulu, altaɣ. Rac. kl$_5$.

akula$_2$, **ⴰⴽⵓⵍⴰ**,
n.m. (a-, u-, ф-). *Coulage(terme de maçonnerie).* pl. id ukula. Rac. kl$_6$.

akuməy, **ⴰⴽⵓⵎⵢ**,
n.m. et adj. (a-, u-, ф-). *D'une fine beauté.* pl. ikumay (i-, i-, ф-), f. takuməyt (ta-, t-), pl. tikumay (ti-, t-). Rac. km$_2$.

akunəb, **ⴰⴽⵓⵏⴱ**,
n.m. (a-, u-, ф-). *Etourdissement.* pl. id ukunəb. Rac. knb.

akunsər, **ⴰⴽⵓⵏⵙⵔ**,
n.m. (a-, u-, ф-). *Détachement, décollement.* pl. id ukunsər. voir aussi azənqəl, azənqil, aclax, acəlfəx, acəlfix, akuffa, afiṭəṛ. Rac. knsr.

akuppər, **ⴰⴽⵓⴱⴱⵔ**,
n.m. (a-, u-, ф-). pl. id ukuppər. voir akubbər.

akurdəy, **ⴰⴽⵓⵔⴷⵢ**,
n.m. et adj. (a-, u-, ф-). *Kurde.* pl. ikurdəyyən (i-, i-, ф-), f. takurdəyt (ta-, t-), pl. tikurdəyyin (ti-, t-). Le féminin, takurdəyt, pl. tikurdəyyin (ti-, t-), signifie le kurde (langue).

akuṛṛəε, **ⴰⴽⵓⵕⵕⵄ**,
n.m. (a-, u-, ф-). *Fait de tomber à plat, de s'effondrer.* pl. id ukuṛṛəε. voir aussi iṭəṣ, taməjniwt, anuddəm, awəṛṛək, awərrəε, aṣṛaε, ajəxxi, tnafa, asumət. Rac. wrε.

akurəy$_1$, **ⴰⴽⵓⵔⵢ**,
n.m. (a-, u-, ф-). *Grosse pierre, moellon.* pl. ikuray (i-, i-, ф-). voir aussi aɣun, qabu, aẓṛu, aẓṛaṛ, aḍɣaɣ, aṛəmmanəy, afətciq / afəctiq. Rac. kr$_2$.

akurəy$_2$, **ⴰⴽⵓⵔⵢ**,
n.m. et adj. (a-, u-, ф-). *Coréen.* pl. ikurəyyən (i-, i-, ф-), f. takurəyt (ta-, t-), pl. tikurəyyin (ti-, t-). La langue de Corée est dite takurəyt.

akuṭabləy, **ⴰⴽⵓⵟⴰⴱⵍⵢ**,
n.m. et adj. (a-, u-, ф-). *Comptable.* pl. ikuṭabləyyən (i-, i-, ф-), f. takuṭabləyt (ta-, t-), pl. tikuṭabləyyin (ti-, t-). Rac. kṭbl.

akuzən, **ⴰⴽⵓⵣⵏ**,
n.m. (a-, u-, ф-). *Fait de cuisiner, ménage.* ▪syn. aməḥwət. Rac. kzn$_2$.

akuzinəy, **ⴰⴽⵓⵣⵉⵏⵢ**,
n.m. et adj. (a-, u-, ф-). *Cuisinier.* pl. ikuzinəyyən (i-, i-, ф-), f. takuzinəyt (ta-, t-), pl. tikuzinəyyin (ti-, t-). ▪syn. aməḥwat. Rac. kzn$_2$.

akuεεən, **ⴰⴽⵓⵄⵄⵏ**,
n.m. (a-, u-, ф-). *Invalidité, stagnation (se dit uniquement des hommes).* pl. id ukuεεən. Rac. kεn.

akwa, **ⴰⴽⵡⴰ**,
n.m. (a-, u-, ф-). *Goudron (mot très rare).* pl. ikwatən (i-, i-, ф-). Rac. kw$_1$.

akwansa, **ⴰⴽⵡⴰⵏⵙⴰ**,
n.m. (a-, u-, ф-). *Coinçage, blocage (terme en usage en mécanique et en maçonnerie).* pl. id ukwansa. ▪syn. akəzzi. Rac. kwns.

akwitəy, **ⴰⴽⵡⵉⵜⵢ**,
n.m. et adj. (a-, u-, ф-). *Koweïtien.* pl. ikwitəyyən (i-, i-, ф-), f. takwitəyt (ta-, t-), pl. tikwitəyyin (ti-, t-).

akʷəm, **ⴰⴽⵯⵎ**,
pro. c.o.i. m. *Vous.* voirawim.

akəwwac, **ⴰⴽⵡⵡⴰⵛ**,
n.m. (a-, u-, ф-). *Chaudronnier, boulanger.* pl. ikəwwacən (i-, i-, ф-). Rac. kc$_3$.

akəwwən, **ⴰⴽⵡⵡⵏ**,
n.m. (a-, u-, ф-). *Oisiveté, inoccupation, chômage.* pl. id ukəwwən. ▪syn. aɣimi. Rac. kwn.

akəwwəṛ, **ⴰⴽⵡⵡⵕ**,
n.m. (a-, u-, ф-). *Mauvais travail, travail non fini ou non précis.* pl. id ukəwwəṛ. voir aussi accyur, aḍəlləε. Rac. kwṛ.

akəxkəx, **ⴰⴽⵅⴽⵅ**,
n.m. (a-, u-, ф-). *Éclat de rire.* pl. id ukəxkəx. ▪syn. aqəhqəh. Rac. kxkx.

akəyyaf, **ⴰⴽⵢⵢⴰⴼ**,
n.m. et adj. (a-, u-, ф-). *Fumeur de kif.* pl. ikəyyafən (i-, i-, ф-), f. takəyyaft (ta-, t-), pl. tikəyyafin (ti-, t-). Rac. kf$_3$.

akəyyal, **ⴰⴽⵢⵢⴰⵍ**,
n.m. et adj. (a-, u-, ф-). *Personne qui fait la sourde oreille.* pl. ikəyyalən (i-, i-, ф-), f. takəyyalt (ta-, t-), pl. tikəyyalin (ti-, t-). Rac. kyl.

akəyyas, **ⴰⴽⵢⵢⴰⵙ**,
n.m. et adj. (a-, u-, ф-). *Masseur.* pl. ikəyyasən (i-, i-, ф-), f. takəyyast (ta-, t-), pl. tikəyyasin (ti-, t-). Rac. kys$_1$.

akəyyəf, **ⴰⴽⵢⵢⴼ**,
n.m. (a-, u-, ф-). *Fait de fumer du kif.* pl. id ukəyyəf. Rac. kf$_3$.

akəyyəl, **ⴰⴽⵢⵢⵍ**,
n.m. (a-, u-, ф-). *Approvisionnement.* ▪Fig. *Echec, faillite.* pl. id ukəyyəl. Rac. kl$_1$.

akəyyəs, **ⴰⴽⵢⵢⵙ**,
n.m. (a-, u-, ф-). *Massage.* pl. id ukəyyəs. Rac. kys$_1$.

akəzzan, **ⴰⴽⵣⵣⴰⵏ**,

n.m. et adj. (a-, u-, ɸ-). pl. ikəzzanən (i-, i-, ɸ-), f. takəzzant (ta-, t-), pl. tikəzzanin (ti-, t-). voir agəzzan.

akəzzi, **ⴰⴽⵣⵣⵉ**,
n.m. (a-, u-, ɸ-). *Grincement, immobilité.* pl. id ukəzzi. Rac. kz$_1$.

akəzzən, **ⴰⴽⵣⵣⵏ**,
n.m. (a-, u-, ɸ-). pl. id ukəzzən. voir agəzzən.

akεam, **ⴰⴽⵄⴰⵎ**,
n.m. (a-, u-, ɸ-). *Effondrement, affaissement.* pl. id ukεam. Rac. kεm.

akəεbuc, **ⴰⴽⵄⴱⵓⵛ**,
n.m. (a-, u-, ɸ-). *Boule, ballon.* pl. ikəεbac (i-, i-, ɸ-) / ikəεbucən (i-, i-, ɸ-). ▪syn. acəllu. Rac. kεbc.

akəεrar, **ⴰⴽⵄⵔⴰⵔ**,
n.m. et adj. (a-, u-, ɸ-). *Traînard, nonchalant.* pl. ikəεrarən (i-, i-, ɸ-), f. takəεrart (ta-, t-), pl. tikəεrarin (ti-, t-). Rac. kεr.

akəεṛaṛ, **ⴰⴽⵄⵕⴰⵕ**,
n.m. (a-, u-, ɸ-). *Os de grande taille.* pl. ikəεṛaṛ (i-, i-, ɸ-). ▪syn. abəryuqqa. Rac. kεṛ.

akəεrər, **ⴰⴽⵄⵔⴻⵔ**,
n.m. (a-, u-, ɸ-). *Nonchalance.* pl. id ukəεrər. voir aussi abəεkək, amuṛxəy. Rac. kεr.

al, **ⴰⵍ**,
prép. *Jusque* (pour espace et temps). ▫Al ayətca / al uyətca. *Jusqu'à demain.* ▫Al tiddart. *Jusqu'à la maison.* ▫Ssy al tiddart nwəm. *D'ici jusqu'à votre maison.* ▫Al d yaly wass. *Jusqu'à ce que le jour se lève.* ▫Ul iṭṭiṣ al d as inna tanfust. *Il n'a dormi que quand il lui a raconté une histoire.* ▪conj. *En même temps, simultanément.* ▫Ittari al iḍəṣṣ. *Il écrit en riant.* ▫Al ayudu. / Al d yudu. *Bientôt.* Cette forme peut se réaliser ad yudu par contraction de al et d. Chez certains locuteurs ça et là, on entend [an] au lieu de [al]. C'est un fait qui leur est particulier. ▪Rq. La voyelle initiale des substantifs qui suivent cette préposition se transforme(chez les jeunes elle ne se transforme pas) ; on dit al iɣẓəṛ ou al yiɣẓəṛ *(jusqu'à la rivière).* ▪syn. rég. ar. Rac. l$_1$.

ala, **ⴰⵍⴰ**,
pro. *Qui, que.* (renferme l'idée d'éventualité). ▫Wənn ala təssənd. *Celui que tu connaîtrais.* ▫D yəmmac, ala təzzard! *C'est ta mère que tu devancerais!* (expression pour défier quelqu'un). ▫Ammn ala. = *Au lieu de, pour.* Ammn ala yazzəl, nətta iqqim. *Au lieu de courir, lui il s'est assis.* ▫Illa ifəṛṛəḍ ammən ala iṭṭəṣ. *Il balaie pour dormir.* ▫May dəg ala ssiwləɣ ? *Sur quoi parlerais-je ?* ▫Ul tufi wi dg ala tini. *Elle n'a pas trouvé à qui dire/raconter.* ▫Ijəyyacn ul djin wikk ala nəcrəz timuṛa. *Les pirates n'ont pas laissé qui sèmerait les terres.* ▫Ṛəḍl i-dd may zzəg ala ffɣəɣ! *Prête-moi avec quoi voyager!* ▫Iccn as manc ala ittari. *Il lui a montré comment écrire.* Ce mot peut se réaliser "la" (ala → la) s'il est précédé d'une voyelle ou d'une semi-voyelle. *Wi ala nəssiwəl. → Wikk ala nəssiwəl. ou Wi la nəssiwəl. *Qui parlerait.* *May ala təssənd ? → Maykk ala təssənd ? ou Ma la təssənd ? *Que connaîtrais-tu ?* Au négatif cette forme disparaît. Wikk ala nari. *Qui écrirait.* Wikk ul nəttiri. *Qui n'écrira pas.* ▪Rq. Cette particule nécessite l'aoriste.

alaha, **ⴰⵍⴰⵀⴰ**,
n.m. (a-, u-, ɸ-). *Bricole, passe-temps, occupation modeste.* pl. id ulaha. Rac. lh$_2$.

alahnaci, **ⴰⵍⴰⵀⵏⴰⵛⵉ**,
n.m. (a-, u-, ɸ-). *Accélération.* pl. id ulahnaci. Rac. lhnc.

alakkʷa, **ⴰⵍⴰⴽⴽⵯⴰ**,
n.m. (a-, u-, ɸ-). *Balancement, ballottement.* pl. id ulakkʷa. Rac. lw.

alala, **ⴰⵍⴰⵍⴰ**,
n.m. (a-, u-, ɸ-). *Chatoiement, rayonnement.* ▫Alala n tfuyt. *Le rayonnement du soleil.* pl. id ulala. Rac. l$_6$.

aḷaḷmanəy, **ⴰⵍⴰⵍⵎⴰⵏⵢ**,
n.m. et adj. (a-, u-, ɸ-). *Allemand, germanique.* pl. iḷaḷmanəyyən (i-, i-, ɸ-), f. taḷaḷmanəyt (ta-, t-), pl. tiḷaḷmanəyyin (ti-, t-). Au féminin, il signifie aussi l'allemand (la langue).

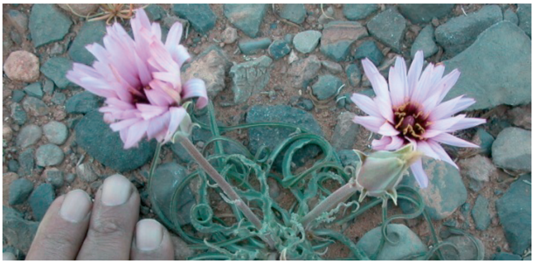

alamən

alam, **ⴰⵍⴰⵎ**,
n.m. (a-, wa-, a-). *Plante sauvage ressemblant au salsifis avec fleur violette.* C'est une plante délicieuse et très nutritive, elle est entièrement comestible(bulbe, feuilles et fleurs). Elle pousse souvent dans des zones montagneuses. Sa racine tubéreuse est comestible et riche en eau. ▪Fig. *Beau-gosse.* pl. alamən (a-, wa-, a-). dim. talamt (ta-, ta-), pl. talamin (ta-, ta-). Rac. lm$_1$.

alaqa, **ⴰⵍⴰⵇⴰ**,
n.m. (a-, u-, ɸ-). *Jonction, attache.* pl. id ulaqa. ▪syn.

tazdəyt, arjal. Rac. lq$_3$.

alaqəm, **ⴰⵍⴰⵇⵎ**,
n.m. (a-, u-, ɸ-). *Objection, commentaire*. pl. id ulaqəm. Rac. lqm$_1$.

alawah, **ⴰⵍⴰⵡⴰⵀ**,
adv. *Non pas du tout, non jamais, ce n'est pas vrai.* Rac. lwh.

alawəxtən, **ⴰⵍⴰⵡⵅⵜⵏ**,
prép. *Après, jusqu'à nouvel ordre*. On dit également awəxtən et axtin. ▫Alawəxtən ad d ssiwləɣ. *Je parlerai / téléphonerai après.* ▫Al awəxtən / al axtin. *À une autre fois! / Prochainement! Jusqu'à nouvel ordre!* Rac. wxtn.

alaykəy, **ⴰⵍⴰⵢⴽⵢ**,
n.m. et adj. (a-, u-, ɸ-). *Laïc.* pl. ilaykəyyən (i-, i-, ɸ-), f. talaykəyt (ta-, t-), pl. tilaykəyyin (ti-, t-). Rac. lyk.

alayəm, **ⴰⵍⴰⵢⵎ**
n.m. (a-, u-, ɸ-). *Réunion, rassemblement.* pl. id ulayəm. Rac. lym.

alaεənd, **ⴰⵍⴰⵄⵏⴷ**,
interj. Utilisée pour dire de ne pas croire. ▪Rq. Ce mot est toujours suivi des pronoms c.o.i. Il ne s'utilise qu'en parlant à personne présente lors de l'entretien. Il ne se dit pas d'une personne absente de la situation de communication. ▫Alaεənd ac. *Ce n'est pas vrai.* "dit à une seule personne masculine". ▫Alaεənd am, *Ce n'est pas vrai.* "dit à une seule personne féminine". ▫Alaεənd acəmt, *Ce n'est pas vrai.* "dit à des personnes féminines". ▫Alaεənd awim *Ce n'est pas vrai.* "dit à des personnes masculines". On ne dit jamais *Alaεənd asən(t). Rac. lεnd.

alaɣa, **ⴰⵍⴰⵖⴰ**,
n.m. (a-, u-, ɸ-). *Appel.* pl. id ulaɣa. ▪syn. aεəyyəḍ. Rac. lɣ$_5$.

alaɣəb, **ⴰⵍⴰⵖⴱ**,
n.m. (a-, u-, ɸ-). *Secours.* pl. id ulaɣəb. ▪syn. iwaz. Rac. lɣb.

albay, **ⴰⵍⴱⴰⵢ**,
n.m. (a-, u-, ɸ-). *Repliement, introversion.* pl. id ulbay. Rac. by$_1$.

aləbbay, **ⴰⵍⴱⴱⴰⵢ**,
n.m. (a-, u-, ɸ-). *Rebut, restes.* pl. iləbbayən (i-, i-, ɸ-). On entend aussi [aləppay]. Rac. by$_1$.

aləbbəḍ, **ⴰⵍⴱⴱⴹ**,
n.m. (a-, u-, ɸ-). *Bouchage, colmatage, enduit, plaquage.* pl. id uləbbəḍ. On entend aussi [aləppəḍ]. ▪syn. qəbbu, abəqqəḍ. Rac. lbḍ$_2$.

aləbbiḍ, **ⴰⵍⴱⴱⵉⴹ**,
n.m. et adj. (a-, u-, ɸ-). *Lourdaud, empoté, balourd, mou, indolent.* pl. iləbbiḍən (i-, i-, ɸ-), f. taləbbiṭṭ (ta-, t-), pl. tiləbbiḍin (ti-, t-). On dit aussi [aləppiḍ]. Rac. lbḍ$_2$.

aləbbuṣ, **ⴰⵍⴱⴱⵓⵚ**,
n.m. (a-, u-, ɸ-). *Grumeau, boule.* pl. iləbbuṣən (i-, i-, ɸ-). On dit aussi [aləppuṣ]. Rac. lbṣ.

aləbbuz, **ⴰⵍⴱⴱⵓⵣ**,
n.m. (a-, u-, ɸ-). *Datte ou fruit non fécondé.* pl. iləbbuzən (i-, i-, ɸ-). On entend aussi [aləppuz]. Rac. lbz.

aləbbuz

albubəy, **ⴰⵍⴱⵓⴱⵢ**,
n.m. (a-, u-, ɸ-). *Diminution.* pl. id ulbubəy. Rac. by$_1$.

aləclac, **ⴰⵍⵛⵍⴰⵛ**,
n.m. et adj. (a-, u-, ɸ-). *Chuintant.* pl. iləclacən (i-, i-, ɸ-), f. taləclact (ta-, t-), pl. tiləclacin (ti-, t-). Rac. c$_7$.

aləcləc, **ⴰⵍⵛⵍⵛ**,
n.m. (a-, u-, ɸ-). *Chuintement.* pl. id uləcləc. Rac. c$_7$.

alḍuḍ, **ⴰⵍⴹⵓⴹ**,
n.m. et adj. (a-, u-, ɸ-). *Lisse, velouté.* ▪Fig. *Fragile, mou, gâté, dorloté.* ▫Baṭaṭa talḍutt. *Pomme de terre lisse.* ▫Ifassn ilḍuḍən. *Des mains lisses.* ▫Abẓiẓ alḍuḍ. *Enfant gâté / fragile / mou.* pl. ilḍuḍən (i-, i-, ɸ-), f. talḍutt (ta-, t-), pl. tilḍuḍin (ti-, t-). Rac. lḍ$_1$.

alḍun, **ⴰⵍⴹⵓⵏ**,
n.m. (a-, u-, ɸ-). *Étain.* pl. ilḍunən (i-, i-, ɸ-). Rac. lḍn.

alfaɣ, **ⴰⵍⴼⴰⵖ**,
n.m. (a-, u-, ɸ-). *Éclosion.* pl. id ulfaɣ. Rac. lfɣ.

aləgg^{w}aɣ, **ⴰⵍⴳⴳⵯⴰⵖ**,
n.m. et adj. (a-, u-, ɸ-). *Luxueux, magnifique, splendide, souple.* pl. iləgg^{w}aɣən (i-, i-, ɸ-), f. taləgg^{w}aɣt (ta-, t-), pl. tiləgg^{w}aɣin (ti-, t-). On entend aussi [aləkk^{w}aɣ]. Rac. lwɣ.

aləgləg, **ⴰⵍⴳⵍⴳ**,
n.m. (a-, u-, ɸ-). *Tremblement, cliquetis.* pl. id uləgləg. Rac. lg.

alhaf, **ⴰⵍⵀⴰⴼ**,
n.m. (a-, u-, ɸ-). *Véhémence, avidité, cupidité.* pl. id ulhaf. Rac. lhf.

alhay, **ⴰⵍⵀⴰⵢ**,
n.m. (a-, u-, ɸ-). *Fait de frapper en poussant.* pl. id ulhay. Rac. lhy.

aləḥḥəg, **ⴰⵍⵃⵃⴳ**,
n.m. (a-, u-, ɸ-). *Rattrapage.* pl. id uləḥḥəg. ▪syn. igg^{w}aḍ. Rac. lḥg.

aləḥḥəq, **ⴰⵍⵃⵃⵇ**,
n.m. (a-, u-, ɸ-). *La garde, la vigilance.* pl. id uləḥḥəq. Rac. lḥq.

aləḥləḥ, **ⴰⵍⵃⵍⵃ**,
n.m. (a-, u-, ɸ-). *Dandinement.* pl. id uləḥləḥ. Rac. $lḥ_1$.

alibəy, **ⴰⵍⵉⴱⵢ**,
n.m. (a-, u-, ɸ-). *Libyen.* pl. ilibay (i-, i-, ɸ-), f. talibəyt (ta-, t-), pl. tilibay (ti-, t-).

alih, **ⴰⵍⵉⵀ**,
interj. Dite pour exprimer un refus, une contestation ou pour dire à quelqu'un de s'éloigner. Rac. lh_1.

alil, **ⴰⵍⵉⵍ**,
n.m. (a-, u-, ɸ-). *Fait d'être rincé*. pl. id ulil. Rac. l_7.

adlas n ulili (plafond avec bois de laurier rose)

alili, **ⴰⵍⵉⵍⵉ**,
n.m. collectif. (a-, u-, ɸ-). *Laurier rose*. ▪Prov. Iṣbəḥ ulili iqqim ikk ɣẓəṛ. *Le laurier est beau mais il est resté dans la rivière.* Se dit d'une beauté sans utilité ou de toute chose qui ne joint pas l'utile à l'agréable. pl. id ulili. voir aussi lili. Rac. l_{15}.

aliɣwət, **ⴰⵍⵉⵖⵡⵜ**,
n.m. (a-, u-, ɸ-). *Accablement (fait d'être accablé), indignation.* pl. id uliɣwət. Rac. lɣwt.

aljaṛ, **ⴰⵍⵊⴰⵕ**,
n.m. et adj. (a-, u-, ɸ-). *Voisin.* pl. iljaṛən (i-, i-, ɸ-) / ljiṛan, f. taləjaṛt (ta-, t-), pl. tiljaṛin. ▪syn. amdaw. Rac. $jṛ_4$.

aləjduɣ, **ⴰⵍⵊⴷⵓⵖ**,
n.m. (a-, u-, ɸ-). *Patchwork.* pl. iləjdaɣ (i-, i-, ɸ-). Rac. ljdɣ.

alkaẓ, **ⴰⵍⴽⴰⵥ**,
n.m. (a-, u-, ɸ-). *État de ce qui est piétiné.* pl. id ulkaẓ. Rac. lkẓ.

aləkk^{w}aɣ, **ⴰⵍⴽⴽⵯⴰⵖ**,
n.m. et adj. (a-, u-, ɸ-). voir alәgg^{w}aɣ. pl. iləkk^{w}aɣən (i-, i-, ɸ-), f. taləkk^{w}aɣt (ta-, t-), pl. tiləkk^{w}aɣin (ti-, t-).

alkukəf, **ⴰⵍⴽⵓⴽⴼ**,
n.m. (a-, u-, ɸ-). *Chaleur excessive.* pl. id ulkukəf. voir aussi iqqad, taməṛɣiwt, asəṛɣi, acmaḍ, acmuməḍ, iṛaf, acəmməd, akəfkəf, asəlkukəf, ləḥmu, aḥṛuṛəq, acəwwəṭ, aẓmaḍ. Rac. kf_2.

alkukəw, **ⴰⵍⴽⵓⴽⵡ**,
n.m. (a-, u-, ɸ-). *Brûlure, fait de brûler.* pl. id ulkukəw. Rac. lkw_2.

aləl, **ⴰⵍⴻⵍ**,
v.intr. (Conjg. 66). *Tirer au sort, tenter sa chance.* Rac. l_{20}.

aḷḷah, **ⴰⵍⵍⴰⵀ**,
interj. Pour exprimer une satisfaction. Ce mot signifie "Dieu" en arabe. Rac. ḷh.

allal, **ⴰⵍⵍⴰⵍ**,
n.m. (a-, wa-, a-). *Artemisia herba-alba.* Plante médicinale et culinaire. Elle est très utilisée dans les soupes comme condiment et comme médicament. Elle pousse essentiellement dans la région de Tigri près de Tandrart (Est / Maroc). pl. id wallal / allalən (a-, wa-, a-). Rac. l_{17}.

alli, **ⴰⵍⵍⵉ**,
n.m. (a-, wa-, a-). *Cerveau.* ▫Mar ul təɛlimd alli ? *N'as-tu pas de cerveau ? Tu ne réfléchis pas ?* ▫Mani illa walli nnəc ? *Où est ton cerveau ? Réfléchis-tu ?* pl. allitən (a-, wa-, a-) / id walli. dim. tallit (ta-, ta-) = *Cervelet,* pl. tallitin (ta-, ta-). voir aussi aqəlqul, ixəf, gayyu. ▪syn. rég. allaɣ. Rac. l_3.

alləl, **ⴰⵍⵍⴻⵍ**,
v.tr. ind. (Conjg. 66). *Soutenir, caler, étayer.* ▪v.tr. dir. *Épargner, économiser.* ▫Yulləl i tmasəxt. *Il a calé le mur.* ▫Yulləl dd sənn n wussan. *Il a économisé deux jours*. ▫Yulləl akkay. *Il soutient la mâchoire. Il a sa tête entre sa /ses mains. Il est pensif.* Rac. l_{18}.

alləmdad, **ⴰⵍⵍⵎⴷⴰⴷ**,
n.m. (a-, wa-, a-). *Niveau.* ▫Sad talyd al walləmdad

n təzdayt. *Tu monteras jusqu'au niveau du palmier.* pl. id walləmdad. On dit également alməndad. ▪syn. aswir. Rac. lmnd.

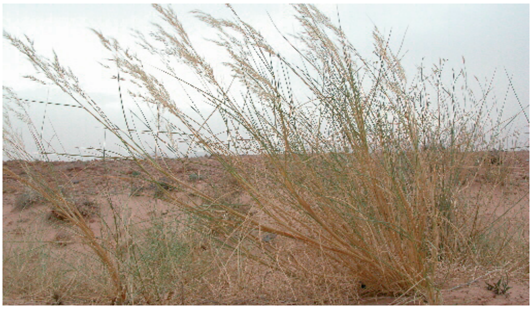

allul

allul, **ⴰⵍⵍⵓⵍ**,
n.m. (a-, wa-, a-). *Aristide piquante, sbat (stipagrostis pungens) famille des gramineae : c'est une plante du désert, elle ressemble à l'alpha mais plus appréciée qu'elle par le troupeau car elle est moins dure qu'elle ses feuilles sont enroulées et piquantes. Elle pousse uniquement sur les dunes de sable. Elle est dite aussi ttrin (mot arabe).* pl. allulən (a-, wa-, a-). Rac. l$_{19}$.

allun, **ⴰⵍⵍⵓⵏ**,
n.m. (a-, wa-, a-). *Tambourin.* pl. allunən (a-, wa-, a-). dim. tallunt (ta-, ta-), pl. tallunin (ta-, ta-). ▪syn. tabəndirt. Rac. ln$_1$.

aləm, **ⴰⵍⵎ**,
v.tr. (Conjg. 66). *Ourler.* ▪Fig. *Écourter.* ▪v.intr. *Être ourlé.* ▪Fig. *Être écourté.* ▫Yulm ajəṛḍal nnəs. *Il a ourlé son pantalon.* ▫Yulm uyn n ujəṛḍal. *Ce pantalon est ourlé.* ▫Yulm ayn n ubadu. *Il a poussé un peu cette limite.* ▫Alm imi nnəc! Littrl. (Ourle ta bouche!). *Ferme ta gueule! Boucle-la!* Rac. lm$_2$.

almad, **ⴰⵍⵎⴰⴷ**,
n.m. (a-, u-, ф-). *Apprentissage.* pl. id ulmad. ▪syn. taləmmud. Rac. lmd.

almamay, **ⴰⵍⵎⴰⵎⴰⵢ**,
n.m. et adj. (a-, u-, ф-). *Décharné, qui n'a que la peau.* Se dit des hommes, des animaux, des légumes et des fruits. pl. ilmamayən (i-, i-, ф-), f. talmamayt (ta-, t-), pl. tilmamayin (ti-, t-). Rac. lm$_4$.

almay, **ⴰⵍⵎⴰⵢ**,
n.m. (a-, u-, ф-). *Fait de rider, vieillissement de la peau.* pl. id ulmay. Rac. lm$_4$.

almaẓ, **ⴰⵍⵎⴰⵥ**,
n.m. (a-, u-, ф-). *Absorption, digestion.* ▪Fig. *Patience.* ▫Almaẓ n waman s tmurt. *L'absorption de l'eau par la terre.* pl. id ulmaẓ. voir aussi tamətciwt, ufuẓ, asluffəẓ, alqaw, aqərwəc, asəhmuməc, ahmuməc, aɣəẓẓi, asəmrurəd, asṛaḍ, taməjliwt, askaḥ, azənnəd, ahbaṛ, ahəbbiṛ, ibbaẓ. Rac. lmẓ.

aləmḍaḍ, **ⴰⵍⵎⴹⴰⴹ**,
n.m. (a-, u-, ф-). *Le dé.* pl. iləmḍaḍ (i-, i-, ф-). Rac. ḍ$_2$.

aləmdis, **ⴰⵍⵎⴷⵉⵙ**,
n.m. (a-, u-, ф-). *Diaphragme.* pl. iləmdisən (i-, i-, ф-). Rac. lm$_2$ / lm$_4$ / ds$_3$.

al-mi, **ⴰⵍ ⵎⵉ**,
loc. inv. *Jusqu'à ce que.* Al-mi d tusid. *Jusqu'à ce que tu arrives.* Rac. l$_1$.

alməndad, **ⴰⵍⵎⵏⴷⴰⴷ**,
n.m. (a-, wa-, a-). *Niveau.* ▫Inəggz al walməndad n udlas. *Il a sauté jusqu'au niveau du plafond.* pl. alməndadən (a-, wa-, a-). / id walməndad. On dit également alləmdad. ▪syn. aswir. Rac. lmndd.

aləmsu, **ⴰⵍⵎⵙⵓ**,
n.m. (a-, u-, ф-). *Petit sac à main destiné aux petites affaires comme les papiers ou l'argent, porte-feuilles.* pl. iləmsa (i-, i-, ф-). dim. taləmsut (ta-, t-), pl. tiləmsa (ti-, t-). voir aussi acəmmuc, tackart, takəmmust, taqənḍaṛt, sirəs, atəllis, ayləw, taɛlawt, taɣṛaṛt, tazəɛbunəyt, aclif. Rac. lms$_2$.

almu, **ⴰⵍⵎⵓ**,
n.m. (a-, u-, ф-). *Orme champêtre.* pl. ilmutən (i-, i-, ф-). Rac. lm$_3$.

almuməy, **ⴰⵍⵎⵓⵎⵢ**,
n.m. (a-, u-, ф-). *Étiolement.* pl. id ulmuməy. Rac. lm$_4$.

aləppay, **ⴰⵍⵒⵒⴰⵢ**,
n.m. (a-, u-, ф-). pl. iləppayən (i-, i-, ф-). voir aləbbay.

aləppəḍ, **ⴰⵍⵒⵒⴹ**,
n.m. (a-, u-, ф-). pl. id uləppəḍ. voir aləbbəḍ.

aləppiḍ, **ⴰⵍⵒⵒⵉⴹ**,
n.m. et adj. (a-, u-, ф-). pl. iləppiḍən (i-, i-, ф-), f. taləppiṭṭ (ta-, t-), pl. tiləppiḍin (ti-, t-). voir aləbbiḍ.

aləppuṣ, **ⴰⵍⵒⵒⵓⵚ**,
n.m. (a-, u-, ф-). pl. iləppuṣən (i-, i-, ф-). voir aləbbuṣ.

aləppuz, **ⴰⵍⵒⵒⵓⵣ**,
n.m. (a-, u-, ф-). pl. iləppuzən (i-, i-, ф-). voir aləbbuz.

alqaf, **ⴰⵍⵇⴰⴼ**,
n.m. (a-, u-, ф-). *Happement, fait de happer.* ▪Fig. *Assimilation rapide, enlèvement, kidnapping,.* pl. id ulqaf. Rac. lqf.

alqaw, **ⴰⵍⵇⴰⵡ**,
n.m. (a-, u-, ф-). *Fait d'avaler d'un trait.* pl. id ulqaw. voir aussi tamətciwt, ufuẓ, asluffəẓ, aqərwəc, aɣəẓẓi, asəhmuməc, ahmuməc, asəmrurəd, asṛaḍ, taməjliwt, askaḥ, azənnəd, ahbaṛ, ahəbbiṛ, almaẓ, ibbaẓ. Rac. lqw.

alqaẓ, **ⴰⵍⵇⴰⵥ**,
n.m. (a-, u-, ф-). *Fait de manger à grandes bouchées (locuteur emporté).* pl. id ulqaẓ. Rac. lmẓ.

aləqqəm, **ⴰⵍⵇⵇⵎ**,
n.m. (a-, u-, ф-). *Greffe.* pl. id uləqqəm. Rac. lqm$_2$.

aləqqu, **ⴰⵍⵇⵇⵓ**,
n.m. (a-, u-, ф-). *Daron, pièce ronde dans les jeux des osselets.* pl. iləqqa (i-, i-, ф-). dim. taləqqutt (ta-, t-), pl. tiləqqa (ti-, t-). voir aussi axbaḍ et tiddatt. Rac. lq$_1$.

alquqəm, **ⴰⵍⵇⵓⵇⵎ**,
n.m. (a-, u-, ф-). *Propagation, gangrène, contagion.* pl. id ulquqəm. Rac. lqm$_3$.

alṣag, **ⴰⵍⵚⴰⴳ**,
n.m. (a-, u-, ф-). *Déclaration d'un cheval comme aləṣgəy dans le jeu tiddatt.* voir tiddatt. pl. id ulṣag. Rac. lṣg.

aləṣgəy, **ⴰⵍⵚⴳⵢ**,
n.m. (a-, u-, ф-). Type de chevaux dans le jeu tiddatt. voir tiddatt. pl. iləṣgay (i-, i-, ф-). Rac. lṣg.

aləslas, **ⴰⵍⵙⵍⴰⵙ**,
n.m. et adj. (a-, u-, ф-). *Sifflant.* pl. iləslasən (i-, i-, ф-), f. taləslast (ta-, t-), pl. tiləslasin (ti-, t-). Rac. s$_{13}$.

aləsləs, **ⴰⵍⵙⵍⵙ**,
n.m. (a-, u-, ф-). *Sifflotement, zézaiement.* pl. id uləsləs. Rac. s$_{13}$.

alṭaf, **ⴰⵍⵟⴰⴼ**,
n.m. (a-, u-, ф-). *Amoindrissement, réduction.* pl. id ulṭaf. Rac. lṭf.

altaɣ, **ⴰⵍⵜⴰⵖ**,
n.m. (a-, u-, ф-). *Adhésion, viscosité.* pl. id ultaɣ. ▪syn. anəṭṭi, arcag, argan, aɣlulu. Rac. ltɣ.

aləttcinəy, **ⴰⵍⵜⵜⵛⵉⵏⵢ**,
n.m. et adj. (a-, u-, ф-). *Orange.* pl. iləttcinəyyən (i-, i-, ф-), f. taləttcinəyt (ta-, t-), pl. tiləttcinəyyin (ti-, t-). Rac. ltcn.

alu, **ⴰⵍⵓ**,
interj. *Allô.* Rac. l$_{26}$.

alubbəz, **ⴰⵍⵓⴱⴱⵣ**,
n.m. (a-, u-, ф-). *Fait de ne pas être fécondé (pour fruits), fait de donner des fruits non fécondés (dattes par exemple).* pl. id ulubbəz. On entend aussi [aluppəz]. Rac. lbz.

alubnanəy, **ⴰⵍⵓⴱⵏⴰⵏⵢ**,
n.m. et adj. (a-, u-, ф-). *Libanais.* pl. ilubnanəyyən (i-, i-, ф-), f. talubnanəyt (ta-, t-), pl. tilubnanəyyin (ti-, t-).

alulləy, **ⴰⵍⵓⵍⵍⵢ**,
n.m. (a-, u-, ф-). *Vibration, jeu, balancement, tremblement.* pl. id ululləy. Rac. ly$_2$.

alulləɣ, **ⴰⵍⵓⵍⵍⵖ**,
n.m. (a-, u-, ф-). *La serpentine.* pl. ilullɣən (i-, i-, ф-). Rac. lɣ$_6$.

alummət, **ⴰⵍⵓⵎⵎⵜ**,
n.m. (a-, u-, ф-). *Légère humidification, légère humidité.* pl. id ulummət. voir aussi aṛəɣɣən, arəttcum, abəlbəl, asərcəm, aslummət, inay, asinəy. Rac. lmt.

aluppəz, **ⴰⵍⵓⵒⵒⵣ**,
n.m. (a-, u-, ф-). voir alubbəz.

aluɣmət, **ⴰⵍⵓⵖⵎⵜ**,
n.m. (a-, u-, ф-). *Fait de travailler avec zèle et persévérance.* pl. id uluɣmət. Rac. lɣm.

alway, **ⴰⵍⵡⴰⵢ**,
n.m. (a-, u-, ф-). *Verrouillage.* pl. id ulway. Rac. lwy.

alwəs, **ⴰⵍⵡⵙ**,
n.m. (a-, u-, ф-). *Beau-frère pour la femme.* ▪Prov. Alwəs d awləss. *Le beau-frère est un œdème.* Se dit par des femmes pour montrer le rapport agressif dû à la jalousie fraternelle "du beau-frère". pl. iləwsan (i-, i-, ф-), f. talwəst (ta-, t-), pl. tiləwsin (ti-, t-) / tiləwsatin (ti-, t-). Rac. lws.

aləwwəq, **ⴰⵍⵡⵡⵇ**,
n.m. (a-, u-, ф-). *Réprimande, flagellation, fouettement.* pl. id uləwwəq. Rac. lwq.

aləwwəz, **ⴰⵍⵡⵡⵣ**,
n.m. (a-, u-, ф-). *Balancement, tortillement, labourage.* pl. id uləwwəz. Rac. lwz$_1$.

aləxləx, **ⴰⵍⵅⵍⵅ**,
n.m. (a-, u-, ф-). *Chancellement, oscillation.* pl. id uləxləx. Rac. lx.

aləy, **ⴰⵍⵢ**,
v.tr. (Conjg. 66). *Monter (du bas vers le haut), réussir.* ▪v.intr. *Dominer, monter sur.* ▫Yuləy tazdayt. *Il a monté le palmier.* ▫Yuly zalaɣ. (expression figée)*Il a nié fortement.* ▫Yuləy xfəs. *Il l'a dominé.* ▫Yuləy tawrirt. (expression figée : Il a monté la colline) = *Il*

est âgé de plus de cent ans. ▫Yuly aḍṛaṛ. *Il a monté la montagne ou il s'est montré intransigeant.* ▫Aly asɣun. *Grimper la corde.* ▫Aly d yiɣẓəṛ. *Marcher contre le courant.* ▫Tuly as dd tədṣa. *Le rire le prend.* ▫Tuly as dd baṭaṭa. *Les pommes de terre le dégoûtent.* ▫Yuly mmis. *Son fils a monté ou a réussi.* ▫Yuly s iḍaṛən d ifassən. *Il a monté avec les pieds et les mains.* ▫Yuləy l Wəjda. *Il a monté à Oujda. Il a fait un saut / tour à Oujda.* ▫Tuly as dd xfi. *Il a une dent contre moi.* ▫Yuləy day s tucərḍa. *Il n'a réussi qu'avec le vol.* ▫Tuləy xfəs tucərḍa. *Il est réputé voleur.* ▫Milmi dd ɣərwəm təttaləy tfuyt ? *Quand le soleil se lève-t-il chez vous ?* ▫Ulyən xfəs warra nnəs. *Ses enfants ne lui accordent aucun respect.* ▫Yuləy dd wul inuɣ. *J'ai la nausée.* ▫Illa wul nnəs ittaləy al ihəgg^{w}a. *Son cœur bat.* ▫Ittaləy al ihəgg^{w}a. *Il monte et descend / il ne fait rien de spécial / il est oisif.* ▫Sad yaly uɣṛum. *Le prix du pain va augmenter.* ▫Tuly day xfi. *On ne voit que mes défauts.* ▫Tuly tqəllalt nnəc. *Tu es énervé.* ▫Yuly uriti nnəm. *Ta pâte fermente.* ▫Yuləy wutcu inuɣ. *Mon couscous est fin prêt (suffisamment mis en vapeur).* ▫Ulyən dd waman. *L'eau jaillit.* ▫Yuləy dd ajənna n waman. *Expression qui signifie : Il est dépassé par le temps ou il ne peut plus rien cacher.* ▫Yuləy d uɣṛəm. *Il est allé tout au long de la ville.* ▫Yuləy day s ukərkəs. *Il n'a réussi qu'avec des mensonges.* Rac. ly$_{1}$.

aləzzi, **ⴰⵍⵣⵣⵉ**,
n.m. (a-, u-, ɸ-). *Partialité, engagement.* pl. id uləzzi. Rac. lz$_{2}$.

aləεyunəy, **ⴰⵍⵄⵢⵓⵏⵢ**,
n.m. et adj. (a-, u-, ɸ-). *Habitant de Aïn Chaïr ou de Lâayoun.* pl. iləεyunəyyən (i-, i-, ɸ-), f. taləεyunəyt (ta-, t-), pl. tiləεyunəyyin (ti-, t-).

aləεziz, **ⴰⵍⵄⵣⵉⵣ**,
n.m. et adj. (a-, u-, ɸ-). *Chéri, aimé.* pl. iləεzizən (i-, i-, ɸ-), f. taləεzizt (ta-, t-), pl. tiləεzizin (ti-, t-). Rac. εz$_{2}$.

aləɣ, **ⴰⵍⵖ**,
v.intr. (Conjg. 66). *Se former.* ▫Yuləɣ dd ubakur. *La figue s'est formée.* ▫Yuləɣ dd uqəlluc. *Le vase s'est formé.* Rac. lɣ$_{3}$.

alɣad, **ⴰⵍⵖⴰⴷ**,
n.m. (a-, u-, ɸ-). *Etat de ce qui est poudreux.* pl. id ulɣad. Rac. ɣd$_{4}$.

alɣaf, **ⴰⵍⵖⴰⴼ**,
n.m. (a-, u-, ɸ-). *Fait de boire fréquemment ou plusieurs fois.* pl. id ulɣaf. Rac. lɣf.

alɣaṣ, **ⴰⵍⵖⴰⵚ**,
n.m. (a-, u-, ɸ-). *Blocage, immobilité, refuge.* pl. id ulɣaṣ. Rac. lɣṣ.

alɣawən, **ⴰⵍⵖⴰⵡⵏ**,
n.m. pl. (a-, wa-, a-). *Parties hautes du cou comprises entre la pomme d'Adam et les parties basses des oreilles sous la mâchoire inférieure.* ▫Təyyəm akkayən d walɣawən. Littrl. (Vous avez fait des joues et du "cou"). *Vous êtes très gros.* Rac. lɣ$_{3}$.

iləɣman

alɣəm, **ⴰⵍⵖⵎ**,
n.m. (a-, u-, ɸ-). *Chameau, dromadaire.* ▫Alɣm isbiεrir. *Le chameau blatère.* ▫Mmis n ulɣəm d agεud. *Agεud c'est le petit du chameau.* ▫Tsa n ulɣəm. Variété de dattes. voir tiyni. ▫Talɣəmt nnəc d taridalt. Littrl. (Ta chamelle est boiteuse). *Tu n'as pas de chance.* ▪Prov. Alɣm ul ittmitir tadəεduεt nnəs, ittmatar day tənn n yumas. *Le chameau ne voit pas sa bosse, il ne voit que celle de son frère.* Se dit de quelqu'un qui reproche aux gens ses propres défauts. pl. iləɣman (i-, i-, ɸ-), dim./femelle, talɣəmt (ta-, t-), pl. tiləɣmin (ti-, t-). Rac. lɣm.

aləɣməc, **ⴰⵍⵖⵎⵛ**,
n.m. (a-, u-, ɸ-). *Grouillement.* pl. id uləɣməc. Rac. lɣmc.

alɣuɣ, **ⴰⵍⵖⵓⵖ**,
n.m. et adj. (a-, u-, ɸ-). *Exemplaire.* pl. ilɣuɣən (i-, i-, ɸ-), f. talɣuɣt (ta-, t-), pl. tilɣuɣin (ti-, t-). Rac. lɣ$_{8}$.

alɣuɣəy, **ⴰⵍⵖⵓⵖⵢ**,
n.m. (a-, u-, ɸ-). *Blettissement, mûrissement, maturation, mûrissage.* ▪Fig. *Mort (par euphémisme).* pl. id ulɣuɣəy. Rac. lɣy.

aləɣɣəs, **ⴰⵍⵖⵖⵙ**,
n.m. (a-, u-, ɸ-). *Fait d'embouer ou d'être emboué.* pl. id uləɣɣəs. ▪syn. asəlwəḍ. Rac. lɣs.

am$_{1}$, **ⴰⵎ**,
conj. *Comme.* Utilisée dans une comparaison. ▫Am cəkk am nətta. *Tu es comme lui. Vous êtes pareils.* ▫Am wass am yiḍ. *De jour comme de nuit.* ▫Am ḍaṛi. *Comme avant.* ▫Am middən. *Comme les autres / comme tout le monde.* ▫Am yud am uyətca. *Maintenant ou demain, c'est pareil.* ▫Am mi d tusid! *Comme quand tu viens!* voir aussi amzun, amani.

Rac. m_1.

am$_2$, **ⴰⵎ**,
pro. c.o.i. f. *Te.* ▫Nniɣ am. *Je t'ai dit.* ▫Ad am iniɣ awal iẓiḍən. *Je te dirai de belles paroles.*

amaḷəy, **ⴰⵎⴰⵍⵢ**,
n.m. et adj. (a-, u-, ɸ-). *Malien.* pl. imaḷəyyən (i-, i-, ɸ-), f. tamaḷəyt (ta-, t-), pl. timaḷəyyin (ti-, t-).

aman, **ⴰⵎⴰⵏ**,
n.m. pl. (a-, wa-, a-). *Eau.* ▫Aman iṣəmmaḍən. *Eau fraîche.* ▫Aman n uɣanim. *La sève de la canne.* ▫Aman n təmẓin. *Bière.* ▫Aman n uḍil. *Vin.* ▫Aman n tudərt. *L'eau de vie.* ▫Isin tən waman. *Ils ont été emportés par le courant. Ils ont perdu.* ▫Am waman. *"comme l'eau". Très facile.* ▫Day d waman. *"ce n'est qu'une eau". Très facile.* ▫Təswid aman. *Tu as bu la tasse.* ▫Aman n urgaz. *Sperme.* ▫Tutra n waman. *Prière de l'eau.* ▫Issafay aman. *Il est très excellent. C'est un expert. C'est un homme fort.* ▫Təddin as aman. Littrl. (Ils lui écrasent de l'eau). *Il est très avancé dans l'âge.* ▫Mmutrən cəkk waman. Littrl. (L'eau t'a vu). *Tu n'as plu le droit de reculer. / Il faut avancer.* voir Annexes / tabburja. Rac. m_{13}.

amani, **ⴰⵎⴰⵏⵉ**,
conj. *Comme si, comme pour.* ▫Issiwəl ɣərsən amani u tn issin. *Il leur a parlé comme s'il ne les connaissait pas.* ▫Yiṛḍ amani d ṛuməy. *Il est habillé comme s'il était européen.* ▫Mi cəkk mmutrəɣ amani mmutrəɣ t. *Quand je te vois, c'est comme si je le vois.* ▪Prov. W ittrən yuf amani ul ittir. *Qui mendie et trouve c'est comme s'il ne mendiait pas.* Un défaut non vu/perçu par les autres n'est pas un défaut. ▪syn. amzun. Rac. m_1.

amanubra, **ⴰⵎⴰⵏⵓⴱⵔⴰ**,
n.m. (a-, u-, ɸ-). *Fait de travailler comme manouvrier.* pl. id umanubra. On entend surtout [amanuvra]. Rac. mnbr.

amanuvra, **ⴰⵎⴰⵏⵓⴱⵔⴰ**,
n.m. (a-, u-, ɸ-). *Fait de travailler comme manouvrier.* pl. id umanuvra. voir amanubra. Rac. mnbr.

amarəg, **ⴰⵎⴰⵔⴳ**,
n.m. (a-, u-, ɸ-). *Nostalgie, chants de nostalgie(très connu dans la région de Souss).* Ces chants n'existent pas / plus dans la zone des oasis. En tout cas aucune allusion à ce type de chants n'existe même pas en littérature orale. pl. imurag (i-, i-, ɸ-). Rac. mrg.

amarinəy, **ⴰⵎⴰⵔⵉⵏⵢ**,
n.m. et adj. (a-, u-, ɸ-). *Mérinide.* pl. imarinəyyən (i-, i-, ɸ-), f. tamarinəyt (ta-, t-), pl. timarinəyyin (ti-, t-).

amasiḥəy, **ⴰⵎⴰⵙⵉⵃⵢ**,
n.m. et adj. (a-, u-, ɸ-). *Chrétien.* pl. imasiḥəyyən (i-, i-, ɸ-), f. tamasiḥəyt (ta-, t-), pl. timasiḥəyyin (ti-, t-). Rac. msḥ.

amaṭṭa, **ⴰⵎⴰⵟⵟⴰ**,
n.m. (a-, u-, ɸ-). *Liquidation, achèvement.* pl. id umaṭṭa. Rac. $mṭ_2$.

ambaṛəc, **ⴰⵎⴱⴰⵕⵛ**,
n.m. et adj. (a-, u-, ɸ-). *Bienheureux, fortuné.* ▫D tambaṛəct tiddart nwəm! *Félicitation pour votre maison.* pl. imbaṛcən (i-, i-, ɸ-), f. tambaṛəct (ta-, t-), pl. timbaṛcin (ti-, t-). Rac. brc_2.

ambəhdəl, **ⴰⵎⴱⵀⴷⵍ**,
n.m. et adj. (a-, u-, ɸ-). *Malhonnête, indécent.* pl. imbəhdlən (i-, i-, ɸ-), f. tambəhdəlt (ta-, t-), pl. timəbhədlin (ti-, t-). Rac. bhdl.

ambəḥḥar, **ⴰⵎⴱⵃⵃⴰⵔ**,
n.m. (a-, u-, ɸ-). *Entraide.* pl. id umbəḥḥar. Rac. $bḥr_1$.

ambəḥḥər, **ⴰⵎⴱⵃⵃⵔ**,
n.m. et adj. (a-, u-, ɸ-). *Persone prise en charge.* pl. imbəḥḥrən (i-, i-, ɸ-), f. tambəḥḥərt (ta-, t-), pl. timbəḥḥrin (ti-, t-). Rac. $bḥr_1$.

ambəqqaḍ, **ⴰⵎⴱⵇⵇⴰⴹ**,
n.m. (a-, u-, ɸ-). *Fait de se plaquer (les uns les autres), fait de se pilonner, de se battre.* pl. id umbəqqaḍ. Rac. bqḍ.

ambərraḥ, **ⴰⵎⴱⵔⵔⴰⵃ**,
n.m. (a-, u-, ɸ-). *Fait de s'appeler mutuellement en criant.* pl. id umbərraḥ. Rac. brḥ.

amcaḍ, **ⴰⵎⵛⴰⴹ**,
n.m. (a-, u-, ɸ-). *Peignage de la laine.* Cette opération s'effectue à l'aide de peignes spéciaux. Elle permet de sélectionner le fil fin (ussu) : on fait avec la laine des bourres dites imɣaṛən transformées ensuite en fil (ussu) sous forme de boule dite tacurt puis sous forme d'écheveau dit tasərsiwt. pl. id umcaḍ. On dit amcaḍ ou aməttcaḍ. Rac. mcḍ.

amcakk^{w}al, **ⴰⵎⵛⴰⴽⴽⵯⴰⵍ**,
n.m. (a-, u-, ɸ-). *Travail, besogne.* pl. id umcakk^{w}al. Rac. cwl.

amcan, **ⴰⵎⵛⴰⵏ**,
n.m. (a-, u-, ɸ-). *Lieu, place.* ▪Prov. Ula d tyaẓitt təccan amcan nnəs. *Même la poule soigne sa place.* Il faut pendre soin de soi et ne pas attendre quelqu'un pour le faire à sa place. pl. imucan (i-, i-, ɸ-). ▪syn. tma. Rac. mcn_1.

amcawaṛ, **ⴰⵎⵛⴰⵡⴰⵕ**,
n.m. (a-, u-, ɸ-). *Consultation réciproque.* pl. id

umcawaṛ. Rac. cwṛ.

aməccəg, **ⴰⵎⵛⵛⴳ**,
n.m. (a-, u-, φ-). *Gerçure, fait de gercer.* ▪Fig. *Détérioration, délabrement.* pl. id uməccəg. Rac. mcg.

aməccicəy, **ⴰⵎⵛⵛⵉⵛⵢ**,
n.m. et adj. (a-, u-, φ-). *Trop mûr.* pl. iməccicyən (i-, i-, φ-), f. taməccicəyt (ta-, t-), pl. timəccicyin (ti-, t-). Rac. cy$_{1}$.

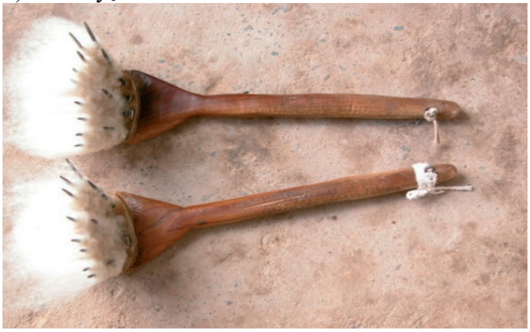
iməcḍən / tirəmdal

aməcciḍan, **ⴰⵎⵛⵛⵉⴹⴰⵏ**,
n.m. (a-, u-, φ-). *Diable, bête noire.* ▫Ittiɣil llan iməcciḍanən. *Il croit que les diables existent.* ▫Iyy i-dd iməcciḍanən! *Il m'a énervé!* ▫D aməcciḍan nnəs tiɣṛi! Littrl. (C'est son diable les études). *L'étude est sa bête noire.* ▫Aw d aməcciḍan! *On dirait un diable!* Se dit à un homme qui rentre dans un lieu sans parler ou sans saluer. pl. iməcciḍanən (i-, i-, φ-), f. taməcciḍant (ta-, t-), pl. timəcciḍanin (ti-, t-). ▪syn. azɣuɣ / azquq. Rac. mcḍn.

amcəḍ, **ⴰⵎⵛⴹ**,
n.m. (a-, u-, φ-). *Peigne pour laine.* pl. iməcḍən (i-, i-, φ-). ▪syn. tarəmdalt. Rac. mcḍ.

aməcḍun, **ⴰⵎⵛⴹⵓⵏ**,
n.m. et adj. (a-, u-, φ-). *Brise-fer, turbulent, ingénieux.* pl. iməcḍan (i-, i-, φ-), f. taməcḍunt (ta-, t-), pl. timəcḍan (ti-, t-). Rac. cḍn.

amcəḥḥəṛ, **ⴰⵎⵛⵃⵃⵕ**,
n.m. et adj. (a-, u-, φ-). *Rôti.* pl. imcəḥḥṛən (i-, i-, φ-), f. tamcəḥḥəṛt (ta-, t-), pl. timcəḥḥṛin (ti-, t-). Rac. cḥṛ.

aməcḥun, **ⴰⵎⵛⵃⵓⵏ**,
n.m. et adj. (a-, u-, φ-). *Pressé, empressé.* pl. iməcḥan (i-, i-, φ-), f. taməcḥunt (ta-, t-), pl. timəcḥan (ti-, t-). Rac. cḥn.

amcirəy, **ⴰⵎⵛⵉⵔⵢ**,
n.m. et adj. (a-, u-, φ-). *Salarié.* pl. imcirəyyən (i-, i-, φ-), f. tamcirəyt (ta-, t-), pl. timcirəyyin (ti-, t-). Rac. cr$_{10}$.

aməckak, **ⴰⵎⵛⴽⴰⴽ**,
n.m. et adj. (a-, u-, φ-). *Soupçonneux, méfiant, prudent.* pl. iməckakən (i-, i-, φ-), f. taməckakt (ta-, t-), pl. timəckakin (ti-, t-). Rac. ck$_{5}$.

aməckakad, **ⴰⵎⵛⴽⴰⴽⴰⴷ**,
n.m. et adj. (a-, u-, φ-). *Débrouillard, habile.* pl. iməckakadən (i-, i-, φ-), f. taməckakatt (ta-, t-), pl. timəckakadin (ti-, t-). Rac. ckd.

amcəkkal, **ⴰⵎⵛⴽⴽⴰⵍ**,
n.m. (a-, u-, φ-). *Fait de se ligoter mutuellement, ligotage enchevêtrement, attachement réciproque.* pl. id umcəkkal. Rac. ckl.

aməckuḍəṛ, **ⴰⵎⵛⴽⵓⴹⵕ**,
n.m. et adj. (a-, u-, φ-). *Délabré, vétuste, vulnérable.* ▪Fig. *Désespéré, démoralisé.* pl. iməckuḍṛən (i-, i-, φ-), f. taməckuḍəṛt (ta-, t-), pl. timəckuḍṛin (ti-, t-). Rac. ckḍṛ.

aməckukəd, **ⴰⵎⵛⴽⵓⴽⴷ**,
n.m. (a-, u-, φ-). *Débrouillardise, ingéniosité.* pl. id uməckukəd. Rac. ckd.

aməcli, **ⴰⵎⵛⵍⵉ**,
n.m. (a-, u-, φ-). *Déjeuner.* ▫Tcn amcli nsən. *Ils ont pris leur déjeuner.* pl. iməcliwən (i-, i-, φ-) / iməclitən (i-, i-, φ-). Dans les ksours du Nord-ouest, on dit aməkli. Rac. cl$_{4}$ / kl$_{7}$.

amcəncaf, **ⴰⵎⵛⵏⵛⴰⴼ**,
n.m. (a-, u-, φ-). pl. id umcəncaf. voir amsəncaf.

amcəqqam, **ⴰⵎⵛⵇⵇⴰⵎ**,
n.m. (a-, u-, φ-). *Heurt, affrontement.* pl. id umcəqqam. Rac. cqm.

amcəqqaṛ, **ⴰⵎⵛⵇⵇⴰⵕ**,
n.m. (a-, u-, φ-). *Fait de se rosser réciproquement.* pl. id umcəqqaṛ. Rac. cqṛ$_{1}$.

aməcrawəy, **ⴰⵎⵛⵔⴰⵡⵢ**,
n.m. et adj. (a-, u-, φ-). *Habitant de Méchria (Algérie).* pl. iməcrawəyyən (i-, i-, φ-), f. taməcrawəyt (ta-, t-), pl. timəcrawəyyin (ti-, t-).

amcərcal, **ⴰⵎⵛⵔⵛⴰⵍ**,
n.m. (a-, u-, φ-). voir amsərcal.

amcərcam, **ⴰⵎⵛⵔⵛⴰⵎ**,
n.m. (a-, u-, φ-). pl. id umcərcam. voir amsərcam.

amcəṛṛəṭ, **ⴰⵎⵛⵕⵕⵟ**,
n.m. et adj. (a-, u-, φ-). *Cicatrisé, balafré.* pl. imcəṛṛṭən (i-, i-, φ-), f. tamcəṛṛəṭṭ (ta-, t-), pl. timcəṛṛṭin (ti-, t-). Rac. cṛṭ.

aməcrəy, **ⴰⵎⵛⵔⵢ**,
n.m. et adj. (a-, u-, φ-). *Chétif.* pl. iməcrəyyən (i-, i-, φ-), f. taməcrəyt (ta-, t-), pl. timəcrəyyin (ti-, t-).

Rac. cr$_4$.

amǝcruz, ⴰⵎⵛⵔⵓⵣ,
n.m. et adj. (a-, u-, ф-). *Ce qui est semé, terrain semé.* pl. imǝcraz (i-, i-, ф-), f. tamǝcruzt (ta-, t-). pl. timǝcraz (ti-, t-). Rac. crz.

amcǝṭṭaṛ, ⴰⵎⵛⵟⵟⴰⵕ,
n.m. (a-, u-, ф-). *Marchandage.* pl. id umcǝṭṭaṛ. Rac. cṭṛ.

amcǝṭṭǝṛ, ⴰⵎⵛⵟⵟⵕ,
n.m. et adj. (a-, u-, ф-). *Marchandeur, économe.* pl. imcǝṭṭṛǝn (i-, i-, ф-), f. tamcǝṭṭǝṛt (ta-, t-), pl. timcǝṭṭṛin (ti-, t-). Rac. cṭṛ.

amcum, ⴰⵎⵛⵓⵎ,
n.m. et adj. (a-, u-, ф-). *Porte-malheur, acariâtre.* ▪Prov. A tt iyy umcum yaɣ it umbaṛǝc. *Le minable fait l'infortuné paie.* Se dit quand les vrais coupables ne sont pas châtiés et quand les innocents paient. pl. imcumǝn (i-, i-, ф-), f. tamcumt (ta-, t-), pl. timcumin (ti-, t-). Rac. mcm$_1$.

amcutca, ⴰⵎⵛⵓⵜⵛⴰ,
n.m. (a-, u-, ф-). *Agitation, combat amical.* pl. id umcutca. Rac. ctc.

amcǝwwǝc, ⴰⵎⵛⵡⵡⵛ,
n.m. et adj. (a-, u-, ф-). *Inquiet.* pl. imcǝwwcǝn (i-, i-, ф-), f. tamcǝwwǝct (ta-, t-), pl. timcǝwwcin (ti-, t-). Rac. cwc.

amdahan, ⴰⵎⴷⴰⵀⴰⵏ,
n.m. (a-, u-, ф-). *Polémique.* pl. id umdahan. Rac. dhn.

amdakǝr, ⴰⵎⴷⴰⴽⵔ,
n.m. et adj. (a-, u-, ф-). *Muezzin.* pl. imdakrǝn (i-, i-, ф-). f. tamdakǝrt (ta-, t-), pl. timdakrin (ti-, t-). Rac. dkr$_1$.

amdallaf, ⴰⵎⴷⴰⵍⵍⴰⴼ,
n.m. (a-, u-, ф-). *Quête.* pl. id umdallaf. Rac. mdlf.

amdaw, ⴰⵎⴷⴰⵡ,
n.m. et adj. (a-, u-, ф-). *Voisin.* ▫Qqimǝn d imdawǝn! *Ils sont restés voisins.* pl. imdawǝn (i-, i-, ф-), f. tamdawt (ta-, t-), pl. timdawin (ti-, t-). Rac. dw$_1$.

amday, ⴰⵎⴷⴰⵢ,
n.m. (a-, u-, ф-). *Fait de poser des pièges, fait de piéger.* pl. id umday. Rac. mdy$_1$.

amḍay, ⴰⵎⴹⴰⵢ,
n.m. (a-, u-, ф-). *Appréciation, dégustation.* pl. id umḍay. Rac. mḍy.

amdǝbbab, ⴰⵎⴷⴱⴱⴰⴱ,
n.m. (a-, u-, ф-). *Résistance, endurance, souffrance.* pl. id umdǝbbab. On entend aussi [amdǝppab]. Rac. db$_1$.

amḍǝbbaṛ, ⴰⵎⴹⴱⴱⴰⵕ,
n.m. (a-, u-, ф-). *Débrouille réciproque.* pl. id umḍǝbbaṛ. On entend aussi [amḍǝppaṛ]. Rac. ḍbṛ$_2$.

amḍǝbbaε, ⴰⵎⴹⴱⴱⴰⵄ,
n.m. (a-, u-, ф-). *Collision violente.* ▪Fig. *Combat violent.* pl. id umḍǝbbaε. On entend [amḍǝppaε]. Rac. ḍbε.

amḍǝbbǝṛ, ⴰⵎⴹⴱⴱⵕ,
n.m. et adj. (a-, u-, ф-). *Débrouillard, habile.* pl. imḍǝbbṛǝn (i-, i-, ф-), f. tamḍǝbbǝṛt (ta-, t-), pl. timḍǝbbṛin (ti-, t-). On entend [amḍǝppǝṛ]. Rac. ḍbṛ$_2$.

amǝddaḥ$_2$, ⴰⵎⴷⴷⴰⵃ,
n.m. et adj. (a-, u-, ф-). *Personne qui chante ou compose des prières, des implorations, des adjurations ou de l'éloge du prophète Mohammed.* pl. imǝddaḥǝn (i-, i-, ф-), f. tamǝddaḥt (ta-, t-), pl. timǝddaḥin (ti-, t-). Rac. mdḥ.

amǝddaḥ$_2$, ⴰⵎⴷⴷⴰⵃ,
n.m. (a-, u-, ф-). *Sou vaillant.* ▫U ɣri illi ula d amǝddaḥ. *Je n'ai aucun sou vaillant.* pl. imǝddaḥǝn (i-, i-, ф-). Rac. mdḥ.

amǝddǝd, ⴰⵎⴷⴷⴻⴷ,
n.m. (a-, u-, ф-). *Fait de passer le soir.* pl. id umǝddǝd. Rac. md$_7$.

amǝddǝḥ, ⴰⵎⴷⴷⵃ,
n.m. inv. *Psalmodie, invocation, prière, imploration, supplication ou éloge du prophète Mohammed.* pl. id umǝddǝḥ. ▪syn. acǝwwǝq / acǝwwiq. Rac. mdḥ.

amǝddi, ⴰⵎⴷⴷⵉ,
n.m. (a-, u-, ф-). *Visée, fait de viser.* pl. id umǝddi. Rac. md$_3$.

amǝddid, ⴰⵎⴷⴷⵉⴷ,
n.m. (a-, u-, ф-). *Soirée libre.* (langage scolaire). pl. imǝddidǝn (i-, i-, ф-). Rac. md$_7$.

amǝddjar$_1$, ⴰⵎⴷⴷⵊⴰⵔ,
n.m. (a-, u-, ф-). *Moisson, action de moissonner ou de couper de l'herbe.* pl. id umǝddjar. Rac. mjr.

amǝddjar$_2$, ⴰⵎⴷⴷⵊⴰⵔ,
n.m. et adj. (a-, u-, ф-). *Moissonneur.* pl. imǝddjarǝn (i-, i-, ф-), f. tamǝddjart (ta-, t-), pl. timǝddjarin (ti-, t-). Rac. mjr.

amǝddji, ⴰⵎⴷⴷⵊⵉ,
n.m. et adj. (a-, u-, ф-). *Abandonné, écarté, solitaire.* pl. imǝddja (i-, i-, ф-), f. tamǝddjit (ta-, t-), pl.

timəddja (ti-, t-). Rac. dj.

aməddjlu, ⴰⵎⴷⴷⵊⵍⵓ,
n.m. et adj. (a-, u-, ф-). *Etranger, intrus.* pl. iməddjla (i-, i-, ф-), f. taməddjlutt (ta-, t-), pl. timəddjla (ti-, t-). ▪syn. abəṛṛanəy. Rac. jl_9.

aməddjri, ⴰⵎⴷⴷⵊⵔⵉ,
n.m. (a-, u-, ф-). *Dent de scie, fil barbelé.* pl. iməddjra (i-, i-, ф-). Rac. mjr.

aməddjɣu, ⴰⵎⴷⴷⵊⵖⵓ,
n.m. et adj. (a-, u-, ф-). *Goinfre, insatiable*. pl. iməddjɣa (i-, i-, ф-), pl. taməddjɣutt (ta-, t-), pl. timəddjɣa (ti-, t-). Rac. $jɣ_1$.

aməddərdər, ⴰⵎⴷⴷⵔⴷⵔ,
n.m. et adj. (a-, u-, ф-). *Visqueux, épais, consistant.* pl. iməddrədrən (i-, i-, ф-), f. taməddərdərt (ta-, t-), pl. timəddrədrin (ti-, t-). On dit aussi, par expressivité, aməṭṭəṛḍəṛ. Rac. tr_4.

aməddət, ⴰⵎⴷⴷⵜ,
n.m. (a-, u-, ф-). *Le goûter.* pl. id uməddət. Rac. md_7.

aməddukəl, ⴰⵎⴷⴷⵓⴽⵍ,
n.m. (a-, u-, ф-). *Ami, copain, camarade.* pl. iməddukal (i-, i-, ф-), f. taməddukəlt (ta-, t-), pl. timəddukal (ti-, t-). voir aussi amədyan. ▪syn. rég. asmun, amnak^{w}əl. Rac. dkl.

aməddzu, ⴰⵎⴷⴷⵣⵓ,
n.m. et adj. (a-, u-, ф-). *Autonome, suffisant.* pl. iməddza (i-, i-, ф-), f. taməddzut (ta-, t-), pl. timəddza (ti-, t-). Rac. dz_2.

amdəffəc, ⴰⵎⴷⴼⴼⵛ,
n.m. et adj. (a-, u-, ф-). *Mal fait, de fortune, maladroit.* pl. imdəffcən (i-, i-, ф-), f. tamdəffəct (ta-, t-), pl. timdəffcin (ti-, t-). Rac. dfc.

amdəffu, ⴰⵎⴷⴼⴼⵓ,
n.m. et adj. (a-, u-, ф-). *Aigre-doux.* pl. imdəffutən (i-, i-, ф-), f. tamdəffutt (ta-, t-), pl. timdəffutin (ti-, t-). Rac. df_2.

aməḍfiṣ, ⴰⵎⴹⴼⵉⵚ,
n.m. (a-, u-, ф-). *Pliure, fronce, bourrelet.* pl. iməḍfiṣən (i-, i-, ф-). Rac. ḍfṣ.

aməḍhcəṛ, ⴰⵎⴹⵀⵛⵕ,
n.m. et adj. (a-, u-, ф-). *Chétif.* pl. imḍəhcəṛn (i-, i-, ф-), f. timḍəhcəṛt (ta-, t-), pl. timḍəhcṛin. (ti-, t-). Rac. ḍhcṛ.

amədhuc, ⴰⵎⴷⵀⵓⵛ,
n.m. et adj. (a-, u-, ф-). *Hésitant.* pl. imədhucən (i-, i-, ф-), f. tamədhuct (ta-, t-), pl. timədhucin (ti-, t-). Rac. dhc.

amdiw, ⴰⵎⴷⵉⵡ,
n.m. et adj. (a-, u-, ф-). *Duratif, durable.* pl. imdiwən (i-, i-, ф-), f. tamdiwt (ta-, t-), pl. timdiwin (ti-, t-). Rac. dw_2.

amədjaw, ⴰⵎⴷⵊⴰⵡ,
n.m. et adj. (a-, u-, ф-). *Acheteur, personne qui fait le marché.* pl. imədjawən (i-, i-, ф-), f. tamədjawt (ta-, t-), pl. timədjawin (ti-, t-). Rac. djw.

amədjiwən, ⴰⵎⴷⵊⵉⵡⵏ,
n.m. et adj. (a-, u-, ф-). *Satisfait, content.* pl. imədjiwnən (i-, i-, ф-), f. tamədjiwənt (ta-, t-), pl. timədjiwnin (ti-, t-). Rac. jwn_1.

amdəkkan, ⴰⵎⴷⴽⴽⴰⵏ,
n.m. (a-, u-, ф-). *Pilonnage réciproque.* pl. id umdəkkan. Rac. dkn.

amdəkkas, ⴰⵎⴷⴽⴽⴰⵙ,
n.m. (a-, u-, ф-). *Entassement.* pl. id umdəkkas. Rac. dks.

amdəkkəs, ⴰⵎⴷⴽⴽⵙ,
n.m. et adj. (a-, u-, ф-). *Dru, entassé.* pl. imdəkksən (i-, i-, ф-), f. tamdəkkəst (ta-, t-), pl. timdəkksin (ti-, t-). Rac. dks.

amdəllaq, ⴰⵎⴷⵍⵍⴰⵇ,
n.m. (a-, u-, ф-). *Flagornerie ou bassesse réciproque.* pl. id umdəllaq. Rac. dlq.

amḍəlləɛ, ⴰⵎⴹⵍⵍⵄ,
n.m. et adj. (a-, u-, ф-). *Façonné.* pl. imḍəllɛən (i-, i-, ф-), f. tamḍəlləɛt (ta-, t-), pl. timḍəllɛin (ti-, t-). Rac. ḍlɛ.

amdəppab, ⴰⵎⴷⴱⴱⴰⴱ,
n.m. (a-, u-, ф-). pl. id umdəppab. voir amdəbbab.

amḍəppaṛ, ⴰⵎⴹⴱⴱⴰⵕ,
n.m. (a-, u-, ф-). pl. id umḍəppaṛ. voir amḍəbbaṛ.

amḍəppəṛ, ⴰⵎⴹⴱⴱⵕ,
n.m. adj. (a-, u-, ф-). voir amḍəbbəṛ.

amḍəppaɛ, ⴰⵎⴹⴱⴱⴰⵄ,
n.m. adj. (a-, u-, ф-). voir amḍəbbaɛ.

aməḍṛin, ⴰⵎⴹⵕⵉⵏ,
n.m. (a-, u-, ф-). *Un retournement, coup rapide, virevolte.* ▫Yuc as day aməḍṛin, inɣ i. *Il l'a tué en un coup.* pl. iməḍṛinən (i-, i-, ф-), dim. taməḍṛint (ta-, t-), pl. timəḍṛinin (ti-, t-). Rac. $ḍṛn_1$.

aməḍṛən, ⴰⵎⴹⵕⵏ,
n.m. (a-, u-, ф-). *Retournement, inversion, changement, volte-face.* pl. id uməḍṛən. Rac. $ḍṛn_1$.

amdərraḥ, **ⴰⵎⴷⵔⵔⴰⵃ**,
n.m. (a-, u-, ɸ-). *Combat où en s'étale par terre réciproquement, combat violent.* pl. id umdərraḥ. Rac. drḥ.

amdərram, **ⴰⵎⴷⵔⵔⴰⵎ**,
n.m. (a-, u-, ɸ-). *Bousculade, heurt.* pl. id umdərram. voir aussi amsədray, amsədḥay, dəḥḥaya. Rac. drm$_1$.

amḍəṛṛaq, **ⴰⵎⴹⵕⵕⴰⵇ**,
n.m. (a-, u-, ɸ-). *Fait de se voiler l'un de l'autre.* pl. id umḍəṛṛaq. Rac. ḍṛq.

amdərraz, **ⴰⵎⴷⵔⵔⴰⵣ**,
n.m. (a-, u-, ɸ-). *Combat avec bruit causé par le mouvement des pieds.* pl. id umdərraz. Rac. drz$_1$.

amədruy, **ⴰⵎⴷⵔⵓⵢ**,
n.m. et adj. (a-, u-, ɸ-). *Marginal, exclu.* pl. imədruyən (i-, i-, ɸ-), f. tamədruyt (ta-, t-), pl. timədruyin (ti-, t-). Rac. dry.

amḍəṣṣ, **ⴰⵎⴹⵚⵚ**,
n.m. et adj. (a-, u-, ɸ-). *Souriant, jovial, plaisant.* pl. imḍəṣṣən (i-, i-, ɸ-), f. tamḍəṣṣt (ta-, t-), pl. timḍəṣṣin (ti-, t-). Rac. ḍṣ.

amdukul, **ⴰⵎⴷⵓⴽⵓⵍ**,
n.m. (a-, u-, ɸ-). *Fait de nouer des amitiés, accompagnement.* pl. id umdukul. Rac. dkl.

amḍuyətca, **ⴰⵎⴹⵓⵢⵜⵛⴰ**,
n.m. (a-, u-, ɸ-). *Après demain.* ▫Amḍuyətca, sad ẓwiɣ. *Je partirai après demain.* ▫Amḍuyətca nnəs. *Le surlendemain.* pl. id umḍuyətca. ▪syn. rég. səl-azəkka, naf uzəkka. Rac. ytc.

amədyaw, **ⴰⵎⴷⵢⴰⵡ**,
n.m. (a-, u-, ɸ-). *Discours.* pl. imədyawən (i-, i-, ɸ-). Rac. dy$_3$.

amədyan, **ⴰⵎⴷⵢⴰⵏ**,
n.m. et adj. (a-, u-, ɸ-). *Cher ami, ami très fidèle.* ▫Bəlla d amədyan n Kari. *Bella est un ami fidèle de Kari.* pl. imədyanən (i-, i-, ɸ-), f. tamədyant (ta-, t-), pl. timədyanin (ti-, t-). voir aussi amədduk əl. Rac. mdy$_2$.

amḍəyyəc, **ⴰⵎⴹⵢⵢⵛ**,
n.m. (a-, u-, ɸ-). *Bijou à la forme de losange.* ▪Prov. Tutra d umḍəyyəc! *Mendicité et bijoux!* Se dit à la personne qui demande ou mendie et se comporte comme une personne aisée : luxueusement. pl. imḍəyycən (i-, i-, ɸ-). dim. tamḍəyyəct (ta-, t-), pl. timḍəyycin (ti-, t-). Rac. ṭc$_1$.

amfagam, **ⴰⵎⴼⴰⴳⴰⵎ**,
n.m. (a-, u-, ɸ-). *Divergence.* pl. id umfagam. Rac. fgm.

amfagəm, **ⴰⵎⴼⴰⴳⵎ**,
n.m. et adj. (a-, u-, ɸ-). *Erroné, faux, fou.* pl. imfagmən (i-, i-, ɸ-), f. tamfagəmt (ta-, t-), pl. timfagmin (ti-, t-). Rac. fgm.

amfara, **ⴰⵎⴼⴰⵔⴰ**,
n.m. (a-, u-, ɸ-). *Délibération, acquittement.* pl. id umfara. Rac. fr$_5$.

amfaṭṭa, **ⴰⵎⴼⴰⵟⵟⴰ**,
n.m. (a-, u-, ɸ-). *Arrangement* (mutuel). pl. id umfaṭṭa. Rac. fḍ$_2$.

aməffud, **ⴰⵎⴼⴼⵓⴷ**,
n.m. et adj. (a-, u-, ɸ-). *Assoiffé, altéré, qui absorbe de l'eau, absorbant, personne encline à boire en grande quantité, perméable.* ▪Fig. *Avide.* ▫Tamurt taməffutt. *Terre perméable.* ▫Argaz aməffud. *Homme qui boit beaucoup.* pl. iməffudən (i-, i-, ɸ-). f. taməffutt (ta-, t-). pl. timəffudin (ti-, t-). Rac. fd$_1$.

aməffəxsu, **ⴰⵎⴼⴼⵅⵙⵓ**,
n.m. et adj. (a-, u-, ɸ-). *Épanoui.* pl. iməffəxsa (i-, i-, ɸ-), f. taməffəxsut (ta-, t-), pl. timəffəxsa (ti-, t-). Rac. fxs.

amfəjjəj, **ⴰⵎⴼⵊⵊⵓⵊ**,
n.m. et adj. (a-, u-, ɸ-). *Aéré.* pl. imfəjjəjn (i-, i-, ɸ-), f. tamfəjjəjt (ta-, t-), pl. timfəjjəjin (ti-, t-). Rac. fj$_3$.

amfəllaq, **ⴰⵎⴼⵍⵍⴰⵇ**,
n.m. (a-, u-, ɸ-). *Combat très violent* (le sens premier de ce mot est "fait de se couper l'un l'autre"). pl. id umfəllaq. Rac. flq$_1$.

amfəndəg, **ⴰⵎⴼⵏⴷⴳ**,
n.m. (a-, u-, ɸ-). *Capricieux.* pl. imfəndgən (i-, i-, ɸ-), f. tamfəndəgt (ta-, t-), pl. timfəndgin (ti-, t-). Rac. fndg.

amfənṭəẓ, **ⴰⵎⴼⵏⵟⵥ**,
n.m. et adj. (a-, u-, ɸ-). *Aisé, fortuné, huppé.* pl. imfənṭẓən (i-, i-, ɸ-), f. tamfənṭəẓt (ta-, t-), pl. timfənṭẓin (ti-, t-). Rac. fnṭẓ.

amfərkat, **ⴰⵎⴼⵔⴽⴰⵜ**,
n.m. (a-, u-, ɸ-). *Éparpillement, dispersion.* pl. id umfərkat. Rac. frkt.

amfəṛṛaq, **ⴰⵎⴼⵕⵕⴰⵇ**,
n.m. (a-, u-, ɸ-). *Dispersion, dislocation, éparpillement.* pl. id umfəṛṛaq. On dit aussi aməsfəṛṛaq. Rac. fṛq.

amfəṛṭəḥ, **ⴰⵎⴼⵕⵟⵃ**,
n.m. et adj. (a-, u-, ɸ-). *Plat, aplati, écrasé camus.* pl. imfəṛṭḥən (i-, i-, ɸ-), f. tamfəṛṭəḥt (ta-, t-), pl.

timfəṛṭḥin (ti-, t-). Rac. fṛṭḥ.

aməfṛuḥ, **ⴰⵎⴼⵕⵓⵃ**,
n.m. et adj. (a-, u-, φ-). *Gai, joyeux.* pl. iməfṛaḥ (i-, i-, φ-), f. taməfṛuḥt (ta-, t-), pl. timəfṛaḥ (ti-, t-). Rac. fṛḥ.

amfərεan, **ⴰⵎⴼⵔⵄⴰⵏ**,
n.m. (a-, u-, φ-). *Fait de se mesurer de force en se poussant et en se soulevant l'un l'autre.* pl. id umfərεan. Rac. frεn.

amfərεən, **ⴰⵎⴼⵔⵄⵏ**,
n.m. et adj. (a-, u-, φ-). *Despote, tyran.* pl. iməfrəεnən (i-, i-, φ-), f. tamfərεənt (ta-, t-), pl. timəfrəεnin (ti-, t-). ▪syn. aqəjjiṛ. Rac. frεn.

amfukka, **ⴰⵎⴼⵓⴽⴽⴰ**,
n.m. (a-, u-, φ-). *Arrangement, détachement.* pl. id umfukka. Rac. fk.

amfəyyəc, **ⴰⵎⴼⵢⵢⵛ**,
n.m. et adj. (a-, u-, φ-). *Hautain, orgueilleux.* pl. imfəyycən (i-, i-, φ-), f. tamfəyyəct (ta-, t-), pl. timfəyycin (ti-, t-). voir aussi abxayxəy, afəyyac, amnəffəx, amfəndəg, amεəffəṛ. Rac. fc$_3$.

amgabaṛ, **ⴰⵎⴳⴰⴱⴰⵕ**,
n.m. (a-, u-, φ-). *Espionnage mutuel.* pl. id umgabaṛ. Rac. gbṛ.

amgabəṛ, **ⴰⵎⴳⴰⴱⵕ**,
n.m. et adj. (a-, u-, φ-). *Veilleur, garde.* pl. imgabṛən (i-, i-, φ-), f. tamgabəṛt (ta-, t-), pl. timgabṛin (ti-, t-). Rac. gbṛ.

amgəccaḍ, **ⴰⵎⴳⵛⵛⴰⴹ**,
n.m. (a-, u-, φ-). pl. id umgəccaḍ. voir amkəccaḍ.

aməggaṛu, **ⴰⵎⴳⴳⴰⵕⵓ**,
n.m. et adj. (a-, u-, φ-). pl. iməgguṛa (i-, i-, φ-), f. taməggaṛutt (ta-, t-), pl. timəgguṛa (ti-, t-). voir anəggaṛu. Rac. ngr$_1$.

amgəlləẓ, **ⴰⵎⴳⵍⵍⵥ**,
n.m. (a-, u-, φ-). *Joufflu.* pl. imgəllẓən (i-, i-, φ-), f. tamgəlləẓt (ta-, t-), pl. timgəllẓin (ti-, t-). Rac. glẓ.

aməgṛaṛ, **ⴰⵎⴳⵕⴰⵕ**,
n.m. (a-, u-, φ-). *Forum, commune, djemaa.* pl. iməgṛaṛən (i-, i-, φ-). On dit aussi agṛaṛ. Rac. ṛ$_1$.

amgərgər, **ⴰⵎⴳⵔⴳⵔ**,
n.m. et adj. (a-, u-, φ-). *Souffrant.* pl. imgərgərn (i-, i-, φ-), f. tamgərgərt (ta-, t-), pl. timgərgrin (ti-, t-). Rac. gr$_3$.

amgərrab, **ⴰⵎⴳⵔⵔⴰⴱ**,
n.m. (a-, u-, φ-). *Fait de se mouiller l'un l'autre.* pl. id umgərrab. voir aussi amṛəγγan, amsərcam. Rac. grb$_2$.

amgəṛṛəf, **ⴰⵎⴳⵕⵕⴼ**,
n.m. (a-, u-, φ-). *Dégueulasse, crasseux.* pl. imgəṛṛfən (i-, i-, φ-), f. tamgəṛṛəft (ta-, t-), pl. timgəṛṛfin (ti-, t-). Rac. gṛf.

aməgṣuṛ, **ⴰⵎⴳⵚⵓⵕ**,
n.m. et adj. (a-, u-, φ-). *Perdant.* pl. iməgṣuṛən (i-, i-, φ-), f. taməgṣuṛt (ta-, t-), pl. timəgṣuṛin (ti-, t-). Rac. gṣṛ.

amgəṭṭab, **ⴰⵎⴳⵟⵟⴰⴱ**,
n.m. (a-, u-, φ-). *Regard défiant (sens réciproque).* pl. id umgəṭṭab. Rac. gṭb.

amgəṭṭəb, **ⴰⵎⴳⵟⵟⴱ**,
n.m. et adj. (a-, u-, φ-). *Attentif, alerte.* pl. imgəṭṭbən (i-, i-, φ-), f. tamgəṭṭəbt (ta-, t-), pl. timgəṭṭbin (ti-, t-). Rac. gṭb.

amgunuy, **ⴰⵎⴳⵓⵏⵓⵢ**,
n.m. (a-, u-, φ-). *Accompagnement.* pl. id umgunuy. Rac. gny.

amgəẓgəẓ, **ⴰⵎⴳⵥⴳⵥ**,
n.m. (a-, u-, φ-). *Un peu sourd.* ▪Fig. *Désobéissant.* pl. imgəẓgəẓn (i-, i-, φ-), f. tamgəẓgəẓt (ta-, t-), pl. timgəẓgẓin (ti-, t-). Rac. gẓ.

amgəẓẓaṛ, **ⴰⵎⴳⵥⵥⴰⵕ**,
n.m. (a-, u-, φ-). *Fait de se blesser l'un l'autre.* pl. id umgəẓẓaṛ. Rac. gẓṛ.

amḥadaw, **ⴰⵎⵃⴰⴷⴰⵡ**,
n.m. (a-, u-, φ-). *Rapprochement.* pl. id umḥadaw. Rac. dw$_1$.

amḥajjaṛ, **ⴰⵎⵃⴰⵊⵊⴰⵕ**,
n.m. (a-, u-, φ-). *La ruée.* pl. id umḥajjaṛ. Rac. ḥjṛ$_1$.

amḥallaq, **ⴰⵎⵃⴰⵍⵍⴰⵇ**,
n.m. (a-, u-, φ-). *Agglutination.* pl. id umḥallaq. Rac. ḥlq$_1$.

amḥarəs, **ⴰⵎⵃⴰⵔⵙ**,
n.m. (a-, u-, φ-). *Réfugié.* pl. imḥarsən (i-, i-, φ-). Rac. mḥrs.

amḥaṛṛa, **ⴰⵎⵃⴰⵕⵕⴰ**,
n.m. (a-, u-, φ-). *La ruée, accaparement.* pl. id umḥaṛṛa. Rac. ḥṛ$_1$.

amhawəc, **ⴰⵎⵀⴰⵡⵛ**,
n.m. (a-, u-, φ-). *Moine.* pl. imhawcən (i-, i-, φ-). ▪syn. agərram, afqir, amṛabəḍ. Rac. mhwc.

amḥawəl, **ⴰⵎⵃⴰⵡⵍ**,
n.m. (a-, u-, φ-). *Économe.* pl. imḥawlən (i-, i-, φ-), f. tamḥawəlt (ta-, t-), pl. timḥawlin (ti-, t-). Rac. ḥwl$_1$.

amḥaz, **ⴰⵎⵃⴰⵣ**,
n.m. et adj. (a-, u-, ф-). *Intrus.* pl. imḥazən (i-, i-, ф-), f. tamḥazt (ta-, t-), pl. timḥazin (ti-, t-). Rac. ḥz$_1$.

amḥazam, **ⴰⵎⵃⴰⵣⴰⵎ**,
n.m. (a-, u-, ф-). *Fait de se serrer (réciproquement), fait de s'avoisiner, contiguïté.* pl. id umḥazam. Rac. ḥzm.

amhəccam, **ⴰⵎⵀⵛⵛⴰⵎ**,
n.m. (a-, u-, ф-). *Dépouillement (réciproque).* pl. id umhəccam. Rac. hcm.

amḥəccəm, **ⴰⵎⵃⵛⵛⵎ**,
n.m. et adj. (a-, u-, ф-). *Effronté, grossier.* pl. imḥəccmən (i-, i-, ф-), f. tamḥəccəmt (ta-, t-), pl. timḥəccmin (ti-, t-). Rac. ḥcm.

amḥəddəq, **ⴰⵎⵃⴷⴷⵇ**,
n.m. et adj. (a-, u-, ф-). *Rasé.* pl. imḥəddqən (i-, i-, ф-). Rac. ḥdq.

aməḥḍi, **ⴰⵎⵃⴹⵉ**,
n.m. (a-, u-, ф-). *Le garde.* pl. iməḥḍitən (i-, i-, ф-), f. taməḥḍitt (ta-, t-), pl. timəḥḍitin (ti-, t-). Rac. ḥḍ$_3$.

amhiḍaṛ, **ⴰⵎⵀⵉⴹⴰⵕ**,
n.m. (a-, u-, ф-). *Fait d'enlever la peau l'un à l'autre.* ▪Fig. *Combat violent.* pl. id umhiḍaṛ. Rac. hdr$_2$.

amhihwəl, **ⴰⵎⵀⵉⵀⵡⵍ**,
n.m. (a-, u-, ф-). *Agitation, turbulence, excitation.* pl. id umhihwəl. Rac. hwl.

amḥəkk^{w}al, **ⴰⵎⵃⴽⴽⵯⴰⵍ**,
n.m. (a-, u-, ф-). *Accaparement.* pl. id umḥəkk^{w}al. Rac. ḥwl$_3$.

aməḥli, **ⴰⵎⵃⵍⵉ**,
n.m. (a-, u-, ф-). *Badinage, minauderie.* pl. iməḥlan (i-, i-, ф-). ▪syn. abəqnən. Rac. mḥl$_1$.

amḥəljam, **ⴰⵎⵃⵍⵊⴰⵎ**,
n.m. (a-, u-, ф-). *Fait de se tirer réciproquement de manière violente ou brutale.* pl. id umḥəljam. Rac. ḥljm.

amḥəllas, **ⴰⵎⵃⵍⵍⴰⵙ**,
n.m. (a-, u-, ф-). *Combat où les adversaires se salissent comme un chiffon.* pl. id umḥəllas. Rac. ḥls$_2$.

amhəlləl, **ⴰⵎⵀⵍⵍⴻⵍ**,
n.m. (a-, u-, ф-). *Personne qui chante un ahəlləl.* pl. imhəllən, f. tamhəlləlt (ta-, t-), pl. timhəlləlin (ti-, t-). Rac. hll.

amḥəmmas, **ⴰⵎⵃⵎⵎⴰⵙ**,
n.m. (a-, u-, ф-). *Fait de s'écraser l'un l'autre.* pl. id umḥəmmas. Rac. ḥms.

amḥəngaḷ, **ⴰⵎⵃⵏⴳⴰⵍ**,
n.m. (a-, u-, ф-). *Fait de déplacer difficilement quelqu'un ou quelque chose.* pl. id umḥəngaḷ. ▪syn. azənkikər. Rac. ḥngḷ / hngḷ.

amḥənnak, **ⴰⵎⵃⵏⵏⴰⴽ**,
n.m. (a-, u-, ф-). *Demande de façon réciproque et avec insistance de ce qu'on doit.* pl. id umḥənnak. Rac. ḥnk.

amhərkak, **ⴰⵎⵀⵔⴽⴰⴽ**,
n.m. (a-, u-, ф-). *Résistance, affrontement des difficultés, endurance.* pl. id umhərkak. Rac. hrk.

aməhrəy, **ⴰⵎⵀⵔⵢ**,
n.m. et adj. (a-, u-, ф-). *Méhari, dromadaire.* ▪Fig. *Colosse.* pl. iməhray (i-, i-, ф-), femelle/f. taməhrəyt (ta-, t-), pl. timəhray (ti-, t-). ▪syn. akərzud. Rac. mhr.

aməḥwat, **ⴰⵎⵃⵡⴰⵜ**,
n.m. et adj. (a-, u-, ф-). *Cuisinier.* pl. iməḥwatən (i-, i-, ф-), f. taməḥwatt (ta-, t-), pl. timəḥwatin (ti-, t-). Rac. mḥwt.

aməḥwət, **ⴰⵎⵃⵡⵜ**,
n.m. (a-, u-, ф-). *Fait de cuisiner ou de faire le ménage.* pl. id uməḥwət. -*Matière cuisinée(pâte, légume...).* pl. iməḥwitən (i-, i-, ф-). ▪syn. asənwi. Rac. mḥwt.

amḥəwwaṣ, **ⴰⵎⵃⵡⵡⴰⵚ**,
n.m. (a-, u-, ф-). *La ruée.* pl. id umḥəwwaṣ. Rac. ḥwṣ.

amḥəwwəl, **ⴰⵎⵃⵡⵡⵍ**,
n.m. (a-, u-, ф-). *Tout palmier ayant une taille à peu près égale à celle d'un homme ou accessible sans grimper.* pl. imḥəwwlən (i-, i-, ф-). Rac. ḥwl$_2$.

amhəyyab, **ⴰⵎⵀⵢⵢⴰⴱ**,
n.m. (a-, u-, ф-). *Fait d'être sur le point de se frapper ou de faire se ciller (réciproquement).* pl. id umhəyyab. Rac. hb$_2$.

amin, **ⴰⵎⵉⵏ**,
interj. *Amen.* ▫Amin ayawəh! Expression qui signifie "amen avec insistance". Rac. mn$_3$.

amirikanəy, **ⴰⵎⵉⵔⵉⴽⴰⵏⵢ**,
n.m. et adj. (a-, u-, ф-). *Américain.* pl. imirikanəyyən (i-, i-, ф-), f. tamirikanəyt (ta-, t-), pl. timirikanəyyin (ti-, t-). Le féminin tamirikanəyt. signifie aussi *anglais américain ou américanisme.*

amiṣṛəy, **ⴰⵎⵉⵚⵕⵢ**,
n.m. et adj. (a-, u-, ф-). *Égyptien.* pl. imiṣṛay (i-, i-, ф-), f. tamiṣṛəyt (ta-, t-), pl. timiṣṛay (ti-, t-). Au

féminin, ce mot signifie aussi *la langue égyptienne.*

amiṭəl, **ⴰⵎⵉⵟⵍ**,
n.m. (a-, u-, ф-). *Retard, ajournement.* pl. id umiṭəl. Rac. mṭl.

amitəy, **ⴰⵎⵉⵜⵢ**,
n.m. (a-, u-, ф-). *Rappel, souvenir.* pl. id umitəy. Rac. mty$_1$.

amiza, **ⴰⵎⵉⵣⴰ**,
n.m. (a-, u-, ф-). *Fait de miser, mise.* pl. id umiza. Rac. mz$_3$.

amjahəd, **ⴰⵎⵊⴰⵀⴷ**,
n.m. (a-, u-, ф-). *Combattant, résistant, mojahid.* pl. imjahdən (i-, i-, ф-), f. tamjahətt (ta-, t-), pl. timjahdin (ti-, t-). ▪syn. aməɣli. Rac. jhd.

amjəbjar, **ⴰⵎⵊⴱⵊⴰⵔ**,
n.m. (a-, u-, ф-). *Rixe.* pl. id umjəbjar. Rac. bjr.

aməjjay, **ⴰⵎⵊⵊⴰⵢ**,
n.m. et adj. (a-, u-, ф-). *Médecin, guérisseur.* pl. iməjjayən (i-, i-, ф-), f. taməjjayt (ta-, t-), pl. timəjjayin (ti-, t-). Rac. jy$_1$.

aməjjdub, **ⴰⵎⵊⵊⴷⵓⴱ**,
n.m. et adj. (a-, u-, ф-). *Epileptique, hanté.* pl. iməjjdubən (i-, i-, ф-), f. taməjjdubt (ta-, t-), pl. timəjjdubin (ti-, t-). Rac. jdb.

aməjji, **ⴰⵎⵊⵊⵉ**,
n.m. (a-, u-, ф-). *Infiltration.* pl. id uməjji. Rac. mj$_1$.

aməjjill, **ⴰⵎⵊⵊⵉⵍⵍ**,
n.m. et adj. (a-, u-, ф-). *Assermenté.* pl. iməjjilla (i-, i-, ф-), f. taməjjillt (ta-, t-), pl. timəjjilla (ti-, t-). Rac. jl$_2$.

aməjjris, **ⴰⵎⵊⵊⵔⵉⵙ**,
n.m. (a-, u-, ф-). *Qui craint ou ne supporte pas le froid.* pl. iməjjrisən (i-, i-, ф-), f. taməjjrist (ta-, t-), pl. timəjjrisin (ti-, t-). ▪ant. amənnəbdu. Rac. jrs.

aməjjuṭ, **ⴰⵎⵊⵊⵓⵟ**,
n.m. et adj. (a-, u-, ф-). *Chauve(terme péjoratif).* pl. iməjjaṭ (i-, i-, ф-), f. taməjjuṭṭ (ta-, t-), pl. timəjjuṭin (ti-, t-). Rac. mjṭ.

aməjjəy, **ⴰⵎⵊⵊⵢ**,
n.m. et adj. (a-, u-, ф-). *Guéri, rétabli.* pl. iməjjay (i-, i-, ф-), f. taməjjəyt (ta-, t-), pl. timəjjay (ti-, t-). Rac. jy$_1$.

aməjjɛuḍ, **ⴰⵎⵊⵊⵄⵓⴹ**,
n.m. et adj. (a-, u-, ф-). *Décharné, émacié, animal ou palmier mince de grande taille.* pl. iməjjɛaḍ (i-, i-, ф-), f. taməjjɛuṭṭ (ta-, t-), pl. timəjjɛaḍ (ti-, t-). Rac. jɛḍ.

aməjɣul, **ⴰⵎⵊⵖⵓⵍ**,
n.m. et adj. (a-, u-, ф-). *Violent.* pl. iməjɣal (i-, i-, ф-), f. taməjɣult (ta-, t-), pl. timəjɣal (ti-, t-). Rac. jɣl$_3$.

amjəlləq, **ⴰⵎⵊⵍⵍⵇ**,
n.m. et adj. (a-, u-, ф-). *(L')exclu, (le) rejeté.* pl. imjəllqən (i-, i-, ф-), f. tamjəlləqt (ta-, t-), pl. timjəllqin (ti-, t-). Rac. jlq / jlwq.

amjəlləx, **ⴰⵎⵊⵍⵍⵅ**,
n.m. et adj. (a-, u-, ф-). *Crasseux.* pl. imjəllxən (i-, i-, ф-), f. tamjəlləxt (ta-, t-), pl. timjəllxin (ti-, t-). ▪ant. qasqas. Rac. jlx.

amjəlwəq, **ⴰⵎⵊⵍⵡⵇ**,
n.m. et adj. (a-, u-, ф-). *Exclu, rejeté, marginalisé.* pl. iməjləwqən (i-, i-, ф-), f. tamjəlwəqt (ta-, t-), pl. timəjləwqin (ti-, t-). Rac. jlwq / jlq.

aməjmaj, **ⴰⵎⵊⵎⴰⵊ**,
n.m. et adj. (a-, u-, ф-). *Bon compagnon, plaisant.* pl. iməjmajən (i-, i-, ф-), f. taməjmajt (ta-, t-). pl. timəjmajin (ti-, t-). Rac. mj$_3$.

aməjməj, **ⴰⵎⵊⵎⵊ**,
n.m. (a-, u-, ф-). *Premières réactions d'un bébé face à son entourage(regard, sourire, mouvement).* ▪Fig. *Plaisanterie.* pl. id uməjməj. Rac. mj$_3$.

amjəmmaɛ, **ⴰⵎⵊⵎⵎⴰⵄ**,
n.m. (a-, u-, ф-). *Réunion.* pl. id umjəmmaɛ. ▪syn. ammẓəṛ, amlaqa, amsagar. Rac. jmɛ.

amjər, **ⴰⵎⵊⵔ**,
n.m. (a-, u-, ф-). *Faucille.* ▫Ayən n wawmatən yawkan d iməjran. *Ces frères sont des faucilles. = Ils ne s'entendent pas.* pl. iməjran (i-, i-, ф-). dim. tamjərt (ta-, t-), pl. timəjrin (ti-, t-). Rac. mjr.

amjubbud, **ⴰⵎⵊⵓⴱⴱⵓⴷ**,
n.m. (a-, u-, ф-). *Fait de se tirer.* pl. id umjubbud. On entend aussi [amjuppud]. Rac. jbd$_1$.

amjujar, **ⴰⵎⵊⵓⵊⴰⵔ**,
n.m. (a-, u-, ф-). *Symétrie.* pl. imjujarən (i-, i-, ф-). Rac. jr$_1$.

aməl, **ⴰⵎⵍ**,
v.tr. (Conjg. 66). *Qualifier, être qualifié.* ▫Yuməl. *Il est qualifié.* Rac. ml$_5$.

amjuppud, **ⴰⵎⵊⵓⴱⴱⵓⴷ**,
n.m. (a-, u-, ф-). voir amjubbud.

amjuṛṛuf, **ⴰⵎⵊⵓⵕⵕⵓⴼ**,
n.m. (a-, u-, ф-). *Agglutination, attroupement.* pl. id umjuṛṛuf. Rac. jṛf$_2$.

aməjwi, **ⴰⵎⵊⵡⵉ**,

n.m. (a-, u-, ɸ-). *Demande, quête, nécessité.* pl. id uməjwi. Rac. mjw.

amjəwwaq, ⴰⵎⵊⵡⵡⴰⵇ,
n.m. (a-, u-, ɸ-). *Taquinerie.* pl. id umjəwwaq. Rac. jwq.

amjəwwəq, ⴰⵎⵊⵡⵡⵇ,
n.m. et adj. (a-, u-, ɸ-). *Amusant, comique.* pl. imjəwwqən (i-, i-, ɸ-), f. tamjəwwəqt (ta-, t-). pl. timjəwwqin (ti-, t-). Rac. jwq.

amjəyyaf, ⴰⵎⵊⵢⵢⴰⴼ,
n.m. (a-, u-, ɸ-). *Étranglement mutuel.* pl. id umjəyyaf. Rac. jyf.

amjəyyəḥ, ⴰⵎⵊⵢⵢⵃ,
n.m. et adj. (a-, u-, ɸ-). *Vicieux(personne).* pl. imjəyyḥən (i-, i-, ɸ-), f. tamjəyyəḥt (ta-, t-), pl. timjəyyḥin (ti-, t-). Rac. jḥ.

aməjɣəd, ⴰⵎⵊⵖⴷ,
n.m. (a-, u-, ɸ-). *Risette, rire de bébé.* pl. id uməjɣəd. Rac. jɣd$_1$.

amkabar, ⴰⵎⴽⴰⴱⴰⵔ,
n.m. (a-, u-, ɸ-). *Fait de se supporter difficilement l'un l'autre.* pl. id umkabar. Rac. kbr.

amkabər, ⴰⵎⴽⴰⴱⵔ,
n.m. et adj. (a-, u-, ɸ-). *Résistant, sobre.* pl. imkabrən (i-, i-, ɸ-), f. tamkabərt (ta-, t-), pl. timkabrin (ti-, t-). Rac. kbr.

amkayəs, ⴰⵎⴽⴰⵢⵙ,
n.m. et adj. (a-, u-, ɸ-). *Réservé, circonspect, mesuré, simple, doux.* pl. imkaysən (i-, i-, ɸ-), f. tamkayəst (ta-, t-), pl. timkaysin (ti-, t-). Rac. kys$_2$.

amkəccaḍ, ⴰⵎⴽⵛⵛⴰⴹ,
n.m. (a-, u-, ɸ-). *Dépossession (réciproque).* pl. id umkəccaḍ. Rac. kcḍ.

aməkcum, ⴰⵎⴽⵛⵓⵎ,
n.m. et adj. (a-, u-, ɸ-). *Celui qui rentre, l'arrivant, le nouveau venu.* pl. iməkcumən (i-, i-, ɸ-), f. taməkcumt (ta-, t-), pl. timəkcumin (ti-, t-). Rac. kcm.

amkəddad, ⴰⵎⴽⴷⴷⴰⴷ,
n.m. (a-, u-, ɸ-). Le sens premier de ce mot est "fait de se ronger réciproquement" mais il est utilisé pour signifier : *combat, souffrance.* pl. id umkəddad. Rac. qd$_3$.

amkəddas, ⴰⵎⴽⴷⴷⵙ,
n.m. (a-, u-, ɸ-). *Entassement.* pl. id umkəddas. Rac. kds.

amkəffas, ⴰⴽⴼⴼⴰⵙ,
n.m. (a-, u-, ɸ-). *Mauvais comportement (réciproque).* pl. id umkəffas. Rac. kfs$_2$/cfs$_1$.

amkəffəs, ⴰⵎⴽⴼⴼⵙ,
n.m. et adj. (a-, u-, ɸ-). *Délabré.* pl. imkəffsən (i-, i-, ɸ-), f. tamkəffəst (ta-, t-), pl. timkəffsin (ti-, t-). Rac. kfs$_2$/cfs$_1$.

aməkkaṛu, ⴰⵎⴽⴽⴰⵕⵓ,
n.m. et adj. (a-, u-, ɸ-). pl. iməkkuṛa (i-, i-, ɸ-), f. taməkkaṛut (ta-, t-), pl. timəkkuṛa (ti-, t-). voir anəggaṛu. Rac. ngr$_1$.

aməkkən, ⴰⵎⴽⴽⵏ,
n.m. (a-, u-, ɸ-). *Affermissement, renfort, renforcement, consolidation.* ▫*Fait de donner un coup dur.* pl. id uməkkən. Rac. mkn$_1$.

aməkkus, ⴰⵎⴽⴽⵓⵙ,
n.m. et adj. (a-, u-, ɸ-). *Celui qui ôte ou enlève ou fait disparaître.* ▪Fig. *La mort, damné. (Ce terme ne s'utilise qu'en prière).* pl. iməkkusən (i-, i-, ɸ-), f. taməkkust (ta-, t-), pl. timəkkusin (ti-, t-), pl. iməkkusən (i-, i-, ɸ-). Rac. ks$_1$.

aməkli, ⴰⵎⴽⵍⵉ,
n.m. (a-, u-, ɸ-). pl. iməkliwən (i-, i-, ɸ-). voir aməcli.

amkəlləx, ⴰⵎⴽⵍⵍⵅ,
n.m. et adj. (a-, u-, ɸ-). *Moisi.* pl. imkəllxən (i-, i-, ɸ-), f. tamkəlləxt (ta-, t-), pl. timkəllxin (ti-, t-). Rac. klx.

amkənfar, ⴰⵎⴽⵏⴼⴰⵔ,
n.m. (a-, u-, ɸ-). *Faire la gueule l'un contre l'autre.* pl. id umkənfar. Rac. knfr.

amkənfər, ⴰⵎⴽⵏⴼⵔ,
n.m. et adj. (a-, u-, ɸ-). *Personne qui s'engueule, personne à l'air méchant ou nerveux.* pl. imkənfərn (i-, i-, ɸ-), f. tamkənfərt (ta-, t-), pl. timkənfrin (ti-, t-). Rac. knfr.

amkərkəb, ⴰⵎⴽⵔⴽⴱ,
n.m. et adj. (a-, u-, ɸ-). *Roulé(Ce mot ne s'utilise qu'en parlant du thé).* pl. iməkrəkbən (i-, i-, ɸ-), f. tamkərkəbt (ta-, t-), pl. timkərkbin (ti-, t-). ▪syn. akrarad. Rac. krkb.

amkərkər, ⴰⵎⴽⵔⴽⵔ,
n.m. et adj. (a-, u-, ɸ-). *Qui secoue.* ▫Abrid u d amkərkər. *Ce chemin secoue (il n'est pas bien nivelé).* pl. imkərkrən (i-, i-, ɸ-), f. tamkərkərt (ta-, t-), pl. timkərkrin (ti-, t-). Rac. kr$_2$.

amkərras, ⴰⵎⴽⵔⵔⴰⵙ,
n.m. (a-, u-, ɸ-). *Trahison réciproque.* pl. id umkərras. Rac. krs$_1$.

aməkrus, **ⴰⵎⴽⵔⵓⵙ**,
n.m. et adj. (a-, u-, ɸ-). *Adolescent.* pl. iməkrusən (i-, i-, ɸ-), f. taməkrust (ta-, t-), pl. timəkrusin (ti-, t-). Rac. krs$_2$.

amkərεən, **ⴰⵎⴽⵔⵄⵏ**,
n.m. et adj. (a-, u-, ɸ-). *Désobéissant, défiant (en parlant d'un adolescent ou d'un subalterne).* pl. iməkrəεnən (i-, i-, ɸ-), f. tamkərεənt (ta-, t-), pl. timəkrəεnin (ti-, t-). Rac. krεn.

aməksa, **ⴰⵎⴽⵙⴰ**,
n.m. et adj. (a-, u-, ɸ-). *Berger.* pl. iməksatən (i-, i-, ɸ-) / iməksawən (i-, i-, ɸ-). f. taməksatt (ta-, t-), pl. timəksatin (ti-, t-). ▪syn. aṣəṛṛaḥ. Rac. ks$_2$.

amkəssal, **ⴰⵎⴽⵙⵙⴰⵍ**,
n.m. (a-, u-, ɸ-). *Fait de faire un massage l'un à l'autre.* pl. id umkəssal. Rac. ksl$_2$.

amkucca, **ⴰⵎⴽⵓⵛⵛⴰ**,
n.m. (a-, u-, ɸ-). *Accrochage.* pl. id umkucca. ▪syn. amsuṭṭuf. Rac. kc$_2$.

amkuḥḥul, **ⴰⵎⴽⵓⵃⵃⵓⵍ**,
n.m. et adj. (a-, u-, ɸ-). *La débrouille, l'endurance.* pl. id umkuḥḥul. Rac. kḥl.

amkəyyas, **ⴰⵎⴽⵢⵢⴰⵙ**,
n.m. (a-, u-, ɸ-). *Fait de se laver / se gratter réciproquement.* pl. id umkəyyas. Rac. kys$_1$.

amlaḥag, **ⴰⵎⵍⴰⵃⴰⴳ**,
n.m. (a-, u-, ɸ-). *Fait de se rejoindre.* pl. id umlaḥag. Rac. lḥg.

amlaqa, **ⴰⵎⵍⴰⵇⴰ**,
n.m. (a-, u-, ɸ-). *Rencontre.* pl. id umlaqa. ▪syn. amsagar. Rac. lq$_3$.

amlayam, **ⴰⵎⵍⴰⵢⴰⵎ**
n.m. (a-, u-, ɸ-). *Réunion, rassemblement.* pl. id umlayam. Rac. lym.

amləbbaḍ, **ⴰⵎⵍⴱⴱⴰⴹ**,
n.m. (a-, u-, ɸ-). voir aməsləbbaḍ.

aməlhuf, **ⴰⵎⵍⵀⵓⴼ**,
n.m. et adj. (a-, u-, ɸ-). *Véhément, vorace.* pl. iməlhufən (i-, i-, ɸ-), f. taməlhuft (ta-, t-), pl. timəlhufin (ti-, t-). Rac. lhf.

amli, **ⴰⵎⵍⵉ**,
n.m. et adj. (a-, u-, ɸ-). *L'être.* pl. imlan (i-, i-, ɸ-), f. tamlitt (ta-, t-), pl. timlan (ti-, t-). Rac. l$_8$.

amliw, **ⴰⵎⵍⵉⵡ**,
n.m. (a-, u-, ɸ-). *Rayure, zébrure, hachure.* pl. imliwən (i-, i-, ɸ-). dim. tamliwt (ta-, t-), pl. timliwin (ti-, t-). ▪syn. iɣaydən. Rac. mlw$_1$.

aməlla, **ⴰⵎⵍⵍⴰ**,
interj. voir aməɣla. Rac. mɣl$_1$.

aməllal, **ⴰⵎⵍⵍⴰⵍ**,
n.m. et adj. (a-, u-, ɸ-). *Blanc.* ▫Aməllal n tiṭṭ. *Blanc de l'œil.* ▫Aməllal n tməllalt / təzdəlt. *Blanc de l'œuf.* ▫Timəllalin n təbcirt, Variété de dattes. voir Annexes / tiyni. ▫Iqqəl dis s uməllal n tiṭṭ. *Il l'a regardé de travers.* pl. iməllalən (i-, i-, ɸ-), f. taməllalt (ta-, t-), pl. timəllalin (ti-, t-). voir aussi camlal, zamlal. ▪ant. abərcan. Rac. ml$_1$.

aməllas, **ⴰⵎⵍⵍⴰⵙ**,
n.m. (a-, u-, ɸ-). *Potier.* pl. iməllasən (i-, i-, ɸ-). Rac. mls$_2$.

aməlləḥ$_1$, **ⴰⵎⵍⵍⵃ**,
n.m. (a-, u-, ɸ-). *Salinité.* pl. id uməlləḥ. Rac. mlḥ$_1$.

aməlləḥ$_2$, **ⴰⵎⵍⵍⵃ**,
n.m. (a-, u-, ɸ-). *Abandon de jeu (au poker).* pl. id uməlləḥ. Rac. mlḥ$_2$.

aməlli$_1$, **ⴰⵎⵍⵍⵉ**,
conj. *Si.* (Marque une condition jugée impossible ou irréelle par celui qui parle). ▫Aməlli nəttc d cəkk, ad as iniɣ maykk illan. *Si j'étais toi, je lui dirais la vérité.* ▫Aməlli d nəttc! *Ah si c'était moi!* ▪Prov. Aməlli, aməlli, aməlli iggar (ikkar) i təmsi. *Si, si, si envoie en enfer.* Nous devons souffrir pour réaliser nos rêves. Qui trop rêve trop souffre. Celui qui a des ambitions doit peiner pour les réaliser. ▪Rq. Ce mot peut s'entendre aməllik pour éviter le hiatus, facultativement, devant un mot qui commence par une voyelle. Aməlli iffəɣ / aməllik iffəɣ. *S'il sortait.* Aməlli tisid! *Si tu prenais!* ▫A Figuig d'en Haut, on utilise la forme écourtée ammi et sa variante contextuelle ammik. Ammi nəṛwəl! *Si nous nous sauvions!* Ammik inna maykk iẓṛu. *S'il avait dit ce qu'il avait vu.* voir aussi aεla, mətta, anna. Rac. m$_1$/l$_8$.

aməlli$_2$, **ⴰⵎⵍⵍⵉ**,
n.m. (a-, u-, ɸ-). *Ennui, lassitude.* pl. id uməlli. Rac. ml$_{12}$.

aməllik, **ⴰⵎⵍⵍⵉⴽ**,
voir aməlli$_1$.

aməlləs, **ⴰⵎⵍⵍⵙ**,
n.m. (a-, u-, ɸ-). *Lissage.* pl. id uməlləs. ▪syn. asəlḍəḍ. Rac. mls$_2$.

aməlluk, **ⴰⵎⵍⵍⵓⴽ**,
n.m. (a-, u-, ɸ-). *Etui à aiguilles.* pl. iməllukən (i-, i-, ɸ-). Rac. mlk.

aməlluẓ, **ⴰⵎⵍⵍⵓⵥ**,
n.m. et adj. (a-, u-, ɸ-). *Affamé, avide, vorace.* pl.

imǝllaẓ (i-, i-, ф-) / imǝlluẓǝn (i-, i-, ф-), f. tamǝlluẓt (ta-, t-), pl. timǝlluẓin (ti-, t-) / timǝllaẓ (ti-, t-). Rac. lẓ.

amlləx, **ⴰⵎⵍⵍⵅ**,
n.m. (a-, u-, ф-). *Écrasement, défaite*. pl. id umǝlləx. Rac. mlx.

amləppaḍ, **ⴰⵎⵍⴱⴱⴰⴹ**,
n.m. (a-, u-, ф-). pl. id umləppaḍ. voir amləbbaḍ.

amləqq, **ⴰⵎⵍⵇⵇ**,
n.m. (a-, u-, ф-). *Os du bassin*. pl. imliqqa (i-, i-, ф-). Rac. mlq.

amǝltaɣ, **ⴰⵎⵍⵜⴰⵖ**,
n.m. et adj. (a-, u-, ф-). *Personne qui monopolise la parole, prolixe.* ▪Fig. *Personne intransigeante.* pl. imǝltaɣ (i-, i-, ф-), f. tamǝltaɣt (ta-, t-), pl. timǝltaɣ (ti-, t-). Rac. ltɣ.

amlu, **ⴰⵎⵍⵓ**,
n.m. (a-, u-, ф-). Nom d'une préparation culinaire faite à base d'huile d'argane et d'amendes moulues. C'est une spécialité du Souss (Sud marocain). pl. imlutən (i-, i-, ф-). Rac. ml$_{6}$.

amlubbuḍ, **ⴰⵎⵍⵓⴱⴱⵓⴹ**,
n.m. (a-, u-, ф-). *Adhésion, collision, accrochage.* pl. id umlubbuḍ. On entend aussi [amluppuḍ]. Rac. lbḍ$_{2}$.

amlubbuy, **ⴰⵎⵍⵓⴱⴱⵓⵢ**,
n.m. (a-, u-, ф-). *Enchaînement, suite.* pl. id umlubbuy. On entend [amluppuy]. Rac. by$_{1}$.

amlul, **ⴰⵎⵍⵓⵍ**,
n.m. collectif. (a-, u-, ф-). *Melon.* pl. imlal (i-, i-, ф-). Rac. ml$_{4}$.

amlulləɣ, **ⴰⵎⵍⵓⵍⵍⵖ**,
n.m. (a-, u-, ф-). *Etat de ce qui est pâteux, gluant ou comme le melon au toucher.* pl. id umlulləɣ. Rac. ml$_{4}$.

amluppuḍ, **ⴰⵎⵍⵓⴱⴱⵓⴹ**,
n.m. (a-, u-, ф-). pl. id umluppuḍ. voir amlubbuḍ.

amluppuy, **ⴰⵎⵍⵓⴱⴱⵓⵢ**,
n.m. (a-, u-, ф-). pl. id umluppuy. voir amlubbuy.

amlus, **ⴰⵎⵍⵓⵙ**,
n.m. (a-, u-, ф-). *La vase, fange, bourbe, marais.* ▪Fig. *Homme pourri.* ▫Ayən u rgaz d amlus. *C'est un homme pourri.* ▪Prov. Ul ittəymi day umlus. *Il n'y a que la vase qui s'accroît.* Les mauvaises herbes poussent souvent. pl. imlusən (i-, i-, ф-). dim. tamlust (ta-, t-). pl. timlusin (ti-, t-). Rac. mls$_{1}$.

amləɣɣəs, **ⴰⵎⵍⵖⵖⵙ**,
n.m. et adj. (a-, u-, ф-). *Boueux.* pl. imləɣɣsən (i-, i-, ф-), f. tamləɣɣəst (ta-, t-), pl. timləɣɣsin (ti-, t-). Rac. lɣs.

ammas, **ⴰⵎⵎⴰⵙ**,
n.m. (a-, wa-, a-). *Centre, milieu.* ▫Ammas n uɣṛəm. *Centre ville.* ▫Ammas n uyur. *La moitié du mois.* ▫Ammas n wass. *Midi.* ▫Ammas n uɣṛum. *Intérieur du pain.* ▫Ammas n middən. *Entre les autres / parmi les autres.* pl. id wammas. ▪syn. timməst. Rac. ms$_{2}$.

ammaẓ, **ⴰⵎⵎⴰⵥ**,
n.m. (a-, u-, ф-). *Abricot.* pl. immaẓən (i-, i-, ф-). ▪syn. asəmmum. Rac. mẓ$_{2}$.

ammi, **ⴰⵎⵎⵉ**,
conj. voir amǝlli$_{1}$.

ammik, **ⴰⵎⵎⵉⴽ**,
conj. voir amǝlli$_{1}$.

ammən$_{1}$, **ⴰⵎⵎⵏ**,
n.m. et adv. (a-, wa-, a-). *De cette façon-là, ainsi.* ▫Itəgg (itəkk) ammən i tyənnutt. *Il travaille la couture de cette façon-là.* ▫Ammu d wammən. *Comme-ça et comme-ci.* ▫Ammən ya tudərt! Littrl. (De cette manière-là déjà la vie). *Quelle vie que celle dont tu parles (mauvaise)!* ▪syn. rég. akkən. Rac. m$_{1}$.

ammən$_{2}$, **ⴰⵎⵎⵏ**,
prép. *Pour, afin de*. Avec idée de but, de finalité. ▫Ittazzl ammn ad iddər. *Il travaille pour vivre.* ▫Ammn ala. *Au lieu de.* Ammn ala yazzəl, nətta iqqim. *Au lieu de courir, lui il s'est assis.* ▪syn. ḥuma. ▪syn. rég. iwakkən, akkən, bac, ḥima, bah. Rac. mn$_{2}$.

ammu, **ⴰⵎⵎⵓ**,
n.m. et adv. (a-, wa-, a-). *De cette façon, comme ça, ainsi.* ▫Ttarin ammu. *Ils écrivent comme ça / ainsi / de cette manière.* ▫Ammu d wammu. *Comme-ci, comme-ça.* ▫Ammu idjən n wass n unəbdu... *Par un jour d'été...* ▫Man awy iyi l wammu! *Qu'ai-je à voir avec tout cela!* ▫Ammu ya isa nnəc! Littrl. (C'est comme ça ta venue!) *C'est ça ce que tu appelles venir! On ne peut plus compter sur toi!* (Façon de parler avec ironie mais gentiment pour signifier que le récepteur n'a pas respecté ses engagements). ▫Ammu ya cəkk! Littrl. (C'est comme ça déjà toi). Se dit aux personnes qui n'ont pas respecté leurs engagements ou qui nous ont déçu. ▫S wammu, cəkk d ulyic. *Malgré ça, tu es mauvais.* ▪Rq. Quand on parle d'objet éloigné, on utilise la forme ammən$_{1}$. pl. id wammu. Rac. m$_{1}$.

ammubḍa, **ⴰⵎⵎⵓⴱⴹⴰ**,
n.m. (a-, u-, ф-). *Dislocation, disjonction, dissociation, répartition.* pl. id ummubḍa. ▪Rq. On dit aussi amsubḍa. Rac. bḍ$_{1}$.

ammuc, **ⴰⵎⵎⵓⵛ**,
n.m. (a-, u-, ф-). *Accordailles, accord pour une union (mariage).* pl. id ummuc. On dit aussi amuci. Rac. c$_1$.

ammẓəṛ, **ⴰⵎⵎⵥⵕ**,
n.m. (a-, u-, ф-). *Rencontre, visite réciproque.* pl. id ummẓəṛ. Rac. ẓṛ$_2$.

amən, **ⴰⵎⵏ**,
v.tr. ind. (Conjg. 66). *Croire, se fier, faire confiance.* ▫Tumənd iyi ? *Tu m'as cru ?* ▫Tumənd di ? *Tu fais confiance en moi ?* ▫Tumənd s lislam ? *Tu crois en islam ?* ▪syn. ɣill. Rac. mn$_2$.

amnabac, **ⴰⵎⵏⴰⴱⴰⵛ**,
n.m. (a-, u-, ф-). *Escarmouche.* pl. id umnabac. Rac. nbc.

amnaka, **ⴰⵎⵏⴰⴽⴰ**,
n.m. (a-, u-, ф-). *Critique réciproque, reproche réciproque, pamphlet* (voir Annexes / amnaka). pl. id umnaka. Rac. nk$_2$.

amnay, **ⴰⵎⵏⴰⵢ**,
n.m. et adj. (a-, u-, ф-). *Cavalier.* pl. imnayən (i-, i-, ф-), f. tamnayt (ta-, t-), pl. timnayin (ti-, t-). Rac. ny$_3$.

amnayu, **ⴰⵎⵏⴰⵢⵓ**,
n.m. (a-, u-, ф-). *Stèle funéraire.* pl. imnuya (i-, i-, ф-). Rac. ny$_3$.

amnəccab, **ⴰⵎⵏⵛⵛⴰⴱ**,
n.m. (a-, u-, ф-). *Bombardement réciproque, fait de se lancer des objets l'un contre l'autre.* pl. id umnəccab. Rac. ncb$_2$.

amnəffəx, **ⴰⵎⵏⴼⴼⵅ**,
n.m. et adj. (a-, u-, ф-). *Bougon.* pl. imnəffxən (i-, i-, ф-), f. tamnəffəxt (ta-, t-), pl. timnəffxin (ti-, t-). Rac. nfx.

aməngur, **ⴰⵎⵏⴳⵓⵔ**,
n.m. et adj. (a-, u-, ф-). *Stérile.* pl. iməngar (i-, i-, ф-), f. taməngurt (ta-, t-), pl. timəngar (ti-, t-). Rac. ngr$_2$.

aməngus, **ⴰⵎⵏⴳⵓⵙ**,
n.m. et adj. (a-, u-, ф-). *Animal qui écorne.* ▪Fig. *Acariâtre (homme).* pl. iməngas (i-, i-, ф-), f. taməngust (ta-, t-), pl. timəngas (ti-, t-). Rac. ngs.

amnəhhaj, **ⴰⵎⵏⵀⵀⴰⵊ**,
n.m. (a-, u-, ф-). *Relais.* pl. id umnəhhaj. Rac. nhj.

amənḥus, **ⴰⵎⵏⵃⵓⵙ**,
n.m. et adj. (a-, u-, ф-). *Grincheux.* pl. imənḥas (i-, i-, ф-), f. tamənḥust (ta-, t-), pl. timənḥas (ti-, t-). Rac. nḥs.

amniεəy, **ⴰⵎⵏⵉⵄⵢ**,
n.m. et adj. (a-, u-, ф-). *Originaire de la tribu des Doui Menie (tribu d'origine arabe venue vers l'ouest algérien à l'époque Fatimide).* pl. imniεəyyən (i-, i-, ф-), f. tamniεəyt (ta-, t-), pl. timniεəyyin (ti-, t-).

amənkaḍ, **ⴰⵎⵏⴽⴰⴹ**,
n.m. et adj. (a-, u-, ф-). *Cueilleur.* pl. imənkaḍən (i-, i-, ф-). f. tamənkaṭṭ (ta-, t-), pl. timənkaḍin (ti-, t-). Rac. nkḍ.

amnəkkaṛ, **ⴰⵎⵏⴽⴽⴰⵕ**,
n.m. et adj. (a-, u-, ф-). *Fait de hausser le ton l'un contre l'autre.* pl. id umnəkkaṛ. Rac. nkṛ$_1$.

amənkuḍ, **ⴰⵎⵏⴽⵓⴹ**,
n.m. et adj. (a-, u-, ф-). *Déchiré.* ▪Fig. *Pauvre, misérable, démuni, va-nu-pieds, miséreux.* pl. imənkaḍ (i-, i-, ф-), f. tamənkuṭṭ (ta-, t-), pl. timənkaḍ (ti-, t-). Rac. nkḍ.

amənnas, **ⴰⵎⵏⵏⴰⵙ**,
n.m. et adj. (a-, u-, ф-). *Dinandier, cuivré.* ▪Fig. *Désert, chauve, grosse marmite en cuivre, récipient en cuivre.* pl. imənnasən (i-, i-, ф-), f. tamənnast (ta-, t-), pl. timənnasin (ti-, t-). Rac. ns$_1$.

amənnəbdu, **ⴰⵎⵏⵏⴱⴷⵓ**,
n.m. et adj. (a-, u-, ф-). *Personne qui ne supporte pas la saison de l'été ou les grandes chaleurs.* pl. imənnəbda (i-, i-, ф-), f. tamənnəbdutt (ta-, t-), pl. timənnəbda (ti-, t-). ▪ant. aməjjris. Rac. nbd.

aṃənnək, **ⴰⵎⵏⵏⴽ**,
n.m. (a-, u-, ф-). *Absence, arrêt de travail.* pl. id uṃənnək. Rac. mnk$_1$.

amənnurəy, **ⴰⵎⵏⵏⵓⵔⵢ**,
n.m. et adj. (a-, u-, ф-). *Instable, indécis, irrésolu, velléitaire, versatile, hésitant, inconstant, lunatique, qui regrette facilement.* pl. imənnuray (i-, i-, ф-), f. tamənnurəyt (ta-, t-), pl. timənnuray (ti-, t-). Rac. nry.

amənqaṛ, **ⴰⵎⵏⵇⴰⵕ**,
n.m. et adj. (a-, u-, ф-). *Vagabond, baladeur.* pl. imənqaṛən (i-, i-, ф-), f. tamənqaṛt (ta-, t-), pl. timənqaṛin (ti-, t-). Rac. mnqṛ.

amənqəṛ, **ⴰⵎⵏⵇⵕ**,
n.m. (a-, u-, ф-). *Vagabondage, balade.* pl. id umənqəṛ. ▪syn. timmənqəṛt. Rac. mnqṛ.

amənquṣ, **ⴰⵎⵏⵇⵓⵚ**,
n.m. et adj. (a-, u-, ф-). *Incomplet, inachevé, simplet.* pl. imənqaṣ (i-, i-, ф-), f. tamənquṣt (ta-, t-), pl. timənqaṣ (ti-, t-). Rac. nqṣ.

amənsi, **ⴰⵎⵏⵙⵉ**,

n.m. (a-, u-, ɸ-). *Dîner.* ▫Amənsi n təmḍəlt. *Repas collectif fait le jour du décès d'une personne.* ▫Ittafəy f umənsi nnəs. *Il travaille pour gagner son pain.* ▫Amənsi n tḥəttact. *Dîner de l'arbrisseau. Rite par lequel on donnait à certaines plantes du blé, du charbon ou du fer après les avoir utilisées comme médicament.* pl. imənsiwən (i-, i-, ɸ-) / imənsitən (i-, i-, ɸ-). ▪ant. aməcli. Rac. ns_4.

amənsu, **ⴰⵎⵏⵙⵓ**,
n.m. et adj. (a-, u-, ɸ-). *Invité, quelqu'un qui passe la nuit, habitant d'un hôtel.* pl. imənsa (i-, i-, ɸ-). f. tamənsutt (ta-, t-). pl. timənsa (ti-, t-). Rac. ns_4.

amnəxxal, **ⴰⵎⵏⵅⵅⴰⵍ**,
n.m. (a-, u-, ɸ-). *Rupture réciproque, fait de s'éviter réciproquement.* pl. id umnəxxal. Rac. nxl_1.

amənyək, **ⴰⵎⵏⵢⴽ**,
n.m. (a-, u-, ɸ-). *Indifférence, impassibilité, bureaucratie, lenteur, mauvais service.* pl. id umənyək. Rac. mnyk.

amənzaɣ, **ⴰⵎⵏⵣⴰⵖ**,
n.m. et adj. (a-, u-, ɸ-). *Nerveux, grognard.* pl. imənzaɣən (i-, i-, ɸ-), f. tamənzaɣt (ta-, t-), pl. timənzaɣin (ti-, t-). Rac. $nzɣ_2$.

amənzu, **ⴰⵎⵏⵣⵓ**,
n.m. et adj. (a-, u-, ɸ-). *Précoce, primeur.* ▫*Nom générique renvoyant à une grande famille de dattes.* voir tiyni. pl. imənza (i-, i-, ɸ-), f. tamənzut (ta-, t-), pl. timənza (ti-, t-). ▪ant. maẓuẓ. Rac. mnz.

amənzəɣ, **ⴰⵎⵏⵣⵖ**,
n.m. (a-, u-, ɸ-). *Bougonnement, énervement.* pl. id umənzəɣ. Rac. $nzɣ_2$.

amənɣay, **ⴰⵎⵏⵖⴰⵢ**,
n.m. et adj. (a-, u-, ɸ-). *Bagarreur, baroudeur.* pl. imənɣayən (i-, i-, ɸ-), f. tamənɣayt (ta-, t-), pl. timənɣayin (ti-, t-). Rac. $nɣ_4$.

amənɣi, **ⴰⵎⵏⵖⵉ**,
n.m. (a-, u-, ɸ-). *Combat, querelle, bagarre.* pl. imənɣan (i-, i-, ɸ-). Ce mot est souvent utilisé au pluriel. Rac. $nɣ_4$.

amqabal, **ⴰⵎⵇⴰⴱⴰⵍ**,
n.m. (a-, u-, ɸ-). *Affrontement, confrontation.* pl. id umqabal. Rac. qbl_1.

amqadda, **ⴰⵎⵇⴰⴷⴷⴰ**,
n.m. (a-, u-, ɸ-). *Égalité, équilibre.* pl. id umqadda. Rac. qd_2.

amqaqal, **ⴰⵎⵇⴰⵇⴰⵍ**,
n.m. (a-, u-, ɸ-). *Varappe, escalade.* pl. id umqaqal. Rac. mql.

amqəddaḥ, **ⴰⵎⵇⴷⴷⴰⵃ**,
n.m. et adj. (a-, u-, ɸ-). *Reproche, blâme mutuel.* pl. id umqəddaḥ. Rac. $qdḥ_2$.

amqəddəd, **ⴰⵎⵇⴷⴷⴻⴷ**,
n.m. et adj. (a-, u-, ɸ-). *Emietté, déchiqueté.* pl. imqəddədn (i-, i-, ɸ-), f. tamqəddətt (ta-, t-), pl. timqəddədin (ti-, t-). Rac. qd_3.

aməqjuṛ, **ⴰⵎⵇⵊⵓⵕ**,
n.m. et adj. (a-, u-, ɸ-). *Tyran.* pl. iməqjaṛ (i-, i-, ɸ-), f. taməqjuṛt (ta-, t-), pl. timəqjaṛ (ti-, t-). On dit aussi : aqəjjiṛ. Rac. qjṛ.

amqəffəṛ, **ⴰⵎⵇⴼⴼⵕ**,
n.m. et adj. (a-, u-, ɸ-). *Restreint, rétréci.* pl. imqəffṛən (i-, i-, ɸ-), f. tamqəffəṛt (ta-, t-), pl. timqəffṛin (ti-, t-). Rac. qfṛ.

aməqqṛan, **ⴰⵎⵇⵇⵕⴰⵏ**,
n.m. et adj. (a-, u-, ɸ-). *Grand.* pl. iməqqṛanən (i-, i-, ɸ-), f. taməqqṛant (ta-, t-), pl. timəqqṛanin (ti-, t-). ▪ant. aməẓẓyan. ▪syn. rég. axatar. Rac. mɣṛ / mqṛ.

aməqqun, **ⴰⵎⵇⵇⵓⵏ**,
n.m. et adj. (a-, u-, ɸ-). *Prisonnier, détenu.* pl. iməqqunən (i-, i-, ɸ-), f. taməqqunt (ta-, t-), pl. timəqqunin (ti-, t-). ▪syn. ucṛif. Rac. qn_1/$ɣn_3$.

aməqquṛ, **ⴰⵎⵇⵇⵓⵕ**,
n.m. et adj. (a-, u-, ɸ-). *Sec, desséché, aride.* ▪Fig. *Maigre, homme sec squelettique, émacié.* pl. iməqquṛən (i-, i-, ɸ-), f. taməqquṛt (ta-, t-), pl. timəqquṛin (ti-, t-). ▪ant. ubziy, urcim, azəwwar. Rac. $qṛ_1$/$ɣṛ_4$.

amqərbac, **ⴰⵎⵇⵔⴱⴰⵛ**,
n.m. (a-, u-, ɸ-). *Bricole collectif.* pl. id umqərbac. Rac. qrbc.

amqəṛṛaε, **ⴰⵎⵇⵕⵕⴰⵄ**,
n.m. (a-, u-, ɸ-). *Heurt.* pl. id umqəṛṛaε. Rac. $qṛε_1$.

amqəssər, **ⴰⵎⵇⵙⵙⵔ**,
n.m. et adj. (a-, u-, ɸ-). *Veilleur.* pl. imqəssrən (i-, i-, ɸ-), f. tamqəssərt (ta-, t-), pl. timqəssrin (ti-, t-). Rac. qsr_2.

amquffa, **ⴰⵎⵇⵓⴼⴼⴰ**,
n.m. (a-, u-, ɸ-). *Encerclement.* pl. id umquffa. Rac. mqf.

amqəzzəb, **ⴰⵎⵇⵣⵣⴱ**,
n.m. (a-, u-, ɸ-). *Court.* (en parlant de vêtements). pl. imqəzzbən (i-, i-, ɸ-), f. tamqəzzəbt (ta-, t-), pl. timqəzzbin (ti-, t-). Rac. qzb.

amər, **ⴰⵎⵔ**,
v.tr. (Conjg. 66). *Ordonner.* ▫Yumər yumas. *Il a donné*

un ordre à son frère. ▫Yumər yumas s tucərḍa. *Il a ordonné à son frère de voler.* ▪syn. nbət. Rac. mr_4.

amṛabəḍ, **ⴰⵎⵕⴰⴱⴹ**,
n.m. et adj. (a-, u-, ɸ-). *Saint, marabout, mausolée.* ▪Fig. *Personne de très bon comportement.* pl. imṛubḍan (i-, i-, ɸ-), pl. tamṛabətt (ta-, t-), pl. timṛabḍin (ti-, t-). Rac. mṛbḍ.

amṛabəḍ

amṛabu, **ⴰⵎⵕⴰⴱⵓ**,
n.m. (a-, u-, ɸ-). *Père blanc.* pl. imṛabutən (i-, i-, ɸ-). Rac. mṛbḍ.

amrad, **ⴰⵎⵔⴰⴷ**,
n.m. (a-, u-, ɸ-). *Etat de ce qui est émoussé, usé.* pl. id umrad. Rac. mrd_3.

amṛaḍa, **ⴰⵎⵕⴰⴹⴰ**,
n.m. (a-, u-, ɸ-). *Fait de s'accepter (pour un mariage).* pl. id umṛaḍa. Rac. $ṛḍ_6$.

amṛanja, **ⴰⵎⵕⴰⵏⵊⴰ**,
n.m. (a-, u-, ɸ-). *Arrangement réciproque, réconciliation (réciproque).* pl. id umṛanja. Rac. ṛnj.

amrara, **ⴰⵎⵔⴰⵔⴰ**,
n.m. (a-, u-, ɸ-). *Interaction, réponse réciproque, jet d'objets (pierres...) l'un en direction de l'autre.* On dit aussi amṛaṛa. Aujourd'hui amṛaṛa s'utilise dans le sens de *"jet d'objets de façon réciproque ou non".* pl. id umrara. Rac. r_9.

amṛaṛa$_1$, **ⴰⵎⵕⴰⵕⴰ**,
n.m. (a-, u-, ɸ-). pl. id umṛaṛa. voir amrara.

amṛaṛa$_2$, **ⴰⵎⵕⴰⵕⴰ**,
n.m. (a-, u-, ɸ-). *Fait de se guetter (réciproquement).* pl. id umṛaṛa. Rac. $ṛ_4$.

amṛawaṣ, **ⴰⵎⵕⴰⵡⴰⵚ**,
n.m. (a-, u-, ɸ-). *Ressemblance.* pl. id umṛawaṣ. Rac. ṛwṣ.

amṛayya, **ⴰⵎⵕⴰⵢⵢⴰ**,
n.m. (a-, u-, ɸ-). *Délibération, concertation.* pl. id umṛayya. Rac. $ṛy_3$.

amraz, **ⴰⵎⵔⴰⵣ**,
n.m. (a-, u-, ɸ-). *Fait de causer ou d'avoir une légère blessure au niveau de la tête.* pl. id umraz. voir aussi tkurrizt, askurrəz, amərriz, acəqqəṛ, acəqqiṛ, aqiqəy, asqiqəy. Rac. mrz_1.

amrəbbaḥ, **ⴰⵎⵔⴱⴱⴰⵃ**,
n.m. (a-, u-, ɸ-). *Fait de céder un article de commerce à quelqu'un à l'amiable.* pl. id umrəbbaḥ. ▪Rq. On entend aussi [amrəppaḥ] et on peut dire amsərbaḥ. Rac. rbḥ.

amrəbbəj, **ⴰⵎⵔⴱⴱⵊ**,
n.m. et adj. (a-, u-, ɸ-). *Désordonné, négligent, insouciant.* pl. imrəbbjən (i-, i-, ɸ-), f. tamrəbbəjt (ta-, t-), pl. timrəbbjin (ti-, t-). On entend aussi [amrəppəj]. Rac. rbj.

amərbəy, **ⴰⵎⵔⴱⵢ**,
n.m. et adj. (a-, u-, ɸ-). *Insuffisant, de faible quantité.* pl. imərbay (i-, i-, ɸ-), f. tamərbəyt (ta-, t-), pl. timərbay (ti-, t-). Rac. rb_2.

amərcid, **ⴰⵎⵔⵛⵉⴷ**,
n.m. et adj. (a-, u-, ɸ-). *Facultatif.* pl. imərcidan (i-, i-, ɸ-), f. tamərcitt (ta-, t-), pl. timərcidan (ti-, t-). Rac. mrcd.

aməṛcəttcaḍ, **ⴰⵎⵕⵛⵜⵜⵛⴰⴹ**,
n.m. (a-, u-, ɸ-). *Seps, scinque des boutiques, (chalcides chalcides).* pl. iməṛcəttcaḍən (i-, i-, ɸ-). On dit aussi aṣmuṛəttcaḍ. Rac. mṛctcḍ / ṣmṛtcḍ.

amərd, **ⴰⵎⵔⴷ**,
n.m. inv. (a-, u-, ɸ-). *Larve.* pl. id umərd. Rac. mrd_1.

amərd

amərdal, **ⴰⵎⵔⴷⴰⵍ**,
n.m. et adj. (a-, u-, ɸ-). *Bloc.* pl. imərdalən (i-, i-, ɸ-). Rac. mrdl.

amərdəddu, **ⴰⵎⵔⴷⴻⴷⴷⵓ**,
n.m. (a-, u-, ɸ-). *Larve de moustique.* pl. imərdədda (i-, i-, ɸ-) ▪Rq. amərdədduc (dimunitif). Rac. mrd_2.

amərdədduc, **ⴰⵎⵔⴷⴻⴷⴷⵓⵛ**,
n.m. (a-, u-, ɸ-). pl. imərdəddac (i-, i-, ɸ-). voir amərdəddu.

aməṛḍil, **ⴰⵎⵕⴹⵉⵍ**,
n.m. (a-, u-, ɸ-). *Prêt, emprunt.* pl. iməṛḍilən (i-, i-, ɸ-), f. taməṛḍilt (ta-, t-), pl. timəṛḍilin (ti-, t-). Rac. $ṛḍl_1$.

amərdəl, **ⴰⵎⵔⴷⵍ**,
n.m. (a-, u-, ф-). *Fait de former un bloc.* pl. id umərdəl. Rac. mrdl.

amərduf, **ⴰⵎⵔⴷⵓⴼ**,
n.m. et adj. (a-, u-, ф-). *Doublé.* pl. imərdufən (i-, i-, ф-), f. tamərduft (ta-, t-), pl. timərdufin (ti-, t-). Rac. rdf.

amərdul, **ⴰⵎⵔⴷⵓⵍ**,
n.m. (a-, u-, ф-). *Bloc.* pl. imərdal (i-, i-, ф-), f. tamərdult (ta-, t-), pl. timərdal (ti-, t-). Rac. rdl$_1$.

amrəffəḥ, **ⴰⵎⵔⴼⴼⵃ**,
n.m. et adj. (a-, u-, ф-). *Riche.* pl. imrəffḥən (i-, i-, ф-), f. tamrəffəḥt (ta-, t-), pl. timrəffḥin (ti-, t-). Rac. rfḥ.

amṛəhhəj, **ⴰⵎⵕⵀⵀⵊ**,
n.m. et adj. (a-, u-, ф-). *Empoisonné.* pl. imṛəhhjən (i-, i-, ф-), f. tamṛəhhəjt (ta-, t-), pl. timṛəhhjin (ti-, t-). Rac. ṛhj.

aməṛhuc, **ⴰⵎⵕⵀⵓⵛ**,
n.m. et adj. (a-, u-, ф-). *Emu.* pl. iməṛhac (i-, i-, ф-), f. taməṛhuct (ta-, t-), pl. timəṛhac (ti-, t-). Rac. ṛhc.

amri, **ⴰⵎⵔⵉ**,
n.m. (a-, u-, ф-). *Frein, cale.* pl. imra (i-, i-, ф-). Rac. mr$_1$.

amrirəd, **ⴰⵎⵔⵉⵔⴷ**,
n.m. et adj. (a-, u-, ф-). *Fin, mince, trait d'union.* pl. imrirdən (i-, i-, ф-), f. tamrirətt (ta-, t-), pl. timrirdin (ti-, t-). Rac. mrd$_4$.

amərjil, **ⴰⵎⵔⵊⵉⵍ**,
n.m. (a-, u-, ф-). *Intersection.* pl. imərjilən (i-, i-, ф-). Rac. rjl.

amərjul, **ⴰⵎⵔⵊⵓⵍ**,
n.m. et adj. (a-, u-, ф-). *Synthétisé, abouté.* pl. imərjal (i-, i-, ф-), f. tamərjult (ta-, t-), pl. timərjal (ti-, t-). Rac. rjl.

amərkantəy, **ⴰⵎⵔⴽⴰⵏⵜⵢ**,
n.m. et adj. (a-, u-, ф-). *Commerçant.* pl. imərkantəyyən (i-, i-, ф-), f. tamərkantəyt (ta-, t-), pl. timərkantəyyin (ti-, t-). Rac. mrknt.

aməṛki, **ⴰⵎⵕⴽⵉ**,
n.m. (a-, u-, ф-). *Marquage, inscription.* pl. id uməṛki. ▪syn. azəmməm. Rac. mṛk.

amrəkkəb, **ⴰⵎⵔⴽⴽⴱ**,
n.m. (a-, u-, ф-). *Ridelle.* pl. imrəkkbən (i-, i-, ф-). Rac. rkb.

amərmad, **ⴰⵎⵔⵎⴰⴷ**,
n.m. et adj. (a-, u-, ф-). *Pénible.* ▫Tudərt tamərmatt. *Une vie rude.* pl. imərmadən (i-, i-, ф-), f. tamərmatt (ta-, t-), pl. timərmadin (ti-, t-). Rac. mrmd.

amərməd, **ⴰⵎⵔⵎⴷ**,
n.m. (a-, u-, ф-). *Fait de battre en faisant tomber, souffrance.* pl. id umərməd. Rac. mrmd.

aməṛməṛ, **ⴰⵎⵕⵎⵕ**,
n.m. (a-, u-, ф-). *Bondissement, fait de chuter en bondissant.* pl. id uməṛməṛ. Rac. mṛ$_3$.

amərni, **ⴰⵎⵔⵏⵉ**,
n.m. et adj. (a-, u-, ф-). *Vaincu.* pl. imərna (i-, i-, ф-), f. tamərnit (ta-, t-), pl. timərna (ti-, t-). Rac. rn$_2$.

amrəppaḥ, **ⴰⵎⵔⴱⴱⴰⵃ**,
n.m. (a-, u-, ф-). pl. id umrəppaḥ. voir amrəbbaḥ.

amrəppəj, **ⴰⵎⵔⴱⴱⵊ**,
n.m. et adj. (a-, u-, ф-). voir amrəbbəj.

amṛəqqəḍ, **ⴰⵎⵕⵇⵇⴹ**,
n.m. et adj. (a-, u-, ф-). *Assaisonné.* pl. imṛəqqḍən (i-, i-, ф-), f. tamṛəqqətt (ta-, t-), pl. timṛəqqḍin (ti-, t-). Rac. ṛqḍ.

amərrcu, **ⴰⵎⵔⵔⵛⵓ**,
n.m. et adj. (a-, u-, ф-). *Fragile, frêle, non solide.* pl. imərrca (i-, i-, ф-), f. tamərrcut (ta-, t-), pl. timərrca (ti-, t-). Rac. rc$_1$.

aməṛṛəg, **ⴰⵎⵕⵕⴳ**,
n.m. (a-, u-, ф-). *Jouissance.* pl. id uməṛṛəg. Rac. mṛg.

aməṛṛəḥṛəḥ, **ⴰⵎⵕⵕⵃⵕⵃ**,
n.m. et adj. (a-, u-, ф-). *Aisé, espacé, confortable.* pl. iməṛṛḥəṛḥən (i-, i-, ф-). pl. taməṛṛəḥṛəḥt (ta-, t-). pl. timəṛṛḥəṛḥin (ti-, t-). Rac. ṛḥ$_3$.

amərriz, **ⴰⵎⵔⵔⵉⵣ**,
n.m. (a-, u-, ф-). *Légère blessure sur la tête.* pl. imərrizən (i-, i-, ф-). dim. tamərrizt (ta-, t-), pl. timərrizin (ti-, t-). voir aussi tkurrizt, askurrəz, amraz, acəqqəṛ, acəqqiṛ, aqiqəy, asqiqəy. Rac. mrz$_1$.

amərrjaju, **ⴰⵎⵔⵔⵊⴰⵊⵓ**,
n.m. et adj. (a-, u-, ф-). *Dubitatif, craintif, indécis.* ▪Fig. *Avare, cupide.* pl. imərrjajutən (i-, i-, ф-), f. tamərrjajut (ta-, t-), pl. timərrjajutin (ti-, t-). Rac. rj.

amərrsal, **ⴰⵎⵔⵔⵙⴰⵍ**,
n.m. (a-, u-, ф-). *Sédimentation, boue qui se mélange au sel.* pl. imərrsalən (i-, i-, ф-). Rac. mrsl.

amərrət, **ⴰⵎⵔⵔⵜ**,

n.m. (a-, u-, ф-). *Souffrance, endurance.* pl. id umərrət. Rac. mrt.

aməṛṛukəy, **ⴰⵎⵕⵕⵓⴽⵢ**,
n.m. et adj. (a-, u-, ф-). *Marocain.* pl. iməṛṛukəyyən (i-, i-, ф-), f. taməṛṛukəyt (ta-, t-), pl. taməṛṛukəyyin (ti-, t-).

aməṛṛẓu, **ⴰⵎⵕⵕⵥⵓ**,
n.m. et adj. (a-, u-, ф-). *Cassé, fracturé, brisé.* pl. iməṛṛẓa (i-, i-, ф-), f. taməṛṛẓutt (ta-, t-), pl. timəṛṛẓa (ti-, t-). Rac. ṛẓ$_1$.

aməṛṛεuc, **ⴰⵎⵕⵕⵄⵓⵛ**,
n.m. et adj. (a-, u-, ф-). *Maigrichon.* pl. iməṛṛεucən (i-, i-, ф-) / iməṛṛεac (i-, i-, ф-), f. taməṛṛεuct (ta-, t-), pl. timəṛṛεac (ti-, t-). Rac. mṛεc.

aməṛṛəɣ, **ⴰⵎⵕⵕⵖ**,
n.m. (a-, u-, ф-). *Fait de rouler dans une poudre, de se rouler sur le sable, de s'ébrouer, de se vautrer.* pl. id uməṛṛəɣ. Rac. mṛɣ.

aməṛṛɣəḍ, **ⴰⵎⵕⵕⵖⴹ**,
n.m. (a-, u-, ф-). *Lieu où stationnent / couvent les criquets pèlerins.* pl. iməṛṛəɣḍən (i-, i-, ф-). Rac. mṛɣḍ.

aməṛṣuḍ, **ⴰⵎⵕⵚⵓⴹ**,
n.m. et adj. (a-, u-, ф-). *Pourri, charogne.* ▫Aməṛṣuḍ n yimi. *Homme grossier, vulgaire ou impoli.* pl. iməṛṣaḍ (i-, i-, ф-), f. taməṛṣutt (ta-, t-), pl. timəṛṣaḍ (ti-, t-). Rac. ṛṣḍ.

amṛuḍ, **ⴰⵎⵕⵓⴹ**,
n.f. (ta-, t-). *Bras ou barre verticale fixée dans un mur et destinée à tenir le métier à tisser.* pl. imṛuḍən (i-, i-, ф-). ▪syn. aẓəqquṛ n uẓəṭṭa. Rac. mṛḍ.

aməṛwaṣ, **ⴰⵎⵕⵡⴰⵚ**,
n.m. (a-, u-, ф-). *Crédit, dette, devoir* ▪Prov. Aṛmaṣ ul aməṛwaṣ. *L'atriplex au lieu du crédit.* Mal manger vaut mieux que le dire des autres. Se dit pour signifier que rien ne vaut notre fierté. pl. iməṛwaṣən (i-, i-, ф-). Rac. rs$_1$.

aməṛwəl, **ⴰⵎⵕⵡⵍ**,
n.m. (a-, u-, ф-). *Fait de fuir quelqu'un ou de se cacher pour l'éviter.* pl. id uməṛwəl. Rac. ṛwl.

aməṛxuf, **ⴰⵎⵕⵅⵓⴼ**,
n.m. (a-, u-, ф-). *Laxiste, permissif.* pl. iməṛxaf (i-, i-, ф-), f. taməṛxuft (ta-, t-), pl. timəṛxaf (ti-, t-). Rac. ṛxf.

aməṛxəy, **ⴰⵎⵕⵅⵢ**,
n.m. et adj. (a-, u-, ф-). *Traînard, fainéant, lent.* pl. iməṛxay (i-, i-, ф-), f. taməṛxəyt (ta-, t-), pl. timəṛxay (ti-, t-). ▪syn. urdil. Rac. ṛx.

amərzi, **ⴰⵎⵔⵣⵉ**,
n.m. (a-, u-, ф-). *Fait d'être demandé.* pl. id umərzi. Rac. rz$_3$.

amrəεεəd, **ⴰⵎⵔⵄⵄⴷ**,
n.m. et adj. (a-, u-, ф-). *Tremblotant, effrayé.* pl. imrəεεədən (i-, i-, ф-), f. tamrəεεətt (ta-, t-), pl. timrəεεədin (ti-, t-). Rac. rεd.

aməṛɣub, **ⴰⵎⵕⵖⵓⴱ**,
n.m. et adj. (a-, u-, ф-). pl. iməṛɣab (i-, i-, ф-), f. taməṛɣubt (ta-, t-), pl. timəṛɣab (ti-, t-). voir anəṛɣub. Rac. ṛɣb.

amṛəɣɣan, **ⴰⵎⵕⵖⵖⴰⵏ**,
n.m. (a-, u-, ф-). *Mouillage(réciproque).* pl. id umṛəɣɣan. voir aussi amsərcam. Rac. ṛɣn.

amṛəɣɣən, **ⴰⵎⵕⵖⵖⵏ**,
n.m. et adj. (a-, u-, ф-). *L'inondé.* pl. imṛəɣɣnən (i-, i-, ф-), f. tamṛəɣɣənt (ta-, t-), pl. timṛəɣɣnin (ti-, t-). Rac. ṛɣn.

aməs, **ⴰⵎⵙ**,
v.tr. (Conjg. 66). *Frotter, panser, enduire, masser.* ▫Yums ifassn nnəs. *Il a frotté ses mains.* ▫Ams aylim. *Gratter / panser la peau (d'animal).* ▫Yuməs ayənsu nnəs. Littrl. (Il a frotté son visage). *Il a osé.* ▫Mmim qaε ttmsən dis middən. *Ton fils est le souffre-douleur de tout le monde.* ▫Təclu təttams i mmis. *Elle a passé toute la journée à blâmer son fils.* ▪syn. dḥəs. Rac. ms$_1$.

amsabaɣ, **ⴰⵎⵙⴰⴱⴰⵖ**,
n.m. (a-, u-, ф-). *Noyade(fait de se noyer l'un l'autre).* pl. id umsabaɣ. Rac. bɣ.

amsad, **ⴰⵎⵙⴰⴷ**,
n.m. (a-, u-, ф-). *Usure (par le frottement), corrosion, polissage.* pl. id umsad. Rac. msd.

amsafay, **ⴰⵎⵙⴰⴼⴰⵢ**,
n.m. (a-, u-, ф-). *Ruée, hâte, travail.* pl. id umsafay. Rac. fy$_1$.

amsafṛat, **ⴰⵎⵙⴰⴼⵕⴰⵜ**,
n.m. (a-, u-, ф-). *Débandade, dispersion.* pl. id umsafṛat. Rac. fṛt.

amsaga, **ⴰⵎⵙⴰⴳⴰ**,
n.m. (a-, u-, ф-). *Errance.* ▪Fig. *Abondance.* pl. id umsaga. ▪syn. aburrəj, abəzzəg, abṛuṛəy, abukəṛ, tawla, amənqəṛ. Rac. msg.

amsagar, **ⴰⵎⵙⴰⴳⴰⵔ**,
n.m. (a-, u-, ф-). *Rencontre.* pl. id umsagar. Rac. msgr.

amsal, **ⴰⵎⵙⴰⵍ**,
n.m. (a-, u-, ф-). *Imperméabilité(caractère de ce qui est*

imperméable). pl. id umsal. Rac. msl.

amsama, **ⴰⵎⵙⴰⵎⴰ**,
n.m. (a-, u-, φ-). *Surprise mutuelle.* pl. id umsama. Rac. sm$_3$.

amsamaḥ, **ⴰⵎⵙⴰⵎⴰⵃ**,
n.m. (a-, u-, φ-). *Pardon, excuse mutuelle.* pl. id umsamaḥ. Rac. smḥ.

amsataf, **ⴰⵎⵙⴰⵜⴰⴼ**,
n.m. (a-, u-, φ-). *Interférence, contact.* pl. id umsataf. Rac. tf$_1$.

amṣaṭaf, **ⴰⵎⵚⴰⵟⴰⴼ**,
n.m. (a-, u-, φ-). *Rencontre au hasard.* pl. id umṣaṭaf. Rac. ṣṭf.

amsawaḍ, **ⴰⵎⵙⴰⵡⴰⴹ**,
n.m. (a-, u-, φ-). *Outrage réciproque.* pl. id umsawaḍ. Rac. wḍ$_1$.

amsawal, **ⴰⵎⵙⴰⵡⴰⵍ**,
n.m. (a-, u-, φ-). *Fait de se parler, interview, échange, entretien.* pl. id umsawal. Rac. wl$_1$.

amsawəl, **ⴰⵎⵙⴰⵡⵍ**,
n.m. et adj. (a-, u-, φ-). *Celui ou celle qui parle, locuteur.* pl. imsawlən (i-, i-, φ-), f. tamsawəlt (ta-, t-), pl. timsawlin (ti-, t-). Rac. wl$_1$.

amsax, **ⴰⵎⵙⴰⵅ**,
n.m. (a-, u-, φ-). *Dégénérescence, déclin, décoloration.* pl. id umsax. Rac. msx$_2$.

amsay, **ⴰⵎⵙⴰⵢ**,
n.m. (a-, u-, φ-). *Teinture, état de ce qui est teinté.* pl. id umsay. Rac. msy.

amsaɛaf, **ⴰⵎⵙⴰⵄⴰⴼ**,
n.m. (a-, u-, φ-). *Affection ou gentillesse réciproque.* pl. id umsaɛaf. Rac. sɛf.

amsaɛəf, **ⴰⵎⵙⴰⵄⴼ**,
n.m. et adj. (a-, u-, φ-). *Affectif, affectueux.* pl. imsaɛfən (i-, i-, φ-), f. tamsaɛəft (ta-, t-), pl. timsaɛfin (ti-, t-). Rac. sɛf.

amsaɣ, **ⴰⵎⵙⴰⵖ**,
n.m. et adj. (a-, u-, φ-). *Acheteur, client.* pl. imsaɣən (i-, i-, φ-), f. tamsaɣt (ta-, t-), pl. timsaɣin (ti-, t-). Rac. sɣ$_1$.

amsaɣa, **ⴰⵎⵙⴰⵖⴰ**,
n.m. (a-, u-, φ-). *Entrechoc, collision, heurt.* pl. id umsaɣa. Rac. ɣ$_2$.

amsəbdar, **ⴰⵎⵙⴱⴷⴰⵔ**,
n.m. (a-, u-, φ-). *Évocation mutuelle.* pl. id umsəbdar. Rac. bdr$_1$.

amsəbhaḍ, **ⴰⵎⵙⴱⵀⴰⴹ**,
n.m. (a-, u-, φ-). *Fait de se regarder avec surprise (réciproquement).* pl. id umsəbhaḍ. Rac. bhḍ.

amsəbẓaḍ, **ⴰⵎⵙⴱⵥⴰⴹ**,
n.m. (a-, u-, φ-). *Fait de se pisser réciproquement.* ▪Fig. *Combat violent (avec idée de réciprocité).* ▪Rq. Ce terme ne s'utilise que dans son sens figuré. pl. id umsəbẓaḍ. Rac. bẓḍ.

amsəbzar, **ⴰⵎⵙⴱⵣⴰⵔ**,
n.m. (a-, u-, φ-). *Cotisation collective.* pl. id umsəbzar. Rac. bzr.

amsəcras, **ⴰⵎⵙⵛⵔⴰⵙ**,
n.m. (a-, u-, φ-). *Relation, lien réciproque, association.* pl. id umsəcras. On dit aussi amməccras. Rac. crs.

amsəd, **ⴰⵎⵙⴷ**,
n.m. (a-, u-, φ-). *Lime, queux.* pl. iməsdən (i-, i-, φ-). Rac. msd.

amsəḍfaṛ, **ⴰⵎⵙⴹⴼⴰⵕ**,
n.m. (a-, u-, φ-). *Succession, suite.* pl. id umsəḍfaṛ. Rac. ḍfṛ.

amsədfaɛ, **ⴰⵎⵙⴷⴼⴰⵄ**,
n.m. (a-, u-, φ-). *Bousculade.* pl. id umsədfaɛ. ▪syn. amsədḥay, amdərram. Rac. dfɛ.

amsədḥas, **ⴰⵎⵙⴷⵃⴰⵙ**,
n.m. (a-, u-, φ-). *Frottement, heurt.* pl. id umsədḥas. Rac. dḥs.

amsədḥay, **ⴰⵎⵙⴷⵃⴰⵢ**,
n.m. (a-, u-, φ-). *Bousculade, répugnance, répulsion.* pl. id umsədḥay. ▪syn. amdərram. Rac. dḥy.

amsəḍṛan, **ⴰⵎⵙⴹⵕⴰⵏ**,
n.m. (a-, u-, φ-). *Fait de se renverser ou de se dépasser l'un l'autre.* pl. id umsəḍṛan. Rac. ḍṛn$_1$.

amsədray, **ⴰⵎⵙⴷⵔⴰⵢ**,
n.m. (a-, u-, φ-). *Exclusion mutuelle, répulsion.* pl. id umsədray. voir aussi amdərram, amsədḥay dəḥḥaya. Rac. dry.

amsəḍṣaṛ, **ⴰⵎⵙⴹⵚⴰⵕ**,
n.m. (a-, u-, φ-). *Familiarisation.* pl. id umsəḍṣaṛ. Rac. ḍṣṛ.

amsəfham, **ⴰⵎⵙⴼⵀⴰⵎ**,
n.m. (a-, u-, φ-). *Compréhension mutuelle, entente mutuelle.* pl. id umsəfham. Rac. fhm.

aməsfəṛṛaq, **ⴰⵎⵙⴼⵕⵕⴰⵇ**,
n.m. (a-, u-, φ-). *Fait de se disperser.* -Jeu d'équipes de deux garçons équipés de lances pierres. Chacun doit lutter dans le but d'éloigner l'adversaire. pl. id uməsfəṛṛaq. On dit aussi amfəṛṛaq. Rac. fṛq.

amsəhmal, **ⴰⵎⵙⵀⵎⴰⵍ**,
n.m. (a-, u-, ф-). *Fait de perdre de vue l'un l'autre.* pl. id umsəhmal. Rac. hml.

amsəḥmal, **ⴰⵎⵙⵃⵎⴰⵍ**,
n.m. (a-, u-, ф-). *Amour réciproque.* pl. id umsəḥmal. Rac. ḥml$_2$.

amsəḥnay, **ⴰⵎⵙⵃⵏⴰⵢ**,
n.m. (a-, u-, ф-). *Étranglement mutuel.* pl. id umsəḥnay. Rac. ḥny.

amsəhrad, **ⴰⵎⵙⵀⵔⴰⴷ**,
n.m. (a-, u-, ф-). *Fait de se rosser (de façon réciproque).* pl. id umsəhrad. Rac. hrd$_2$.

amsəḥraf, **ⴰⵎⵙⵃⵔⴰⴼ**,
n.m. (a-, u-, ф-). *Répudiation réciproque.* pl. id umsəḥraf. Rac. ḥrf$_2$.

amsəhwak, **ⴰⵎⵙⵀⵡⴰⴽ**,
n.m. (a-, u-, ф-). *Fait de gérer une situation sans avoir assez de moyens.* pl. id umsəhwak. Rac. shwk.

amsəhwək, **ⴰⵎⵙⵀⵡⴽ**,
n.m. et adj. (a-, u-, ф-). *De fortune, simple, modeste.* pl. iməshəwkən (i-, i-, ф-), f. tamsəhwəkt (ta-, t-), pl. timəshəwkin (ti-, t-). Rac. shwk.

amsil, **ⴰⵎⵙⵉⵍ**,
n.m. (a-, u-, ф-). *Joint, jointure.* pl. imsilən (i-, i-, ф-). Rac. msl.

amsirəd, **ⴰⵎⵙⵉⵔⴷ**,
n.m. et adj. (a-, u-, ф-). *Laveur.* pl. imsirdən (i-, i-, ф-), f. tamsirətt (ta-, t-), pl. timsirdin (ti-, t-). Rac. rd$_2$.

amsisi, **ⴰⵎⵙⵉⵙⵉ**,
n.m. (a-, u-, ф-). *Décision, délibération, fait de délibérer.* pl. id umsisi. Rac. s$_5$.

aməskantəy, **ⴰⵎⵙⴽⴰⵏⵜⵢ**,
n.m. (a-, u-, ф-). *Chardon (Silybum marianum).* pl. iməskantəyyən. Rac. msknt.

amsəkkar, **ⴰⵎⵙⴽⴽⴰⵔ**,
n.m. (a-, u-, ф-). *Décision collective.* pl. id umsəkkar. Rac. kr$_1$.

amsəkkəd, **ⴰⵎⵙⴽⴽⴷ**,
n.m. et adj. (a-, u-, ф-). *Personne ne posant aucune difficulté.* pl. imsəkkdən (i-, i-, ф-), f. tamsəkkətt (ta-, t-), pl. timsəkkdin (ti-, t-). Rac. skd.

aməṣkuṛ, **ⴰⵎⵚⴽⵓⵕ**,
n.m. et adj. (a-, u-, ф-). *Calme, dormant, indifférent, insensible.* pl. iməṣkuṛən (i-, i-, ф-), f. taməṣkuṛt (ta-, t-), pl. timəṣkuṛin (ti-, t-). Rac. ṣkṛ.

aməsla, **ⴰⵎⵙⵍⴰ**,
n.m. (a-, u-, ф-). *Écoute mutuelle, communication.* pl. id uməsla. Rac. sl$_4$.

aməslay, **ⴰⵎⵙⵍⴰⵢ**,
n.m. et adj. (a-, u-, ф-). *Éloquent, expressif.* pl. iməslay (i-, i-, ф-), f. taməslayt (ta-, t-), pl. timəslay (ti-, t-). Rac. sl$_4$.

aməsləbbaḍ, **ⴰⵎⵙⵍⴱⴱⴰⴹ**,
n.m. (a-, u-, ф-). *Accrochage, affrontement.* pl. id uməsləbbaḍ. On dit aussi [aməsləppaḍ]. Rac. lbḍ$_2$.

amsəlkaẓ, **ⴰⵎⵙⵍⴽⴰⵥ**,
n.m. (a-, u-, ф-). *Piétinement réciproque.* pl. id umsəlkaẓ. Rac. lkẓ.

amsəlhay, **ⴰⵎⵙⵍⵀⴰⵢ**,
n.m. (a-, u-, ф-). *Fait de se frapper l'un l'autre en se poussant.* Rac. lhy.

amsəllak, **ⴰⵎⵙⵍⵍⴰⴽ**,
n.m. (a-, u-, ф-). *Fait de s'admettre avec difficulté.* pl. id umsəllak. Rac. slk$_1$.

amsəllam, **ⴰⵎⵙⵍⵍⴰⵎ**,
n.m. (a-, u-, ф-). *Fait de se saluer ou de s'embrasser.* Rac. slm$_6$.

amsəllək, **ⴰⵎⵙⵍⵍⴽ**,
n.m. et adj. (a-, u-, ф-). *Se dit de quelque chose de fortune ou d'une personne non exigeante.* pl. imsəllkən (i-, i-, ф-), f. tamsəlləkt (ta-, t-), pl. timsəllkin (ti-, t-). Rac. slk$_1$.

aməsləm, **ⴰⵎⵙⵍⵎ**,
n.m. et adj. (a-, u-, ф-). *Musulman.* pl. imsəlmən (i-, i-, ф-), f. taməsləmt (ta-, t-), pl. timsəlmin (ti-, t-). Rac. slm$_5$.

amsəlmad, **ⴰⵎⵙⵍⵎⴰⴷ**,
n.m. (a-, u-, ф-). *Apprentissage mutuel.* pl. id umsəlmad. Rac. lmd.

aməsləppaḍ, **ⴰⵎⵙⵍⴱⴱⴰⴹ**,
n.m. (a-, u-, ф-). voir aməsləbbaḍ.

aməsləy, **ⴰⵎⵙⵍⵢ**,
n.m. (a-, u-, ф-). *Auditeur.* pl. iməslay (i-, i-, ф-), f. taməsləyt (ta-, t-), pl. timəslay (ti-, t-). Rac. sl$_4$.

amsəlyac, **ⴰⵎⵙⵍⵢⴰⵛ**,
n.m. (a-, u-, ф-). *Mauvais comportement réciproque.* pl. id umsəlyac. Rac. lyc.

aməsmir, **ⴰⵎⵙⵎⵉⵔ**,
n.m. (a-, u-, ф-). *Clou.* pl. iməsmirən (i-, i-, ф-). dim. taməsmirt (ta-, t-), pl. timəsmirin (ti-, t-). ▪syn. jij. Rac. msmr.

aməṣməṣ, **ⴰⵎⵚⵎⵚ**,

n.m. (a-, u-, ф-). *Léger rinçage, fait de se rincer légèrement.* pl. id uməṣməṣ (*fait de se rincer légèrement)* pl. iməṣmiṣən (i-, i-, ф-)(*léger rinçage).* ▪syn. aslil. Rac. mṣ$_1$.

amsənbay, **ⴰⵎⵙⵏⴱⴰⵢ**,
n.m. (a-, u-, ф-). *Fait d'épouiller l'un l'autre réciproquement.* pl. id umsənbay. Rac. by$_1$.

amsəncaf, **ⴰⵎⵙⵏⵛⴰⴼ**,
n.m. (a-, u-, ф-). *Fait de se tirer les cheveux, combat.* ▪Fig. *Souffrance.* pl. id umsəncaf. Rac. ncf.

amsənfaḍ, **ⴰⵙⵏⴼⴰⴹ**,
n.m. (a-, u-, ф-). *Fait de se faire tomber réciproquement, tout jeu ressemblant au judo.* pl. id umsənfaḍ. Rac. nfḍ$_1$.

amsənfal, **ⴰⵎⵙⵏⴼⴰⵍ**,
n.m. (a-, u-, ф-). *Échange.* pl. id umsənfal. Rac. nfl$_3$.

amsənkaḍ, **ⴰⵎⵙⵏⴽⴰⴹ**,
n.m. (a-, u-, ф-). *Émeute, lutte intestinale.* pl. id umsənkaḍ. Rac. nkḍ.

amsənkar, **ⴰⵎⵙⵏⴽⴰⵔ**,
n.m. (a-, u-, ф-). *Haine mutuelle.* pl. id umsənkar. Rac. nkr$_2$.

amsənqab, **ⴰⵎⵙⵏⵇⴰⴱ**,
n.m. (a-, u-, ф-). *Fait de se piquer réciproquement.* pl. id umsənqab. Rac. nqb.

amsənqaṛ, **ⴰⵎⵙⵏⵇⴰⵕ**,
n.m. (a-, u-, ф-). *Frottement, contact.* pl. id umsənqaṛ. Rac. nqṛ.

amsəntar, **ⴰⵎⵙⵏⵜⴰⵔ**,
n.m. (a-, u-, ф-). *Fait de se mordre réciproquement.* pl. id umsəntar. Rac. ntr$_1$.

amsənya, **ⴰⵎⵙⵏⵢⴰ**,
n.m. (a-, u-, ф-). *Superposition, entassement, empilage.* pl. id umsənya. Rac. ny$_3$.

amsənεar, **ⴰⵎⵙⵏⵄⴰⵔ**,
n.m. (a-, u-, ф-). *Défense mutuelle.* pl. id umsənεar. Rac. nεr.

amsənɣa, **ⴰⵎⵙⵏⵖⴰ**,
n.m. (a-, u-, ф-). *Émeute, guerre civile, fait de se tuer les uns les autres.* pl. id umsənɣa. Rac. nɣ$_4$.

amsəqbac, **ⴰⵎⵙⵇⴱⴰⵛ**,
n.m. (a-, u-, ф-). *Fait de se griffer (réciproque).* pl. id umsəqbac. Rac. qbc$_2$.

aməsqəllaε, **ⴰⵎⵙⵇⵍⵍⴰⵄ**,
n.m. (a-, u-, ф-). *Collision, heurt (réciproque)* On dit aussi amqəllaε. pl. id uməsqəllaε. Rac. qlε.

amsəqqa, **ⴰⵎⵙⵇⵇⴰ**,
n.m. (a-, u-, ф-). *Attraction (magnétique).* pl. id umsəqqa. Rac. sq$_2$.

amsəqqaf, **ⴰⵎⵙⵇⵇⴰⴼ**,
n.m. (a-, u-, ф-). *Heurt, choc, collision.* pl. id umsəqqaf. Rac. qf$_1$.

amsəqqal, **ⴰⵎⵙⵇⵇⴰⵍ**,
n.m. (a-, u-, ф-). *Fait de faire voir réciproquement, fait d'orienter l'un vers l'autre.* pl. id umsəqqal. Rac. ql$_3$.

amsəqṛaḍ, **ⴰⵎⵙⵇⵕⴰⴹ**,
n.m. (a-, u-, ф-). *Convergence vers un lieu, confluence.* pl. id umsəqṛaḍ. Rac. qṛḍ$_1$.

amsərbaḥ, **ⴰⵎⵙⵔⴱⴰⵃ**,
n.m. (a-, u-, ф-). pl. id umsərbaḥ. voir amrəbbaḥ. Rac. rbḥ.

amsərcal, **ⴰⵎⵙⵔⵛⴰⵍ**,
n.m. (a-, u-, ф-). *Mariage, épousailles.* pl. id umsərcal. On dit aussi [amcərcal] (par assimilation). Rac. rcl$_2$.

amsərcam, **ⴰⵎⵙⵔⵛⴰⵎ**,
n.m. (a-, u-, ф-). *Fait de se mouiller (de façon réciproque).* pl. id umsərcam. On peut entendre aussi amcərcam. Rac. rcm$_1$.

amsəṛḍal, **ⴰⵎⵙⵕⴹⴰⵍ**,
n.m. (a-, u-, ф-). *Emprunt, prêt réciproque.* pl. id umsəṛḍal. Rac. ṛḍl$_1$.

amsərfan, **ⴰⵎⵙⵔⴼⴰⵏ**,
n.m. (a-, u-, ф-). Le sens premier de ce mot est "pétrissage réciproque" mais il est utlisé pour signifier *combat où on se fait tomber l'un l'autre, endurance, résistance, combat.* ▪Prov. Amsərfan d wussan ula-y-amsərfan d iwdan. *Un combat contre le temps vaut mieux qu'un combat contre les hommes.* pl. id umsərfan. Rac. rfn.

amsərgab, **ⴰⵎⵙⵔⴳⴰⴱ**,
n.m. (a-, u-, ф-). *Fait de se pencher ou d'être penché l'un sur l'autre.* pl. id umsərgab. Rac. rgb.

amsəṛḥal, **ⴰⵎⵙⵕⵃⴰⵍ**,
n.m. (a-, u-, ф-). *Déplacement, bohème, nomadisme.* pl. id umsəṛḥal. Rac. ṛḥl.

amsərjal, **ⴰⵎⵙⵔⵊⴰⵍ**,
n.m. (a-, u-, ф-). *Fusion, union.* pl. id umsərjal. Rac. rjl.

amsərkaz, **ⴰⵎⵙⵔⴽⴰⵣ**,
n.m. (a-, u-, ф-). *Fait de pratiquer une touchée rectale réciproquement.* (Langage adolescent). pl. id umsərkaz. Rac. rkz.

amsəṛṭax, **ⴰⵎⵙⵕⵟⴰⵅ**,
n.m. (a-, u-, ф-). *Piétinement réciproque.* pl. id umsəṛṭax. Rac. ṛṭx.

amsəṛwal, **ⴰⵎⵙⵕⵡⴰⵍ**,
n.m. (a-, u-, ф-). *Fait de s'éviter, de s'esquiver, de s'échapper, de ne pas s'admettre, de ne pas s'accepter.* pl. id umsəṛwal. Rac. ṛwl.

aməṣṣaḍ, **ⴰⵎⵚⵚⴰⴹ**,
n.m. (a-, u-, ф-). *Cuisse(la partie charnue).* pl. iməṣḍan (i-, i-, ф-) / iməṣṣaḍən (i-, i-, ф-). dim. taməṣṣatt (ta-, t-), pl. timəṣḍin (ti-, t-) / timəṣṣaḍin (ti-, t-). voir aussi taɣma, tṣimətt. Rac. mṣḍ.

aməssas, **ⴰⵎⵙⵙⴰⵙ**,
n.m. et adj. (a-, u-, ф-). *Insipide, saugrenu, fade.* pl. iməssasən (i-, i-, ф-), f. taməssast (ta-, t-), pl. timəssasin (ti-, t-). Rac. ms$_7$.

aməssifəḍ, **ⴰⵎⵙⵙⵉⴼⴹ**,
n.m. et adj. (a-, u-, ф-). *Servi, serveur.* pl. iməssifḍən (i-, i-, ф-), f. taməssifəṭṭ (ta-, t-), pl. timəssifḍin (ti-, t-). Rac. fḍ$_2$.

aməsslu, **ⴰⵎⵙⵙⵍⵓ**,
n.m. et adj. (a-, u-, ф-). *Imperméable, sol ou terre imperméable.* pl. iməssla (i-, i-, ф-), f. taməsslut (ta-, t-), pl. timəssla (ti-, t-). Rac. msl.

aməssəndu, **ⴰⵎⵙⵙⵏⴷⵓ**,
n.m. et adj. (a-, u-, ф-). *Celui qui baratte.* pl. iməssənda (i-, i-, ф-), f. taməssəndutt (ta-, t-), pl. timəssənda (ti-, t-). Rac. nd.

aməssnəw, **ⴰⵎⵙⵙⵏⵡ**,
n.m. et adj. (a-, u-, ф-). *Cuisinier, celui qui cuit.* pl. iməssənwən (i-, i-, ф-), f. taməssnəwt (ta-, t-), pl. timəssənwin (ti-, t-). Rac. nw$_3$.

aməssnəy, **ⴰⵎⵙⵙⵏⵢ**,
n.m. (a-, u-, ф-). *Transporteur.* pl. iməssənyən (i-, i-, ф-), f. taməssnəyt (ta-, t-), pl. timəssənyin (ti-, t-). Rac. ny$_3$.

aməssraf, **ⴰⵎⵙⵙⵔⴰⴼ**,
n.m. (a-, u-, ф-). *Attaque mutuelle.* pl. id uməssraf. Rac. srf$_1$.

aməssuf, **ⴰⵎⵙⵙⵓⴼ**,
n.m. et adj. (a-, u-, ф-). *Bougon, acariâtre.* pl. iməssufən (i-, i-, ф-), f. taməssuft (ta-, t-), pl. timəssufin (ti-, t-). Rac. f$_8$.

aməssuyur, **ⴰⵎⵙⵙⵓⵢⵓⵔ**,
n.m. et adj. (a-, u-, ф-). *Conducteur, pilote, chauffeur.* pl. iməssuyurən (i-, i-, ф-), f. taməssuyurt (ta-, t-), pl. timəssuyurin (ti-, t-). Rac. yr$_2$.

aməssəydud, **ⴰⵎⵙⵙⵢⴷⵓⴷ**,
n.m. (a-, u-, ф-). *Monstruosité, bizarrerie.* ▫Nəẓṛu din aydud d uməssəydud. *Nous y avons vu des gens et des bizarreries.* pl. iməssəydudən (i-, i-, ф-). Rac. yd$_5$.

aməssɣad, **ⴰⵎⵙⵙⵖⴰⴷ**,
n.m. (a-, u-, ф-). *Écoute réciproque ou mutuelle.* pl. id uməssɣad. Rac. sɣd.

aməssɣəd, **ⴰⵎⵙⵙⵖⴷ**,
n.m. et adj. (a-, u-, ф-). *Auditeur, allocutaire.* pl. iməssəɣdən (i-, i-, ф-), f. taməssɣətt (ta-, t-), pl. timəssəɣdin (ti-, t-). Rac. sɣd.

amsətca, **ⴰⵎⵙⵜⵛⴰ**,
n.m. (a-, u-, ф-). *Fait de se manger l'un l'autre, s'entretuer.* pl. id umsətca. Rac. tc$_1$.

amsətlaε, **ⴰⵎⵙⵜⵍⴰⵄ**,
n.m. (a-, u-, ф-). *Fait d'attirer loin l'un l'autre.* pl. id umsətlaε. Rac. tlε.

amsəṭmaṛ, **ⴰⵎⵙⵟⵎⴰⵕ**,
n.m. (a-, u-, ф-). *Promesse mutuelle.* pl. id umsəṭmaṛ. Rac. ṭmṛ$_1$.

amsəṭṭaḥ, **ⴰⵎⵙⵟⵟⴰⵃ**,
n.m. (a-, u-, ф-). *Combat amical.* pl. id umsəṭṭaḥ. Rac. ṭḥ.

amsətway, **ⴰⵎⵙⵜⵡⴰⵢ**,
n.m. (a-, u-, ф-). *Fait de s'emporter de façon réciproque.* pl. id umsətway. Rac. twy.

amsu, **ⴰⵎⵙⵓ**,
n.m. (a-, u-, ф-). *Abreuvoir* pl. imsuwən (i-, i-, ф-). Rac. sw$_2$.

amsubḍa, **ⴰⵎⵙⵓⴱⴹⴰ**,
n.m. (a-, u-, ф-). *Dislocation, disjonction, dissociation, répartition.* pl. id umsubḍa. ▪Rq. On dit aussi ammubḍa. Rac. bḍ$_1$.

amsud, **ⴰⵎⵙⵓⴷ**,
n.m. (a-, u-, ф-). *Lame, tranchant.* pl. imsudən (i-, i-, ф-). Rac. msd.

amsudun, **ⴰⵎⵙⵓⴷⵓⵏ**,
n.m. (a-, u-, ф-). *Baiser (réciproque).* pl. id umsudun. Rac. sdn$_1$.

amsufuɣ, **ⴰⵎⵙⵓⴼⵓⵖ**,
n.m. (a-, u-, ф-). *Accommodement, pacte, compromis, arrangement.* pl. id umsufuɣ. Rac. fɣ$_1$.

amsuḥṣul, **ⴰⵎⵙⵓⵃⵚⵓⵍ**,
n.m. (a-, u-, ф-). *Fait de ne pas s'accorder sur une décision.* pl. id umsuḥṣul. Rac. ḥṣl.

amsuḥul, **ⴰⵎⵙⵓⵃⵓⵍ**,

n.m. (a-, u-, ɸ-). *Fait de se fatiguer (de façon réciproque).* pl. id umsuḥul. Rac. ḥl$_1$.

amsulluf, **ⴰⵎⵙⵓⵍⵍⵓⴼ**,
n.m. (a-, u-, ɸ-). *Divorce réciproque.* pl. id umsulluf. Rac. lf$_1$.

amsumut, **ⴰⵎⵙⵓⵎⵓⵜ**,
n.m. (a-, u-, ɸ-). *Superposition.* pl. id umsumut. Rac. smt.

amsuqḍuε, **ⴰⵎⵙⵓⵇⴹⵓⵄ**,
n.m. (a-, u-, ɸ-). *Acompte.* pl. id umsuqḍuε. Rac. qḍε.

amsuqqa, **ⴰⵎⵙⵓⵇⵇⴰ**,
n.m. (a-, u-, ɸ-). *Sodomie réciproque, orgie.* pl. id umsuqqa. Rac. q$_2$.

amsuqquṛ, **ⴰⵎⵙⵓⵇⵇⵓⵕ**,
n.m. (a-, u-, ɸ-). *Fait de se frapper réciproquement avec une balle de tennis de façon à faire mal.* voir Annexes/ tamsuqqurṭ. pl. id umsuqquṛ. Rac. qṛ$_1$/ɣṛ$_4$.

amsussəɣ, **ⴰⵎⵙⵓⵙⵙⵖ**,
n.m. (a-, u-, ɸ-). *Prisme.* pl. imsussɣən (i-, i-, ɸ-). Rac. sɣ$_2$.

amsussun, **ⴰⵎⵙⵓⵙⵙⵓⵏ**,
n.m. (a-, u-, ɸ-). *Connaissance mutuelle.* pl. id umsussun. Rac. sn$_5$.

amsuta, **ⴰⵎⵙⵓⵜⴰ**,
n.m. (a-, u-, ɸ-). *Frappe réciproque, combat, guerre.* pl. id umsuta. Rac. t$_2$.

amsuṭṭuf, **ⴰⵎⵙⵓⵟⵟⵓⴼ**,
n.m. (a-, u-, ɸ-). *Fait de se tenir l'un à l'autre, embrassade, enlacement, échauffourée.* pl. id umsuṭṭuf. Rac. ṭf.

amsəwṛəɣ, **ⴰⵎⵙⵡⵕⵖ**,
n.m. (a-, u-, ɸ-). Variété de dattes. voir tiyni. pl. iməswəṛɣən (i-, i-, ɸ-). Rac. wṛɣ.

amsəxbaḍ, **ⴰⵎⵙⵅⴱⴰⴹ**,
n.m. (a-, u-, ɸ-). *Fait de se renverser de façon réciproque.* ▪Fig. *Combat, délibération, débrouille, débat.* pl. id umsəxbaḍ. Rac. xbḍ.

amsəxḍa, **ⴰⵎⵙⵅⴹⴰ**,
n.m. (a-, u-, ɸ-). *Se croiser sans contact, rater l'un l'autre.* pl. id umsəxlaf. Rac. xḍ.

amsəxlaf, **ⴰⵎⵙⵅⵍⴰⴼ**,
n.m. (a-, u-, ɸ-). *Fait de rendre coup pour coup.* pl. id umsəxlaf. Rac. xlf.

amsəxsa, **ⴰⵎⵙⵅⵙⴰ**,
n.m. (a-, u-, ɸ-). *Amour mutuel ou réciproque.* pl. id umsəxsa. ▪syn. amsəḥmal. ▪ant. amsənkar. Rac. xs$_1$.

amsəxsar, **ⴰⵎⵙⵅⵙⴰⵔ**,
n.m. (a-, u-, ɸ-). *Comportement rude "réciproque", rupture de relation de façon réciproque.* pl. id umsəxsar. Rac. xsr$_2$.

amsəxzar, **ⴰⵎⵙⵅⵣⴰⵔ**,
n.m. (a-, u-, ɸ-). *Dévisagement réciproque.* pl. ijṛan (i-, i-, ɸ-). voir aussi amxazar. Rac. xzr.

aməṣyayaḍ, **ⴰⵎⵚⵢⴰⵢⴰⴹ**,
n.m. et adj. (a-, u-, ɸ-). *Glissant.* pl. iməṣyayaḍən (i-, i-, ɸ-), f. taməṣyayatt (ta-, t-), pl. timəṣyayaḍin (ti-, t-). Rac. ṣyḍ$_1$.

amsəyyəḥ, **ⴰⵎⵙⵢⵢⵃ**,
n.m. (a-, u-, ɸ-). *Plat, nu, sans décor, simple.* pl. imsəyyḥən (i-, i-, ɸ-), f. tamsəyyəḥt (ta-/t-), pl. timsəyyḥin (ti-/t-). Rac. syḥ.

amsəεbaṛ, **ⴰⵎⵙⵄⴱⴰⵕ**,
n.m. (a-, u-, ɸ-). *Fait de se mesurer (en force).* pl. id umsəεbaṛ. Rac. εbṛ.

amsəεmar, **ⴰⵎⵙⵄⵎⴰⵔ**,
n.m. (a-, u-, ɸ-). *Accompagnement (l'un l'autre).* pl. id umsəεmar. Rac. εmr.

amsəεṛaq, **ⴰⵎⵙⵄⵕⴰⵇ**,
n.m. (a-, u-, ɸ-). *Fait de s'oublier/d'oublier l'un l'autre.* pl. id umsəεṛaq. Rac. εṛq.

aməsɣam, **ⴰⵎⵙⵖⴰⵎ**,
n.m. (a-, u-, ɸ-). *Alambic.* pl. iməsɣam (i-, i-, ɸ-). Rac. sɣm.

amsəɣbar, **ⴰⵎⵙⵖⴱⴰⵔ**,
n.m. (a-, u-, ɸ-). *Fait de se cacher l'un à l'autre.* pl. id umsəɣbar. Rac. ɣbr.

amsəɣlab, **ⴰⵎⵙⵖⵍⴰⴱ**,
n.m. (a-, u-, ɸ-). *Fait de s'égaler en force.* pl. id umsəɣlab. Rac. ɣlb$_1$.

amsəɣmaz, **ⴰⵎⵙⵖⵎⴰⵣ**,
n.m. (a-, u-, ɸ-). *Fait de cligner les yeux l'un à l'autre, fait de se faire des signes.* pl. id umsəɣmaz. Rac. ɣmz.

amtan, **ⴰⵎⵜⴰⵏ**,
n.m. (a-, u-, ɸ-). *Fermentation.* pl. id umtan. Rac. mtn.

amṭaṛəḥ, **ⴰⵎⵟⴰⵕⵃ**,
n.m. et adj. (a-, u-, ɸ-). *Plat.* pl. imṭaṛḥən (i-, i-, ɸ-), f. tamṭaṛəḥt (ta-, t-), pl. timṭaṛḥin (ti-, t-). Rac. ṭṛḥ.

amtawa, **ⴰⵎⵜⴰⵡⴰ**,
n.m. (a-, u-, ɸ-). *Arrangement, entendement, entente, accord.* pl. id umtawa. Rac. tw$_2$.

amətci, **ⴰⵎⵜⵛⵉ**,
n.m. (a-, u-, ф-). *Nourriture, alimentation.* pl. imətca (i-, i-, ф-). ▪Prov. On dit aussi imətci. Rac. tc$_1$.

amṭəffəṛ, **ⴰⵎⵟⴼⴼⵕ**,
n.m. et adj. (a-, u-, ф-). *Foutu.* pl. imṭəffṛən (i-, i-, ф-), f. tamṭəffəṛt (ta-, t-), pl. timṭəffṛin (ti-, t-). Rac. ṭfṛ.

aməṭliq, **ⴰⵎⵟⵍⵉⵇ**,
n.m. (a-, u-, ф-). *Chemin droit.* ▪Fig. *Début de semaine (langage d'écoliers).* pl. iməṭliqən (i-, i-, ф-). Rac. ṭlq.

amətluε, **ⴰⵎⵜⵍⵓⵄ**,
n.m. et adj. (a-, u-, ф-). *Évasif, fuyant.* pl. imətlaε (i-, i-, ф-), f. tamətluεt (ta-, t-), pl. timətlaε (ti-, t-). Rac. tlε.

aməṭṛəḥ, **ⴰⵎⵟⵕⵃ**,
n.m. (a-, u-, ф-). *Lit.* pl. imṭəṛḥən (i-, i-, ф-). On dit aussi lməṭṛəḥ. Rac. mṭṛḥ.

amətrus, **ⴰⵎⵜⵔⵓⵙ**,
n.m. et adj. (a-, u-, ф-). *Adolescent, enfant criard.* pl. imətras (i-, i-, ф-), f. tamətrust (ta-, t-), pl. timətras (ti-, t-). Rac. mtrs.

aməṭṭaf, **ⴰⵎⵟⵟⴰⴼ**,
n.m. et. adj. (a-, u-, ф-). *Épingle, étau, tenaille.* pl. iməṭṭafən (i-, i-, ф-), f. taməṭṭaft (ta-, t-), pl. timəṭṭafin (ti-, t-). Rac. ṭf.

aməṭṭal, **ⴰⵎⵟⵟⴰⵍ**,
n.m. (a-, u-, ф-). *Enterrement, obsèques, funérailles, sépulture.* ▫Aməṭṭal n uɣyul. Littrl. (Enterrement d'un âne). *Discrétion.* ▫Sad iyy aməṭṭal n uɣyul mi sad ircəl. Littrl. (Il fera l'enterrement de l'âne quand il se mariera). *Il se mariera dans la discrétion la plus totale ou sans bruit.* pl. id uməṭṭal. Rac. mḍl.

amattan, **ⴰⵎⵜⵜⴰⵏ**,
n.m. et adj. (a-, u-, ф-). *Borne, limite.* pl. imattan (i-, i-, ф-), dim. tamattant (ta-, t-), pl. timattan (ti-, t-). Rac. mt$_5$.

aməṭṭaṛ, **ⴰⵎⵟⵟⴰⵕ**,
n.m. collectif. (a-, u-, ф-). *Graisse d'animal conservée ou fondue.* pl. iməṭṭaṛən (i-, i-, ф-). voir aussi tadunt. Rac. mṭr$_1$.

aməṭṭaw, **ⴰⵎⵟⵟⴰⵡ**,
n.m. (a-, u-, ф-). *Larme.* ▪Fig. *Dégoulinade.* ▫Illa iggar dd iməṭṭawən. *Ses larmes coulent. Il larmoie.* ▫Tanfəṭṭ n iməṭṭawən. *Bombe lacrymogène.* pl. iməṭṭawən (i-, i-, ф-). Rac. ṭ$_1$.

aməṭṭəbṭəb, **ⴰⵎⵟⵟⴱⵟⴱ**,
n.m. et adj. (a-, u-, ф-). *Sourd, amorti, étouffé, assourdi, grave, voilé.* pl. iməṭṭbəṭbən (i-, i-, ф-). f. taməṭṭəbṭəbt (ta-, t-). pl. timəṭṭbəṭbin (ti-, t-). Rac. ṭb$_3$.

amattcaḍ, **ⴰⵎⵜⵜⵛⴰⴹ**,
n.m. (a-, u-, ф-). *Peignage de la laine.* pl. id umattcaḍ. voir amcaḍ. Rac. mcḍ.

amattcim, **ⴰⵎⵜⵜⵛⵉⵎ**,
n.m. (a-, u-, ф-). *Brin de laine, tampon d'ouate, nuage blanc.* ▪Prov. Ticl al Ajdəl d təlmi n imattcimən. *Aller jusqu'à Ajdel (est de Figuig) et faire un petit travail.* Se dit quand on déploie beaucoup d'efforts ou quand on utilise de gros moyens pour un modeste résultat. pl. imattcimən (i-, i-, ф-). Rac. tcm.

aməṭṭiq, **ⴰⵎⵟⵟⵉⵇ**,
n.m. et adj. (a-, u-, ф-). *Boudeur.* pl. iməṭṭiqən (i-, i-, ф-), f. taməṭṭiqt (ta-, t-), pl. timəṭṭiqin (ti-, t-). Rac. ḍq$_1$.

aməṭṭəṛḍəṛ, **ⴰⵎⵟⵟⵕⴹⵕ**,
n.m. et adj. (a-, u-, ф-). pl. iməṭṭṛəḍṛən (i-, i-, ф-), f. taməṭṭəṛḍəṛt (ta-, t-), pl. timəṭṭṛəḍṛin (ti-, t-). voir aməddərdər. Rac. tr$_4$.

aməṭṭəṛfu, **ⴰⵎⵟⵟⵕⴼⵓ**,
n.m. et adj. (a-, u-, ф-). *Isolé, latéral, détaché du groupe, écarté.* pl. iməṭṭəṛfa (i-, i-, ф-), f. taməṭṭəṛfut (ta-, t-), pl. timəṭṭəṛfa (ti-, t-). Rac. ṭṛf.

amattətci, **ⴰⵎⵜⵜⵓⵜⵛⵉ**,
n.m. et adj. (a-, u-, ф-). Littrl. (Ce qui se mange.) *Nourriture, aliment, alimentation.* ▪Fig. *Personne dans la grande peine.* ▫Tṣəlləd təḍṣa f imattətca. *Il souffre et il ose rire.* Expression utilisée quand on est en peine et on rit. pl. imattətca (i-, i-, ф-), dim. tamattətcitt (ta-, t-), pl. timattətca (ti-, t-). Rac. tc$_1$.

amattu, **ⴰⵎⵜⵜⵓ**,
n.m. et adj. (a-, u-, ф-). *Désuet, oublié.* pl. imatta (i-, i-, ф-), f.tamattut (ta-, t-), pl. timatta (ti-, t-). Rac. t$_5$.

amattut, **ⴰⵎⵜⵜⵓⵜ**,
n.m. et adj. (a-, u-, ф-). *Atteint, endommagé, offensé, atteint de maladie souvent incomprise.* pl. imattutən (i-, i-, ф-), f. tamattutt (ta-, t-), pl. timattutin (ti-, t-). Rac. t$_2$.

amtutəx, **ⴰⵎⵜⵓⵜⵅ**,
n.m. (a-, u-, ф-). *Décomposition, moisissure, putréfaction.* pl. id umtutəx. Rac. tx.

amətwaz, **ⴰⵎⵜⵡⴰⵣ**,
n.m. (a-, u-, ф-). *Sape et râteau en même temps ou sape à deux pointes, croc.* pl. imətwazən (i-, i-, ф-). Rac. mtwz.

amtəwwaḥ, **ⴰⵎⵜⵡⵡⴰⵃ**,
n.m. (a-, u-, ф-). *Fait d'éloigner l'un l'autre.* pl. id umtəwwaḥ. Rac. twḥ.

amtəwwəḥ, **ⴰⵎⵜⵡⵡⵃ**,
n.m. et adj. (a-, u-, ф-). *Vagabond, qui va n'importe où et avec n'importe qui.* pl. imtəwwḥən (i-, i-, ф-), f. tamtəwwəḥt (ta-, t-), pl. timtəwwḥin (ti-, t-). Rac. twḥ.

amṭəyyəc, **ⴰⵎⵟⵢⵢⵛ**,
n.m. et adj. (a-, u-, ф-). *Biaisé, obliqué.* pl. imṭəyycən (i-, i-, ф-), f. tamṭəyyəct (ta-, t-), pl. timṭəyycin (ti-, t-). Rac. $ṭc_1$.

amuci, **ⴰⵎⵓⵛⵉ**,
n.m. (a-, u-, ф-). *Accordailles, accord pour une union (mariage).* pl. id umuci / imuciwən (i-, i-, ф-). On dit aussi ammuc. Rac. c_1.

amud, **ⴰⵎⵓⴷ**,
n.m. (a-, u-, ф-). *Fait de rouler "couscous ou semoule":* dans ce sens le pluriel est : id umud. ▫*Couscous roulé*. pl. imudən (i-, i-, ф-). Rac. md_1.

amugəḍ, **ⴰⵎⵓⴳⴹ**,
n.m. et adj. (a-, u-, ф-). *Capable.* pl. imugaḍ (i-, i-, ф-), f. tamugəṭṭ (ta-, t-), pl. timugaḍ (ti-, t-). Rac. wgḍ.

amulləẓ, **ⴰⵎⵓⵍⵍⵥ**,
n.m. (a-, u-, ф-). *Mendicité avec bassesse.* pl. id umulləẓ. Rac. lẓ.

amulɛəg, **ⴰⵎⵓⵍⵄⴳ**,
n.m. (a-, u-, ф-). *Dîner* (se dit quand on est énervé). voir amunsəw, amənsi. pl. id umulɛəg. Rac. mlɛg.

amundəɛ, **ⴰⵎⵓⵏⴷⵄ**,
n.m. (a-, u-, ф-). *Dîner* (se dit quand on est emporté). pl. id umundəɛ. voir amunsəw, amənsi. Rac. mndɛ.

amunnəḍ, **ⴰⵎⵓⵏⵏⴹ**,
n.m. (a-, u-, ф-). *Balade.* pl. id umunnəḍ. Rac. $nḍ_2$.

amunsəw, **ⴰⵎⵓⵏⵙⵡ**,
n.m. (a-, u-, ф-). *Fait de dîner.* pl. id umunsəw. Rac. ns_4.

amuqquṛ, **ⴰⵎⵓⵇⵇⵓⵕ**,
n.m. (a-, u-, ф-). *Rire aux éclats.* pl. id umuqquṛ. Rac. $qṛ_1/ɣṛ_4$.

amur, **ⴰⵎⵓⵔ**,
n.m. (a-, u-, ф-). *Part, écot.* pl. imurən (i-, i-, ф-). Rac. mr_2.

amuwəḥḥidəy, **ⴰⵎⵓⵡⵃⵃⵉⴷⵢ**,
n.m. et adj. (a-, u-, ф-). *Almohade.* pl. imuwəḥḥidəyyən (i-, i-, ф-), f. tamuwəḥḥidəyt (ta-, t-), pl. timuwəḥḥidəyyin (ti-, t-).

amuṛḍəṣ, **ⴰⵎⵓⵕⴹⵚ**,
n.m. (a-, u-, ф-). *Suffocation, asphyxie.* pl. id umuṛḍəṣ. Rac. ṛḍṣ.

amuṛiṭanəy, **ⴰⵎⵓⵕⵉⵟⴰⵏⵢ**,
n.m. et adj. (a-, u-, ф-). *Mauritanien.* pl. imuṛiṭanəyyən (i-, i-, ф-), f. tamuṛiṭanəyt (ta-, t-), pl. timuṛiṭanəyyin (ti-, t-).

amuṛṛɛəc, **ⴰⵎⵓⵕⵕⵄⵛ**,
n.m. (a-, u-, ф-). *Amaigrissement.* pl. id umuṛṛɛəc. On dit indifféremment amuṛṛɛəc ou timmuṛṛɛəct. Rac. mṛɛc.

amuṛxəy, **ⴰⵎⵓⵕⵅⵢ**,
n.m. (a-, u-, ф-). *Fainéantise, inertie, indolence.* pl. id umuṛxəy. On dit amuṛxəy ou timmuṛxəyt. ▪syn. ardal. Rac. ṛx.

amusnaw, **ⴰⵎⵓⵙⵏⴰⵡ**,
n.m. et adj. (a-, u-, ф-). *Savant, connaisseur.* pl. imusnawən (i-, i-, ф-), f. tamusnawt (ta-, t-), pl. timusnawin (ti-, t-). Rac. sn_5.

amutta, **ⴰⵎⵓⵜⵜⴰ**,
n.m. (a-, u-, ф-). *Fait de s'oublier.* pl. id umutta. Rac. t_5.

amuttəy, **ⴰⵎⵓⵜⵜⵢ**,
n.m. (a-, u-, ф-). *Changement, mutation.* pl. id umuttəy. Rac. mty_2.

amuxxa, **ⴰⵎⵓⵅⵅⴰ**,
n.m. (a-, u-, ф-). *Restes de paille.* pl. imuxxan (i-, i-, ф-). Rac. mx.

amuɛləl, **ⴰⵎⵓⵄⵍⴻⵍ**,
n.m. (a-, u-, ф-). *Débilité, étiolement (en parlant de l'homme uniquement).* pl. id umuɛləl. On dit indifféremment timmuɛləlt ou amuɛləl. Rac. $ɛl_2$.

amuɣəl, **ⴰⵎⵓⵖⵍ**,
n.m. (a-, u-, ф-). *Affluent.* pl. id umuɣəl. ▪syn. amyər. Rac. $mɣl_3$.

amwagaz, **ⴰⵎⵡⴰⴳⴰⵣ**,
n.m. (a-, u-, ф-). *Identification réciproque(l'un reconnaît ou identifie l'autre).* pl. id umwagaz. Rac. gz_1.

amwala, **ⴰⵎⵡⴰⵍⴰ**,
n.m. (a-, u-, ф-). *Apparentement, voisinage.* pl. id umwala. Rac. wl_7.

amwalaf, **ⴰⵎⵡⴰⵍⴰⴼ**,
n.m. (a-, u-, ф-). *Familiarisation, habitude.* pl. id umwalaf. Rac. wlf.

amwaləf, **ⴰⵎⵡⴰⵍⴼ**,

n.m. et adj. (a-, u-, ф-). *Habitué, familiarisé.* pl. imwalfən (i-, i-, ф-), f. tamwaləft (ta-, t-), pl. timwalfin (ti-, t-). Rac. wlf.

amwanna, **ⴰⵎⵡⴰⵏⵏⴰ**,
n.m. (a-, u-, ф-). *Souhaits, vœux réciproques.* pl. id umwanna. Rac. wn$_2$.

amwaway, **ⴰⵎⵡⴰⵡⴰⵢ**,
n.m. (a-, u-, ф-). *Accouplement.* pl. id umwaway. Rac. wy$_1$.

amwawaḍ, **ⴰⵎⵡⴰⵡⴰⴹ**,
n.m. (a-, u-, ф-). *Escorte mutuelle.* pl. id umwawaḍ. Rac. wḍ$_1$.

amwəddəḥ, **ⴰⵎⵡⴷⴷⵃ**,
n.m. et adj. (a-, u-, ф-). *Crasseux, souillé.* pl. imwəddḥən (i-, i-, ф-), f. tamwəddəḥt (ta-, t-), pl. timwəddḥin (ti-, t-). Rac. wdḥ.

amwəllah, **ⴰⵎⵡⵍⵍⴰⵀ**,
n.m. (a-, u-, ф-). *Ressemblance, parenté.* pl. id umwəllah. Rac. wlh.

amwəṛṛak, **ⴰⵎⵡⵕⵕⴰⴽ**,
n.m. (a-, u-, ф-). *Fait de s'arc-bouter ou de s'appuyer l'un sur l'autre, interdépendance.* pl. id umwəṛṛak. Rac. wṛk.

amwəṛṛam, **ⴰⵎⵡⵕⵕⴰⵎ**,
n.m. (a-, u-, ф-). *Fait de se pencher l'un vers l'autre.* pl. id umwəṛṛam. Rac. wṛm$_2$.

aməwwad, **ⴰⵎⵡⵡⴰⴷ**,
n.m. et adj. (a-, u-, ф-). *Personne qui roule le couscous.* pl. iməwwadən (i-, i-, ф-), f. taməwwatt (ta-, t-), pl. timəwwadin (ti-, t-). Rac. md$_1$.

aməwwal, **ⴰⵎⵡⵡⴰⵍ**,
n.m. et adj. (a-, u-, ф-). *Homme d'affaire, capitaliste.* pl. iməwwalən (i-, i-, ф-), f. taməwwalt (ta-, t-), pl. timəwwalin (ti-, t-). Rac. lml.

amxadəɛ, **ⴰⵎⵅⴰⴷⵄ**,
n.m. et adj. (a-, u-, ф-). *Déloyal, cruel.* pl. imxadɛən (i-, i-, ф-), f. tamxadəɛt (ta-, t-), pl. timxadɛin (ti-, t-). On dit également axəddaɛ. Rac. xdɛ.

amxala, **ⴰⵎⵅⴰⵍⴰ**,
n.m. (a-, u-, ф-). *Fait de s'isoler, aparté.* pl$_1$. id umxala. = *Fait de s'isoler.* pl$_2$. imxalatən (i-, i-, ф-) = *Aparté.* Rac. mxl.

amxazar, **ⴰⵎⵅⴰⵣⴰⵔ**,
n.m. (a-, u-, ф-). *Se lorgner (réciproquement).* pl. id umxazar. Rac. xzr.

amxəbbal, **ⴰⵎⵅⴱⴱⴰⵍ**,
n.m. (a-, u-, ф-). *Confusion.* pl. id umxəbbal. On entend aussi [amxəppal]. Rac. xbl.

aməxḍuy, **ⴰⵎⵅⴹⵓⵢ**,
n.m. et adj. (a-, u-, ф-). *Rare, rarissime.* pl. iməxḍay (i-, i-, ф-), f. taməxḍuyt (ta-, t-), pl. timəxḍay (ti-, t-). Rac. xḍ.

amxənfaṛ, **ⴰⵎⵅⵏⴼⴰⵕ**,
n.m. (a-, u-, ф-). *Fait de se tenir par les nez.* pl. id umxənfaṛ. Rac. xnfṛ.

amxənnət, **ⴰⵎⵅⵏⵏⵜ**,
n.m. et adj. (a-, u-, ф-). *Gâté, indolent.* pl. imxənntən (i-, i-, ф-), f. tamxənnətt (ta-, t-), pl. timxənntin (ti-, t-). Rac. xnt.

amxəppal, **ⴰⵎⵅⴱⴱⴰⵍ**,
n.m. (a-, u-, ф-). voir amxəbbal.

amxəṛṛaq, **ⴰⵎⵅⵕⵕⴰⵇ**,
n.m. (a-, u-, ф-). *Fait de se poignarder (réciproquement).* pl. id umxəṛṛaq. Rac. xṛq$_2$.

aməxsi, **ⴰⵎⵅⵙⵉ**,
n.m. (a-, u-, ф-). *Fait d'être aimé.* pl. id uməxsi. Rac. xs$_1$.

aməxtun, **ⴰⵎⵅⵜⵓⵏ**,
n.m. (a-, u-, ф-). *Enfant circoncis.* pl. iməxtan (i-, i-, ф-). Rac. xtn.

amxulluṣ, **ⴰⵎⵅⵓⵍⵍⵓⵚ**,
n.m. (a-, u-, ф-). *Acquittement.* pl. id umxulluṣ. Rac. xlṣ.

amxuluḍ, **ⴰⵎⵅⵓⵍⵓⴹ**,
n.m. (a-, u-, ф-). *Fait de fréquenter, d'avoir des relations.* pl. id umxuluḍ. Rac. xlḍ.

amxəznəy, **ⴰⵎⵅⵣⵏⵢ**,
n.m. (a-, u-, ф-). *Planton, cavalier porteur de message, huissier.* ▪Fig. *Etat marocain, palais royal marocain.* pl. imxəznay (i-, i-, ф-). Rac. mxzn.

amyad, **ⴰⵎⵢⴰⴷ**,
n.m. (a-, u-, ф-). *Insomnie.* pl. id umyad. Rac. myd$_2$.

amyaddar, **ⴰⵎⵢⴰⴷⴷⴰⵔ**,
n.m. (a-, u-, ф-). *Fait de vivre en même temps ou d'être contemporain.* pl. id umyaddar. Rac. dr$_3$.

amyal, **ⴰⵎⵢⴰⵍ**,
n.m. (a-, u-, ф-). *Fait de venir à l'esprit, inspiration, réminiscence.* pl. id umyal. Rac. myl.

amyawaz, **ⴰⵎⵢⴰⵡⴰⵣ**,
n.m. (a-, u-, ф-). *Entraide.* pl. id umyawaz. Rac. wz$_1$.

amyawəz, **ⴰⵎⵢⴰⵡⵣ**,
n.m. et adj. (a-, u-, ф-). *Aide, auxiliaire.* pl. imyawzən (i-, i-, ф-), f. tamyawəzt (ta-, t-), pl. timyawzin

(ti-, t-). Rac. wz$_1$.

amyurar, **ⴰⵎⵢⵓⵔⴰⵔ**,
n.m. (a-, u-, ф-). *Joueur.* pl. imyurar (i-, i-, ф-), f. tamyurart (ta-, t-), pl. timyurar (ti-, t-). Rac. ṛ$_2$.

amәyyәk, **ⴰⵎⵢⵢⴽ**,
n.m. (a-, u-, ф-). *Désintérêt, indifférence, sourde oreille, fait de fermer les yeux.* pl. id umәyyәk. Rac. myk.

amẓa, **ⴰⵎⵥⴰ**,
n.m. (a-, u-, ф-). *Ogre.* ▫Tamẓa n yizan. (litl. Ogresse des mouches). *Mouche dorée.* pl. imәẓwan (i-, i-, ф-), femelle, tamẓa (ta-, t-) *ogresse,* pl. timәẓwin (ti-, t-). Rac. mẓ$_2$.

amẓabәy, **ⴰⵎⵥⴰⴱⵢ**,
n.m. et adj. (a-, u-, ф-). *Mzabite, habitant du Mzab* (Algérie). ▫Tamẓabәyt. *Parler du Mzab.* ▫Ẓṛuḍәyya tamẓabәyt. *Carotte jaune.* pl. imẓabәyyәn (i-, i-, ф-), f. tamẓabәyt (ta-, t-), pl. timẓabәyyin (ti-, t-).

amẓaga, **ⴰⵎⵥⴰⴳⴰ**,
n.m. (a-, u-, ф-). *Rixe.* pl. id umẓaga. Rac. ẓg$_1$.

amẓay, **ⴰⵎⵥⴰⵢ**,
n.m. (a-, u-, ф-). *Rapetissement, réduction.* pl. id umẓay. ▪ant. tәmɣәṛ, tiymi. Rac. mẓy.

amzayad, **ⴰⵎⵣⴰⵢⴰⴷ**,
n.m. (a-, u-, ф-). *Renchérissement.* pl. id umzayad. Rac. zyd.

amzazzal, **ⴰⵎⵣⴰⵣⵣⴰⵍ**,
n.m. (a-, u-, ф-). *Ruée, course.* pl. id umzazzal. Rac. zl$_5$.

amәzdar, **ⴰⵎⵣⴷⴰⵔ**,
n.m. (a-, u-, ф-). *Aval.* pl. imәzdar (i-, i-, ф-). ▪Rq. On dit aussi mazdәr. voir aussi adday. Rac. zdr$_1$.

amәzduɣ, **ⴰⵎⵣⴷⵓⵖ**,
n.m. et adj. (a-, u-, ф-). *Habitant, résidant, endémique.* pl. imәzdaɣ (i-, i-, ф-), f. tamәzduɣt (ta-, t-), pl. timәzdaɣ (ti-, t-). Rac. zdɣ.

amzәhhar, **ⴰⵎⵣⵀⵀⴰⵔ**,
n.m. (a-, u-, ф-). *Empoignade, querelle, altercation.* pl. id umzәhhar. Rac. zhr$_1$.

amzil, **ⴰⵎⵣⵉⵍ**,
n.m. et adj. (a-, u-, ф-). *Forgeron.* pl. imzilәn (i-, i-, ф-), f. tamzilt (ta-, t-), pl. timzilin (ti-, t-). Rac. zl$_6$.

amzizzәl, **ⴰⵎⵣⵉⵣⵣⵍ**,
n.m. (a-, u-, ф-). *Sillon.* pl. imzizzlәn (i-, i-, ф-). Rac. zl$_5$.

amәẓluṭ, **ⴰⵎⵥⵍⵓⵟ**,
n.m. et adj. (a-, u-, ф-). *Sans-le-sou.* pl. imәẓluṭәn (i-, i-, ф-), f. tamәẓluṭṭ (ta-, t-), pl. timәẓluṭin (ti-, t-). Rac. ẓlṭ.

amzәlwaḥ, **ⴰⵎⵣⵍⵡⴰⵃ**,
n.m. (a-, u-, ф-). *Balancement réciproque.* pl. id umzәlwaḥ. Rac. zlwḥ.

amәẓwәḍ, **ⴰⵎⵥⵡⴹ,**
n.m. (a-, u-, ф-). *Mort subite.* pl. id umәẓwәḍ. Rac. ẓwḍ$_2$.

amәẓmәẓ, **ⴰⵎⵥⵎⵥ**,
n.m. (a-, u-, ф-). *Trémoussement, tortillement.* pl. id umәẓmәẓ. Rac. mẓ$_5$.

amәzrag, **ⴰⵎⵣⵔⴰⴳ**,
n.m. et adj. (a-, u-, ф-). *Le droit, la part.* ▫D amәzrag inuɣ! *C'est mon droit!* ▫Xsәɣ amzrag inuɣ i tmurt nnәɣ. *Je veux ma part dans notre terre.* pl. imәzrigәn (i-, i-, ф-) / imәzragәn (i-, i-, ф-). ▪Rq. Ce mot est utilisé dans les ksours du Nord-ouest. ▪syn. aẓṛәf. Rac. mzrg.

amәzrarab, **ⴰⵎⵣⵔⴰⵔⴰⴱ**,
n.m. et adj. (a-, u-, ф-). *Inclinaison.* pl. imәzrarabәn (i-, i-, ф-), f. tamәzrarabt (ta-, t-), pl. timәzrarabin (ti-, t-). Rac. zrb$_1$.

amәẓṛi, **ⴰⵎⵥⵕⵉ**,
n.m. (a-, u-, ф-). *Fréquentation, visite réciproque.* pl. id umәẓṛi. Rac. ẓṛ$_2$.

amzәrri, **ⴰⵎⵣⵔⵔⵉ**,
n.m. (a-, u-, ф-). *Fait de jeter réciproquement ou de se renvoyer l'un vers l'autre.* pl. id umzәrri. Rac. zr$_6$.

amәzruy, **ⴰⵎⵣⵔⵓⵢ**,
n.m. (a-, u-, ф-). *Histoire, passé.* pl. imәzruyәn (i-, i-, ф-). Rac. zry$_2$.

amẓumma, **ⴰⵎⵥⵓⵎⵎⴰ**,
n.m. (a-, u-, ф-). *Embrassade.* pl. id umẓumma. Rac. ẓm$_1$.

amzun, **ⴰⵎⵣⵓⵏ**,
conj. *Comme si, comme pour.* ▫Iffәɣ amzun u da lliɣ. *Il est parti comme si je n'étais pas ici.* ▫Ssufәɣn anaɣ amzun d ulli. *Il nous ont évacués comme si nous étions des moutons.* ▪syn. amani. Rac. mzn$_1$.

amzur, **ⴰⵎⵣⵓⵔ**,
n.m. (a-, u-, ф-). *Déchet, crotte.* pl. imzurәn (i-, i-, ф-). Rac. zr$_6$.

amәzwar, **ⴰⵎⵣⵡⴰⵔ**,
n.m. et adj. (a-, u-, ф-). *Premier, aîné, doyen, origine, début, amorce, commencement, a b c.* ▫An d alәɛyunәy amәzwar yutfәn Fṛanṣa. *C'est le premier homme de Aïn Chaïr à être arrivé en France.* pl. imәzwar (i-, i-, ф-), f. tamәzwart (ta-, t-), pl.

timəzwar (ti-, t-). ▫Aməzwar n ləxrif, Nom de la fête célèbrée le premier jour de l'automne(30 août), voir Annexes / aməzwar. ▫Aməzwar n unəbdu, Nom de la fête du premier jour de l'été local (29 mai). ▪ant. anəggaṛu. ▪syn. rég. aməzwaru. Rac. zr$_4$.

amzəwwəq, **ⴰⵎⵣⵡⵡⵇ**,
n.m. et adj. (a-, u-, ф-). *Coloré, colorié.* pl. imzəwwqən (i-, i-, ф-), f. tamzəwwəqt (ta-, t-). pl. timzəwwqin (ti-, t-). Rac. zwq$_1$.

amẓəy, **ⴰⵎⵥⵢ**,
v.tr. (Conjg. 66). *Jeter un sort, comparer pour produire du comique.* ▫Ayən n urgaz ittamẓəy. *Cet homme a un mauvais œil ou cet homme sait faire rire avec des métaphores.* voir tuməẓya. Rac. mẓ$_2$.

amẓəyyaṛ, **ⴰⵎⵥⵢⵢⴰⵕ**,
n.m. (a-, u-, ф-). *Fait de se serrer ou de se coincer mutuellement.* pl. id umẓəyyaṛ. Rac. ẓyṛ.

aməẓẓaḍ, **ⴰⵎⵥⵥⴰⴹ**,
n.m. et adj. (a-, u-, ф-). *Meunier.* pl. iməẓẓaḍən (i-, i-, ф-), f. taməẓẓatt (ta-, t-), pl. timəẓẓaḍin (ti-, t-). Rac. ẓḍ$_2$.

aməzzar, **ⴰⵎⵣⵣⴰⵔ**,
n.m. (a-, u-, ф-). *Cascade, chute d'eau.* pl. imuzzar (i-, i-, ф-). ▪Rq. Mot souvent utilisé au pluriel. Rac. zr$_6$.

aməẓẓay, **ⴰⵎⵥⵥⴰⵢ**,
n.m. (a-, u-, ф-). *Pis.* pl. iməẓẓayən (i-, i-, ф-). dim. taməẓẓayt (ta-, t-), pl. timəẓẓayin (ti-, t-). voir aussi iff, bubbu. ▪Rq. aməẓẓay ≠ miẓay. Rac. ẓy$_2$.

aməẓẓaẓu, **ⴰⵎⵥⵥⴰⵥⵓ**,
n.m. et adj. (a-, u-, ф-). *Insatisfait, avide.* pl. iməẓẓuẓa (i-, i-, ф-), f. taməẓẓaẓutt (ta-, t-), pl. timəẓẓuẓa (ti-, t-). Rac. mẓ$_7$.

aməẓẓən, **ⴰⵎⵥⵥⵏ**,
n.m. (a-, u-, ф-). *Apostasie, abjuration, conversion.* pl. id uməẓẓən. Rac. mẓn.

aməzzənzu, **ⴰⵎⵣⵣⵏⵣⵓ**,
n.m. (a-, u-, ф-). *Commerçant.* pl. iməzzənza (i-, i-, ф-), f. taməzzənzut (ta-, t-), pl. timəzzənza (ti-, t-). Rac. nz$_2$.

aməẓẓəẓ, **ⴰⵎⵥⵥⵓⵥ**,
n.m. (a-, u-, ф-). *Insatiabilité, avidité.* pl. id uməẓẓəẓ. Rac. mẓ$_7$.

aməzzill, **ⴰⵎⵣⵣⵉⵍⵍ**,
n.m. (a-, u-, ф-). *Tendon.* pl. iməzzilla (i-, i-, ф-). Rac. zl$_5$.

aməẓẓu, **ⴰⵎⵥⵥⵓ**,
n.m. et adj. (a-, u-, ф-). *Plantation, planté.* pl. iməẓẓa (i-, i-, ф-), f. taməẓẓutt (ta-, t-), pl. timəẓẓa (ti-, t-). Rac. ẓ$_3$.

aməẓẓuɣ, **ⴰⵎⵥⵥⵓⵖ**,
n.m. (a-, u-, ф-). *Oreille*. ▫Yər taməẓẓuɣt. *Tendre l'oreille.* ▫Tuḍa-y-as tməẓẓuɣt. *Il a une otite.* ▫Aməẓẓuɣ n tili, *Bardane, papilionacées, renoncule.* ▫Aməẓẓuɣ n uɣərda, *Myosotis, oreille-de-souris, ne-m'oubliez-pas.* pl. iməẓɣan (i-, i-, ф-), dim. taməẓẓuɣt (ta-, t-), pl. timəẓɣin (ti-, t-). ▪Rq. Ce mot s'utilise chez certains locuteurs à la forme féminine (taməẓẓuɣt), chez d'autres à la forme masculine (aməẓẓuɣ). ▪syn. rég. aməjjun. Rac. mẓɣ.

aməẓẓyan, **ⴰⵎⵥⵥⵢⴰⵏ**,
n.m. et adj. (a-, u-, ф-). *Petit.* ▪Prov. Aməẓẓyan, mi illuẓ tucm as, mi yuḥəl tənɣəm t! *Le jeune quand il a faim donnez-lui, quand il est fatigué tuez-le!* La jeunesse est un signe de force. On ne doit pas pardonner la paresse à un jeune. pl. iməẓẓyanən (i-, i-, ф-), f. taməẓẓyant (ta-, t-), pl. timəẓẓyanin (ti-, t-). ▪ant. aməqqṛan. Rac. mẓy.

aməẓɛəṛqəḍ, **ⴰⵎⵥⵄⵕⵇⴹ**,
n.m. et adj. (a-, u-, ф-). *Bariolé, bigarré, multicolore.* pl. imẓəɛṛəqḍən (i-, i-, ф-), f. taməẓɛəṛqətt (ta-, t-), pl. timẓəɛṛəqḍin (ti-, t-). Rac. ẓɛṛqḍ.

aməzɛuf, **ⴰⵎⵣⵄⵓⴼ**,
n.m. et adj. (a-, u-, ф-). *Nerveux, coléreux.* ▫Babac d aməzɛuf. *Ton père est nerveux.* pl. iməzɛufən (i-, i-, ф-), f. taməzɛuft (ta-, t-), pl. timəzɛufin (ti-, t-). Rac. zɛf.

amzəɛɛaf, **ⴰⵎⵣⵄⵄⴰⴼ**,
n.m. (a-, u-, ф-). *Colère réciproque.* pl. id umzəɛɛaf. Rac. zɛf.

amɛabaẓ, **ⴰⵎⵄⴰⴱⴰⵥ**,
n.m. (a-, u-, ф-). *Fait de se soulever l'un l'autre.* ▪Fig. *Combat (avec forces égales).* pl. id umɛabaẓ. Rac. ɛbẓ.

amɛacar, **ⴰⵎⵄⴰⵛⴰⵔ**,
n.m. (a-, u-, ф-). *Fréquentation réciproque.* pl. id umɛacar. Rac. ɛcr$_2$.

amɛafrat, **ⴰⵎⵄⴰⴼⵔⴰⵜ**,
n.m. (a-, u-, ф-). *Débrouille.* ▪Fig. *Combat amical.* pl. id umɛafrat. Rac. ɛfrt.

amɛanad, **ⴰⵎⵄⴰⵏⴰⴷ**,
n.m. (a-, u-, ф-). *Émulation, imitation.* pl. id umɛanad. Rac. ɛnd.

amɛaṛaḍ, **ⴰⵎⵄⴰⵕⴰⴹ**,
n.m. (a-, u-, ф-). *Rencontre.* pl. id umɛaṛaḍ. Rac. ɛṛḍ$_1$.

amεawan, **ⴰⵎⵄⴰⵡⴰⵏ**,
n.m. (a-, u-, ɸ-). *Entraide.* pl. id umεawan. ▪syn. amyawaz, twiza. Rac. εwn.

amεayar, **ⴰⵎⵄⴰⵢⴰⵔ**,
n.m. (a-, u-, ɸ-). *Critique réciproque, reproche réciproque.* pl. id umεayar. ▪syn. amnaka. Rac. εyr.

amεəbbaq, **ⴰⵎⵄⴱⴱⴰⵇ**,
n.m. (a-, u-, ɸ-). *Fait de se soulever de façon réciproque ou de soulever collectivement.* pl. id umεəbbaq. On entend aussi [amεəppaq]. Rac. εbq.

amεəffəṛ, **ⴰⵎⵄⴼⴼⵕ**,
n.m. et adj. (a-, u-, ɸ-). *Altier, bêcheur, snob, prétentieux.* pl. imεəffṛən (i-, i-, ɸ-), f. tamεəffəṛt (ta-, t-), pl. timεəffṛin (ti-, t-). Rac. εfṛ.

amεəkkas, **ⴰⵎⵄⴽⴽⴰⵙ**,
n.m. (a-, u-, ɸ-). *Opposition réciproque.* pl. id umεəkkas. Rac. εks$_2$.

amεəkkəs, **ⴰⵎⵄⴽⴽⵙ**,
n.m. et adj. (a-, u-, ɸ-). *Réticent.* pl. imεəkksən (i-, i-, ɸ-), f. tamεəkkəst (ta-, t-), pl. timεəkksin (ti-, t-). Rac. εks$_2$.

aməεla(k), **ⴰⵎⵄⵍⴰ(ⴽ)**,
conj. voir aεlak.

amεəllag, **ⴰⵎⵄⵍⵍⴰⴳ**,
n.m. (a-, u-, ɸ-). *Fait de s'étirer.* pl. id umεəllag. Rac. εlg.

amεəppaq, **ⴰⵎⵄⴱⴱⴰⵇ**,
n.m. (a-, u-, ɸ-). voir amεəbbaq.

aməεqud, **ⴰⵎⵄⵇⵓⴷ**,
n.m. (a-, u-, ɸ-). *Poli, lisse.* pl. iməεqad (i-, i-, ɸ-), f. taməεqutt (ta-, t-), pl. timəεqad (ti-, t-). ▪syn. alḍuḍ, aḥlalaḍ. Rac. εqd.

aməεquṛ, **ⴰⵎⵄⵇⵓⵕ**,
n.m. et adj. (a-, u-, ɸ-). *Dédaignable, méprisable.* pl. iməεquṛən (i-, i-, ɸ-) / iməεqaṛ (i-, i-, ɸ-), f. taməεquṛt (ta-, t-), pl. timəεquṛin (ti-, t-) / timəεqaṛ (ti-, t-). Rac. εqṛ.

aməεguz, **ⴰⵎⵄⴳⵓⵣ**,
n.m. et adj. (a-, u-, ɸ-). *Fainéant, indolent.* pl. iməεgaz (i-, i-, ɸ-), f. taməεguzt (ta-, t-), pl. timəεgaz (ti-, t-). Rac. εgz.

amεəyyaḍ, **ⴰⵎⵄⵢⵢⴰⴹ**,
n.m. (a-, u-, ɸ-). *Fait de s'appeler mutuellement.* pl. id umεəyyaḍ. Rac. εyḍ.

amɣad, **ⴰⵎⵖⴰⴷ**,
n.m. (a-, u-, ɸ-). *Flamme, flambée.* pl. imuɣad (i-, i-, ɸ-). Rac. ɣd$_4$.

amɣal, **ⴰⵎⵖⴰⵍ**,
n.m. (a-, u-, ɸ-). *Fait d'assommer, coup dur.* pl. id umɣal. Rac. mɣl$_2$.

amɣaṛ, **ⴰⵎⵖⴰⵕ**,
n.m. (a-, u-, ɸ-). *Doyen, grande personne "âge, argent, savoir ou autres", beau-père pour une mariée.* ▫Imɣaṛən n Tunəs llan i Fṛanṣa. *Les riches de la Tunisie sont en France.* ▫Amɣaṛ n tḍuft. *Bourre de laine.* ▫Yumac d amɣaṛ n yimi. *(Ton frère est très riche quand il parle). Ton frère se montre généreux.* pl. imɣaṛən (i-, i-, ɸ-), f. tamɣaṛt (ta-, t-), pl. timɣaṛin (ti-, t-). ▫Tamɣaṛt. *Belle-mère pour une mariée.* Rac. mɣṛ/mqṛ.

aməɣbun, **ⴰⵎⵖⴱⵓⵏ**,
n.m. adj. et interj. (a-, u-, ɸ-). *Pauvre, lésé.* pl. iməɣban (i-, i-, ɸ-), f. taməɣbunt (ta-, t-), pl. timəɣban (ti-, t-). Rac. ɣbn.

amɣəddad, **ⴰⵎⵖⴷⴷⴰⴷ**,
n.m. (a-, u-, ɸ-). *Ressentiment.* pl. id umɣəddad. Rac. ɣd$_5$.

amɣəddəd, **ⴰⵎⵖⴷⴷⵓⴷ**,
n.m. et adj. (a-, u-, ɸ-). *Enragé, furieux, juré.* pl. imɣəddədn (i-, i-, ɸ-), f. tamɣəddətt (ta-, t-), timɣəddədin. Rac. ɣd$_5$.

amɣi, **ⴰⵎⵖⵉ**,
n.m. (a-, u-, ɸ-). *Plante.* pl. imɣan (i-, i-, ɸ-). Rac. mɣ$_2$.

aməɣla, **ⴰⵎⵖⵍⴰ**,
interj. Appellatif pour femme. ▫Aməɣla u ɣri illi cay! *Je n'ai rien chère Dame!* On entend aussi aməlla. voir aussi aḥlu. Rac. mɣl$_1$.

aməɣli, **ⴰⵎⵖⵍⵉ**,
n.m. et adj. (a-, u-, ɸ-). *Nationaliste, patriotique, combattant, résistant.* pl. iməɣla (i-, i-, ɸ-), f. taməɣlit (ta-, t-), pl. timəɣla (ti-, t-). Rac. ɣl$_2$.

amɣəmmas, **ⴰⵎⵖⵎⵎⴰⵙ**,
n.m. (a-, u-, ɸ-). *Fait de se noyer réciproquement.* ▫Nom d'un jeu d'équipes aquatique. voir Annexes. / amɣəmmas. pl. id umɣəmmas. Rac. ɣms$_2$.

amɣəndəf, **ⴰⵎⵖⵏⴷⴼ**,
n.m. et adj. (a-, u-, ɸ-). *Stupide, niais, dupe.* pl. imɣəndfən (i-, i-, ɸ-), f. tamɣəndəft (ta-, t-), pl. timɣəndfin (ti-, t-). On dit également ləmɣəndəf. Rac. ɣndf.

amɣərbəy, **ⴰⵎⵖⵔⴱⵢ**,
n.m. et adj. (a-, u-, ɸ-). *Marocain.* ▪Fig. *Malin.* pl. imɣərbay (i-, i-, ɸ-), f. tamɣərbəyt (ta-, t-), pl. timɣərbay (ti-, t-). On dit aussi aməṛṛukəy.

amɣu, **ⴰⵎⵖⵓ**,
n.m. (a-, u-, ф-). *Le bien.* ▪Prov. Immut umɣu, iqqim udɣu. *Le bien est parti, le mal est resté.* Les mauvaises plantes poussent souvent. pl. imɣutən (i-, i-, ф-). Rac. mɣ$_1$.

amɣuɣəd, **ⴰⵎⵖⵓⵖⴷ**,
n.m. (a-, u-, ф-). *Etat de ce qui est moulu.* ▪Fig. *Bougonnement.* pl. id umɣuɣəd. Rac. ɣd$_4$.

aməɣẓaẓ, **ⴰⵎⵖⵥⴰⵥ**,
n.m. et adj. (a-, u-, ф-). *Rongeur.* pl. iməɣẓaẓ (i-, i-, ф-). f. taməɣẓaẓt (ta-, t-). pl. timəɣẓaẓ (ti-, t-). Rac. ɣẓ.

aməɣzi, **ⴰⵎⵖⵣⵉ**,
n.m. (a-, u-, ф-). *Creuseur.* ▫Iməɣzan n təmḍlin. *Fossoyeurs.* pl. iməɣzan (i-, i-, ф-). f. taməɣzat (ta-, t-). pl. timəɣzan (ti-, t-). Rac. ɣẓ.

aməɣẓəẓ, **ⴰⵎⵖⵥⵓⵥ**,
n.m. (a-, u-, ф-). *Grincement.* pl. id uməɣẓəẓ. Rac. ɣẓ.

an$_1$, **ⴰⵏ**,
conj. *Que* (introduisant une complétive), *c'est*, *c'est que.* ▫Nniɣ an d cəkk. *Je me suis dit que c'est toi.* ▫An d cəkk ayəkk yisin afəkləy inuɣ! *C'est donc toi qui as pris mon vélo!* Rac. n$_1$.

an$_2$, **ⴰⵏ**,
prép. voir al.

anaḍuṛəy, **ⴰⵏⴰⴹⵓⵕⵢ**,
n.m. et adj. (a-, u-, ф-). *Habitant de Nador.* pl. inaḍuṛəyyən (i-, i-, ф-), f. tanaḍuṛəyt (ta-, t-), pl. tinaḍuṛəyyin (ti-, t-).

anaka, **ⴰⵏⴰⴽⴰ**,
n.m. (a-, u-, ф-). *Critique, reproche.* pl. id unaka. Rac. nk$_2$.

ananaṣ, **ⴰⵏⴰⵏⴰⵚ**,
n.m. (a-, wa-, a-). *Ananas.* pl. id wananaṣ. Rac. nnṣ.

anas, **ⴰⵏⴰⵙ**,
n.m. (a-, u-, ф-). *Cuivre.* pl. inasən (i-, i-, ф-). Rac. ns$_1$.

anaw, **ⴰⵏⴰⵡ**,
n.m. (a-, wa-, a-). *Type, variété, variante, sorte.* ▫Tiyni, təɛləm aṭṭaṣ n wanawən. *Les variétés de dattes sont très nombreuses.* pl. anawən (a-, wa-, a-). Rac. nw$_1$.

anawəl, **ⴰⵏⴰⵡⵍ**,
n.m. (a-, u-, ф-). *Fait d'envisager, projet, intention.* pl. id unawəl (a-, u-, ф-). Rac. wl$_1$.

anawwa, **ⴰⵏⴰⵡⵡⴰ**,
n.m. (a-, u-, ф-). *Soupçon.* pl. id unawwa. ▪syn. tawərda. Rac. nw$_2$.

anazəy, **ⴰⵏⴰⵣⵢ**,
n.m. et adj. (a-, u-, ф-). *Nazi.* pl. inazəyyən (i-, i-, ф-), f. tanazəyt (ta-, t-), pl. tinazəyyin (ti-, t-). Rac. nz$_3$.

anaɣ, **ⴰⵏⴰⵖ**,
pro. c.o.d. *Nous*. Les formes : aɣ, anəɣ, ayaɣ et yaɣ s'entendent aussi. Aɣ est obtenue par aphérèse. ▫Təẓṛid aɣ din. *Tu nous as vus là-bas.* ▫Isi-y-anaɣ agidəc! *Prends-nous avec toi!* ▫Inna-y-anəɣ maykk ixəs. *Il nous a dit ce qu'il voulait.*

anaɣ-d, **ⴰⵏⴰⵖ ⴷ**,
pro. c.o.i. *Nous*. ▪Rq. Ce pronom est composé du pronom c.o.d. (anaɣ) et de la particule d'orientation : d. Cette forme se réalise aussi aɣ-d. ▫Uc aɣ d aman! *Donne-nous de l'eau!* ▫Awy anaɣ-d aman! *Apporte-nous de l'eau!* ▫Ssiwl aɣ-d f at ukəṛkəṛ! *Parle-nous à propos de ceux des tumuli!* Cette forme s'utilise hors de Figuig, à Figuig on utilise la forme anaɣ-dd.

anaɣ-dd, **ⴰⵏⴰⵖ ⴷⴷ**,
pro. c.o.i. *Nous*. ▪Rq. Ce pronom est composé du pronom c.o.d. (anaɣ) et de la particule d'orientation : dd. Cette forme se réalise aussi aɣ-dd. ▫Uc aɣ dd aman! *Donne-nous de l'eau!* ▫Awy anaɣ-dd aman! *Apporte-nous de l'eau!* ▫Ssiwl aɣ-dd f at ukəṛkəṛ! *Parle-nous à propos de ceux des tumuli!* Cette forme s'utilise à Figuig, hors de Figuig on utilise la forme anaɣ-d.

anbac, **ⴰⵏⴱⴰⵛ**,
n.m. (a-, u-, ф-). *Bricole, petit travail.* pl. id unbac. Rac. nbc.

anbaḥ, **ⴰⵏⴱⴰⵃ**,
n.m. (a-, u-, ф-). *Clignotement.* pl. id unbaḥ. Rac. nbḥ.

anbal, **ⴰⵏⴱⴰⵍ**,
n.m. (a-, u-, ф-). *Injure, blâme.* pl. id unbal. Rac. nbl.

anbar, **ⴰⵏⴱⴰⵔ**,
n.m. (a-, u-, ф-). *Tétée.* (utilisé en parlant des animaux uniquement). pl. id unbar. voir aussi uḍuḍ. Rac. nbr$_1$.

anbay, **ⴰⵏⴱⴰⵢ**,
n.m. (a-, u-, ф-). *Épouillage.* pl. id unbay. Rac. by$_1$.

anəbdad, **ⴰⵏⴱⴷⴰⴷ**,
n.m. (a-, u-, ф-). *Directeur, responsable, gérant, principal.* pl. inəbdadən (i-, i-, ф-), f. tanəbdatt (ta-, t-), pl. tinəbdadin (ti-, t-). Rac. bd$_1$.

anəbdu, **ⴰⵏⴱⴷⵓ**,

n.m. (a-, u-, ф-). *Été.* pl. inəbda (i-, i-, ф-). dim. tanəbdutt (ta-, t-), pl. tinəbda (ti-, t-). ▫Tanəbdutt n wuccən, Littrl. (été du loup / chacal). Nom donné aux journées chaudes et très calmes du mois de Nnayer. voir aussi aməzwar n unəbdu. Rac. nbd.

anəbzi, **ⴰⵏⴱⵣⵉ**,
n.m. (a-, u-, ф-). *Deuil, Poésie élégiaque ou poèmes-chants funéraires à forme stricte et à schéma canonique très précis*. ▫Sad as yyən anəbzi i tiddart n yumas danis nətta u da iεlim tiddart. *Ils vont organiser le deuil dans la maison de son frère parce qu'il n'a pas de maison ici.* pl. inəbzitən (i-, i-, ф-). Rac. nbz.

ancab, **ⴰⵏⵛⴰⴱ**,
n.m. (a-, u-, ф-). *Charge, occupation.* pl. id uncab. Rac. ncb_1.

ancaf, **ⴰⵏⵛⴰⴼ**,
n.m. (a-, u-, ф-). *Alopécie, pelade.* pl. id uncaf. Rac. ncf.

ancaṛ, **ⴰⵏⵛⴰⵕ**,
n.m. (a-, u-, ф-). *Fort éclairage.* Se dit uniquement du soleil. pl. id uncaṛ. Rac. ncṛ.

ancaε, **ⴰⵏⵛⴰⵄ**,
n.m. (a-, u-, ф-). *Détournement, arrachement.* pl. id uncaε. Rac. ncε.

anəccəb, **ⴰⵏⵛⵛⴱ**,
n.m. (a-, u-, ф-). *Jet d'objets en direction de quelqu'un.* pl. id unəccəb. Rac. ncb_2.

anəccəc, **ⴰⵏⵛⵛⵓⵛ**,
n.m. (a-, u-, ф-). *Fait d'éloigner les mouches*. pl. id unəccəc. Rac. nc_2.

anəccin, **ⴰⵏⵛⵛⵉⵏ**,
conj. et n.m. (a-, u-, ф-). comparatif d'égalité. voir anəct.

anəccən, **ⴰⵏⵛⵛⵏ**,
conj. et n.m. (a-, u-, ф-). comparatif d'égalité. voir anəct.

anəccu, **ⴰⵏⵛⵛⵓ**,
conj. et n.m. (a-, u-, ф-). comparatif d'égalité. voir anəct.

anəcṛuf, **ⴰⵏⵛⵕⵓⴼ**,
n.m. et adj. (a-, u-, ф-). *Détenu.* pl. inəcṛaf (i-, i-, ф-), f. tanəcṛuft (ta-, t-), pl. tinəcṛaf (ti-, t-). ▪syn. aməqqun. Rac. $cṛf_2$.

anəcṛuṛəf, **ⴰⵏⵛⵕⵓⵕⴼ**,
n.m. (a-, u-, ф-). *Souffrance, agonie.* pl. id unəcṛuṛəf. voir aussi aṛḍuḍəṣ, arnunəs, aɣaca. Rac. $cṛf_2$.

anəct, **ⴰⵏⵛⵜ**,
conj. et n.m. (a-, u-, ф-). comparatif d'égalité. *Comme, tel que, égale à, pareil.* ▫Tətcid anəct u n uɣṛum. *Tu as mangé du pain comme ça.* ▫Anəct n iməṛṛukəyyən, anəct n idzirəyyən. *Il y a autant de Marocains que d'Algériens.* ▫Cəkk anəccən inuɣ. *Tu es mon égal.* ▫Man jaṛ iyi d unəct u. *Qu'est ce qui me pousse vers tout ça ? Je n'ai rien à faire avec tout ça.* ▫Ẓṛiɣ argaz anəctin. *J'ai vu un homme très grand.* ▫Ul zmirɣ ukk nəccu. *Je ne peux rien contre tout ça.* ▫Awy as anəctu n uɣṛum d unəctu n tiyni. *Apporte-lui une quantité grande comme ça de pain et une quantité comme ça de dattes.* Anəccən = anəccin = (ancət + n), anəccu = anəctu (anəct + u). ▪Rq. A Zénaga, par assimilation, on entend, surtout chez les jeunes, anəccu, anəccən, anəccin au lieu de anəctu, anəctən, anəctin. Rac. nct.

anəctin, **ⴰⵏⵛⵜⵉⵏ**,
conj. et n.m. (a-, u-, ф-). comparatif d'égalité. voir anəct. Rac. nct.

anəctən, **ⴰⵏⵛⵜⵏ**,
conj. et n.m. (a-, u-, ф-). comparatif d'égalité. voir anəct. Rac. nct.

ancuc, **ⴰⵏⵛⵓⵛ**,
n.m. (a-, wa-, a-). *Lèvre.* ▫Inkəḍ wancuc nnəm. *Ta lèvre est blessée.* ▫Iyyu tancuct. *Il boude. Il rechigne.* ▪Prov. Illa ittṛaε ancucən n uləɣm ad d uḍan. (nəqqaṛ i f wuccən). *Il attend que tombent les lèvres du chameau. (se dit du chacal).* Il attend l'impossible. pl. ancucən (a-, wa-, a-), dim. tancuct (ta-, ta-), pl. tancucin (ta-, ta-). ▪syn. rég. acəṛqum, aṛfuṛ, incic, axmim. Rac. nc_1.

andal, **ⴰⵏⴷⴰⵍ**,
n.m. (a-, u-, ф-). *Destruction, ravage, enlèvement, sabotage.* pl. id undal. Rac. ndl.

andar, **ⴰⵏⴷⴰⵔ**,
n.m. (a-, u-, ф-). *Sanglot.* pl. id undar. Rac. ndr_1.

anday, **ⴰⵏⴷⴰⵢ**,
n.m. (a-, wa-, a-). *Fin, c'est tout.* ▫Anday ɣrəwm illan ? *C'est tout ce que vous avez ?* ▫Anday! *C'est tout! Ça suffit!* ▫Anday təxsəd ? *C'est ce que tu veux ?* pl. id wanday. Rac. n_1.

anəḍfəṣ, **ⴰⵏⴹⴼⵚ**,
n.m. (a-, u-, ф-). *Repliement sur soi.* pl. id unəḍfəṣ. Rac. ḍfṣ.

anəḍqəṛ, **ⴰⵏⴹⵇⵕ**,
n.m. (a-, u-, ф-). *Choc, emportement, consternation.* pl. id unəḍqəṛ. Rac. nḍqṛ.

anədrarəy, **ⴰⵏⴷⵔⴰⵔⵢ**,
n.m. et adj. (a-, u-, ф-). *Montagnard, habitant de Tandrara (petite ville dans l'Oriental marocain).* pl. inədrarəyyən (i-, i-, ф-), f. tanədrarəyt (ta-, t-), pl. tinədrarəyyin (ti-, t-). Rac. ṛ$_1$.

andudu, **ⴰⵏⴷⵓⴷⵓ**,
n.m. (a-, u-, ф-). *Ondulation.* pl. id undudu. Rac. nd.

anfad, **ⴰⵏⴼⴰⴷ**,
n.m. (a-, u-, ф-). *Rapiècement, réforme, action de rapiécer ou de réformer.* pl. id unfad. Rac. nfd$_2$.

anfaḍ, **ⴰⵏⴼⴰⴹ**,
n.m. (a-, u-, ф-). *Action de déséquilibrer un homme ou un animal, k-o, croche-pied.* pl. id unfaḍ. Rac. nfḍ$_1$.

anfaḍu, **ⴰⵏⴼⴰⴹⵓ**,
n.m. (a-, u-, ф-). *Catapulte.* pl. infuḍa (i-, i-, ф-). Rac. nfḍ$_2$.

anfal, **ⴰⵏⴼⴰⵍ**,
n.m. (a-, u-, ф-). *Mutation, évolution, changement.* pl. id unfal. Rac. nfl$_3$.

anəffəḥ, **ⴰⵏⴼⴼⵃ**,
n.m. (a-, u-, ф-). *Exhalaison.* pl. id unəffəḥ. Rac. nfḥ.

anəffi, **ⴰⵏⴼⴼⵉ**,
n.m. (a-, u-, ф-). *Essoufflement.* pl. id unəffi. Rac. nf$_3$.

anəffəl$_1$, **ⴰⵏⴼⴼⵍ**,
n.m. (a-, u-, ф-). *Déraison.* pl. id unəffəl. Rac. nfl$_1$.

anəffəl$_2$, **ⴰⵏⴼⴼⵍ**,
n.m. (a-, u-, ф-). *Récitation de prières surérogatoires.* pl. id unəffəl. Rac. nfl$_2$.

anəffəṛ, **ⴰⵏⴼⴼⵕ**,
n.m. (a-, u-, ф-). *Souffle de colère ou de rage, exhalaison, bouillonnement, ébullition.* pl. id unəffəṛ. Rac. nfṛ.

anəffəs, **ⴰⵏⴼⴼⵙ**,
n.m. (a-, u-, ф-). *Respiration.* pl. id unəffəs. Rac. nfs$_3$.

anəffəx, **ⴰⵏⴼⴼⵅ**,
n.m. (a-, u-, ф-). *Orgueil, suffisance.* pl. id unəffəx. voir aussi abəxxəx, acmax, acix, jəɣɣu, nnəḥḥ, nnfaxət, afəyyəc, afəndəg, afuc, aεəffəṛ. Rac. nfx.

anəfgəε, **ⴰⵏⴼⴳⵄ**,
n.m. (a-, u-, ф-). *Ahurissement.* pl. id unəfgəε. Rac. fgε.

anfif, **ⴰⵏⴼⵉⴼ**,
n.m. (a-, u-, ф-). *Entonnoir.* pl. infifən (i-, i-, ф-). Rac. nf$_6$.

anəfnaf, **ⴰⵏⴼⵏⴰⴼ**,
n.m. et adj. (a-, u-, ф-). *Nasillard, nasilleur.* ▪Fig. *Pluie fine, bruine, crachin.* pl. inəfnafən (i-, i-, ф-), f. tanəfnaft (ta-, t-), pl. tinəfnafin (ti-, t-). Rac. nf$_5$.

anəfnəf, **ⴰⵏⴼⵏⴼ**,
n.m. (a-, u-, ф-). *Etat de celui qui a un rhume, fait d'avoir un rhume, fait d'enrhumer.* pl. id unəfnəf. Rac. nf$_5$.

anəfrad, **ⴰⵏⴼⵔⴰⴷ**,
n.m. (a-, u-, ф-). *Ruminant.* pl. inəfradən (i-, i-, ф-), femelle, tanəfratt (ta-, t-), pl. tinəfradin (ti-, t-). Rac. frd$_2$.

anəfri, **ⴰⵏⴼⵔⵉ**,
n.m. (a-, u-, ф-). *Délibération, résolution.* S'utilise en parlant d'un jeune palmier qui donne pour la première fois son fruit annonçant ainsi sa variété et son sexe. pl. id unəfri. Rac. fr$_5$.

anfus, **ⴰⵏⴼⵓⵙ**,
n.m. (a-, u-, ф-). *Narration.* ▪Fig. *Rumeur.* pl. infusən (i-, i-, ф-). Rac. nfs$_1$.

angad, **ⴰⵏⴳⴰⴷ**,
n.m. (a-, u-, ф-). *Vaste terrain plat, vaste territoire, plaine.* ▫D tiddart nix d angad ? *Est-ce une maison ou une plaine ?* pl. ingadən. Rac. ngd.

angaf, **ⴰⵏⴳⴰⴼ**,
n.m. (a-, u-, ф-). *Essoufflement (à cause de l'âge ou de l'asthme).* pl. id ungaf. Rac. ngf$_1$.

angal, **ⴰⵏⴳⴰⵍ**,
n.m. (a-, u-, ф-). *Acuité, clairvoyance.* pl. id ungal. ▪ant. tiṭṭəṛɣəlt. voir aussi adəhsəs. Rac. ngl.

angar, **ⴰⵏⴳⴰⵔ**,
n.m. (a-, u-, ф-). *Stérilité.* pl. id ungar. Rac. ngr$_2$.

angas, **ⴰⵏⴳⴰⵙ**,
n.m. (a-, u-, ф-). *Fait d'écorner.* pl. id ungas. ▪syn. aqəlləε. Rac. ngs.

anəggar, **ⴰⵏⴳⴳⴰⵔ**,
n.m. et adj. (a-, u-, ф-). *Dernier, fin, dénouement, définitif.* Cette forme ne s'utilise que dans l'expression : Awal d anəggar. *La parole est dernière. Rira bien qui rira le dernier.* voir anəggaṛu. Rac. ngr$_1$.

anəggaṛu, **ⴰⵏⴳⴳⴰⵕⵓ**,
n.m. et adj. (a-, u-, ф-). *Dernier, fin, dénouement, ultime, définitif.* ▫Assu d ass anəggaṛu. *Aujourd'hui, c'est le dernier jour.* ▫Usən d d inəgguṛa / inəkkuṛa i tazzla. *Ils sont arrivés derniers dans la course.* ▫Assu d tanəkkaṛut nnəc. *Aujourd'hui c'est la fin pour toi.* ▫Al anəggaṛu n usəgg^{w}as. *Jusqu'à la fin de l'année.* ▪Rq. On dit aussi aməggaṛu / aməkkaṛu. pl.

inəgguṛa (i-, i-, ф-), f. tanəggaṛut (ta-, t-), pl. tinəgguṛa (ti-, t-). On entend par assourdissement : anəkkaṛu, pl. inəkkuṛa (i-, i-, ф-), f. tanəkkaṛutt (ta-, t-), pl. tinəkkuṛa (ti-, t-). La forme anəggar ne s'entend que dans l'expression : Awal d anəggar. ▪ant. aməzwar. Rac. ngr$_1$.

anəggiz, **ⴰⵏⴳⴳⵉⵣ**,
n.m. (a-, u-, ф-). *Saut, virée.* pl. inəggizən (i-, i-, ф-). dim. tanəggizt (ta-, t-), pl. tinəggizin (ti-, t-). On dit aussi : anəkkiz. Rac. ngz.

anəggəz, **ⴰⵏⴳⴳⵣ**,
n.m. (a-, u-, ф-). *Fait de sauter.* pl. id unəggəz. On dit aussi : anəkkəz. Rac. ngz.

anəglus, **ⴰⵏⴳⵍⵓⵙ**,
n.m. (a-, u-, ф-). *Ange.* pl. inəglusən (i-, i-, ф-), femelle, tanəglust (ta-, t-), pl. tinəglusin (ti-, t-). Rac. ngls.

anhad, **ⴰⵏⵀⴰⴷ**,
n.m. (a-, u-, ф-). *Décision.* pl. id unhad. Rac. nhd$_1$.

anhak, **ⴰⵏⵀⴰⴽ**,
n.m. (a-, u-, ф-). *Eloignement.* pl. id unhak. Rac. nhk.

anhaṛ, **ⴰⵏⵀⴰⵕ**,
n.m. (a-, u-, ф-). *Réprimande, blâme.* pl. id unhaṛ. Rac. nhṛ.

anḥas, **ⴰⵏⵃⴰⵙ**,
n.m. (a-, u-, ф-). *Perturbation, désarroi.* pl. id unḥas. Rac. nḥs.

anəḥbus, **ⴰⵏⵃⴱⵓⵙ**,
n.m. (a-, u-, ф-). *Prisonnier, détenu.* pl. inəḥbas (i-, i-, ф-), f. tanəḥbust (ta-, t-), pl. tinəḥbas (ti-, t-). ▪syn. aməqqun, ucṛif. Rac. ḥbs.

anəhduf, **ⴰⵏⵀⴷⵓⴼ**,
n.m. et adj. (a-, u-, ф-). *Imprévu, inattendu.* pl. inəhdufən (i-, i-, ф-), f. tanəhduft (ta-, t-), pl. tinəhdufin (ti-, t-). Rac. hdf.

anəhfəṭ, **ⴰⵏⵀⴼⵟ**,
n.m. (a-, u-, ф-). *Sursaut, fait de sursauter.* pl. id unəhfəṭ. On dit indifféremment anəhfəṭ ou anəɛfəḍ. Rac. nhfṭ.

anəhfiṭ, **ⴰⵏⵀⴼⵉⵟ**,
n.m. (a-, u-, ф-). *Sursaut.* pl. inəhfiṭən (i-, i-, ф-). Rac. nɛfḍ.

anəhhiṛ, **ⴰⵏⵀⵀⵉⵕ**,
n.m. (a-, u-, ф-). *Blâme.* pl. inəhhiṛən (i-, i-, ф-). Rac. nhṛ.

anəhhit, **ⴰⵏⵀⵀⵉⵜ**,
n.m. (a-, u-, ф-). *Soupir, doléance.* pl. inəhhitən (i-, i-, ф-). Rac. nht.

anəhhəj, **ⴰⵏⵀⵀⵊ**,
n.m. (a-, u-, ф-). *Repos, délassement, détente.* pl. id unəhhəj. Rac. nhj.

anəhhət, **ⴰⵏⵀⵀⵜ**,
n.m. (a-, u-, ф-). *Soupir, pleurnicherie, jérémiade.* pl. id unəhhət. Rac. nht.

anijirəy, **ⴰⵏⵉⵊⵉⵔⵢ**,
n.m. et adj. (a-, u-, ф-). *Nigérien, nigérian.* pl. inijirəyyən (i-, i-, ф-), f. tanijirəyt (ta-, t-), pl. tinijirəyyin (ti-, t-).

aniləy, **ⴰⵏⵉⵍⵢ**,
n.m. et adj. (a-, u-, ф-). *Bleu foncé.* pl. inilay (i-, i-, ф-), f. taniləyt (ta-, t-), pl. tinilay (ti-, t-). Rac. nl$_2$.

animmər, **ⴰⵏⵉⵎⵎⵔ**,
n.m. (a-, u-, ф-) *Abondance, grand nombre.* ▫Nikkər-nimmər. Nom d'un jeu de bas âge (voir Annexes / animmər). pl. id unimmər. Rac. nmr.

aninay$_1$, **ⴰⵏⵉⵏⴰⵢ**,
n.m. (a-, u-, ф-). *Punaise, clou de petite taille.* pl. ininayən (i-, i-, ф-). Rac. ny$_5$.

aninay$_2$, **ⴰⵏⵉⵏⴰⵢ**,
n.m. et adj. (a-, u-, ф-). *Aigu (en parlant de bruit), qui résonne, qui a de l'écho.* pl. ininayən (i-, i-, ф-), f. taninayt (ta-, t-), pl. tininayin (ti-, t-). Rac. ny$_5$.

aninəy, **ⴰⵏⵉⵏⵢ**,
n.m. (a-, u-, ф-). *Résonance.* pl. id uninəy. Rac. ny$_5$.

aniri, **ⴰⵏⵉⵔⵉ**,
n.m. (a-, u-, ф-). *Pleine lune.* pl. iniriwən (i-, i-, ф-). Rac. nr$_1$.

anirtət, **ⴰⵏⵉⵔⵜⴻⵜ**,
n.m. (a-, u-, ф-). *Fait d'être pâteux, viscosité.* pl. id unirtət. Rac. rt$_1$.

anisim, **ⴰⵏⵉⵙⵉⵎ**,
n.m. (a-, u-, ф-). *Jaloux.* pl. inisimən (i-, i-, ф-), f. tanisimt (ta-, t-), pl. tinisimin (ti-, t-). Rac. sm$_1$.

anit, **ⴰⵏⵉⵜ**,
n.m. (a-, u-, ф-). *Couleur.* pl. initən (i-, i-, ф-). Rac. nt$_2$.

anjaḥ, **ⴰⵏⵊⴰⵃ**,
n.m. (a-, u-, ф-). *Réussite, passage d'un niveau à un autre.* pl. id unjaḥ. Rac. njḥ.

anjar, **ⴰⵏⵊⴰⵔ**,
n.m. (a-, u-, ф-). *Beauté, charme.* pl. id unjar. Rac. njr.

anjaṛ, **ⴰⵏⵊⴰⵕ**,
n.m. (a-, u-, ɸ-). *Délimitation.* pl. id unjaṛ. Rac. njṛ.

anəjjəm, **ⴰⵏⵊⵊⵎ**,
n.m. (a-, u-, ɸ-). *Capacité, aptitude.* pl. id unəjjəm. ▪syn. azmar. Rac. njm.

anəjjir, **ⴰⵏⵊⵊⵉⵔ**,
n.m. (a-, u-, ɸ-). *Trait, caractère.* pl. inəjjirən (i-, i-, ɸ-). Rac. njr$_2$.

ankaḍ, **ⴰⵏⴽⴰⴹ**,
n.m. (a-, u-, ɸ-). *Cueillette, coupe, partage, découpage.* ▫Ankaḍ n uysum. *Déchirure musculaire.* pl. id unkaḍ. Rac. nkḍ.

ankar, **ⴰⵏⴽⴰⵔ**,
n.m. (a-, u-, ɸ-). *Antipathie, aversion, haine.* pl. id unkar. ▪ant. tamɣist. Rac. nkr$_2$.

ankaṛ, **ⴰⵏⴽⴰⵕ**,
n.m. (a-, u-, ɸ-). *Négation, désaveu, déni.* pl. id unkaṛ. Rac. nkṛ$_2$.

ankəḍ, **ⴰⵏⴽⴹ**,
n.m. (a-, u-, ɸ-). *Cueillette.* ▫Assu d ankəḍ n tiyni. *Aujourd'hui, c'est la cueillette des dattes.* pl. id unkəḍ. Rac. nkḍ.

anəkkaḍ, **ⴰⵏⴽⴽⴰⴹ**,
n.m. et adj. (a-, u-, ɸ-). *Coupeur, cueilleur, cutter.* pl. inəkkaḍən (i-, i-, ɸ-). dim. tanəkkaṭṭ (ta-, t-), pl. tinəkkaḍin (ti-, t-) *(dit aussi pour les incisives "dents").* Rac. nkḍ.

anəkkal, **ⴰⵏⴽⴽⴰⵍ**,
n.m. et adj. (a-, u-, ɸ-). *Sellier, bourrelier.* pl. inəkkalən (i-, i-, ɸ-), f. tanəkkalt (ta-, t-), pl. tinəkkalin (ti-, t-). Rac. nkl.

anəkkaṛu, **ⴰⵏⴽⴽⴰⵕⵓ**,
voir anəggaṛu.

anəkkəd, **ⴰⵏⴽⴽⴷ**,
n.m. (a-, u-, ɸ-). *Vexation, fait de vexer.* pl. id unəkkəd. Rac. nkd.

anəkkid, **ⴰⵏⴽⴽⵉⴷ**,
n.m. (a-, u-, ɸ-). *Vexation, humiliation.* pl. inəkkidən (i-, i-, ɸ-). Rac. nkd.

anəkkiḍ, **ⴰⵏⴽⴽⵉⴹ**,
n.m. (a-, u-, ɸ-). *Rupture, coupure, extrait, accroc, hiatus.* pl. inəkkiḍən (i-, i-, ɸ-). dim. tanəkkiṭṭ (ta-, t-), pl. tinəkkiḍin (ti-, t-). Rac. nkḍ.

anəkkiṛ, **ⴰⵏⴽⴽⵉⵕ**,
n.m. (a-, u-, ɸ-). *Bond, rebondissement.* pl. inəkkiṛən (i-, i-, ɸ-). Rac. nkṛ$_1$.

anəkkiz, **ⴰⵏⴽⴽⵉⵣ**,
n.m. (a-, u-, ɸ-). voir anəggiz.

anəkkəl, **ⴰⵏⴽⴽⵍ**,
n.m. (a-, u-, ɸ-). *Fait de seller.* pl. id unəkkəl. Rac. nkl.

anəkkəṛ, **ⴰⵏⴽⴽⵕ**,
n.m. (a-, u-, ɸ-). *Rebondissement.* pl. id unəkkəṛ. Rac. nkṛ$_1$.

anəkkəz, **ⴰⵏⴽⴽⵣ**,
n.m. (a-, u-, ɸ-). voir anəggəz.

anku, **ⴰⵏⴽⵓ**,
n.m. (a-, wa-, a-). *Becquetée, trois pièces dans le jeu* axbaḍ. ▫Lliɣ ttarəsɣ ac sənn n id wanku. *Tu me dois six pièces.* pl. id wanku / ankutən (a-, wa-, a-) /. Rac. nk$_1$.

ankuk, **ⴰⵏⴽⵓⴽ**,
n.m. et adj. (a-, u-, ɸ-). *Visiteur.* ▫Ankuk n tmurt nnəɣ d ṛuməy. *Le visiteur de notre terre est européen.* pl. inkukən (i-, i-, ɸ-), f. tankukt (ta-, t-), pl. tinkukin (ti-, t-). Rac. nk$_3$.

anli, **ⴰⵏⵍⵉ**,
n.m. (a-, u-, ɸ-). *Millet.* pl. inlan (i-, i-, ɸ-). Rac. nl$_3$.

anəlmad, **ⴰⵏⵍⵎⴰⴷ**,
n.m. et adj. (a-, u-, ɸ-). *Élève, apprenant, débutant, novice, néophyte.* pl. inəlmadən (i-, i-, ɸ-), f. tanəlmatt (ta-, t-), pl. tinəlmadin (ti-, t-). Rac. lmd.

anəmmal, **ⴰⵏⵎⵎⴰⵍ**,
n.m. et adj. (a-, u-, ɸ-). *Informateur.* pl. inəmmalən (i-, i-, ɸ-), f. tanəmmalt (ta-, t-), pl. tinəmmalin (ti-, t-). Rac. ml$_7$.

anəmzaɣ, **ⴰⵏⵎⵣⴰⵖ**,
n.m. et adj. (a-, u-, ɸ-). *Combattant.* pl. inəmzaɣ (i-, i-, ɸ-), f. tanəmzaɣt (ta-, t-), pl. tinəmzaɣ (ti-, t-). Rac. mzɣ$_3$.

anna, **ⴰⵏⵏⴰ**,
conj. *Si.* voir aussi aɛla, mətta, aməlli. Rac. n$_3$.

annas, **ⴰⵏⵏⴰⵙ**,
n.m. (a-, u-, ɸ-). *Serrure.* pl. innasən (i-, i-, ɸ-). Rac. ns$_1$.

anqab, **ⴰⵏⵇⴰⴱ**,
n.m. (a-, u-, ɸ-). *Perçage.* pl. id unqab. Rac. nqb.

anqac, **ⴰⵏⵇⴰⵛ**,
n.m. (a-, u-, ɸ-). *Fourrage, creusage, bricolage.* pl. id unqac. Rac. nqc.

anqal, **ⴰⵏⵇⴰⵍ**,
n.m. (a-, u-, ɸ-). *Arrachage.* pl. id unqal. Rac. nql.

anqaṣ, **ⴰⵏⵇⴰⵚ**,
n.m. (a-, u-, ф-). *Diminution, réduction.* pl. id unqaṣ. Rac. nqṣ.

anqəṛ, **ⴰⵏⵇⵕ**,
n.m. (a-, u-, ф-). *Le lever (du soleil).* pl. id unqəṛ. ▫Al anqəṛ n tfuyt. *Jusqu'au lever du soleil.* Rac. nqṛ.

anṛaṛ, **ⴰⵏⵕⴰⵕ**,
n.m. (a-, u-, ф-). *Aire de battage.* - Par métonymie, *blé à dépiquer.* pl. inuṛaṛ (i-, i-, ф-). A Figuig d'en haut, Bousemghoun etc. on dit arnan. pl. irunan (i-, i-, ф-). Rac. ṛ$_1$.

anərbab, **ⴰⵏⵔⴱⴰⴱ**,
n.m. (a-, u-, ф-). *Armée.* pl. inərbabən (i-, i-, ф-). Ce terme est récent dans la région de Figuig. Rac. nrb.

anərgub, **ⴰⵏⵔⴳⵓⴱ**,
n.m. et adj. (a-, u-, ф-). *Visiteur.* pl. inərgubən (i-, i-, ф-), f. tanərgubt (ta-, t-), pl. tinərgubin (ti-, t-). Rac. rgb.

anərtub, **ⴰⵏⵔⵜⵓⴱ**,
n.m. et adj. (a-, u-, ф-). *Amovible.* pl. inərtubən (i-, i-, ф-), f. tanərtubt (ta-, t-), pl. tinərtubin (ti-, t-). Rac. rtb.

anəṛɣub, **ⴰⵏⵕⵖⵓⴱ,**
n.m. et adj. (a-, u-, ф-). *Avide, insatiable, goinfre.* pl. inəṛɣab (i-, i-, ф-), f. tanəṛɣubt (ta-, t-), pl. tinəṛɣab (ti-, t-). Rq. On dit aussii. aməṛɣub. Rac. ṛɣb.

anṣaḍ, **ⴰⵏⵚⴰⴹ**,
n.m. (a-, u-, ф-). *Éternuement.* pl. id unṣaḍ. Rac. nṣḍ.

ansaf, **ⴰⵏⵙⴰⴼ**,
n.m. (a-, u-, ф-). *Fuite, évasion.* pl. id unsaf. ▪syn. taṛəwla. Rac. nsf.

anṣal, **ⴰⵏⵚⴰⵍ**,
n.m. (a-, u-, ф-). *Détachement, fuite, perte.* pl. id unṣal. Rac. nṣl$_2$.

ansar$_1$, **ⴰⵏⵙⴰⵔ**,
n.m. (a-, u-, ф-). *Mouchage.* pl. id unsar. Rac. nsr$_1$.

ansar$_2$, **ⴰⵏⵙⴰⵔ**,
n.m. (a-, u-, ф-). *Mue, décomposition, désagrégation.* pl. id unsar. Rac. nsr$_2$.

anəsbəɛ, **ⴰⵏⵙⴱⵄ**,
n.m. et adj. (a-, u-, ф-). *Effroi, terreur.* pl. id unəsbəɛ. Rac. nsbɛ.

anəsfur, **ⴰⵏⵙⴼⵓⵔ**,
n.m. et adj. (a-, u-, ф-). *Qui ne mange pas chez lui.* ▪Fig. *Instable.* ▪Rq. A Figuig, lors de deuil par exemple, on ne mange pas chez soi ; on mange chez les voisins, les proches ou les amis. pl. inəsfurən (i-, i-, ф-), f. tanəsfurt (ta-, t-), pl. tinəsfurin (ti-, t-). Rac. nsfr.

anṣəl, **ⴰⵏⵚⵍ**,
n.m. (a-, u-, ф-). *Couteau de mauvaise qualité.* pl. inəṣlən (i-, i-, ф-). Rac. nṣl$_1$.

anəsmi, **ⴰⵏⵙⵎⵉ**,
n.m. (a-, u-, ф-). *Alarme.* pl. id unəsmi. Rac. nsm.

anəsnəs, **ⴰⵏⵙⵏⵙ**,
n.m. (a-, u-, ф-). *Sifflotement.* pl. id unəsnəs. Rac. ns$_6$.

ansər, **ⴰⵏⵙⵔ**,
n.m. (a-, u-, ф-). *Laine cardée de forme longue, bourre de laine.* ▫*Mue de serpent (à Figuig d'en haut).* pl. inəsrən (i-, i-, ф-). On dit aussi tansərt et tanzərt. Rac. nsr$_2$.

anəṣṛam, **ⴰⵏⵚⵕⴰⵎ**,
n.m. et adj. (a-, u-, ф-). *Menuisier, ciseleur.* pl. inəṣṛamən (i-, i-, ф-), f. tanəṣṛamt (ta-, t-), pl. tinəṣṛamin (ti-, t-). Rac. ṣṛm.

anəssir, **ⴰⵏⵙⵙⵉⵔ**,
n.m. (a-, u-, ф-). *Mouchage.* pl. inəssirən (i-, i-, ф-). Rac. nsr$_1$.

anəssis, **ⴰⵏⵙⵙⵉⵙ**,
n.m. (a-, u-, ф-). *Ruisseau, ru, débit.* ▪Fig. *Petite quantité.* ▫Day d anəssis u-lli cay d iɣẓəṛ. *Ce n'est qu'un ruisseau, ce n'est pas une rivière.* ▫Iqqim din day unəssis n iwdan. *Peu de gens sont restés là-bas.* ▫Illa ɣrənx unəssis aməqqṛan. *Nous disposons d'un grand débit.* pl. inəssisən (i-, i-, ф-). dim. tanəssist (ta-, t-), pl. tinəssisin (ti-, t-). Rac. ns$_5$.

anəssəs, **ⴰⵏⵙⵙⵓⵙ**,
n.m. (a-, u-, ф-). *Ruissellement, suintement, dégoulinement.* pl. id unəssəs. Rac. ns$_5$.

anəsɣi, **ⴰⵏⵙⵖⵉ**,
n.m. (a-, u-, ф-). *Brio, éclat, ébats, entrain, fougue, enthousiasme.* pl. id unəsɣi. Rac. nsɣ.

antal, **ⴰⵏⵜⴰⵍ**,
n.m. (a-, u-, ф-). *Voilement, voile, voilage.* pl. id untal. Rac. ntl$_1$.

antam, **ⴰⵏⵜⴰⵎ**,
n.m. (a-, u-, ф-). *Insistance.* pl. id untam. Rac. ntm$_2$.

antar, **ⴰⵏⵜⴰⵔ**,
n.m. (a-, u-, ф-). *Fait de mordre.* pl. id untar. Rac. ntr$_1$.

anṭaṛ, **ⴰⵏⵟⴰⵕ**,
n.m. (a-, u-, ф-). *Bouffée, inhalation.* ▪Fig. *Fugue, fuite.* pl. id unṭaṛ. Rac. nṭṛ.

anəthi, **ⴰⵏⵜⵀⵉ**,
n.m. (a-, u-, ɸ-). *Repentir, repentance.* pl. id unəthi. ▪syn. acεaf. Rac. nh.

anəṭṭaw, **ⴰⵏⵟⵟⴰⵡ**,
n.m. (a-, u-, ɸ-). *Saut, franchissement, traversée, escalade.* pl. id unəṭṭaw. Rac. nḍw.

anəttar, **ⴰⵏⵜⵜⴰⵔ**,
n.m. et adj. (a-, u-, ɸ-). *Personne ou animal qui mord*. pl. inəttarən (i-, i-, ɸ-), f. tanəttart (ta-, t-). pl. tinəttarin (ti-, t-). Rac. ntr$_1$.

anəṭṭi, **ⴰⵏⵟⵟⵉ**,
n.m. (a-, u-, ɸ-). *Attachement, soudure, collage.* pl. id unəṭṭi. ▪syn. aɣlulu. Rac. nḍ$_6$.

anəttir, **ⴰⵏⵜⵜⵉⵔ**,
n.m. (a-, u-, ɸ-). *Morsure*. ▫Anəttir n tləfsa, illa mani inəqq. *Il y a des fois où la morsure d'un serpent tue.* pl. inəttirən (i-, i-, ɸ-). Rac. ntr$_1$.

anu, **ⴰⵏⵓ**,
n.m. (a-, wa-, a-). *Puits.* ▫W iɣəzn anu ittaf aman ? *Qui creuse un puits trouve de l'eau ?* ▫Tuḍam ukk anu. *Vous êtes tombés dans le puits*. pl. anutən (a-, wa-, a-) / unan (u-, wu-, u-). dim. tanutt (ta-, ta-). pl. tanutin (ta-, ta-) / tunin (t-, t-). voir tanutt. voir aussi həllu, aqbun, axuc, axxun, bəḥbuḥa, ifli / ifri, anɣuṛ, taṣṛaft, taməṭmuṛt. Rac. n$_2$.

anuddəm, **ⴰⵏⵓⴷⴷⵎ**,
n.m. (a-, u-, ɸ-). *Assoupissement, somnolence*. pl. id unuddəm. voir aussi iṭəṣ, taməjniwt, awəṛṛək, awərrəε, aṣṛaε, akuṛṛəε, ajəxxi, tnafa, asumət. Rac. ndm.

anuffəẓ, **ⴰⵏⵓⴼⴼⵥ**,
n.m. (a-, u-, ɸ-). *Entorse, foulure.* pl. id unuffəẓ. Rac. fẓ$_1$.

anuji, **ⴰⵏⵓⵊⵉ**,
n.m. et adj. (a-, u-, ɸ-). *Invité*, *convive*. ▪Prov. Anuji ul ittṛiyyi ul ittitc ukk ṃucc! *L'invité ne commande pas et ne donne pas à manger au chat!* Se dit quand quelqu'un dépasse sa fonction ou ses responsabilités. Anuji n ṛəmḍan. *Invité du ramadan.* Expression dite quand on n'a rien à offrir à un visiteur ou pour signifier que quelque chose passe vite. pl. inujiwən (i-, i-, ɸ-), f. tanujit (ta-, t-), pl. tinujiwin (ti-, t-). Le pluriel "inujiwən" signifie aussi *brandon, flammèche.* Rac. nj$_1$.

anurəy, **ⴰⵏⵓⵔⵢ**,
n.m. (a-, u-, ɸ-). *Regret*. pl. id unurəy. Rac. nry.

anusfəl, **ⴰⵏⵓⵙⴼⵍ**,
n.m. (a-, u-, ɸ-). *Luxation, déboîtement.* pl. id unusfəl. Rac. nsfl.

anusfər, **ⴰⵏⵓⵙⴼⵔ**,
n.m. (a-, u-, ɸ-). *Fait de ne pas manger chez soi lors de deuil par exemple.* pl. id unusfər. Rac. nsfr.

anustəf, **ⴰⵏⵓⵙⵜⴼ**,
n.m. (a-, u-, ɸ-). *Décollement.* pl. id unustəf. Rac. stf$_1$.

anuɣ, **ⴰⵏⵓⵖ**,
n.m. (a-, u-, ɸ-). *Timbre vocal.* pl. inuɣən (i-, i-, ɸ-). Rac. nɣ$_3$.

anwal, **ⴰⵏⵡⴰⵍ**,
n.m. (a-, u-, ɸ-). *Tente*, *cabane, hutte.* pl. inwalən (i-, i-, ɸ-). dim. tanwalt (ta-, t-), pl. tinwalin (ti-, t-). Rac. nwl.

anəxdam, **ⴰⵏⵅⴷⴰⵎ**,
n.m. et adj. (a-, u-, ɸ-). *Travailleur, ouvrier.* pl. inəxdamən (i-, i-, ɸ-), f. tanəxdamt (ta-, t-), pl. tinəxdamin (ti-, t-). Rac. xdm$_3$.

anəxxəl$_1$, **ⴰⵏⵅⵅⵍ**,
n.m. (a-, u-, ɸ-). *Désintérêt, boycottage*. pl. id unəxxəl. Rac. nxl$_1$.

anəxxəl$_2$, **ⴰⵏⵅⵅⵍ**,
n.m. (a-, u-, ɸ-). *Nivelage*. pl. id unəxxəl. ▪syn. askussəl. Rac. nxl$_3$.

anəxxəṛ, **ⴰⵏⵅⵅⵕ**,
n.m. (a-, u-, ɸ-). *Fait de cracher bruyamment*. pl. id unəxxəṛ. Rac. nxṛ.

anəy, **ⴰⵏⵢ**,
v.intr. (Conjg. 66). *Être arrosé ou inondé.* ▫Yuny uɣṛəm. *Le village est inondé.* voir aussi llummət, slummət rcəm, ssərcəm, bbəlbəl, sbəlbəl, ṛəɣɣən, ssinəy. Rac. ny$_1$.

anəymar, **ⴰⵏⵢⵎⴰⵔ**,
n.m. et adj. (a-, u-, ɸ-). *Chasseur.* pl. inəymarən (i-, i-, ɸ-), f. tanəymart (ta-, t-), pl. tinəymarin (ti-, t-). Rac. ny$_3$/ymr.

anəyyac, **ⴰⵏⵢⵢⴰⵛ**,
n.m. et adj. (a-, u-, ɸ-). *Viseur, personne adroite.* pl. inəyyacən (i-, i-, ɸ-), f. tanəyyact (ta-, t-), pl. tinəyyacin (ti-, t-). Rac. nyc.

anəyyəc, **ⴰⵏⵢⵢⵛ**,
n.m. (a-, u-, ɸ-). *Visée*. pl. id unəyyəc. Rac. nyc.

anəyyəṭ, **ⴰⵏⵢⵢⵟ**,
n.m. (a-, u-, ɸ-). *Profit.* pl. id unəyyəṭ. Rac. nyṭ.

anzal, **ⴰⵏⵣⴰⵍ**,
n.m. (a-, u-, ɸ-). *Départ, fuite.* pl. id unzal. Rac. nzl$_1$.

anẓal, **ⴰⵏⵥⴰⵍ**,

n.m. (a-, u-, ф-). *Etat de ce qui est gercé.* ▪Fig. *Emportement, colère.* pl. id unẓal. Rac. nẓl.

anzar, **ⴰⵏⵣⴰⵔ**,
n.m. (a-, u-, ф-). *Traite (de traire).* pl. id unzar. Rac. nzr.

anzarən, **ⴰⵏⵣⴰⵔⵏ**,
n.m. pl. (a-, wa-, a-). *Fausses nasales, nez.* ▫Aw d anzarən n uṃucc! *On dirait le nez d'un chat.* ▫Tɛəlməd anzarən! Littrl. (Tu as un nez!) *Tu as le flair!* voir aussi funzər, taqfift. Rac. nzr.

anẓaẓ, **ⴰⵏⵥⴰⵥ**,
n.m. (a-, u-, ф-). *Harmonie, fait de chantonner.* pl. inẓaẓən (i-, i-, ф-). Rac. nẓ$_2$.

anzaɣ, **ⴰⵏⵣⴰⵖ**,
n.m. (a-, u-, ф-). *Fait de tirer ou de tendre, état de ce qui est tendu.* Rac. nzɣ$_1$.

anəzdam, **ⴰⵏⵣⴷⴰⵎ**,
n.m. et adj. (a-, u-, ф-). *Bûcheron.* ▫Ad ffəɣn inəzdamn ad d awyn iqəcḍan sg Imṛṛəɣḍən. *Les bûcherons partiront vers Imerreghden pour couper du bois.* pl. inəzdamən (i-, i-, ф-), f. tanəzdamt (ta-, t-), pl. tinəzdamin (ti-, t-). Rac. zdm.

anəzgum, **ⴰⵏⵣⴳⵓⵎ**,
n.m. (a-, u-, ф-). *Souci.* pl. inəzgumən (i-, i-, ф-). Rac. nzgm.

anəẓli, **ⴰⵏⵥⵍⵉ**,
n.m. (a-, u-, ф-). *Engelure, crevasse, gerçure.* ▫Ajris, itəgg (itəkk) inəẓla ikk fassən. *Le froid fait des engelures au niveau des mains.* pl. inəẓla (i-, i-, ф-). Rac. nẓl.

anzəm, **ⴰⵏⵣⵎ**,
n.m. (a-, u-, ф-). *Cuscute(cuscuta epithymum). C'est une plante qui parasite les autres. Elle est constituée d'une masse de fils jaunes. Sans chlorophylle, ses tiges volubiles sont dotées de suçoirs sous forme de ventouses.* pl. inəzmən (i-, i-, ф-). Rac. nzm$_2$.

anzəm

anəzrurəf, **ⴰⵏⵣⵔⵓⵔⴼ**,
n.m. (a-, u-, ф-). *Esquive.* pl. id unəzrurəf. Rac. zrf$_3$.

anəzwi, **ⴰⵏⵣⵡⵉ**,
n.m. (a-, u-, ф-). *Aération.* pl. inəzwan (i-, i-, ф-). Rac. zw$_2$.

anəẓẓi, **ⴰⵏⵥⵥⵉ**,
n.m. (a-, u-, ф-). *Égouttage.* pl. id unəẓẓi. Rac. nẓ$_1$.

anəzzir, **ⴰⵏⵣⵣⵉⵔ**,
n.m. (a-, u-, ф-). *Jet, traite(de traire), filet d'eau.* ▪Fig. *Sperme.* pl. inəzzirən (i-, i-, ф-). dim. tanəzzirt (ta-, t-), pl. tinəzzirin (ti-, t-). Rac. nzr.

anɛar, **ⴰⵏⵄⴰⵔ**,
n.m. (a-, u-, ф-). *Fait de défendre.* pl. id unɛar. Rac. nɛr.

anəɛfəḍ, **ⴰⵏⵄⴼⴹ**,
n.m. (a-, u-, ф-). *Sursaut, fait de sursauter.* pl. id unəɛfəḍ. Rac. nɛfḍ.

anəɛfiḍ, **ⴰⵏⵄⴼⵉⴹ**,
n.m. (a-, u-, ф-). *Sursaut.* pl. inəɛfiḍən (i-, i-, ф-). Rac. nɛfḍ.

anəɣ, **ⴰⵏⵖ**,
voir anaɣ.

anɣal, **ⴰⵏⵖⴰⵍ**,
n.m. (a-, u-, ф-). *Versement.* ▫Anɣal n waman. *Le versement de l'eau.* pl. id unɣal. Rac. nɣl.

anəɣfəs, **ⴰⵏⵖⴼⵙ**,
n.m. (a-, u-, ф-). *Larmoiement, fait de pleurer fortement et sans arrêt.* pl. id unəɣfəs. voir aussi asliɣwət, aməṭṭaw. Rac. nɣfs.

anəɣməc, **ⴰⵏⵖⵎⵛ**,
n.m. (a-, u-, ф-). *Cillement.* ▪Fig. *Réaction, mouvement.* pl. id unəɣməc. Rac. nɣmc.

anəɣnəɣ, **ⴰⵏⵖⵏⵖ**,
n.m. (a-, u-, ф-). *Nasillement.* pl. id unəɣnəɣ. Rac. nɣ$_8$.

anəɣṛam, **ⴰⵏⵖⵕⴰⵎ**,
n.m. et adj. (a-, u-, ф-). *Citadin, urbain.* pl. inəɣṛamən (i-, i-, ф-), f. tanəɣṛamt (ta-, t-), pl. tinəɣṛamin (ti-, t-). Rac. ɣṛm$_3$.

anɣuṛ, **ⴰⵏⵖⵓⵕ**,
n.m. (a-, u-, ф-). *Gouffre, grotte, antre, abri, cave.* pl. inɣuṛən (i-, i-, ф-). Ce mot s'utilise surtout à Figuig d'en Haut. voir aussi aqbun, axuc, axxun, bəḥbuḥa, ifli, ifri, taṣṛaft, anu, taməṭmuṛt. Rac. nɣṛ$_1$.

appyasa, **ⴰⵒⵒⵢⴰⵙⴰ**,
n.m. (a-, u-, ф-). voir abbyasa.

aqabəl, **ⴰⵇⴰⴱⵍ**,
n.m. (a-, u-, ф-). *La garde, la surveillance.* pl. id uqabəl. Rac. qbl$_1$.

aqadda, **ⴰⵇⴰⴷⴷⴰ**,
n.m. (a-, u-, ф-). *Nivelage, égalisation aplatissement.* ▪Fig. *Ivresse* (langage jeune). pl. id uqadda. ▪syn. askussəl. Rac. qd$_2$.

aqaqa, **ⴰⵇⴰⵇⴰ**,
n.m. (a-, u-, ф-). *Palpitation.* pl. id uqaqa. Rac. q_1.

aqawəl, **ⴰⵇⴰⵡⵍ**,
n.m. (a-, u-, ф-). *Promesse.* pl. id uqawəl. Rac. qwl.

aqba, **ⴰⵇⴱⴰ**,
n.m. (a-, u-, ф-). *Jointure, obturation, clôture.* ▫Aqba n uyur. *Côté obscur (sombre) de la lune.* ▫Aqba. *Côté obscur d'une affaire.* ▫Day awal təyyu zzis aqba d uqəndus. *Pour un mot elle a fait un évènement.* pl. iqbawən (i-, i-, ф-). Rac. qb_1.

aqbac, **ⴰⵇⴱⴰⵛ**,
n.m. (a-, u-, ф-). *Griffade.* pl. id uqbac. Rac. qbc_2.

aqbar, **ⴰⵇⴱⴰⵔ**,
n.m. (a-, u-, ф-). *Conservation.* pl. id uqbar. Rac. qbr_1.

aqbas, **ⴰⵇⴱⴰⵙ**,
n.m. (a-, u-, ф-). *Capture, colmatage, obturation.* pl. id uqbas. Rac. qbs_2.

aqbayləy, **ⴰⵇⴱⴰⵢⵍⵢ**,
n.m. et adj. (a-, u-, ф-). *Kabyle.* pl. iqbayləyyən (i-, i-, ф-), f. taqbayləyt (ta-, t-), pl. tiqbayləyyin (ti-, t-). Au féminin, ce mot signifie aussi *Langue ou parler kabyle.*

aqəbbaḍ, **ⴰⵇⴱⴱⴰⴹ**,
n.m. (a-, u-, ф-). *Derrière, cul.* (langage adolescent). pl. iqəbbaḍən (i-, i-, ф-). dim. taqəbbaṭṭ (ta-, t-), pl. tiqəbbaḍin (ti-, t-). On dit également aqəppaḍ / aqəbbuḍ / aqəppuḍ. Rac. qbḍ.

aqəbbic, **ⴰⵇⴱⴱⵉⵛ**,
n.m. (a-, u-, ф-). *Griffure, barbouillis.* pl. iqəbbicən (i-, i-, ф-). dim. taqəbbict (ta-, t-), pl. tiqəbbicin (ti-, t-). On entend aussi [aqəppic]. Rac. qbc_2.

aqəbbəl, **ⴰⵇⴱⴱⵍ**,
n.m. (a-, u-, ф-). *Orientation vers la Mecque (pour prière).* pl. id uqəbbəl. On entend aussi [aqəppəl]. Rac. qbl_3.

aqəbbuḍ, **ⴰⵇⴱⴱⵓⴹ**,
n.m. (a-, u-, ф-). pl. iqəbbuḍən (i-, i-, ф-). voir aqəbbaḍ.

aqəbləy, **ⴰⵇⴱⵍⵢ**,
n.m. et adj. (a-, u-, ф-). *Relatif à l'est, oriental, adret.* pl. iqəbliyən (i-, i-, ф-), f. taqəbləyt (ta-, t-), pl. tiqəbliyin (ti-, t-). Rac. qbl_3.

aqəbqəb, **ⴰⵇⴱⵇⴱ**,
n.m. (a-, u-, ф-). *Vomissement, vomi.* pl. id uqəbqəb. ▪syn. iriran. Rac. qb_3.

aqəbqub, **ⴰⵇⴱⵇⵓⴱ**,
n.m. et adj. (a-, u-, ф-). *Laid, laideur, affreux, hideux, ignoble, décati.* ▫Aqəbqub awiway. *Laideur affreuse.* pl. iqəbqab (i-, i-, ф-), f. taqəbqubt (ta-, t-), pl. tiqəbqab (ti-, t-). Rac. qb_4.

aqəbru, **ⴰⵇⴱⵔⵓ**,
n.m. (a-, u-, ф-). *Arc.* pl. iqəbra (i-, i-, ф-). voir aussi taqəbrutt.Rac. qbr_2.

aqbu, **ⴰⵇⴱⵓ**,
n.m. (a-, u-, ф-). *Enclos, clôture, cavité.* pl. iqba (i-, i-, ф-), dim. taqbutt (ta-, t-), pl. tiqba (ti-, t-) / tiqbatin (ti-, t-). ▫Tiqba. Nom d'un jeu de sept paires de cases dit aussi nikkər. Rac. qb_1.

aqbubbəy, **ⴰⵇⴱⵓⴱⴱⵢ**,
n.m. (a-, u-, ф-). *Obésité, fait de devenir obèse.* pl. id uqbubbəy. On entend aussi : aqbuppəy. Rac. by_1.

aqbubəs, **ⴰⵇⴱⵓⴱⵙ**,
n.m. (a-, u-, ф-). *Frémissement dû au froid.* pl. id uqbubəs. voir aussi arjiji, aṛkikəḍ, aṛqiqəf, ayrurəs, ajummət, arəɛɛəd, aqaqa. Rac. qbs_1.

aqbuc, **ⴰⵇⴱⵓⵛ**,
n.m. (a-, u-, ф-). *Marmite.* Par extension, *société, festin, banquet.* ▪Prov. Maykk illan i təqbuct a t id yaym nnit uɣənja. *Ce qui est dans la marmite sera pris par la louche.* On ne peut rien cacher. La vérité ne se cache pas. C'est à l'épreuve qu'on connaît l'homme. pl. iqbac (i-, i-, ф-). dim. taqbuct (ta-, t-), pl. tiqbac (ti-, t-). ▪voir aussi taxdimt, aydur, tkukutt, taməṛmitt. Rac. qbc_1.

aqbun, **ⴰⵇⴱⵓⵏ**,
n.m. (a-, u-, ф-). *Trou, grotte, mine, galerie, bercail, bouge, taudis.* ▪Fig. *Maison, chambre.* ▫Taqbunt n ijiman. *La nuque.* ▫Taqbunt n wul. *Sternum.* ▫Aqbun n ulum. *La grange.* ▫Aqbun n iməndi. *Le grenier.* pl. iqban/iquban (i-, i-, ф-). dim. taqbunt (ta-, t-), pl. tiqban (ti-, t-). voir aussi axuc, axxun, bəḥbuḥa, ifli / ifri, anɣuṛ, anu, taṣṛaft, taməṭmuṛt. Rac. qbn_1.

aqbur, **ⴰⵇⴱⵓⵔ**,
n.m. et adj. (a-, u-, ф-). *Ancien, archaïque.* ▫Tiyni taqburt. *Dattes conservées.* par opposition à Tiyni tamənzut. *Dattes de la saison.* pl. iqbar (i-, i-, ф-), f. taqburt (ta-, t-), pl. tiqbar (ti-, t-). Rac. qbr_1.

aqcaḥ, **ⴰⵇⵛⴰⵃ**,
n.m. (a-, u-, ф-). *Arrachage, ébréchure.* pl. id uqcaḥ. Rac. qcḥ.

aqəcciḥ, **ⴰⵇⵛⵛⵉⵃ**,
n.m. (a-, u-, ф-). *Fragment, débris, miette, partie.* pl. iqəcciḥən (i-, i-, ф-). Rac. qcḥ.

aqəccər, **ⴰⵇⵛⵛⵔ**,
n.m. (a-, u-, ф-). *Epluchage, grattage, moulage léger, débrouillardise*. pl. id uqəccər. Rac. qcr$_2$.

aqəccuḍ, **ⴰⵇⵛⵛⵓⴹ**,
n.m. (a-, u-, ф-). *Bois*. ▪Fig. *Maigre, roi.* ▫Aqəccuḍ n uysum. *Le billot, l'étale(de boucher).* ▫Aqəccuḍ n uzəmmur. *Bois d'olivier.* ▫Iyy as aqəccuḍ i tmidjətt. Littrl. (Il lui a fait un bois dans le gosier). *Il l'a coincé / forcé. Il n'a pas voulu se déplacer jusqu'à ce qu'il ait eu ce qu'il voulait.* ▫Tajṛa n uqəccuḍ. *Plat en bois.* ▫Ul yufi ula d wi d as ikkəsn aqəccuḍ si tiṭṭ. Littrl. (Il n'a pas trouvé même qui lui ôte le bois de l'œil). *Il est resté dans une solitude ou un isolement extrême.* ▫Ṭṭfən t danis tuɣ issawal ukk qəccuḍ nnəɣ. *Ils l'ont arrêté parce qu'il parlait de notre roi.* ▫Qṛəḍ aqəccuḍ. Littrl. (Casser le bois.) *Promettre, s'engager à.* ▪Prov. D aqəccuḍ təɛqəṛd ay cəkk isḍiṛɣilən. *C'est le bois que tu méprises qui t'aveugle.* Les petits détails peuvent être fatals. pl. iqəcḍan (i-, i-, ф-). dim. taqəccuṭṭ (ta-, t-) (bûchette), pl. tiqəccuḍin (ti-, t-). Les mots kəccu / qəccu font partie du langage enfantin. Rac. qcḍ.

aqəcmir, **ⴰⵇⵛⵎⵉⵔ**,
n.m. (a-, u-, ф-). *Crête rocheuse raide.* pl. iqəcmirən (i-, i-, ф-). ▪syn. tqiccəwt. Rac. qcmr.

aqəcqəc, **ⴰⵇⵛⵇⵛ**,
n.m. (a-, u-, ф-). *Effritement.* pl. id uqəcqəc. Rac. qc$_1$.

aqcur, **ⴰⵇⵛⵓⵔ**,
n.m. (a-, u-, ф-). *Morceau de piment, son de blé.* pl. iqcar (i-, i-, ф-). voir aussi miḥmiḥ. Rac. qcr$_2$.

aqdaf, **ⴰⵇⴷⴰⴼ**,
n.m. (a-, u-, ф-). *La hâte.* pl. id uqdaf. Rac. qdf.

aqḍaɛ, **ⴰⵇⴹⴰⵄ**,
n.m. (a-, u-, ф-). *Traversée, passage, nom du jeu où des conquérants traversent en apnée la plus grande distance dans un bassin.* pl. id uqḍaɛ. On dit aqḍaɛ ou taqḍəɛt. Rac. qḍɛ.

aqəddarəy, **ⴰⵇⴷⴷⴰⵔⵢ**,
n.m. et adj. (a-, u-, ф-). *Moyen, modeste, simple*. pl. iqəddarəyyən (i-, i-, ф-), f. taqəddarəyt (ta-, t-), pl. tiqəddarəyyin (ti-, t-). Rac. qdr.

aqəddəd, **ⴰⵇⴷⴷⴻⴷ**,
n.m. (a-, u-, ф-). *Déchiquetage, émiettement.* pl. id uqəddəd. Rac. qd$_3$.

aqəddəḥ, **ⴰⵇⴷⴷⵃ**,
n.m. (a-, u-, ф-). *Fait de taper sur la tête de quelqu'un avec la paume de la main.* pl. id uqəddəḥ. Rac. qdḥ$_2$.

aqəddid, **ⴰⵇⴷⴷⵉⴷ**,
n.m. (a-, u-, ф-). *Viande conservée par séchage, viande asséchée.* pl. iqəddidən (i-, i-, ф-). Rac. qd$_3$.

aqəddəm, **ⴰⵇⴷⴷⵎ**,
n.m. (a-, u-, ф-). *Piaffement.* pl. id uqəddəm. Rac. qdm.

aqədduḥ, **ⴰⵇⴷⴷⵓⵃ**,
n.m. (a-, u-, ф-). *Vase, jatte, nid, bastion.* ▫Aqədduḥ n tzizwa. *Nid d'abeilles.* ▫Aqədduḥ n tiyni. *Une jatte remplie de dattes.* ▫Aqədduḥ n icəffaṛən. *Bastion des voleurs.* pl. iqədwaḥ (i-, i-, ф-). ▪syn. adif. Rac. qdḥ$_1$.

aqfal, **ⴰⵇⴼⴰⵍ**,
n.m. (a-, u-, ф-). *Etre complet.* pl. id uqfal. Rac. qfl.

aqfar, **ⴰⵇⴼⴰⵔ**,
n.m. (a-, u-, ф-). *Rétrécissement, disette, crise, insuffisance.* ▪ant. tirəwt. pl. id uqfar. Rac. qfr.

aqfaz, **ⴰⵇⴼⴰⵣ**,
n.m. (a-, u-, ф-). *Activité, vitalité.* pl. id uqfaz. Rac. qfz$_1$.

aqəffaz, **ⴰⵇⴼⴼⴰⵣ**,
n.m. (a-, u-, ф-). *Sac à deux mains.* pl. iqəffazən (i-, i-, ф-), f. taqəffazt (ta-, t-), pl. tiqəffazin (ti-, t-). Rac. qfz$_2$.

aqəffəṛ, **ⴰⵇⴼⴼⵕ**,
n.m. (a-, u-, ф-). *Gâchis, crise.* pl. id uqəffəṛ. Rac. qfṛ.

aqəfqaf, **ⴰⵇⴼⵇⴰⴼ**,
n.m. et adj. (a-, u-, ф-). *Maladroit.* pl. iqəfqafən (i-, i-, ф-), f. taqəfqaft (ta-, t-), pl. tiqəfqafin (ti-, t-). voir aussi ahraraw, afəṛfac. Rac. qf$_3$.

aqəfqəf, **ⴰⵇⴼⵇⴼ**,
n.m. (a-, u-, ф-). *Maladresse, gaucherie.* pl. id uqəfqəf. voir aussi ahrirəw, təhrirəw, afəṛfəc, tiffəṛfəct. Rac. qf$_3$.

aqəhqəh, **ⴰⵇⵀⵇⵀ**,
n.m. (a-, u-, ф-). *Éclat de rire.* pl. id uqəhqəh. Rac. qh$_2$.

aqiccəw, **ⴰⵇⵉⵛⵛⵡ**,
n.m. (a-, u-, ф-). *Etat de ce qui est pointu, fait de former une crête ou de monter à pic.* ▪Fig. *Vigilance, alerte.* pl. id uqiccəw. Rac. cw$_1$.

aqiḍuḍ, **ⴰⵇⵉⴹⵓⴹ**,
n.m. et adj. (a-, u-, ф-). *Ecourté.* pl. iqiḍuḍən (i-, i-, ф-), f. taqiḍutt (ta-, t-), pl. tiqiḍuḍin (ti-, t-). Rac. qḍ$_2$.

aqiduḥ, **ⴰⵇⵉⴷⵓⵃ**

n.m. et adj. (a-, u-, ф-). *Homme aux genoux pliés.* pl. iqiduḥən (i-, i-, ф-), f. taqiduḥt (ta-, t-), pl. tiqiduḥin (ti-, t-). Rac. qdḥ$_5$.

aqimi, **ⴰⵇⵉⵎⵉ**,
n.m. (a-, u-, ф-). pl. id uqimi. voir aɣimi. Rac. qm$_2$.

aqiqəy, **ⴰⵇⵉⵇⵢ**,
n.m. (a-, u-, ф-). *Coup sec et dur reçu sur la tête(sans blessure).* pl. id uqiqəy. voir aussi tkurrizt, amraz, askurrəz, amərriz, acəqqəṛ, acəqqiṛ. Rac. qy$_1$.

aqisqəs, **ⴰⵇⵉⵙⵇⵙ**,
n.m. (a-, u-, ф-). *Éclat, brillance.* pl. id uqisqəs. On dit indifféremment aqisqəs ou tiqqisqəst. voir aussi afiffəy, tiqqisqəst, aẓhaṛ, abəṛqiqəs, abagəẓ, aṣəmməṛ, asissəɣ, aẓinẓəṛ. Rac. qs.

aqjaṛ, **ⴰⵇⵊⴰⵔ**,
n.m. (a-, u-, ф-). *Turbulence, agacement, tyrannie.* pl. id uqjaṛ. Rac. qjṛ.

aqəjjiṛ, **ⴰⵇⵊⵊⵉⵔ**,
n.m. et adj. (a-, u-, ф-). *Tyran.* ▪Prov. Mḍəl qəjjiṛ, tafəd qəjjiṛ. *Enterre un tyran, tu trouves un tyran.* Un tyran meurt, un autre pousse. Le roi est mort, vive le roi! pl. iqəjjiṛən (i-, i-, ф-), f. taqəjjiṛt (ta-, t-), pl. tiqəjjiṛin (ti-, t-). On dit aussi aməqjuṛ. Rac. qjṛ.

aqlil

aqlil, **ⴰⵇⵍⵉⵍ**,
n.m. (a-, u-, ф-). *Cruche, jarre.* ▪Fig. *Beau gosse.* ▪Prov. Uc ay aqlil i tərga! *Donne ô jarre au canal!* Se dit quand un grand demande à un petit ou quand un riche demande à un pauvre ou quand un nom connaisseur dit à un connaisseur. pl. iqlilən (i-, i-, ф-). dim. taqlilt (ta-, t-), pl. tiqlilin (ti-, t-). voir aussi aqəllal, aɣəllus, txabəyt. Rac. ql$_4$.

aqəllal$_1$, **ⴰⵇⵍⵍⴰⵍ**,
n.m. et adj. (a-, u-, ф-). *Jarre dont la bouche est plus petite que la partie bombée. On l'utilisait surtout pour la conservation de l'huile de beurre(udi).* ▪Fig. *Chauve, crâne rasé.* ▫Aqəllal n wudi. *Beurrier.* pl. iqəllalən (i-, i-, ф-), dim. taqəllalt (ta-, t-), pl. tiqəllalin (ti-, t-). ▪syn.(de calvitie) taqənṣalt. voir aussi aqlil, aɣəllus, txabəyt. Rac. ql$_4$.

aqəllal n wudi

aqəllal$_2$, **ⴰⵇⵍⵍⴰⵍ**,
n.m. (a-, u-, ф-). Petit tambour se tenant dans une main et couvert de peau d'animal. Il n'a qu'une membrane. Sa forme est comme celle d'un sablier. Il est réputé outil de musique féminin. ▫Iqqim ittcat aqəllal. *Il est resté dans l'expectative, sans réaction ou dans de mauvaises conditions.* pl. iqəllalən (i-, i-, ф-). dim. taqəllalt (ta-, t-). pl. tiqəllalin (ti-, t-). Rac. ql$_5$.

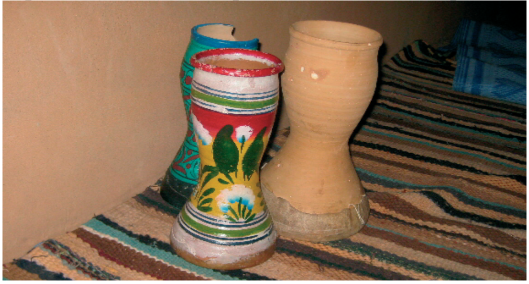

iqəllalən

aqəlləc, **ⴰⵇⵍⵍⵛ**,
n.m. (a-, u-, ф-). *Insolence, irrespect.* ▪Fig. *Ivresse.* pl. id uqəlləc. ▪syn. aḍṣaṛ. Rac. qlc.

aqəlli, **ⴰⵇⵍⵍⵉ**,
n.m. (a-, u-, ф-). *Rareté.* pl. id uqəlli. Rac. ql$_8$.

aqəlluc, **ⴰⵇⵍⵍⵓⵛ**,
n.m. et adj. (a-, u-, ф-). *Vase.* ▪Fig. *Mignon, mignard.* pl. iqəlwac (i-, i-, ф-). dim. taqəlluct (ta-, t-), pl. tiqəlwac (ti-, t-) / tiqəllucin (ti-, t-). Rac. qlc.

aqəlluɛ, **ⴰⵇⵍⵍⵓⵄ**,
n.m. (a-, u-, ф-). *Corne.* ▫Aqəlluɛ n tiyni. *Petite jarre à dattes.* ▫Iyyu iqəlwaɛ. Littrl. (Il a fait des cornes). *Il devient méchant. Il désobéit. Il est hors contrôle.* pl. iqəlwaɛ (i-, i-, ф-). dim. taqəlluɛt (ta-, t-), pl. tiqəlluɛin (ti-, t-). Rac. qlɛ.

aqəlləz, **ⴰⵇⵍⵍⵣ**,
n.m. (a-, u-, ф-). *Coupe (terme de couture).* pl. id uqəlləz. Rac. qlz.

aqəlləɛ **ⴰⵇⵍⵍⵄ**,
n.m. (a-, u-, ф-). *Heurt, démarrage.* pl. id uqəlləɛ. ▪syn. angas. Rac. qlɛ.

aqəlmun, **oƵИⵎ8ⵏ**,
n.m. (a-, u-, ф-). *Capuchon, capuche.* pl. iqəlmunən (i-, i-, ф-). voir aqəlmuq. Rac. qlmn.

aqəlmuq, **oƵИⵎ8Ƶ**,
n.m. (a-, u-, ф-). *Capuchon, capuche.* pl. iqəlmaq (i-, i-, ф-). dim. taqəlmuqt (ta-, t-), pl. tiqəlmaq (ti-, t-) / tiqəlmuqin (ti-, t-). Taqəlmuqt se dit aussi de la partie du métier à tisser destinée à être le capuchon du burnous. On entend mais rarement aqəlmun au lieu de aqəlmuq. ▪syn. rég. agəlmus. Rac. qlmq.

aqəlqəl, **oƵИƵИ**,
n.m. (a-, u-, ф-). *Taquinerie, harcèlement.* pl. id uqəlqəl. Rac. ql$_6$.

aqəlqul, **oƵИƵ8И**,
n.m. (a-, u-, ф-). *Crâne, tête.* ▪Fig. Tout objet ayant la forme ronde comme celle de la tête, monticule. ▫Iṛṛẓ uqəlqul nnəc. *Ta tête est cassée. Tu as la migraine. Tu es sage.* ▫Ikkəs i-dd aqəlqul inux. *Il m'a cassé la tête.* ▫Iyy it anəctin n uqəlqul nnəs. *Il a fait une bêtise très grande.* ▫Tuɣ tnəkkəḍ di iqəlqal. Littrl. (Elle coupait des têtes en moi.) *Elle m'a parlé de choses très secrètes. Elle s'est confiée à moi. Elle m'a parlé de ses secrets les plus intimes.* ▫Day nətta d uqəlqul nnəs. Littrl. (Lui et sa tête). *Lui tout seul, sans faire participer personne.* ▫Isi f uqəlqul nnəc. *Assume! Il faut accepter les conséquences.* ▫Day yudu aykk ufix tinisa n uqəlqul inux. Littrl. (Ce n'est que maintenant que j'ai trouvé les clés de ma tête.) *Maintenant je me sens bien à l'aise.* ▫Ul iɛlim aqəlqul n unəctu. *Il ne peut pas supporter tout cela.* ▫Aqəlqul n uḥərdan, Variété de dattes. voir Annexes / tiyni. pl. iqəlqal (i-, i-, ф-). voir ixəf, gayyu, alli. Rac. ql$_6$.

aqluləb, **oƵИ8ИΘ**,
n.m. (a-, u-, ф-). *Écroulement, dégringolade(Fait de tomber du haut en roulant).* pl. id uqluləb. Rac. qlb$_3$.

aqmamas, **oƵⵎoⵎoʘ**,
n.m. et adj. (a-, u-, ф-). *Défiant, hardi.* ▫Tiwətmin n wassu d tiqmamasin. *Les filles d'aujourd'hui sont défiantes.* pl. iqmamasən (i-, i-, ф-), f. taqmamast (ta-, t-), pl. tiqmamasin (ti-, t-). Rac. qms.

aqəmmaṛ, **oƵⵎⵎQ**,
n.m. et adj. (a-, u-, ф-). *Joueur de hasard ou d'argent, spéculateur.* ▪Fig. *Aventurier.* pl. iqəmmaṛən (i-, i-, ф-), f. taqəmmaṛt (ta-, t-), pl. tiqəmmaṛin (ti-, t-). Rac. qmṛ.

aqəmməc, **oƵⵎⵎƓ**,
n.m. (a-, u-, ф-). *Fait de froncer les sourcils, clignement.* pl. id uqəmməc. Rac. qmc.

aqəmməm, **oƵⵎⵎ8̶ⵎ**,
n.m. (a-, u-, ф-). *Fait de donner des coups de gueule.* ▪Fig. *Fait de brutaliser verbalement.* pl. id uqəmməm. Rac. qm$_4$.

aqəmməṛ, **oƵⵎⵎQ**,
n.m. (a-, u-, ф-). *Jeu de hasard ou d'argent, spéculation.* ▪Fig. *Hasard, aventure.* pl. id uqəmməṛ. Rac. qmṛ.

aqəmmum, **oƵⵎⵎ8ⵎ**,
n.m. (a-, u-, ф-). *Visage.* Ce mot s'utilise quand celui qui parle est emporté ou énervé. ▫Ay aqəmmum n tdisəyt. *Visage de moustique!* (dit pour masc.). A taqəmmumt n tdisəyt! *Visage de moustique!* (dit pour fém.). ▫Afy ay aqəmmum n uɣərda! *Espèce d'une souris, va!* pl. iqəmmam (i-, i-, ф-), dim. taqəmmumt (ta-, t-), pl. tiqəmmumin (ti-, t-) / tiqəmmam (ti-, t-) voir aussi aɣənsu, axəncuc, udəm, aɣənbu. Rac. qm$_4$.

aqəmqəm, **oƵⵎƵⵎ**,
n.m. (a-, u-, ф-). *Fait de donner en cachette.* ▪Fig. *Dessous de table, corruption.* pl. id uqəmqəm. Rac. qm$_3$.

aqmuməs, **oƵⵎ8ⵎʘ**,
n.m. (a-, u-, ф-). *Défi, hardiesse.* pl. id uqmuməs. Rac. qms.

aqnaḍ, **oƵⵏoE**,
n.m. (a-, u-, ф-). *Nostalgie, mal du pays.* pl. id uqnaḍ. Rac. qnḍ$_2$.

aqnannay, **oƵⵏoⵏⵏoΣ**,
n.m. et adj. (a-, u-, ф-). *Rond, sphérique, courtaud, trapu, boulot.* pl. iqnannayən (i-, i-, ф-), f. taqnannayt (ta-, t-), pl. tiqnannayin (ti-, t-). Rac. qny.

aqənbaṣ, **oƵⵏΘoƠ**,
n.m. et adj. (a-, u-, ф-). *Sage, sensé, métreur, judicieux.* pl. iqənbaṣən (i-, i-, ф-), f. taqənbaṣt (ta-, t-), pl. tiqənbaṣin (ti-, t-). Rac. qnbṣ.

aqənbəṣ, **oƵⵏΘƠ**,
n.m. (a-, u-, ф-). *Méditation, réflexion profonde.* pl. id uqənbəṣ. Rac. qnbṣ.

aqənḍaṛ, **oƵⵏEoQ**,
n.m. (a-, u-, ф-). *Quintal.* ▫Aqənḍaṛ n watay. *Un quintal de thé.* ▫Illa di uqənḍaṛ n yiṭəṣ.Littrl. (Il y a un quintal de sommeil en moi.) *Je manque énormément de sommeil.* pl. iqənḍaṛən (i-, i-, ф-). Rac. qnḍṛ.

aqənnamum, **oƵⵏⵏoⵎ8ⵎ**,
n.m. (a-, u-, ф-). *La cannelle.* pl. iqənnumam (i-, i-, ф-). ▪Rq. Ce mot est très rare. Rac. qnm.

aqənnəf, **oƵⵏⵏⲎ**,

n.m. (a-, u-, ɸ-). *Sévérité, gravité, sérieux.* pl. id uqənnəf. Rac. qnf.

aqənnin, **ⴰⵇⵏⵏⵉⵏ**,
n.m. et adj. (a-, u-, ɸ-). *Colosse, géant (comme le tronc d'un arbre).* pl. iqənninən (i-, i-, ɸ-). dim. taqənnint (ta-, t-), pl. tiqənninin (ti-, t-). Rac. qn$_3$.

aqənnət, **ⴰⵇⵏⵏⵜ**,
n.m. (a-, u-, ɸ-). *Fait de prendre le coin, isolement.* pl. id uqənnət. Rac. qnt$_1$.

aqənnuẓ, **ⴰⵇⵏⵏⵓⵥ**,
n.m. (a-, u-, ɸ-). *Crotte, fèces, étron en forme de boule.* ▪Rq. Ce terme s'utilise en parlant de l'homme ou des animaux. pl. iqənwaẓ (i-, i-, ɸ-). dim. taqənnuẓt (ta-, t-), pl. tiqənwaẓ (ti-, t-). Rac. qnẓ.

aqəntəy, **ⴰⵇⵏⵜⵢ**,
n.m. et adj. (a-, u-, ɸ-). *Du coin.* pl. iqəntay (i-, i-, ɸ-), f. taqəntəyt (ta-, t-), pl. tiqəntay (ti-, t-). Rac. qnt$_1$.

aqnunnəy, **ⴰⵇⵏⵓⵏⵏⵢ**,
n.m. (a-, u-, ɸ-). *État de ce qui est trapu.* pl. id uqnunnəy. Rac. qny.

aqnunəy, **ⴰⵇⵏⵓⵏⵢ**,
n.m. (a-, u-, ɸ-). *Dégringolade, descente.* pl. id uqnunəy. On entend quelquefois : aknunəy. Rac. qny.

aqəppaḍ, **ⴰⵇⴱⴱⴰⴹ**,
n.m. (a-, u-, ɸ-). pl. iqəppaḍən (i-, i-, ɸ-). voir aqəbbaḍ.

aqəppic, **ⴰⵇⴱⴱⵉⵛ**,
n.m. (a-, u-, ɸ-). pl. iqəppicən (i-, i-, ɸ-). voir aqəbbic.

aqəppəl, **ⴰⵇⴱⴱⵍ**,
n.m. (a-, u-, ɸ-). pl. id uqəppəl. voir aqəbbəl.

aqrab, **ⴰⵇⵔⴰⴱ**,
n.m. (a-, u-, ɸ-). *Etat de ce qui est proche, à côté, non loin.* pl. id uqrab. Rac. qrb.

aqrad, **ⴰⵇⵔⴰⴷ**,
n.m. (a-, u-, ɸ-). *Débrouillardise, ingéniosité.* pl. id uqrad. Rac. qrd$_3$.

aqṛaḍ$_1$, **ⴰⵇⵕⴰⴹ**,
n.m. (a-, u-, ɸ-). *Fracture, cassure, raccourci, traversée.* ▫Aqṛaḍ n ufud. *Agenouillement.* pl. id uqṛaḍ. Rac. qṛḍ$_1$.

aqṛaḍ$_2$, **ⴰⵇⵕⴰⴹ**,
n.m. (a-, u-, ɸ-). *Dénonciation, délation.* pl. id uqṛaḍ. Rac. qṛḍ$_2$.

aqṛaḍ$_3$, **ⴰⵇⵕⴰⴹ**,
n.m. (a-, u-, ɸ-). *Raccourci, traversée.* pl. id uqṛaḍ. Rac. qṛḍ$_3$.

aqṛaf, **ⴰⵇⵕⴰⴼ**,
n.m. (a-, u-, ɸ-). *Fait d'avoir froid.* pl. id uqṛaf. Rac. qṛf.

aqṛaḥ, **ⴰⵇⵕⴰⵃ**,
n.m. (a-, u-, ɸ-). *Sentiment d'humiliation ou d'offense.* pl. id uqṛaḥ. ▪syn. aḥṛuṛəṣ. Rac. ḥṛq.

aqrarac, **ⴰⵇⵔⴰⵔⴰⵛ**,
n.m. et adj. (a-, u-, ɸ-). *Croustillant.* pl. iqraracən (i-, i-, ɸ-), pl. taqraract (ta-, t-), pl. tiqraracin (ti-, t-). Rac. qrc$_2$.

aqṛaṣ, **ⴰⵇⵕⴰⵚ**,
n.m. (a-, u-, ɸ-). *Compression, étreinte, serrement.* pl. id uqṛaṣ. Rac. qṛṣ.

aqərbəc, **ⴰⵇⵔⴱⵛ**,
n.m. (a-, u-, ɸ-). *Bricole.* pl. id uqərbəc. Rac. qrbc.

aqərca, **ⴰⵇⵔⵛⴰ**,
n.m. (a-, u-, ɸ-). *Éveil, développement.* pl. id uqərca. Rac. qrc$_1$.

aqərcad, **ⴰⵇⵔⵛⴰⴷ**,
n.m. (a-, u-, ɸ-). *Allumette.* pl. iqərcadən (i-, i-, ɸ-). Rac. qrcd.

aqərcal, **ⴰⵇⵔⵛⴰⵍ**,
n.m. (a-, u-, ɸ-). *Carde, peigne pour laine.* pl. iqərcalən (i-, i-, ɸ-). ▪syn. aqərdac. Rac. qrcl.

aqərcəl, **ⴰⵇⵔⵛⵍ**,
n.m. (a-, u-, ɸ-). *Cardage.* pl. id uqərcəl. ▪syn. aqərdəc. Rac. qrcl.

aqərdac, **ⴰⵇⵔⴷⴰⵛ**,
n.m. (a-, u-, ɸ-). *Laine cardée.* pl. iqərdacən (i-, i-, ɸ-). ▪syn. aqərcal. Rac. qrdc.

aqəṛḍal, **ⴰⵇⵕⴹⴰⵍ**,
n.m. et adj. (a-, u-, ɸ-). *Géant, gigantesque, immense, colossal, énorme.* ▫Variété de dattes. voir Annexes / tiyni. pl. iqəṛḍalən (i-, i-, ɸ-), f. taqəṛḍalt (ta-, t-), pl. tiqəṛḍalin (ti-, t-). Rac. qṛḍl.

aqərdəc, **ⴰⵇⵔⴷⵛ**,
n.m. (a-, u-, ɸ-). *Cardage de laine.* pl. id uqərdəc. ▪syn. aqərcəl. Rac. qrdc.

aqərdəddəw, **ⴰⵇⵔⴷⴻⴷⴷⵡ**,
n.m. (a-, u-, ɸ-). *État de douleur causé par un coup reçu au niveau des os.* pl. id uqərdəddəw. Rac. qrdw.

aqərdis, **ⴰⵇⵔⴷⵉⵙ**,
n.m. (a-, u-, ɸ-). *Gambade, galipette.* pl. iqərdisən (i-, i-, ɸ-). dim. taqərdist (ta-, t-), pl. tiqərdisin (ti-, t-). ▪syn. tanəkkizt. Rac. qrds.

aqəṛḍəl, **ⴰⵇⵕⴹⵍ**,
n.m. (a-, u-, ф-). *Gigantisme, croissance démesurée.* pl. id uqəṛḍəl. Rac. qṛḍl.

aqərdəs, **ⴰⵇⵔⴷⵙ**,
n.m. (a-, u-, ф-). *Action de sautiller.* pl. id uqərdəs. Rac. qrds.

aqərdun, **ⴰⵇⵔⴷⵓⵏ**,
n.m. (a-, u-, ф-). *Cordon avec lequel on tresse les cheveux.* pl. iqərdan (i-, i-, ф-). Rac. qrdn.

aqərdəy, **ⴰⵇⵔⴷⵢ**,
n.m. et adj. (a-, u-, ф-). *Impair.* pl. iqərday (i-, i-, ф-), f. taqərdəyt (ta-, t-), pl. tiqərday (ti-, t-). Rac. qrd$_1$.

aqṛəfṭan, **ⴰⵇⵕⴼⵟⴰⵏ**,
n.m. et adj. (a-, u-, ф-). *Caftan.* pl. iqṛəfṭanən = (i-, i-, ф-). Rac. qṛfṭn.

aqərmim, **ⴰⵇⵔⵎⵉⵎ**,
n.m. (a-, u-, ф-). *Jeune.* ▪Fig. *Robuste, solide.* pl. iqərmimən (i-, i-, ф-), f. taqərmimt (ta-, t-), pl. tiqərmimin (ti-, t-). ▪syn. ḥudrəy. Rac. qrm.

aqərmuc, **ⴰⵇⵔⵎⵓⵛ**,
n.m. (a-, u-, ф-). *Pied très maigre, jambe filiforme.* pl. iqərmac (i-, i-, ф-). voir aussi ḍaṛ. Rac. qrmc.

aqṛəmẓəy, **ⴰⵇⵕⵎⵥⵢ**,
n.m. et adj. (a-, u-, ф-). *Cramoisi, rouge foncé.* pl. iqṛəmẓay (i-, i-, ф-), f. taqṛəmẓəyt (ta-, t-), pl. tiqṛəmẓay (ti-, t-). Rac. qṛmẓ.

aqərnəf, **ⴰⵇⵔⵏⴼ**,
n.m. (a-, u-, ф-). *Bastonnade, raquette.* pl. id uqərnəf. Rac. qrnf.

aqərnif, **ⴰⵇⵔⵏⵉⴼ**,
n.m. (a-, u-, ф-). *Raquette, batte.* ▪Fig. *Garçon ou fille de grande taille.* ▫Taqərnift : Nom d'un jeu qui ressemble au base-ball américain (voir Annexes / aqərnif). pl. iqərnaf (i-, i-, ф-), dim. taqərnift (ta-, t-), pl. tiqərnaf (ti-, t-). ▪syn. biṣbul. Rac. qrnf.

aqəṛqac, **ⴰⵇⵕⵇⴰⵛ**,
n.m. et adj. (a-, u-, ф-). *Craquelant.* pl. iqəṛqacən (i-, i-, ф-), f. taqəṛqact (ta-, t-), pl. tiqəṛqacin (ti-, t-). Rac. qṛqc.

aqəṛqaṛ, **ⴰⵇⵕⵇⴰⵕ**,
n.m. (a-, u-, ф-). *Breloque.* pl. iqəṛqaṛən (i-, i-, ф-). Rac. qṛ$_5$.

aqəṛqəb, **ⴰⵇⵕⵇⴱ**,
n.m. (a-, u-, ф-). *Enrichissement.* pl. id uqəṛqəb. Rac. qṛqb.

aqəṛqəc, **ⴰⵇⵕⵇⵛ**,
n.m. (a-, u-, ф-). *Craquelage, cliquetis.* pl. id uqəṛqəc. Rac. qṛqc.

aqəṛqəf, **ⴰⵇⵕⵇⴼ**,
n.m. (a-, u-, ф-). *Tremblotement.* pl. id uqəṛqəf. voir aussi arjiji, tarjajut, aṛkikəḍ, aqaqa, aṛqiqəf, ayrurəs, aqbubəs, arəɛɛəd, ajummət. Rac. qṛf.

aqəṛqəṛ, **ⴰⵇⵕⵇⵕ**,
n.m. (a-, u-, ф-). *Coassement.* ▪Fig. *Tapage, fait d'être vide.* pl. id uqəṛqəṛ. Rac. qṛ$_5$.

aqəṛquṛ, **ⴰⵇⵕⵇⵓⵕ**,
n.m. (a-, u-, ф-). *Terminus.* pl. iqəṛqaṛ (i-, i-, ф-). dim. taqəṛquṛt (ta-, t-), pl. tiqəṛqaṛ (ti-, t-). Rac. qṛ$_3$.

aqəṛṛaḍ, **ⴰⵇⵕⵕⴰⴹ**,
n.m. et adj. (a-, u-, ф-). *Mouchard, délateur.* pl. iqəṛṛaḍən (i-, i-, ф-), f. taqəṛṛatt (ta-, t-), pl. tiqəṛṛaḍin (ti-, t-). Rac. qṛḍ$_2$.

aqərrəb, **ⴰⵇⵔⵔⴱ**,
n.m. (a-, u-, ф-). *Approche, imminence.* pl. id uqərrəb. Rac. qrb.

aqərrəc, **ⴰⵇⵔⵔⵛ**,
n.m. (a-, u-, ф-). *Dépouillement, privation, dégarnissage.* pl. id uqərrəc. Rac. qrc$_2$.

aqərrəd, **ⴰⵇⵔⵔⴷ**,
n.m. (a-, u-, ф-). *Accroupissement, fait de se tenir accroupi.* pl. id uqərrəd. Rac. qrd$_2$.

aqərri, **ⴰⵇⵔⵔⵉ**,
n.m. (a-, u-, ф-). *Aveu.* pl. id uqərri. Rac. qr.

aqərruc, **ⴰⵇⵔⵔⵓⵛ**,
n.m. (a-, u-, ф-). *Vélo, vélo sans accessoires.* pl. iqərwac (i-, i-, ф-). dim. taqərruct (ta-, t-), pl. tiqərwac (ti-, t-). voir aussi afəkləy. Rac. qrc$_2$.

aqəṛṛəɛ, **ⴰⵇⵕⵕⵄ**,
n.m. (a-, u-, ф-). *Heurt.* pl. id uqəṛṛəɛ. Rac. qṛɛ$_1$.

aqrurəc, **ⴰⵇⵔⵓⵔⵛ**,
n.m. (a-, u-, ф-). *Craquelage.* pl. id uqrurəc. Rac. qrc$_2$.

aqṛuṛəḥ, **ⴰⵇⵕⵓⵕⵃ**,
n.m. (a-, u-, ф-). *Offuscation.* pl. id uqṛuṛəḥ. ▪voir aussi aḥṛuṛəq. ▪syn. aḥṛuṛəṣ. Rac. ḥṛq.

aqərwac, **ⴰⵇⵔⵡⴰⵛ**,
n.m. (a-, u-, ф-). *Gibecière.* pl. iqərwac / iqərwacən (i-, i-, ф-). Rac. qrc$_2$.

aqərwəc, **ⴰⵇⵔⵡⵛ**,
n.m. (a-, u-, ф-). *Grignotement.* pl. id uqərwəc. voir aussi asəqrurəc, tamətciwt, ufuẓ, asluffəẓ, alqaw, ayəẓẓi, ahmuməc, asəhmuməc, asəmrurəd, asṛaḍ, taməjliwt, askaḥ, azənnəd, ahbaṛ, ahəbbiṛ, almaẓ,

ibbaẓ. Rac. qrc$_2$.

aqsaf, **ⴰⵇⵙⴰⴼ**,
n.m. (a-, u-, ф-). *Rétrécissement, diminution, décroissance, baisse, décroissement.* pl. id uqsaf. ▪ant. taẓiṛṛi. Rac. qsf.

aqṣaḥ, **ⴰⵇⵚⴰⵃ**,
n.m. (a-, u-, ф-). *Dureté, difficulté, rigidité, consistance.* pl. id uqṣaḥ. Rac. qṣḥ.

aqsirəy, **ⴰⵇⵙⵉⵔⵢ**,
n.m. (a-, u-, ф-). *Gala, concert.* pl. iqsiray (i-, i-, ф-). dim. taqsirəyt (ta-, t-). pl. tiqsiray (ti-, t-).Rac. qsr$_2$.

aqəṣləḥ, **ⴰⵇⵚⵍⵃ**,
n.m. (a-, u-, ф-). *Calvitie, chute des cheveux.* pl. id uqəṣləḥ. Rac. qṣlḥ.

aqəṣliḥ, **ⴰⵇⵚⵍⵉⵃ**,
n.m. et adj. (a-, u-, ф-). *Homme chauve.* pl. iqəṣliḥən (i-, i-, ф-), f. taqəṣliḥt (ta-, t-), pl. tiqəṣliḥin (ti-, t-). Rac. qṣlḥ.

aqəsrəy, **ⴰⵇⵙⵔⵢ**,
n.m. (a-, u-, ф-). *Sablier.* pl. iqəsray (i-, **i**-, ф-). Rac. qsr$_1$.

aqəssər, **ⴰⵇⵙⵙⵔ**,
n.m. (a-, u-, ф-). *Veillée.* pl. id uqəssər. Rac. qsr$_2$.

aqəṭṭəb, **ⴰⵇⵟⵟⴱ**,
n.m. (a-, u-, ф-). *Elagage, émondage, taillage, ébranchage, abattage, défrichement.* pl. id uqəṭṭəb. Rac. qṭb.

aqəttun, **ⴰⵇⵜⵜⵓⵏ**,
n.m. et adj. (a-, u-, ф-). *Malin, rusé.* pl. iqəttan (i-, i-, ф-), f. taqəttunt (ta-, t-), pl. tiqəttan (ti-, t-). Rac. qtn.

aqubban, **ⴰⵇⵓⴱⴱⴰⵏ**,
n.m. et adj. (a-, u-, ф-). *Ignorant, inculte analphabète.* pl. iqubbanən (i-, i-, ф-), f. taqubbant (ta-, t-), pl. tiqubbanin (ti-, t-). On entend par assourdissement [aquppan]. Rac. qbn$_2$.

aqubbəy, **ⴰⵇⵓⴱⴱⵢ**,
n.m. (a-, u-, ф-). *Fait de se recroqueviller ou de rapetisser.* pl. id uqubbəy. On entend [aquppəy] par assourdissement. Rac. by$_1$.

aquciḥ, **ⴰⵇⵓⵛⵉⵃ**,
n.m. et adj. (a-, u-, ф-). *Ébréché.* pl. iquciḥən (i-, i-, ф-). dim. taquciḥt (ta-, t-), pl. tiquciḥin (ti-, t-). Rac. qcḥ.

aqucmər, **ⴰⵇⵓⵛⵎⵔ**,
n.m. (a-, u-, ф-). *Restriction, Etreinte, pression.* pl. id uqucmər. Rac. cmr$_1$.

aquddəḥ, **ⴰⵇⵓⴷⴷⵃ**,
n.m. (a-, u-, ф-). *Mort.* pl. id uquddəḥ. Rac. qdḥ$_3$.

aquḍiḍ, **ⴰⵇⵓⴹⵉⴹ**,
n.m. et adj. (a-, u-, ф-). *A la queue coupée, dépourvu de queue.* pl. iquḍiḍən (i-, i-, ф-), f. taquḍitt (ta-, t-), pl. tiquḍiḍin (ti-, t-). Rac. qḍ$_2$.

aqujjəε, **ⴰⵇⵓⵊⵊⵄ**,
n.m. (a-, u-, ф-). *Mort, trépas, agonie.* pl. id uqujjəε. Rac. qjε.

aqummər, **ⴰⵇⵓⵎⵎⵔ**,
n.m. (a-, u-, ф-). *Fait de recroqueviller ou de s'accroupir.* pl. id uqummər. Rac. mr$_2$.

aqunṣu, **ⴰⵇⵓⵏⵚⵓ**,
n.m. (a-, u-, ф-). *Consul.* pl. iqunṣulən (i-, i-, ф-). Rac. qnṣl$_2$.

aquppan, **ⴰⵇⵓⴱⴱⴰⵏ**,
n.m. et adj. (a-, u-, ф-). pl. iquppanən (i-, i-, ф-), f. taquppant (ta-, t-), pl. tiquppanin (ti-, t-). voir aqubban.

aquppəy, **ⴰⵇⵓⴱⴱⵢ**,
n.m. (a-, u-, ф-). pl. id uquppəy. voir aqubbəy.

aquṣən, **ⴰⵇⵓⵚⵏ**,
n.m. (a-, u-, ф-). *Consigne, fait de consigner.* ▪Fig. *Enfermement.* pl. id uquṣən. Rac. qṣn.

aqussəm, **ⴰⵇⵓⵙⵙⵎ**,
n.m. (a-, u-, ф-). *Hébétude, engourdissement.* pl. id uqussəm. Rac. qsm.

aquyyəm, **ⴰⵇⵓⵢⵢⵎ**,
n.m. (a-, u-, ф-). *Hardiesse, bravoure, défi.* pl. id uquyyəm. Rac. qym.

aqəwwəs, **ⴰⵇⵡⵡⵙ**,
n.m. (a-, u-, ф-). *Soutien des régimes de dattes contre une éventuelle cassure.* pl. id uqəwwəs. Rac. qws.

aqəyyar, **ⴰⵇⵢⵢⴰⵔ**,
n.m. et adj. (a-, u-, ф-). *Garçon, bijou à la forme de garçon.* pl. iqəyyarən (i-, i-, ф-), f. taqəyyart (ta-, t-), pl. tiqəyyarin (ti-, t-). Au féminin ce mot signifie : *vierge.* Rac. qyr.

aqəyyəd, **ⴰⵇⵢⵢⴷ**,
n.m. (a-, u-, ф-). *Fait d'avoir en vue.* pl. id uqəyyəd. Rac. qyd$_1$.

aqəyyəm, **ⴰⵇⵢⵢⵎ**,
n.m. (a-, u-, ф-). pl. id uqəyyəm. voir aɣimi.

aqẓa, **ⴰⵇⵥⴰ**,
n.m. (a-, u-, ф-). *Forme hypocoristique de amẓa (ogre), champion.* pl. iqẓatən (i-, i-, ф-), f. taqẓatt (ta-, t-), pl. tiqẓatin (ti-, t-). Rac. mẓ$_2$.

aqzin, **ⴰⵇⵣⵉⵏ**,
n.m. (a-, u-, ф-). *Chiot.* pl. iqzinən (i-, i-, ф-), femelle, taqzint (ta-, t-), pl. tiqzinin (ti-, t-). ▪Rq. Ce mot est en usage dans les ksours du Nord-est, ailleurs on dit agzin. Rac. gzn_2.

aqəzqaz, **ⴰⵇⵣⵇⴰⵣ**,
n.m. et adj. (a-, u-, ф-). *Turbulent, bruyant.* pl. iqəzqazən (i-, i-, ф-), f. taqəzqazt (ta-, t-), pl. tiqəzqazin (ti-, t-). Rac. qz.

aqəzqəz, **ⴰⵇⵣⵇⵣ**,
n.m. (a-, u-, ф-). *Turbulence.* pl. id uqəzqəz. Rac. qz.

aqəẓṛab, **ⴰⵇⵥⵕⴰⴱ**,
n.m. (a-, u-, ф-). *Bassin.* pl. iqəẓṛabən (i-, i-, ф-). ▪syn. ajdəl. Rac. qẓṛb.

aqəẓẓaɛ, **ⴰⵇⵥⵥⴰⵄ**,
n.m. (a-, u-, ф-). *Affabulateur.* pl. iqəẓẓaɛən (i-, i-, ф-), f. taqəẓẓaɛt (ta-, t-), pl. tiqəẓẓaɛin (ti-, t-). Rac. qẓɛ.

aqəẓẓəɛ, **ⴰⵇⵥⵥⵄ**,
n.m. (a-, u-, ф-). *Affabulation.* pl. id uqəẓẓəɛ. Rac. qẓɛ.

ar, **ⴰⵔ**,
v.tr. (Conjg. 41). *Bobiner, embobiner, enrouler.* ▫Tur ussu. *Elle a bobiné le fil.* Rac. r_3.

aṛaḍa, **ⴰⵕⴰⴹⴰ**,
n.m. (a-, u-, ф-). *Acceptation, consentement, soumission.* pl. id uṛaḍa. Rac. $ṛḍ_6$.

aṛaḥ, **ⴰⵕⴰⵃ**,
adv. *Non (catégorique).* ▫Aṛaḥ! U cəkk ɣisəɣ! *Non! Je ne t'aime pas!* Rac. $ṛḥ_1$.

aṛaju, **ⴰⵕⴰⵊⵓ**,
n.m. (a-, u-, ф-). *Attente.* pl. id uṛaju. ▪syn. taməṛɛiwt, azirəz. Rac. $ṛj_2$.

aṛakkʷ, **ⴰⵕⴰⴽⴽⵯ**,
n.m. (a-, u-, ф-). *Vapeur.* pl. iṛakkʷən (i-, i-, ф-). Rac. $ṛw_1$.

aṛakkʷa, **ⴰⵕⴰⴽⴽⵯⴰ**,
n.m. (a-, u-, ф-). *Évaporation.* pl. id uṛakkʷa. Rac. $ṛw_1$.

aṛam, **ⴰⵕⴰⵎ**,
n.m. (a-, wa-, a-). *Outil.* ▫Usərn anaɣ waṛamən. *Nous manquons d'outils.* pl. aṛamən (a-, wa-, a-). ▪syn. lili, dduzan. Rac. $ṛm_1$.

aṛanja, **ⴰⵕⴰⵏⵊⴰ**,
n.m. (a-, u-, ф-). *Arrangement, réconciliation.* pl. id uṛanja. Rac. ṛnj.

aṛaqəṣ, **ⴰⵕⴰⵇⵚ**,
n.m. (a-, u-, ф-). *Vigilance.* pl. id uṛaqəṣ. Rac. ṛqṣ.

arara$_1$, **ⴰⵔⴰⵔⴰ**,
n.m. (a-, u-, ф-). *Fait de faire dormir un enfant.* pl. id urara. Rac. r_6.

arara$_2$, **ⴰⵔⴰⵔⴰ**,
interj. Utilisée dans les berceuses et dans les chants féminins. Rac. r_6.

aṛaṛa, **ⴰⵕⴰⵕⴰ**,
n.m. (a-, u-, ф-). *Espionnage.* pl. id uṛaṛa. Rac. $ṛ_4$.

aṛaṣṣa, **ⴰⵕⴰⵚⵚⴰ**,
n.m. (a-, u-, ф-). *Flottement, émergence, fait de planer, vol plané.* pl. id uṛaṣṣa Rac. $ṛṣ_2$.

aṛayya, **ⴰⵕⴰⵢⵢⴰ**,
n.m. (a-, u-, ф-). *Recommandation, diktat, suggestion.* pl. id uṛayya Rac. $ṛy_3$.

arazza, **ⴰⵔⴰⵣⵣⴰ**,
n.m. (a-, u-, ф-). *Gaspillage, dissipation, dilapidation.* pl. id urazza. Rac. rz_2.

aṛbaḥ, **ⴰⵕⴱⴰⵃ**,
n.m. (a-, u-, ф-). *Profit.* pl. id uṛbaḥ. Rac. rbḥ.

aṛəbbəb, **ⴰⵕⴱⴱⵓⴱ**,
n.m. (a-, u-, ф-). *Insulte violente.* pl. id uṛəbbəb. On entend aussi [aṛəppəb]. Rac. $ṛb_2$.

arəbbəj, **ⴰⵔⴱⴱⵊ**,
n.m. (a-, u-, ф-). *Perturbation, désarroi, désordre.* pl. id urəbbəj. On entend aussi [arəppəj]. voir aussi abəxnunəḍ, axəbbəl. Rac. rbj.

arəbbuj, **ⴰⵔⴱⴱⵓⵊ**,
n.m. (a-, u-, ф-). *Désordre, fatras, débarras.* pl. irəbbujən (i-, i-, ф-). On dit également rrəbbuj / rrəppuj. Par assourdissement, on dit arəppuj. voir aussi xəbbala. Rac. rbj.

aṛbib, **ⴰⵕⴱⵉⴱ**,
n.m. et adj. (a-, u-, ф-). *Beau-fils (fils de l'époux ou de l'épouse), lobule.* ▪Fig. *Branche non désirée d'un arbre, engelure au niveau des doigts causée par le froid.* ▪Prov. Aṛbib d aḍlib. *Le beau-fils est un ennemi.* Se dit pour montrer le rapport très violent entre une femme et le fils de son mari. pl. iṛbibən (i-, i-, ф-), f. taṛbibt (ta-, t-), pl. tiṛbibin (ti-, t-). Rac. ṛbb.

aṛəbṛub, **ⴰⵕⴱⵕⵓⴱ**,
n.m. (a-, u-, ф-). *Grand feu, incendie.* pl. iṛəbṛubən (i-, i-, ф-) / iṛəbṛab (i-, i-, ф-). Rac. $ṛb_1$.

arcag, **ⴰⵔⵛⴰⴳ**,
n.m. (a-, u-, ф-). *Adhérence.* pl. id urcag. ▪syn. anəṭṭi, argan, aɣlulu, altaɣ. Rac. rcg.

arcal, **ⴰⵔⵛⴰⵍ**,
n.m. (a-, u-, ф-). *Mariage.* pl. id urcal. On dit aussi : rrcəl. Rac. rcl$_2$.

arcam, **ⴰⵔⵛⴰⵎ**,
n.m. (a-, u-, ф-). *Humidité (état de ce qui est humide ou mouillé).* Ce mot ne s'entend que rarement. On utilise surtout la forme : arəttcum ou arəccum. pl. id urcam. Rac. rcm$_1$.

aṛcam, **ⴰⵕⵛⴰⵎ**,
n.m. (a-, u-, ф-). *Marque, broderie, vaccin, vaccination.* pl. id uṛcam. Rac. ṛcm.

aṛcaq, **ⴰⵕⵛⴰⵇ**,
n.m. (a-, u-, ф-). *Plaisir.* pl. id uṛcaq. Rac. ṛcq.

arəccum, **ⴰⵔⵛⵛⵓⵎ**,
n.m. (a-, u-, ф-). pl. id urəccum. voir arəttcum.

aṛəcṛac, **ⴰⵕⵛⵕⴰⵛ**,
n.m. (a-, u-, ф-). *Branche, branchage, rameau.* pl. iṛəcṛacən (i-, i-, ф-), dim. taṛəcṛact (ta-, t-), pl. tiṛəcṛacin (ti-, t-). ▪syn. ccəṭbət. Rac. ṛc.

ardaday, **ⴰⵔⴷⴰⴷⴰⵢ**,
n.m. et adj. (a-, u-, ф-). *Visqueux, demi-cuit.* pl. irdadayən (i-, i-, ф-), f. tardadayt (ta-, t-), pl. tirdadayin (ti-, t-). Rac. rdy.

ardaf, **ⴰⵔⴷⴰⴼ**,
n.m. (a-, u-, ф-). *Doublement, redoublement, fait de doubler.* pl. id urdaf. Rac. rdf.

ardaḥ, **ⴰⵔⴷⴰⵃ**,
n.m. (a-, u-, ф-). *Affaissement, danse, damage.* pl. id urdaḥ. ▪syn. artaɛ, rəddu. Rac. rdḥ.

ardal, **ⴰⵔⴷⴰⵍ**,
n.m. (a-, u-, ф-). *Paresse, fait de se fainéanter.* pl. id urdal. Rac. rdl$_1$.

aṛḍal, **ⴰⵕⴹⴰⵍ**,
n.m. (a-, u-, ф-). *Prêt, emprunt.* pl. id uṛḍal. On dit aussi : aṛəṭṭal. Rac. ṛḍl$_1$.

aṛḍaɛ, **ⴰⵕⴹⴰⵄ**,
n.m. (a-, u-, ф-). *Aspiration (fumée).* pl. id uṛḍaɛ. Rac. ṛḍɛ.

aṛəḍbəy, **ⴰⵕⴹⴱⵢ**,
n.m. et adj. (a-, u-, ф-). *Homme très naïf ou trop généreux.* pl. iṛəḍbay (i-, i-, ф-), f. taṛəḍbəyt (ta-, t-). pl. tiṛəḍbay (ti-, t-). voir aussi taṛəḍbəyt. Rac. ṛḍb.

arəddiḥ, **ⴰⵔⴷⴷⵉⵃ**,
n.m. (a-, u-, ф-). *Affaissement.* pl. irəddiḥən (i-, i-, ф-). Rac. rdḥ.

aṛəḍḍẓum, **ⴰⵕⴹⴹⵥⵓⵎ**,
n.m. (a-, u-, ф-). *Ouverture, libération.* pl. id uṛəḍḍẓum. On entend aussi aṛẓam et aṛəẓẓum. pl. id uṛəḍḍẓum. ▪ant. tayuni, iqqan. Rac. ṛẓm.

aṛḍəl, **ⴰⵕⴹⵍ**,
n.m. (a-, u-, ф-). *Demi-kilo.* ▫Aṛḍəl n baṭaṭa. *Un demi-kilo de pommes de terre.* ▪Prov. Aṛḍəl u t itərri day kilu. *Le demi-kilo n'est dissuadé que par le kilo.* On ne bat la force qu'avec la force. pl. iṛəḍlən (i-, i-, ф-). Rac. ṛḍl$_2$.

ardidəy, **ⴰⵔⴷⵉⴷⵢ**,
n.m. (a-, u-, ф-). *Viscosité, demi-cuisson.* pl. id urdidəy Rac. rdy.

aṛḍuḍəṣ, **ⴰⵕⴹⵓⴹⵚ**,
n.m. (a-, u-, ф-). *Agonie, fait d'agoniser.* pl. id uṛḍuḍəṣ. voir aussi anəcṛuṛəf, arnunəs, ayaca, abəṛbəṣ. Rac. ṛḍṣ.

aṛəf, **ⴰⵕⴼ**,
v.tr. (Conjg. 66). *Torréfier, griller.* ▪v.intr. *Être torréfié ou grillé.* ▫Yuṛf iməndi. *Le blé est grillé. Il a grillé le blé.* voir aussi qqəd, ṛəɣ, ssṛəɣ, cməḍ, cmuməḍ, cəmməd, kkəfkəf, lkukəf, ssəlkukəf, ḥma, ẓməḍ, ḥṛuṛəq, cəwwəṭ. Rac. ṛf$_1$.

arfan, **ⴰⵔⴼⴰⵏ**,
n.m. (a-, u-, ф-). *Pétrissage, malaxage.* pl. id urfan. Rac. rfn.

arfas, **ⴰⵔⴼⴰⵙ**,
n.m. (a-, u-, ф-). *Damage, tassement.* pl. id urfas. Rac. rfs.

aṛfaṣ, **ⴰⵕⴼⴰⵚ**,
n.m. (a-, u-, ф-). *Grosseur.* pl. id uṛfaṣ. Rac. ṛfṣ$_3$.

arəffəḥ, **ⴰⵔⴼⴼⵃ**,
n.m. (a-, u-, ф-). *Enrichissement.* pl. id urəffəḥ. Rac. rfḥ.

aṛəffəṣ, **ⴰⵕⴼⴼⵚ**,
n.m. (a-, u-, ф-). *Macération, décoction.* pl. id uṛəffəṣ. Rac. ṛfṣ$_2$.

aṛəfṛaf, **ⴰⵕⴼⵕⴰⴼ**,
n.m. (a-, u-, ф-). *Comble, faîte, diadème.* ▫Aṛəfṛaf n uysum. *Le tas de viande qu'on pose sur le couscous.* pl. iṛəfṛafən (i-, i-, ф-). Rac. ṛf$_3$.

argan$_1$, **ⴰⵔⴳⴰⵏ**,
n.m. (a-, u-, ф-). *Argane, fruit de l'arganier, argania spinoza.* pl. irganən (i-, i-, ф-). Rac. rgn$_1$.

argan$_2$, **ⴰⵔⴳⴰⵏ**,
n.m. (a-, u-, ф-). *Collage.* pl. id urgan. ▪syn. anəṭṭi, arcag, aylulu, altay. Rac. rgn$_2$.

argaz, **ⴰⵔⴳⴰⵣ**,

n.m. (a-, u-, ф-). *Homme* (par opposition à femme), *mari.* ▫Bazza d argaz n Cila. *Bazza est le mari de Chila.* ▫Argaz d tməṭṭut. *L'homme et la femme. Ce mot s'utilise aussi pour signifier mâle surtout par les enfants.* ▫Argaz n tili d ufric. *Le mâle de la brebis c'est le mouton.* ▪Prov. Argaz ul yittsi-y-argaz day l təmḍəlt. *Un homme ne prend un homme que vers la tombe.* Un homme doit se prendre en charge et ne pas dépendre d'autrui. pl. irgazən (i-, i-, ф-). Le diminutif targazt (targass) signifie *Homme efféminé (péjoratif)* ou *femme courageuse (mélioratif).* pl. tirgazin (ti-, t-). Rac. rgz.

arəggal, **ⴰⵔⴳⴳⴰⵍ**,
n.m. (a-, u-, ф-). *Le pêne, le bec-de-cane.* ▫Tarəggalt n təklaṭṭ. *Crosse de carabine.* pl. irəggalən (i-, i-, ф-). dim. tarəggalt (ta-, t-), pl. tirəggalin (ti-, t-). On dit aussi arəkkal. Rac. rjl.

arəggub, **ⴰⵔⴳⴳⵓⴱ**,
n.m. (a-, u-, ф-). *Épanchement, visite.* pl. irəggubən (i-, i-, ф-). On dit aussi arəkkub par assourdissement. Rac. rgb.

aṛhac, **ⴰⵕⵀⴰⵛ**,
n.m. (a-, u-, ф-). *Émotion.* pl. id uṛhac. Rac. ṛhc.

aṛḥal, **ⴰⵕⵃⴰⵍ**,
n.m. (a-, u-, ф-). *Déménagement.* pl. id uṛḥal. ▪syn. agəjgəj. Rac. ṛḥl.

aṛḥam, **ⴰⵕⵃⴰⵎ**,
n.m. (a-, u-, ф-). *Clémence, pitié, comportement clément, douceur.* (Terme religieux). Rac. ṛḥm.

aṛhan, **ⴰⵕⵀⴰⵏ**,
n.m. (a-, u-, ф-). *Hypothèque, créance.* pl. id uṛhan. Rac. ṛhn.

aṛəhbanəy, **ⴰⵕⵀⴱⴰⵏⵢ**,
n.m. et adj. (a-, u-, ф-). *Rabbin, moine.* pl. iṛəhbanəyyən (i-, i-, ф-), f. taṛəhbanəyt (ta-, t-), pl. tiṛəhbanəyyin (ti-, t-). ▪Rq. Ce terme s'utilise aussi péjorativement dans le sens d'hypocrite ou de malintentionné. Rac. ṛhbn.

aṛəhbən, **ⴰⵕⵀⴱⵏ**,
n.m. (a-, u-, ф-). *Fait d'exercer la fonction de rabbin.* pl. id uṛəhbən. ▪Rq. Ce terme s'utilise péjorativement dans le sens d'hypocrisie. Rac. ṛhbn.

aṛəhhəj, **ⴰⵕⵀⵀⵊ**,
n.m. (a-, u-, ф-). *Empoisonnement, rage.* pl. id uṛəhhəj. Rac. ṛhj.

aṛəḥməy, **ⴰⵕⵃⵎⵢ**,
n.m. et adj. (a-, u-, ф-). *Clément, doux, affectueux.* pl. iṛəḥmay (i-, i-, ф-), f. taṛəḥməyt (ta-, t-), pl. tihṛəḥmay (ti-, t-). Rac. ṛḥm.

aṛəḥṛəḥ, **ⴰⵕⵃⵕⵃ**,
n.m. (a-, u-, ф-). *Relâchement, décontraction, repos, relaxation.* pl. id uṛəḥṛəḥ. Rac. ṛḥ$_3$.

ari, **ⴰⵔⵉ**,
v.tr. (Conjg. 46). *Écrire.* ▫Yuri-y-as s təẓyətt. Littrl. (Il lui a écrit avec un madrier.) *Il lui a bien explicité / expliqué.* ▪Prov. Ul ittiri ḥədd i təmsi qbəl t ala tay. *On ne traite pas une fièvre avant qu'elle nous atteigne.* A chaque jour suffit sa peine. Il ne faut pas parler d'un malheur avant qu'il n'arrive. ▪syn. rég. aru. Rac. r$_4$.

arical, **ⴰⵔⵉⵛⴰⵍ**,
n.m. (a-, u-, ф-). *Reste non granuleux de la préparation du couscous.* pl. iricalən (i-, i-, ф-). Rac. rcl$_1$.

aridal, **ⴰⵔⵉⴷⴰⵍ**,
n.m. et adj. (a-, u-, ф-). *Boiteux.* pl. iridalən (i-, i-, ф-), f. taridalt (ta-, t-), pl. tiridalin (ti-, t-). Rac. rdl$_2$.

aridəl, **ⴰⵔⵉⴷⵍ**,
n.m. (a-, u-, ф-). *Boitement.* pl. id uridəl. On dit indifféremment aridəl ou tirridəlt. Rac. rdl$_2$.

arifəy$_1$, **ⴰⵔⵉⴼⵢ**,
n.m. (a-, u-, ф-). *Vent chaud.* pl. irifay (i-, i-, ф-). Rac. ṛf$_1$.

arifəy$_2$, **ⴰⵔⵉⴼⵢ**,
n.m. et adj. (a-, u-, ф-). *Rifain.* pl. irifəyyən (i-, i-, ф-), f. tarifəyt (ta-, t-), pl. tirifəyyin (ti-, t-). Tarifəyt. *Rifain (langue ou parler amazighe du Rif marocain).* pl. tirifəyyin (ti-, t-).

arigəl, **ⴰⵔⵉⴳⵍ**,
n.m. (a-, u-, ф-). *Réglage, solution.* pl. id urigəl. Rac. rgl.

ariḥ, **ⴰⵔⵉⵃ**,
n.m. (a-, u-, ф-). *Débarras.* pl. id uriḥ. Rac. rḥ.

aṛiṛəy, **ⴰⵕⵉⵕⵢ**,
n.m. (a-, u-, ф-). *Éblouissement.* pl. id uṛiṛəy. Rac. ṛy$_2$.

ariri, **ⴰⵔⵉⵔⵉ**,
n.m. (a-, u-, ф-). voir iriran. ▪Rq. Ce mot est souvent utilisé au pluriel.

ariti, **ⴰⵔⵉⵜⵉ**,
n.m. (a-, u-, ф-). *Pâte, abaisse.* pl. irititən (i-, i-, ф-). Rac. rt$_1$.

aṛjaj, **ⴰⵕⵊⴰⵊ**,
n.m. (a-, u-, ф-). *Cigale.* pl. iṛujaj (i-, i-, ф-), femelle, taṛjajt (ta-, t-), pl. tiṛujaj (ti-, t-). Rac. ṛj$_1$.

arjal, **ⴰⵔⵊⴰⵍ**,
n.m. (a-, u-, ɸ-). *Abouchement, accolement, adjonction, union, attache, soudure, addition.* pl. id urjal. Rac. rjl.

aṛjam, **ⴰⵕⵊⴰⵎ**,
n.m. (a-, u-, ɸ-). *Lapidation.* pl. id uṛjam. Rac. ṛjm.

arjan, **ⴰⵔⵊⴰⵏ**,
n.m. (a-, u-, ɸ-). *Falsification.* pl. id urjan. Rac. rjn.

aṛjəm, **ⴰⵕⵊⵎ**,
n.m. (a-, u-, ɸ-). *Tertre.* pl. iṛəjmən (i-, i-, ɸ-). Rac. ṛjm.

arjiji, **ⴰⵔⵊⵉⵊⵉ**,
n.m. (a-, u-, ɸ-). *Frisson, tremblement.* pl. id urjiji. voir aussi aṛkikəḍ, tarjajut, aṛqiqəf, ayrurəs, aqaqa, ajummət, aqbubəs, arəεεəd. Rac. rj.

aṛkaḍ, **ⴰⵕⴽⴰⴹ**,
n.m. (a-, u-, ɸ-). *Danse.* ▪Prov. Qaε u-lli sad i-dd iṛkəḍ ḥədd aṛkaḍ inuɣ. *Personne ne pourra danser ma danse / à ma place.* On n'est bien servi que par soi-même. pl. id uṛkaḍ. Rac. ṛkḍ.

aṛkakaḍ, **ⴰⵕⴽⴰⴽⴰⴹ**,
n.m. et adj. (a-, u-, ɸ-). *Tremblotant, ému, frémissant.* pl. iṛkakaḍən (i-, i-, ɸ-), f. taṛkakatt (ta-, t-), pl. tiṛkakaḍin (ti-, t-). Rac. ṛkḍ.

arkay, **ⴰⵔⴽⴰⵢ**,
n.m. (a-, u-, ɸ-). *Battement, clignement.* ▫Arkay n wul. *Battement du cœur.* ▫Arkay n tiṭṭ. *Petit battement de l'œil.* pl. id urkay. Rac. rky.

arkaz, **ⴰⵔⴽⴰⵣ**,
n.m. (a-, u-, ɸ-). *Implantation, enfoncement.* ▫Arkaz n iɣədwan n tfəlfəlt. *Implantation des tiges de piment.* ▫Arkaz n uḍaḍ. *Une touchée rectale.* pl. id urkaz. Rac. rkz.

arkaε, **ⴰⵔⴽⴰⵄ**,
n.m. (a-, u-, ɸ-). *Fait de se courber ou de se prosterner (terme religieux).* pl. id urkaε. ▪syn. inaz. Rac. rkε.

aṛkikəḍ, **ⴰⵕⴽⵉⴽⴹ**,
n.m. (a-, u-, ɸ-). *Tremblotement, frissonnement, frisson, frémissement.* ▫Utfən d ttəṛkikiḍən s ujris. *Ils sont rentrés tremblotant de froid.* pl. id uṛkikəḍ. voir aussi aqbubəs, tarjajut, aṛqiqəf, ajummət, ayrurəs, arjiji, aqaqa, arəεεəd. Rac. ṛkḍ.

aṛəkkaḍ, **ⴰⵕⴽⴽⴰⴹ**,
n.m. et adj. (a-, u-, ɸ-). *Danseur.* pl. iṛəkkaḍən (i-, i-, ɸ-), f. taṛəkkatt (ta-, t-), pl. tiṛəkkaḍin (ti-, t-). Rac. ṛkḍ.

arəkkal, **ⴰⵔⴽⴽⴰⵍ**,
n.m. (a-, u-, ɸ-). *Le pêne, le bec-de-cane.* pl. irəkkalən (i-, i-, ɸ-). dim. tarəkkalt (ta-, t-), pl. tirəkkalin (ti-, t-). ▫Tarəkkalt n təklaṭṭ. *Crosse de carabine.* On dit aussi arəggal. Rac. rjl.

arəkkaz$_1$, **ⴰⵔⴽⴽⴰⵣ**,
n.m. (a-, u-, ɸ-). *Dame, hie, batte, pilon.* pl. irəkkazən (i-, i-, ɸ-). Rac. rkz.

arəkkaz$_2$, **ⴰⵔⴽⴽⴰⵣ**,
n.m. (a-, u-, ɸ-). *Ouvrier dameur.* pl. irəkkazən (i-, i-, ɸ-). Rac. rkz.

arəkkub, **ⴰⵔⴽⵓⴽⴱ**,
n.m. (a-, u-, ɸ-). voir arəggub. Rac. rgb.

arəm, **ⴰⵔⵎ**,
v.tr. (Conjg. 66). *Essayer, tenter, expérimenter.* ▫W iyurmən yif w iɣṛən. *Qui a de l' expérience vaut mieux que celui qui a étudié.* Rac. rm$_2$.

aṛmac, **ⴰⵕⵎⴰⵛ**,
n.m. (a-, u-, ɸ-). *Clignotement, clin.* pl. id uṛmac. Rac. ṛmc.

armas, **ⴰⵔⵎⴰⵙ**,
n.m. (a-, u-, ɸ-). *Compréhension.* pl. id urmas. Rac. rms.

aṛmaṣ$_1$, **ⴰⵕⵎⴰⵚ**,
n.m. (a-, u-, ɸ-). *Écrasement.* pl. id uṛmaṣ. ▪Rq. A ne pas confondre avec le mot aṛmaṣ$_2$(la plante). Rac. ṛmṣ$_2$.

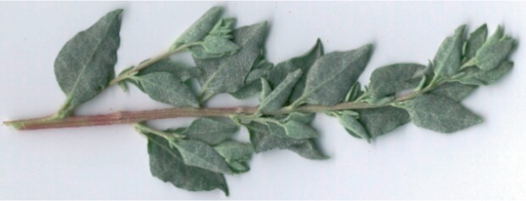

aṛmaṣ

aṛmaṣ$_2$, **ⴰⵕⵎⴰⵚ**,
n.m. collectif. (a-, wa-, a-). *Arroche (atriplex halimus) plante utilisés comme pâturage salé.* ▫Ulli, xsənt aṛmaṣ. *Les moutons aiment l'atriplex.* ▪Prov. Aṛmaṣ ul aməṛwaṣ. *L'atriplex au lieu du crédit.* Mal manger vaut mieux que le dire des autres. Se dit pour signifier que rien ne vaut notre fierté. pl. id waṛmaṣ. Rac. ṛmṣ$_1$.

aṛəmmanəy, **ⴰⵕⵎⵎⴰⵏⵢ**,
n.m. (a-, u-, ɸ-). *Moellon.* pl. iṛəmmanəyyən (i-, i-, ɸ-). voir aussi aɣun, qabu, aẓṛu, aḍɣaɣ, akurəy, aẓṛaṛ, afətciq. Rac. ṛmn$_1$.

aṛəmmu, **ⴰⵕⵎⵎⵓ**,
n.m. (a-, u-, ɸ-). *Herbage, grande masse.* ▪Fig. *Grande flamme.* pl. iṛəmma (i-, i-, ɸ-). Rac. ṛm$_2$.

arən, **ⴰⵔⵏ**,

n.m. pl. (a-, wa-, a-). *Farine.* ▫W ixəsn aɣṛum ad irz arən! *Qui aime le pain cherche la farine!* Rac. rn$_1$.

arnan, **ⴰⵔⵏⴰⵏ**,
n.m. (a-, u-, ф-). pl. irunan (i-, i-, ф-). voir anṛaṛ.

arni, **ⴰⵔⵏⵉ**,
n.m. (a-, u-, ф-). *Addition (fait d'additionner), rajout (fait d'ajouter/rajouter), ce qui est ajouté.* pl. id urni (*fait d'ajouter).* pl. irnitən (i-, i-, ф-)(*ceux qui sont ajoutés).* Rac. rn$_3$.

aṛənnək, **ⴰⵕⵏⵏⴽ**,
n.m. (a-, u-, ф-). *Départ (locuteur emporté), endommagement, délabrement, détérioration.* pl. id uṛənnək. voir aussi axənnəg, illay, aḥidəw, aḥawəl, aṭəbbəg. Rac. ṛnk.

arənnuc, **ⴰⵔⵏⵏⵓⵛ**,
n.m. (a-, u-, ф-). *Réglisse.* pl. irənnucən (i-, i-, ф-). Rac. rnc.

arnunəs, **ⴰⵔⵏⵓⵏⵙ**,
n.m. (a-, u-, ф-). *Agonie, alanguissement.* pl. id urnunəs. voir aussi anəcṛuṛəf, aɣaca, abəṛbəṣ. Rac. rns.

arəppəj, **ⴰⵔⵒⵒⵊ**,
n.m. (a-, u-, ф-). pl. id urəppəj. voir arəbbəj.

aṛqaqaṣ, **ⴰⵕⵇⴰⵇⴰⵚ**,
n.m. et adj. (a-, u-, ф-). *Vigilant.* pl. iṛqaqaṣən (i-, i-, ф-), f. taṛqaqaṣt (ta-, t-), pl. tiṛqaqaṣin (ti-, t-). Rac. ṛqṣ.

aṛqiq, **ⴰⵕⵇⵉⵇ**,
n.m. (a-, u-, ф-). *Grosse pierre polie utilisée dans le jeu dit* axbaḍ. ▫Təqqəs təṛqiqt nnəɣ. Expression figée *(Nous nous sommes dispersés. / Nous sommes désunis).* voir axbaḍ. pl. iṛqiqən (i-, i-, ф-), dim. taṛqiqt (ta-, t-), pl. tiṛqiqin (ti-, t-). Rac. ṛq.

aṛqiqəf, **ⴰⵕⵇⵉⵇⴼ**,
n.m. (a-, u-, ф-). *Frisson de froid.* pl. id uṛqiqəf. voir aussi tarjajut, arjiji, aṛkikəḍ, ayrurəs, aqaqa, ajummət, aqbubəs, arəɛɛəd. Rac. qṛf.

aṛqiqəṣ, **ⴰⵕⵇⵉⵇⵚ**,
n.m. (a-, u-, ф-). *Vigilance.* pl. id uṛqiqəṣ. Rac. ṛqṣ.

aṛəqqaṣ, **ⴰⵕⵇⵇⴰⵚ**,
n.m. et adj. (a-, u-, ф-). *Guetteur, éclaireur, messager, courrier, vigie. - Aiguille de montre, de radio ou de compteur mécanique.* pl. iṛəqqaṣən (i-, i-, ф-), f./dim. taṛəqqaṣt (ta-, t-), pl. tiṛəqqaṣin (ti-, t-). Rac. ṛqṣ.

aṛəqqəḍ, **ⴰⵕⵇⵇⴹ**,
n.m. (a-, u-, ф-). *Macération.* pl. id uṛəqqəḍ. Rac. ṛqḍ.

arər, **ⴰⵔⴻⵔ**,
v.intr. (Conjg. 66). *Être fécondé.* ▫Turər tfunast nwəm. *Votre vache est fécondée.* Rac. r$_8$.

arra, **ⴰⵔⵔⴰ**,
n.m. pl. (a-, wa-, a-). *Enfants par opposition aux parents.* ▫Arra n Ḥəmmu. *Les enfants de Hemmou.* ▫Arra n warra. *Les enfants des enfants. Les petits-fils.* ▫Arra n uɣyul! Littrl. (Enfants de l'âne.) *Mauvais enfants!* Rac. ṛw$_2$.

aṛṛa, **ⴰⵕⵕⴰ**,
v.tr. (Conjg. 24). *Donner.* ▫Aṛṛaḍay. Loc. adv. *Heureusement.* ▫Aṛṛa dd ifassən nnəc. *Passe-moi tes mains!* ▫Aṛṛa maykk ala təssiwləd. *Tu parleras tant que tu voudras.* ▫Aṛṛa day wi la nəssiwəl. *Nous cherchons uniquement / avec impatience qui parlerait. Qui oserait parler!* ▫Aṛṛa ukan yutəf l tmurt nnəs. *C'est déjà pas mal s'il a rejoint son pays.* ▪syn. awəy. Rac. ṛ$_3$.

aṛṛaḍay, **ⴰⵕⵕⴰⴹⴰⵢ**,
Loc. adv. *Heureusement.* ▫Aṛṛaḍay ul ssiwləɣ! *Heureusement, je n'ai pas parlé!* ▫Iwḍən ? Aṛṛaḍay! *Ils sont arrivés ? Heureusement!* Rac. ṛ$_3$.

arrif, **ⴰⵔⵔⵉⴼ**,
n.m. (a-, wa-, a-). *Chœur.* ▫Idjn iqqaṛ "la ylaha illa ḷḷah" arrif itərra xfəs "Muhəmmadun ṛaṣul ḷḷah". *Un dit "la ylaha illa llah" le chœur répète "Mouhammadoun rassoulo llah".* pl. irrifən (i-, i-, ф-). dim. tarrift (ta-, t-), pl. tirrifin (ti-, t-). Rac. rf$_1$.

arris, **ⴰⵔⵔⵉⵙ**,
n.m. (a-, wa-, a-). *Motif en dents de scie (architecture).* pl. irrisən (i-, i-, ф-). Rac. rs$_4$.

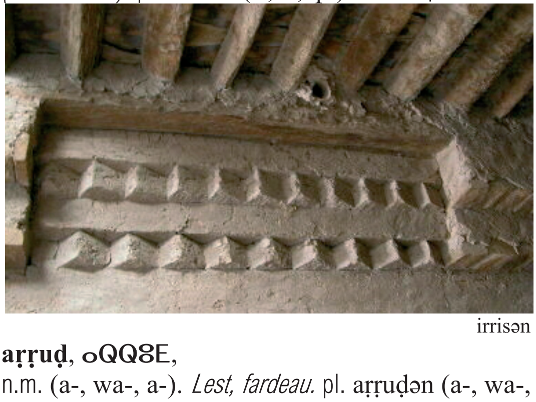

irrisən

aṛṛuḍ, **ⴰⵕⵕⵓⴹ**,
n.m. (a-, wa-, a-). *Lest, fardeau.* pl. aṛṛuḍən (a-, wa-, a-). voir aussi tiẓayt, taduli. Rac. ṛḍ$_4$.

arəs$_1$, **ⴰⵔⵙ**,
v.tr. ind. (Conjg. 66). *Devoir* ▫Ittarəs Ḟaḟa ḍuṛu i Yəzza. *Yezza doit cinq centimes à Fafa.* ▫Ttarəsɣ ac idjən n wass. *Tu me dois une journée.* ▫May d ac ittarəs ? *Qu'est ce que tu lui dois ?* ▫Təttarsəd day ad

ac skəɣ tiddart. *Sois tranquille! Je te construirai une maison.* Rac. rs$_1$.

arəs$_2$, **ⴰⵔⵙ**,
v.tr. (Conjg. 66). *Féconder, monter, couvrir.* ▫Afunas yurəs tafunast. *Le bœuf a fécondé la vache.* Rac. rs$_2$.

arəs$_3$, **ⴰⵔⵙ**,
v.tr. (Conjg. 66). *Balayer, dégager, chasser.* ▫Ars izan! *Chasse les mouches!* ▪syn. ḥṛəf. Rac. rs$_3$.

aṛṣəḍ, **ⴰⵕⵚⴹ**,
n.m. (a-, u-, ф-). *Le pus.* pl. iṛəṣḍən (i-, i-, ф-). ▪syn. rég. aṛəṣṣuḍ, rawci. Rac. ṛṣḍ.

aṛəṣṣəṣ, **ⴰⵕⵚⵚⵓⵚ**,
n.m. (a-, u-, ф-). *Démarcation.* pl. id uṛəṣṣəṣ. Rac. ṛṣ$_4$.

artab, **ⴰⵔⵜⴰⴱ**,
n.m. (a-, u-, ф-). *Stabilisation, fixation.* pl. id urtab. Rac. rtb.

aṛṭax, **ⴰⵕⵟⴰⵅ**,
n.m. (a-, u-, ф-). *Écrasement.* pl. id uṛṭax. Rac. ṛṭx.

artaε, **ⴰⵔⵜⴰⵄ**,
n.m. (a-, u-, ф-). *Affaissement, effondrement.* pl. id urtaε. ▪syn. ardaḥ, rəddu. Rac. rtε.

aṛəṭṭal, **ⴰⵕⵟⵟⴰⵍ**,
n.m. (a-, u-, ф-). *Prêt, emprunt.* pl. iṛəṭṭalən (i-, i-, ф-). On dit aussi aṛḍal. Rac. ṛḍl$_1$.

arəttcum, **ⴰⵔⵜⵜⵛⵓⵎ**,
n.m. (a-, u-, ф-). *Humidité (état de ce qui est humide ou mouillé).* pl. id urəttcum. On dit aussi arcam et arəccum. voir aussi inay, aṛəɣɣən, asərcəm, alummət, aslummət, abəlbəl, asinəy. Rac. rcm$_1$.

arub, **ⴰⵔⵓⴱ**,
n.m. (a-, u-, ф-). *Effondrement, écroulement, éboulement.* pl. id urub. Rac. rb$_1$.

aṛuḍ, **ⴰⵕⵓⴹ**,
n.m. (a-, wa-, a-). *Gros intestin.* pl. aṛuḍən (a-, wa-, a-). voir aussi taṛut. Rac. ṛḍ$_3$.

aṛuḍa, **ⴰⵕⵓⴹⴰ**,
n.m. (a-, u-, ф-). *Rodage(d'une machine).* pl. id uṛuḍa. Rac. ṛḍ$_7$.

aruggəz, **ⴰⵔⵓⴳⴳⵣ**,
n.m. (a-, u-, ф-). *Comportement courageux et honnête.* pl. id uruggəz. On dit aussi arukkəz. Rac. rgz.

arukkəz, **ⴰⵔⵓⴽⴽⵣ**,
n.m. (a-, u-, ф-). pl. id urukkəz. voir aruggəz.

aṛuməy, **ⴰⵕⵓⵎⵢ**,
n.m. et adj. (a-, u-, ф-) / (ф-, u-, ф-). *Européen ou américain en général, chrétien.* ▪Prov. W innan ukk ṛumy iεləm Ṣəbṛu iɣəmmən. *Qui a dit au roumi que Sabrou a des palmiers.* L'étranger ne connaît de nous que ce que nous lui disons. Le défaut se trouve en nous. pl. iṛumyən (i-, i-, ф-), f. tṛuməyt (t-, t-), pl. tiṛumyin (ti-, t-). Rac. ṛm$_4$.

arusəy, **ⴰⵔⵓⵙⵢ**,
n.m. et adj. (a-, u-, ф-). *Russe.* pl. irusay (i-, i-, ф-), f. tarusəyt (ta-, t-), pl. tirusay (ti-, t-). Au féminin, ce mot signifie aussi le russe (langue).

aṛuy, **ⴰⵕⵓⵢ**,
n.m. (a-, wa-, a-). *Porc-épic.* ▫Itərrək waṛuy ibawn asəgg^{w}as u. *Le porc-épic a ravagé les fèves cette année.* pl. aṛuyən (a-, wa-, a-), femelle, taṛuyt (ta-, ta-), pl. taṛuyin (ta-, ta-). Rac. ṛy$_1$.

aṛuẓ, **ⴰⵕⵓⵥ**,
n.m. (a-, u-, ф-). *Cochevis.* ▫Ittsəll am uṛuẓ. *Il a une oreille très sensible.* pl. iṛuẓən (i-, i-, ф-). On l'appelle aussi Tsallaft n ibərdayən. *Alouette des sables.* Rac. ṛẓ$_2$.

aṛəw, **ⴰⵕⵡ**,
v.tr. /intr. (Conjg. 66). *Accoucher, enfanter, engendrer, pondre, mettre bas, produire.* ▫Tuṛəw sənn n ijəṛṛuḍən. *Elle a accouché de deux bébés.* ▫Tuṛəw tyaẓitt taməllalt. *La poule a pondu un œuf.* ▫Tuṛəw tiṭṭ nnəc. *Tu hallucines.* ▫Tuṛəw təzdayt day sənn n iziwayən. *Le palmier n'a donné que deux régimes.* ▫Tafunast tuṛəw. *La vache met bas.* Rac. ṛw$_1$.

aṛwaṣ, **ⴰⵕⵡⴰⵚ**,
n.m. (a-, u-, ф-). *Ressemblance.* pl. id uṛwaṣ. Rac. ṛwṣ.

aṛwaṭ, **ⴰⵕⵡⴰⵟ**,
n.m. (a-, u-, ф-). *Dépiquage.* pl. id uṛwaṭ. Rac. ṛwṭ.

aṛway, **ⴰⵕⵡⴰⵢ**,
n.m. (a-, u-, ф-). *Pétrissage.* pl. id uṛway. Rac. ṛwy$_2$.

aṛəwwəḥ, **ⴰⵕⵡⵡⵃ**,
n.m. (a-, u-, ф-). *Retour.* (▪syn. adwal). ▫*Départ de la mariée vers la maison de son mari pour la première fois ou conduite processionnelle de la mariée chez son époux.* pl. id uṛəwwəḥ. ▪syn. rég. tanəggift. Rac. ṛwḥ.

aṛəwwəm, **ⴰⵕⵡⵡⵎ**,
n.m. (a-, u-, ф-). *Accommodation, précision, fermeture hermétique.* pl. id uṛəwwəm. Rac. ṛwm.

arəwwən, **ⴰⵔⵡⵡⵏ**,
n.m. (a-, u-, ф-). *Amalgame, désordre.* pl. id urəwwən. Rac. rwn.

arəwwəε, **ⴰⵔⵡⵡⵄ**,

n.m. (a-, u-, ф-). *Perturbation, houle, trouble.* pl. id urəwwəε. Rac. rwε.

aṛxaf, **ⴰⵕⵅⴰⴼ**,
n.m. (a-, u-, ф-). *Décontraction, détente, relâchement.* pl. id uṛxaf. Rac. ṛxf.

aṛxaṣ, **ⴰⵕⵅⴰⵚ**,
n.m. (a-, u-, ф-). *Coût moins cher, accessibilité.* pl. id uṛxaṣ. Rac. ṛxṣ.

arəyyaj, **ⴰⵔⵢⵢⴰⵊ**,
n.m. (a-, u-, ф-). *Cheminée, pot d'échappement.* pl. irəyyajən (i-, i-, ф-). Rac. ryj.

arəyyəc, **ⴰⵔⵢⵢⵛ**,
n.m. (a-, u-, ф-). pl. id urəyyəc. voir acəyyər.

arəyyəj, **ⴰⵔⵢⵢⵊ**,
n.m. (a-, u-, ф-). *Évacuation de fumée.* pl. id urəyyəj. Rac. ryj.

arəz, **ⴰⵔⵣ**,
v.tr. (Conjg. 66). *Lier, attacher.* ▫Arz ayən n ixfawən! *Attache ces bouts!* Rac. rz$_1$.

arzaḥ, **ⴰⵔⵣⴰⵃ**,
n.m. (a-, u-, ф-). *Insuffisance, inutilité, travail vain.* pl. id urzaḥ. Rac. rzḥ.

aṛẓam, **ⴰⵕⵥⴰⵎ**,
n.m. (a-, u-, ф-). *Ouverture, lâchage, abandon.* pl. id uṛẓam. On dit aussi aṛəḍḍẓum et aṛəẓẓum. Rac. ṛẓm.

aṛẓaq, **ⴰⵕⵥⴰⵇ**,
n.m. (a-, u-, ф-). *Offre ou don divin (terme religieux).* pl. id uṛẓaq. Rac. ṛẓq.

aṛəẓṛəẓ, **ⴰⵕⵥⵕⵥ**,
n.m. (a-, u-, ф-). *Coagulation, viscosité.* pl. id uṛəẓṛəẓ. Rac. ṛẓ$_3$.

aṛəẓṛuẓ, **ⴰⵕⵥⵕⵓⵥ**,
n.m. (a-, u-, ф-). *Caillé, corps visqueux, petit lait très visqueux.* pl. iṛəẓṛaẓ (i-, i-, ф-). Rac. ṛẓ$_3$.

aṛəẓẓum, **ⴰⵕⵥⵥⵓⵎ**,
n.m. (a-, u-, ф-). pl. id uṛəẓẓum. voir aṛəḍḍẓum.

aṛəεṛəε, **ⴰⵕⵄⵕⵄ**,
n.m. (a-, u-, ф-). *Éclatement, explosion, détonation.* pl. id uṛəεṛəε. ▪syn. iqqas. Rac. ṛε$_2$.

arəεεəd, **ⴰⵔⵄⵄⴷ**,
n.m. (a-, u-, ф-). *Frissonnement, frisson, tremblement.* pl. id urəεεəd. voir aussi arjiji, tarjajut, aṛkikəḍ, aṛqiqəf, ayrurəs, aqaqa, ajummət, aqbubəs, aqəṛqəf. Rac. rεd.

aṛɣab, **ⴰⵕⵖⴰⴱ**
n.m. (a-, u-, ф-). *Avidité, insatiabilité.* pl. id uṛɣab. Rac. ṛɣb.

aṛɣam, **ⴰⵕⵖⴰⵎ**,
n.m. (a-, u-, ф-). *Fait d'être foncé(en parlant d'une couleur).* pl. id uṛɣam. ▪ant. achab. Rac. ṛɣm.

aṛəɣɣən, **ⴰⵕⵖⵖⵏ**,
n.m. (a-, u-, ф-). *Inondation.* pl. id uṛəɣɣən. voir aussi asərcəm, arəttcum, abəlbəl, alummət, aslummət, inay, asinəy. Rac. ṛɣn.

as$_1$, **ⴰⵙ**,
pro. c.o.i. *Lui.* ▫Nniɣ as. *Je lui ai dit.* ▫Ad as tt ucəɣ. *Je la lui donnerai.* ▫Ini-y-as qa may təxsəd! *Dis-lui tout ce que tu veux!*

as$_2$, **ⴰⵙ**,
v.intr. (Conjg. 65). *Venir, aller, convenir, être de la famille.* ▫Yus dd zzis. *Il en découle.* ▫Yus dd si Tizi. *Il est venu de Tizi.* ▫Yus as dd ujəṛḍal u. *Ce pantalon lui convient.* ▫May d ac dd ittas ? *Qu'est ce qu'il est pour toi ?* ▫Yus dd wass nnəc. *Ton jour est arrivé.* ▫Tus dd tfawt. *Le courant est rétabli.* ▫Nufy agidəs nas t id d uccən nənɣ i. *Nous l'avions poursuivi. Nous avons trouvé que c'était un chacal et nous l'avons tué.* ▫Tus as dd. *Il a atteint l'orgasme.* Rac. s$_1$.

asad, **ⴰⵙⴰⴷ**,
n.m. (a-, u-, ф-). *Serrure.* pl. isadən (i-, i-, ф-). Rac. sd$_2$.

asadəw, **ⴰⵙⴰⴷⵡ**,
n.m. (a-, u-, ф-). *Préparation (fait de préparer).* pl. id usadəw. Rac. dw.

asafar, **ⴰⵙⴰⴼⴰⵔ**,
n.m. (a-, u-, ф-). *Plante médicinale, ingrédients.* pl. isufar (i-, i-, ф-). Rac. sfr.

asall, **ⴰⵙⴰⵍⵍ**,
n.m. (a-, u-, ф-). *Nouvelle, information, news, ce qui est entendu.* pl. isallən (i-, i-, ф-). Rac. sl$_4$.

aṣalla, **ⴰⵚⴰⵍⵍⴰ**,
n.m. (a-, u-, ф-). *Prière pour le prophète de l'islam.* (Terme religieux d'origine arabe). ▫Aṣalla f nnbi. *Prière pour le prophète.* Rac. ṣl$_2$.

asama, **ⴰⵙⴰⵎⴰ**,
n.m. (a-, u-, ф-). *Surprise, douceur, dextérité, adresse.* pl. id usama. Rac. sm$_3$.

asamma, **ⴰⵙⴰⵎⵎⴰ**,
n.m. (a-, u-, ф-). *Nomination, dénomination, baptême.* pl. id usamma. Rac. sm$_2$.

asanəḍ, **ⴰⵙⴰⵏⴹ**,
n.m. (a-, u-, ф-). *Tour, orbite, lieu très fréquenté.* pl. isunaḍ (i-, i-, ф-). Rac. nḍ$_2$.

asara, **ⴰⵙⴰⵔⴰ**,
n.m. (a-, u-, ф-). *Balade, promenade, vadrouille.* pl. id usara. Rac. sr$_3$.

asarij, **ⴰⵙⴰⵔⵉⵊ**,
n.m. (a-, u-, ф-). *Bassin.* pl. isarijən (i-, i-, ф-). dim. tasarijt (ta-, t-), pl. tisarijin (ti-, t-). ▪syn. ajdəl. Dans la ville de Figuig, on entend ccaṛij. Rac. srj.

asasa, **ⴰⵙⴰⵙⴰ**,
n.m. (a-, u-, ф-). *Errance.* pl. id usasa. Rac. s$_{12}$.

aṣaṭəf, **ⴰⵚⴰⵟⴼ**,
n.m. (a-, u-, ф-). *Fréquentation, contamination, contact.* pl. id uṣaṭəf. Rac. ṣṭf.

aṣaṭṭa, **ⴰⵚⴰⵟⵟⴰ**,
n.m. (a-, u-, ф-). *Oxydation.* pl. id uṣaṭṭa. ▪syn. aɣmal. Rac. ṣṭ$_3$.

asawaḍ, **ⴰⵙⴰⵡⴰⴹ**,
n.m. et adj. (a-, u-, ф-). *Porteur, messager, coursier, transporteur, accompagnateur, livreur.* ▫Cəmm d tasawaṭṭ n imədyawən. *Toi, tu diffuses les rumeurs.* pl. isawaḍən (i-, i-, ф-), f. tasawaṭṭ (ta-, t-), pl. tisawaḍin (ti-, t-). Rac. wḍ$_1$.

aṣawəl, **ⴰⵚⴰⵡⵍ**,
n.m. (a-, u-, ф-). *Durée, persistance, résistance.* pl. id uṣawəl. Rac. ṣwl.

asawən, **ⴰⵙⴰⵡⵏ**,
n.m. (a-, u-, ф-). *Fait de tailler, ciselage, rabotage.* pl. id usawən. Rac. swn$_2$.

asayəs, **ⴰⵙⴰⵢⵙ**,
n.m. (a-, u-, ф-). *Fait d'aplanir.* pl. id usayəs. ▪Rq. asayəs ≠ sayəs. Rac. sys$_1$.

asaεəf, **ⴰⵙⴰⵄⴼ**,
n.m. (a-, u-, ф-). *Soin.* pl. id usaεəf. Rac. sεf.

asbagəẓ, **ⴰⵙⴱⴰⴳⵥ**,
n.m. (a-, u-, ф-). *Fait de bien laver ou de bien nettoyer.* pl. id usbagəẓ. ▪syn. asirəd, tarda, aεəẓẓəṛ. voir aussi asbəṛqiqəs, asfiffəy, asqisqəs. Rac. bgẓ.

asbak, **ⴰⵙⴱⴰⴽ**,
n.m. (a-, u-, ф-). *Gracilité.* pl. id usbak. Rac. sbk.

aṣbaṛ, **ⴰⵚⴱⴰⵕ**,
n.m. (a-, u-, ф-). *Patience, fait de se patienter.* pl. id uṣbaṛ. Rac. ṣbṛ.

asbarəc, **ⴰⵙⴱⴰⵔⵛ**,
n.m. (a-, u-, ф-). *Félicitation, compliment.* pl. id usbarəc. Rac. brc$_2$.

asbat, **ⴰⵙⴱⴰⵜ**,
n.m. (a-, u-, ф-). *Calme, silence.* pl. id usbat. ▪syn. tasusmi. Rac. sbt$_1$.

asbaysəy, **ⴰⵙⴱⴰⵢⵙⵢ**,
n.m. (a-, u-, ф-). *Spahis.* Terme désignant les nomades arabes dont se servait la France coloniale en Algérie contre les villages du sud nord-africain et de la région de Figuig. pl. isbaysəyyən (i-, i-, ф-).

aṣəbbaṛ, **ⴰⵚⴱⴱⴰⵕ**,
n.m. et adj. (a-, u-, ф-). *Patient.* pl. iṣəbbaṛən (i-, i-, ф-), f. taṣəbbaṛt (ta-, t-), pl. tiṣəbbaṛin (ti-, t-). Par assourdissement, on entend [aṣəppaṛ]. Rac. ṣbṛ.

asəbbəḥ, **ⴰⵙⴱⴱⵃ**,
n.m. (a-, u-, ф-). *Égrenage d'un chapelet, prière.* pl. id usəbbəḥ. On entend par assourdissement [asəppəḥ]. Rac. sbḥ.

asəbbəs, **ⴰⵙⴱⴱⵙ**,
n.m. (a-, u-, ф-). *Fait de fumer la pipe ou le calumet.* pl. id usəbbəs. Par assourdissement, on entend [asəppəs]. Rac. sbs.

asəbbəy, **ⴰⵙⴱⴱⵢ**,
n.m. (a-, u-, ф-). *Fait de vaincre, victoire, mise en échec.* pl. id usəbbəy. On entend par assourdissement [asəppəy]. Rac. by$_1$.

asəbbəε, **ⴰⵙⴱⴱⵄ**,
n.m. (a-, u-, ф-). *Baptême.* ▫*Fait de durer ou de passer une semaine.* pl. id usəbbəε. On dit par assourdissement asəppəε. Rac. sbε.

asbəddi, **ⴰⵙⴱⴷⴷⵉ**,
n.m. (a-, u-, ф-). *Arrêt, élévation, montage.* pl. id usbəddi. Rac. bd$_1$.

asəbhəḍ, **ⴰⵙⴱⵀⴹ**,
n.m. (a-, u-, ф-). *Emerveillement, fait d' émerveiller.* pl. id usəbhəḍ. Rac. bhḍ.

asbəhhəz, **ⴰⵙⴱⵀⵀⵣ**,
n.m. (a-, u-, ф-). *Embrasement (fait de s'embraser).* pl. id usbəhhəz. Rac. bhz.

asəbhəm, **ⴰⵙⴱⵀⵎ**,
n.m. (a-, u-, ф-). *Confusion, fait de créer une confusion.* pl. id usəbhəm. Rac. bhm.

asbidəy, **ⴰⵙⴱⵉⴷⵢ**,
n.m. (a-, u-, ф-). *Action d'empourprer.* pl. id usbidəy. Rac. bdy.

asbilləw, **ⴰⵙⴱⵉⵍⵍⵡ**,
n.m. (a-, u-, ф-). *Fait de faire ciller, entrouverture des yeux.* ▪Rq. A ne pas confondre avec asfilləw. pl. id usbilləw. Rac. blw.

asbingər, **ⴰⵙⴱⵉⵏⴳⵔ**,
n.m. (a-, u-, ф-). *Voilement.* pl. id usbingər. Rac.

bngr.

asbiɛrər, **ⴰⵙⴱⵉⵄⵔⴻⵔ**,
n.m. (a-, u-, ф-). *Fait de blatérer, barrissement.* pl. id usbiɛrər. Rac. sbɛr.

asbəjbəj, **ⴰⵙⴱⵊⴱⵊ**,
n.m. (a-, u-, ф-). *Submersion, fait de submerger.* ▪Fig. *Enivrement, fait d'enivrer.* pl. id usbəjbəj. Rac. bj$_1$.

asəblala, **ⴰⵙⴱⵍⴰⵍⴰ**,
n.m. (a-, u-, ф-). *Fait de faire souffrir.* pl. id usəblala. Rac. bl$_8$.

asbəlbəl, **ⴰⵙⴱⵍⴱⵍ**,
n.m. (a-, u-, ф-). *Imprégnation, humidification.* pl. id usbəlbəl. ▪syn. aslummət. Rac. blbl$_2$.

asbəḷbəḷ, **ⴰⵚⴱⵍⴱⵍ**,
n.m. (a-, u-, ф-). *Cri du bouc en rut.* ▪Fig. *Bafouillage.* pl. id usbəḷbəḷ. ▪Rq. On dit asbəḷbəl ou abəḷbəḷ (même signification). Rac. bḷ$_1$.

asbəlkəẓ, **ⴰⵙⴱⵍⴽⵥ**,
n.m. (a-, u-, ф-). *Fait de rouler en forme de petit grain.* pl. id usbəlkəẓ. Rac. lkẓ.

asbəlləd, **ⴰⵙⴱⵍⵍⴷ**,
n.m. (a-, u-, ф-). *Acclimatation, accoutumance.* pl. id usbəlləd. ▪syn. asṛum. Rac. bld.

asbənni, **ⴰⵙⴱⵏⵏⵉ**,
n.m. (a-, u-, ф-). *Dégustation.* pl. id usbənni. ▪syn. amḍay. Rac. bn$_2$.

aṣbənyuləy, **ⴰⵚⴱⵏⵢⵓⵍⵢ**,
n.m. et adj. (a-, u-, ф-). *Espagnol.* pl. iṣbnəyuləyyən (i-, i-, ф-), f. taṣbənyuləyt (ta-, t-), pl. tiṣbənyuləyyin (ti-, t-). La langue espagnole est dite : taṣbənyuləyt.

asbəṛbəṛ, **ⴰⵙⴱⵕⴱⵕ**,
n.m. (a-, u-, ф-). *Ecroulement.* ▪Fig. *Grogne, râlement.* pl. id usbəṛbəṛ. ▪syn. asərdu, asərtəɛ. Rac. bṛ$_5$.

asəbrəc, **ⴰⵙⴱⵔⵛ**,
n.m. (a-, u-, ф-). *Fait de provoquer une domination ou une mainmise.* pl. id usəbrəc. Rac. brc$_1$.

asbərcən, **ⴰⵙⴱⵔⵛⵏ**,
n.m. (a-, u-, ф-). *Noircissement.* pl. id usbərcən. Rac. brcn.

asəbṛəḍ, **ⴰⵙⴱⵕⴹ**,
n.m. (a-, u-, ф-). *Défécation (provoquée), excrétion (provoquée).* ▪Fig. *Fatigue, peine, épuisement (provoqué).* ▪Rq. Ce terme se dit des hommes et des animaux. pl. id usəbṛəḍ. voir aussi abṛaḍ, abəṛṛiḍ, ahəṛṛiṛ, ahəṛṛi, ashəṛṛi, aqənnuẓ, asqunnəẓ, atəḥtih, atəḥtəḥ, ixxan, iɛɛan, iẓẓan, ifaẓẓatən, aɛənkiẓ, tiskətt, azəqqi. Rac. ṛḍ$_3$.

asəbrirəḥ, **ⴰⵙⴱⵔⵉⵔⵃ**,
n.m. (a-, u-, ф-). *Cri, hurlement.* pl. id usəbrirəḥ. Rac. brḥ.

asbərnəz, **ⴰⵙⴱⵔⵏⵣ**,
n.m. (a-, u-, ф-). *Amaigrissement.* pl. id usbərnəz. Rac. brnz.

asbəṛqiqəs, **ⴰⵙⴱⵕⵇⵉⵇⵙ**,
n.m. (a-, u-, ф-). *Astiquage, fait de rendre très brillant.* pl. id usbəṛqiqəs. On dit aussi asbəṛquqəs. voir aussi asfiffəy, asqisqəs, asbagəẓ. Rac. qs.

asbəṛquqəs, **ⴰⵙⴱⵕⵇⵓⵇⵙ**,
n.m. (a-, u-, ф-). *Fait d'avoir des yeux brillants ou d'être éveillé et vigilant.* pl. id usbəṛquqəs. Rac. qs.

asəbṛuṛəy, **ⴰⵙⴱⵕⵓⵕⵢ**,
n.m. (a-, u-, ф-). *Granulation.* ▪Fig. *Prolifération.* pl. id usəbṛuṛəy. Rac. bṛy.

asbəṛwəy, **ⴰⵙⴱⵕⵡⵢ**,
n.m. (a-, u-, ф-). *Fait de causer une entorse.* pl. id usbəṛwəy. Rac. ṛwy$_2$.

asbəṣṛuṛəḍ, **ⴰⵙⴱⵚⵕⵓⵕⴹ**,
n.m. (a-, u-, ф-). *Altération du climat.* pl. id usbəṣṛuṛəḍ. Rac. ṣṛḍ.

asbubəc, **ⴰⵙⴱⵓⴱⵛ**,
n.m. (a-, u-, ф-). *Travail rapide et grossier.* pl. id usbubəc. On dit également : asəhbubəc. Rac. bc$_3$.

asḅuffa, **ⴰⵙⴱⵓⴼⴼⴰ**,
n.m. (a-, u-, ф-). *Engraissement (langage enfantin).* pl. id usḅuffa. Rac. ḅf.

asbukəṛ, **ⴰⵙⴱⵓⴽⵕ**,
n.m. (a-, u-, ф-). *Accumulation.* pl. id usbukəṛ. ▪syn. abəzzəg, asəbṛuṛəy, amsaga. Rac. bkṛ$_1$.

asbulbəz, **ⴰⵙⴱⵓⵍⴱⵣ**,
n.m. (a-, u-, ф-). *Fait de faire perdre la tête.* pl. id usbulbəz. Rac. blbz.

asbulləs, **ⴰⵙⴱⵓⵍⵍⵙ**,
n.m. (a-, u-, ф-). *Éblouissement, aveuglement.* ▪Fig. *Torture.* pl. id usbulləs. voir aussi asḍiṛɣəl, aẓinẓəṛ, afiffəy, aẓhaṛ, aqisqəs, tiqqisqəst, aṣəmməṛ, abəṛqiqəs, abagəẓ, asissəɣ. Rac. ls$_4$.

asbunəy, **ⴰⵙⴱⵓⵏⵢ**,
n.m. (a-, u-, ф-). *Bobinage.* pl. id usbunəy. Rac. bny$_1$.

asbunzər, **ⴰⵙⴱⵓⵏⵣⵔ**,
n.m. (a-, u-, ф-). *Action de faire saigner du nez.* pl. id usbunzər. Rac. nzr.

asbuqəl, **ⴰⵙⴱⵓⵇⵍ**,
n.m. (a-, u-, ф-). *Fait de boursoufler.* ▪Fig. *Fait d'étourdir, étourdissement.* pl. id usbuqəl. Rac. bql_2.

asbuqləɛ, **ⴰⵙⴱⵓⵇⵍⵄ**,
n.m. (a-, u-, ф-). *Distorsion, torsion, déformation.* pl. id usbuqləɛ. Rac. qlɛ.

asbuṛṣəy, **ⴰⵙⴱⵓⵕⵚⵢ**,
n.m. (a-, u-, ф-). *Fait de violenter, traumatisme.* pl. id usbuṛṣəy. Rac. bṛṣy.

asbuybəḥ, **ⴰⵙⴱⵓⵢⴱⵃ**,
n.m. (a-, u-, ф-). *Enrouement, fait de causer un enrouement.* pl. id usbuybəḥ. Rac. $bḥ_3$.

asbuydər, **ⴰⵙⴱⵓⵢⴷⵔ**,
n.m. (a-, u-, ф-). *Fait de se tenir sur ses orteils.* pl. id usbuydər. Rac. bdr_2.

asbuɣləy, **ⴰⵙⴱⵓⵖⵍⵢ**,
n.m. (a-, u-, ф-). *Endurcissement.* pl. id usbuɣləy. Rac. bɣl.

asbəwwəq, **ⴰⵙⴱⵡⵡⵇ**,
n.m. (a-, u-, ф-). *Fait de donner la forme d'ampoule.* pl. id usbəwwəq. Rac. bwq.

asbəwwəɛ, **ⴰⵙⴱⵡⵡⵄ**,
n.m. (a-, u-, ф-). *Fait de faire surgir.* pl. id usbəwwəɛ. Rac. bwɛ.

asḅəxḅəx, **ⴰⵙⴱⵅⴱⵅ**,
n.m. (a-, u-, ф-). *Fait de se gargariser.* pl. id usḅəxḅəx. Rac. bx_5.

asbəxnunəḍ, **ⴰⵙⴱⵅⵏⵓⵏⴹ**,
n.m. (a-, u-, ф-). *Enchevêtrement, désordre, embrouillement.* pl. id usbəxnunəḍ. voir aussi axəbbəl, arəbbəj. Rac. $nḍ_2$.

asəbxəs, **ⴰⵙⴱⵅⵙ**,
n.m. (a-, u-, ф-). *Fait de déprécier ou de dévaloriser.* pl. id usəbxəs. Rac. bxs_1.

asəbẓəḍ, **ⴰⵙⴱⵥⴹ**,
n.m. (a-, u-, ф-). *Action de faire pisser.* ▪Fig. *Action d'apeurer, de torturer.* pl. id usəbẓəḍ. Rac. bẓḍ.

asəbzər, **ⴰⵙⴱⵣⵔ**,
n.m. (a-, u-, ф-). *Action de faire cotiser, cotisation.* pl. id usəbzər. Rac. bzr.

asəbzəy, **ⴰⵙⴱⵣⵢ**,
n.m. (a-, u-, ф-). *Humidification.* pl. id usəbzəy. Rac. bzy.

asbəɛbəɛ, **ⴰⵙⴱⵄⴱⵄ**,
n.m. (a-, u-, ф-). *Râlement.* pl. id usbəɛbəɛ. Rac. $bɛ_1$.

asbəɛkək, **ⴰⵙⴱⵄⴽⴻⴽ**,
n.m. (a-, u-, ф-). *Attardement.* pl. id usbəɛkək. Rac. bɛk.

asbəɛɛəd, **ⴰⵙⴱⵄⵄⴷ**,
n.m. (a-, u-, ф-). *Eloignement, fait d'éloigner.* pl. id usbəɛɛəd. ▪syn. anhak. Rac. bɛd.

asəchəb, **ⴰⵙⵛⵀⴱ**,
n.m. (a-, u-, ф-). *Fait de rendre claire une couleur.* On dit aussi acchəb. pl. id usəchəb. ▪ant. asəṛɣəm. Rac. chb.

ascirrəw, **ⴰⵙⵛⵉⵔⵔⵡ**,
n.m. (a-, u-, ф-). *Fait d'éveiller, d'ériger, de dresser, (homme, animaux, plantes).* pl. id uscirrəw. ▪Rq. On entend [accirrəw] par assimilation. Rac. crw.

ascərnənnəy, **ⴰⵙⵛⵔⵏⴻⵏⵏⵢ**,
n.m. (a-, u-, ф-). *Rapetissement, fait de réduire une taille.* pl. id uscərnənnəy. ▪Rq. On prononce souvent ce nom accərnənnəy par assimilation. ▪ant. ẓẓiṛṛ. ▪syn. ssəqsəf. Rac. crn.

ascuccən, **ⴰⵙⵛⵓⵛⵛⵏ**,
n.m. (a-, u-, ф-). *Affliction.* pl. id uscuccən. ▪Rq. On entend souvent la forme [accuccən]. Rac. cn_6.

asəddarəy, **ⴰⵙⴷⴷⴰⵔⵢ**,
n.m. (a-, u-, ф-). *Sedari, canapé très long dépourvu de dossier.* pl. isəddarəyyən (i-, i-, ф-). Rac. sdr.

asəddər, **ⴰⵙⴷⴷⵔ**,
n.m. (a-, u-, ф-). *Résurgence, ressuscitation.* pl. id usəddər. Rac. dr_3.

asəḍfəṛ, **ⴰⵙⴹⴼⵕ**,
n.m. (a-, u-, ф-). *Fait de faire succéder, enchaînement.* pl. id usəḍfəṛ. Rac. ḍfṛ.

asədhəc, **ⴰⵙⴷⵀⵛ**,
n.m. (a-, u-, ф-). *Inquiétude, fait d'inquiéter, fait de faire craindre.* pl. id usədhəc. Rac. dhc.

asḍəhcəṛ, **ⴰⵙⴹⵀⵛⵕ**,
n.m. (a-, u-, ф-). *Alanguissement, affaiblissement.* pl. id usḍəhcəṛ. Rac. ḍhcṛ.

asdəhdəh, **ⴰⵙⴷⵀⴷⵀ**,
n.m. (a-, u-, ф-). *Tapage, bombardement, tapage sourd.* pl. id usdəhdəh. Rac. dh_2.

asḍəḥḥu, **ⴰⵙⴹⵃⵃⵓ**,
n.m. (a-, u-, ф-). *Transformation.* pl. id usḍəḥḥu. Rac. ḍḥ.

asədḥi, **ⴰⵙⴷⵃⵉ**,
n.m. (a-, u-, ф-). voir asəṭḥi.

asdəhləz, **ⴰⵙⴷⵀⵍⵣ**,
n.m. (a-, u-, ф-). *Fait de causer un coma.* pl. id usdəhləz. Rac. dhlz.

asəḍhəṛ, **ⴰⵙⴹⵀⵕ**,
n.m. (a-, u-, ф-). *Fait de faire aimer.* pl. id usəḍhəṛ. Rac. ḍhṛ$_1$.

asdəhsəs, **ⴰⵙⴷⵀⵙⴻⵙ**,
n.m. (a-, u-, ф-). *Fait d'engendrer ou de causer une faiblesse de vision.* pl. id usdəhsəs. voir aussi asḍiṛɣəl. Rac. dhs.

asdiguta, **ⴰⵙⴷⵉⴳⵓⵜⴰ**,
n.m. (a-, u-, ф-). *Dégoût, ennui.* pl. id usdiguta. Rac. dgt.

asdimməy, **ⴰⵙⴷⵉⵎⵎⵢ**,
n.m. (a-, u-, ф-). *Supplication instante, adjuration.* pl. id usdimməy. voir aussi tutra, asḥulləl, asḥibbər, asṃiccəw. Rac. dmy.

asḍiq, **ⴰⵙⴹⵉⵇ**,
n.m. (a-, u-, ф-). *Fait de mécontenter, mécontentement.* pl. id usḍiq. Rac. ḍq$_1$.

asḍiṛɣəl, **ⴰⵙⴹⵉⵕⵖⵍ**,
n.m. (a-, u-, ф-). *Aveuglement, fait d’aveugler.* pl. id usḍiṛɣəl. voir aussi asbulləs. Rac. ḍṛɣl.

asədjəw, **ⴰⵙⴷⵊⵡ**,
n.m. (a-, u-, ф-). *Ravitaillement, livraison.* pl. id usədjəw. Rac. djw.

asədli, **ⴰⵙⴷⵍⵉ**,
n.m. (a-, u-, ф-). *Couvaison, incubation.* pl. id usədli. Rac. dl$_2$.

asəḍləṣ, **ⴰⵙⴹⵍⵚ**,
n.m. (a-, u-, ф-). *Fait d'abriter.* pl. id usəḍləṣ. Rac. ḍlṣ.

asəḍmaε, **ⴰⵙⴹⵎⴰⵄ**,
n.m. (a-, u-, ф-). *Aguicheur.* pl. isəḍmaεən (i-, i-, ф-), f. tasəḍmaεt (ta-, t-), pl. tisəḍmaεin (ti-, t-). Rac. ḍmε.

asədmər, **ⴰⵙⴷⵎⵔ**,
n.m. (a-, u-, ф-). *Réponse, fait de faire face.* pl. id usədmər. Rac. dmr.

asədmumən, **ⴰⵙⴷⵎⵓⵎⵏ**,
n.m. (a-, u-, ф-). *Huilage, graissage, lubrification.* pl. id usədmumən. Rac. dmn.

asəḍməε, **ⴰⵙⴹⵎⵄ**,
n.m. (a-, u-, ф-). *Excitation de l'intérêt de quelqu'un.* pl. id usəḍməε. Rac. ḍmε.

asdəndən, **ⴰⵙⴷⵏⴷⵏ**,
n.m. (a-, u-, ф-). *Vibration.* pl. id usdəndən. Rac. dn$_9$.

asəḍnəy, **ⴰⵙⴹⵏⵢ**,
n.m. (a-, u-, ф-). *Engraissement, fait d'engraisser.* ▪Fig. *Suralimentation.* pl. id usəḍnəy. Rac. ḍny.

asdərbəl, **ⴰⵙⴷⵔⴱⵍ**,
n.m. (a-, u-, ф-). *Accoutrement, affublement.* pl. id usdərbəl. Rac. drbl.

asdərdər, **ⴰⵙⴷⵔⴷⵔ**,
n.m. (a-, u-, ф-). *Fait de rendre visqueux.* pl. id usdərdər. Rac. tr$_4$.

asəḍṛəḥ, **ⴰⵙⴹⵕⵃ**,
n.m. (a-, u-, ф-). *Érosion, corrosion, fait d'éroder, fait d'user les aspérités d'un outil (s'utilise surtout en parlant des meules, moulins ou outils de concassage).* pl. id usəḍṛəḥ. Rac. ḍṛḥ.

aṣəḍṛi, **ⴰⵚⴹⵕⵉ**,
n.m. (a-, u-, ф-). *Soustraction, arrachage.* pl. id uṣəḍṛi. Rac. ṣḍṛ.

asəḍṛən, **ⴰⵙⴹⵕⵏ**,
n.m. (a-, u-, ф-). *Tromperie, leurre.* pl. id usəḍṛən. Rac. ḍṛn$_1$.

asdəṛɣəy, **ⴰⵙⴷⵕⵖⵢ**,
n.m. (a-, u-, ф-). *Peinture avec du marron.* pl. id usdəṛɣəy. Rac. ṛɣ$_2$.

asəḍṣi, **ⴰⵙⴹⵚⵉ**,
n.m. (a-, u-, ф-). *Fait de faire rire.* pl. id usəḍṣi. On dit aussi tasəḍṣa. Rac. ḍṣ.

asəḍṣəṛ, **ⴰⵙⴹⵚⵕ**,
n.m. (a-, u-, ф-). *Fait de gâter (un enfant).* pl. id usəḍṣəṛ. Rac. ḍṣṛ.

asduhda, **ⴰⵙⴷⵓⵀⴷⴰ**,
n.m. (a-, u-, ф-). *Engourdissement.* pl. id usduhda. Rac. dhd.

asdukəl, **ⴰⵙⴷⵓⴽⵍ**,
n.m. (a-, u-, ф-). *Arrangement, réconciliation.* pl. id usdukəl. Rac. dkl.

asḍuṛḍəṛ, **ⴰⵙⴹⵓⵕⴹⵕ**,
n.m. (a-, u-, ф-). *Assourdissement.* pl. id usḍuṛḍəṛ. Rac. ḍṛ$_3$.

asduyyət, **ⴰⵙⴷⵓⵢⵢⵜ**,
n.m. (a-, u-, ф-). *Epouvante.* pl. id usduyyət. Rac. dyt.

asədwəl, **ⴰⵙⴷⵡⵍ**,
n.m. (a-, u-, ф-). *Transformation, renvoi.* pl. id usədwəl. Rac. dwl.

asədzi, **ⴰⵙⴷⵣⵉ**,
n.m. (a-, u-, ф-). *Fait de rendre suffisant.* pl. id usədzi. Rac. dz$_2$.

asdəεdəε, **ⴰⵙⴷⵄⴷⵄ**,
n.m. (a-, u-, ф-). *Formation de tas, entassement.* pl. id usdəεdəε. Rac. dε.

asəḍεən, **ⴰⵙⴹⵄⵏ**,
n.m. (a-, u-, ф-). *Passation, fait de faire passer.* pl. id usəḍεən. Rac. ḍεn.

asdəɣdəɣ, **ⴰⵙⴷⵖⴷⵖ**,
n.m. (a-, u-, ф-). *Baragouinage, baragouin.* pl. id usdəɣdəɣ. Rac. dɣ$_4$.

asfad, **ⴰⵙⴼⴰⴷ**,
n.m. (a-, u-, ф-). *Fait d'assoiffer.* pl. id usfad. Rac. fd$_1$.

aṣfaḍ, **ⴰⵚⴼⴰⴹ**,
n.m. (a-, u-, ф-). *Séchage, essuyage, époussetage, effacement.* pl. id uṣfaḍ. Rac. ṣfḍ$_2$.

asfafa, **ⴰⵙⴼⴰⴼⴰ**,
n.m. (a-, u-, ф-). *Tâtonnement (fait de rendre tâtonnant).* pl. id usfafa. Rac. f$_9$.

asfagəm, **ⴰⵙⴼⴰⴳⵎ**,
n.m. (a-, u-, ф-). *Déraison, fait de rendre déraisonnable.* pl. id usfagəm. Rac. fgm.

asfah, **ⴰⵙⴼⴰⵀ**,
n.m. (a-, u-, ф-). *Convoitise.* pl. id usfah. Rac. sfh.

asfalla, **ⴰⵙⴼⴰⵍⵍⴰ**,
n.m. (a-, u-, ф-). *Augure, présage.* pl. id usfalla. Rac. fl$_3$.

asfalṭa, **ⴰⵙⴼⴰⵍⵟⴰ**,
n.m. (a-, u-, ф-). *Exaspération, fait d'exaspérer.* pl. id usfalṭa. ▪Rq. On dit aussi asəfləṭ. Rac. flṭ.

asfanjəy, **ⴰⵙⴼⴰⵏⵊⵢ**,
n.m. et adj. (a-, u-, ф-). *Vendeur ou préparateur de beignet.* pl. isfanjəyyən (i-, i-, ф-), f. tasfanjəyt (ta-, t-), pl. tisfanjəyyin (ti-, t-). Rac. sfnj.

asfanta, **ⴰⵙⴼⴰⵏⵜⴰ**,
n.m. (a-, u-, ф-). *Feinte, leurre, duperie, fait de leurrer ou de tromper.* ▪Rq. On dit indifféremment afanta et asfanta. pl. id usfanta. Rac. fnt$_2$.

asfay, **ⴰⵙⴼⴰⵢ**,
n.m. (a-, u-, ф-). *Etat de ce qui est chargé de liquide (eau etc.).* pl. id usfay. voir aussi abənkəl, abənkal, akəbbəs, adəkkəs, adbaz, agəlləs, assfəy, tutcuṛt, agəlgəl. Rac. sfy.

aṣfəḍ, **ⴰⵚⴼⴹ**,
n.m. (a-, u-, ф-). *Tison, flambeau.* pl. iṣəfḍawən (i-, i-, ф-). Rac. ṣfḍ$_1$.

asəffi, **ⴰⵙⴼⴼⵉ**,
n.m. (a-, u-, ф-). *Bassin.* pl. isəffitən (i-, i-, ф-). ▪syn. ajdəl. Rac. sfy.

asəfcəl, **ⴰⵙⴼⵛⵍ**,
n.m. (a-, u-, ф-). *Découragement, fatigue.* pl. id usəfcəl. Rac. fcl.

asəfgəε, **ⴰⵙⴼⴳⵄ**,
n.m. (a-, u-, ф-). *Déception, énervement.* pl. id usəfgəε. Rac. fgε.

asəfhəm, **ⴰⵙⴼⵀⵎ**,
n.m. (a-, u-, ф-). *Explication.* pl. id usəfhəm. ▪syn. afayya. Rac. fhm.

asfi, **ⴰⵙⴼⵉ**,
n.m. (a-, u-, ф-). *L'aval.* pl. isfiyən (i-, i-, ф-). voir aussi adday, aməzdar. Rac. sfy.

asficcəw, **ⴰⵙⴼⵉⵛⵛⵡ**,
n.m. (a-, u-, ф-). *Vesce.* ▪Fig. *Mensonge.* pl. id usficcəw. ▪syn. tuṛitt. Rac. fc$_2$.

asfiffəy, **ⴰⵙⴼⵉⴼⴼⵢ**,
n.m. (a-, u-, ф-). *Fait de faire scintiller.* pl. id usfiffəy. voir aussi asqisqəs, asbəṛqiqəs, asbagəẓ. Rac. fy$_3$.

asfilləw, **ⴰⵙⴼⵉⵍⵍⵡ**,
n.m. (a-, u-, ф-). *Entrouverture, entrebâillement.* pl. id usfilləw. A ne pas confondre avec asbilləw. Rac. flw.

asfirnən, **ⴰⵙⴼⵉⵔⵏⴻⵏ**,
n.m. (a-, u-, ф-). *Fait d'entrouvrir la bouche, bouche bée.* ▪Fig. *Rictus.* pl. id usfirnən. Rac. frn$_2$.

asfissəε, **ⴰⵙⴼⵉⵙⵙⵄ**,
n.m. (a-, u-, ф-). *Accélération.* pl. id usfissəε. ▪syn. accṭəf. Rac. fsε.

asfiẓẓəw, **ⴰⵙⴼⵉⵥⵥⵡ**,
n.m. (a-, u-, ф-). Production d'un bruit semblable à celui engendré par un produit visqueux en mouvement. ▪Fig. *Pet semblable au bruit engendré par un produit visqueux en mouvement.* pl. id usfiẓẓəw. Rac. fẓ$_2$.

asfəl, **ⴰⵙⴼⵍ**,
n.m. (a-, u-, ф-). *Une haie, un muret.* ▪Prov. Yy asfl ad tafd abrid! *Fais un petit mur, tu trouves un grand passage / route. Si tu pardonnes les petites choses, tu trouveras les grandes.* Si tu fais du bien, tu trouves du mal. Se dit quand on veut faire du bien et que les autres en conséquence nous font du mal. pl. isəflawən (i-, i-, ф-). Rac. sfl$_1$.

asəfliləy, **ⴰⵙⴼⵍⵉⵍⵢ**,
n.m. (a-, u-, ф-). *Fait d'ébrécher.* pl. id usəfliləy. Rac. fly$_1$.

asəfləṭ, **ⴰⵙⴼⵍⵟ**,
n.m. (a-, u-, ф-). pl. id usəfləṭ. voir asfalṭa. Rac. flṭ.

asəflu, **ⴰⵙⴼⵍⵓ**,
n.m. (a-, u-, ф-). *Chaînette ou attache utilisées pour l'ourdissage.* Celle utilisée dans le métier à tisser est constituée d'une cordelette et d'un os (carpe de chameau). pl. isəfla (i-, i-, ф-). Rac. fl$_2$.

asfəndəg, **ⴰⵙⴼⵏⴷⴳ**,
n.m. (a-, u-, ф-). *Dorlotement.* pl. id usfəndəg. Rac. fndg.

asfənṭəẓ, **ⴰⵙⴼⵏⵟⵥ**,
n.m. (a-, u-, ф-). *Fait de dorloter, de choyer.* pl. id usfənṭəẓ. Rac. fnṭẓ.

asəfnəy, **ⴰⵙⴼⵏⵢ**,
n.m. (a-, u-, ф-). *Arrogance, fait de se comporter en arrogant.* pl. id usəfnəy. Rac. sfny.

asəfra, **ⴰⵙⴼⵔⴰ**,
n.m. (a-, u-, ф-). *Achèvement.* pl. id usəfra. Rac. fr$_5$.

asfəṛḍəṣ, **ⴰⵙⴼⵕⴹⵚ**,
n.m. (a-, u-, ф-). *Fait de causer la teigne ou la calvitie.* pl. id usfəṛḍəṣ. Rac. fṛḍṣ.

asfəṛfəc, **ⴰⵙⴼⵕⴼⵛ**,
n.m. (a-, u-, ф-). *Fait de déséquilibrer.* pl. id usfəṛfəc. voir aussi asəhrirəw, asqəfqəf. Rac. fṛfc.

asfərfər, **ⴰⵙⴼⵔⴼⵔ**,
n.m. (a-, u-, ф-). *Fait de faire voler ou de faire décoller.* pl. id usfərfər. Rac. fr$_4$.

asfəṛfəṛ, **ⴰⵙⴼⵕⴼⵕ**,
n.m. (a-, u-, ф-). *Fait de causer un froufroutement.* pl. id usfəṛfəṛ. Rac. fṛ$_3$.

asəfṛəḥ, **ⴰⵙⴼⵕⵃ**,
n.m. (a-, u-, ф-). *Egaiement.* pl. id usəfṛəḥ. Rac. fṛḥ.

asəfṛiṛəḥ, **ⴰⵙⴼⵕⵉⵕⵃ**,
n.m. (a-, u-, ф-). *Eclat de joie, expression d'une joie.* pl. id usəfṛiṛəḥ. Rac. fṛḥ.

asəfrirəs, **ⴰⵙⴼⵔⵉⵔⵙ**,
n.m. (a-, u-, ф-). *Fait de garder intact ou de ne pas entamer.* pl. id usəfrirəs. Rac. frs$_5$.

asfərkəs, **ⴰⵙⴼⵔⴽⵙ**,
n.m. (a-, u-, ф-). *Fait de s'occuper de l'élégance de quelqu'un.* pl. id usfərkəs. Rac. frks.

asfərsən, **ⴰⵙⴼⵔⵙⵏ**,
n.m. (a-, u-, ф-). *Fait de rendre quelqu'un excellent ou expert.* pl. id usfərsən. Rac. frsn.

asəfrurəs, **ⴰⵙⴼⵔⵓⵔⵙ**,
n.m. (a-, u-, ф-). *Fait de défaire, démontage.* ▪Fig. *Production prolifique, profusion, récitation.* pl. id usəfrurəs. Rac. frs$_3$.

asəfṛuṛəy, **ⴰⵙⴼⵕⵓⵕⵢ**,
n.m. (a-, u-, ф-). *Fait de détacher, d'ôter, d'effriter, d'égrener, d'émietter, de réduire en poudre.* pl. id usəfṛuṛəy. Rac. fr$_1$.

asəfṛəx, **ⴰⵙⴼⵕⵅ**,
n.m. (a-, u-, ф-). *Éclosion, fait d'éclore, épanouissement.* pl. id usəfṛəx. Rac. fṛx.

asfərεən, **ⴰⵙⴼⵔⵄⵏ**,
n.m. (a-, u-, ф-). *Fait de rendre tyran.* pl. id usfərεən. Rac. frεn.

asəfṛəɣ, **ⴰⵙⴼⵕⵖ**,
n.m. (a-, u-, ф-). *Dénivellement, inclinaison.* ▪Fig. *Surnom.* pl. id usəfṛəɣ. Rac. fṛɣ.

asəfsəs, **ⴰⵙⴼⵙⵓⵙ**,
n.m. (a-, u-, ф-). *Rapidité, accélération, allégement, décharge.* pl. id usəfsəs. Rac. fs$_8$.

asəfsəy$_1$, **ⴰⵙⴼⵙⵢ**,
n.m. (a-, u-, ф-). *Fonte, fusion.* pl. id usəfsəy. Rac. fsy.

asəfsəy$_2$, **ⴰⵙⴼⵙⵢ**,
n.m. (a-, u-, ф-). *Babeurre.* pl. isəfsiyən (i-, i-, ф-). Rac. fsy.

asəftəḥ$_1$, **ⴰⵙⴼⵜⵃ**,
n.m. (a-, u-, ф-). *Prise de repas entre 9 et 10h du matin.* pl. id usəftəḥ. Rac. ftḥ.

asəftəḥ$_2$, **ⴰⵙⴼⵜⵃ**,
n.m. (a-, u-, ф-). *Repas pris entre 9 et 10h du matin.* pl. isəftiḥən (i-, i-, ф-). Rac. ftḥ.

asəftutəc, **ⴰⵙⴼⵜⵓⵜⵛ**,
n.m. (a-, u-, ф-). *Détachement, décomposition.* ▪Fig. *Aveu, confession.* pl. id usəftutəc. Rac. ftc$_1$.

asfuffəy, **ⴰⵙⴼⵓⴼⴼⵢ**,
n.m. (a-, u-, ф-). *Bourgeonnement.* pl. id usfuffəy. Rac. fy$_4$.

asfunnəs, **ⴰⵙⴼⵓⵏⵏⵙ**,
n.m. (a-, u-, ф-). *Fait de rendre idiot.* pl. id usfunnəs. Rac. fns.

asfuqləε, **ⴰⵙⴼⵓⵇⵍⵄ**,
n.m. (a-, u-, ф-). *Fait de rendre tyrannique.* pl. id usfuqləε. Rac. qlε.

asfurrəs, **ⴰⵙⴼⵓⵔⵔⵙ**,
n.m. (a-, u-, ф-). *Fait de gercer ou de crevasser.* pl. id usfurrəs. Rac. frs$_2$.

asfuttəc, **ⴰⵙⴼⵓⵜⵜⵛ**,
n.m. (a-, u-, ф-). *Fouille, recherche.* pl. id usfuttəc. Rac. ftc$_2$.

asfəxfəx, **ⴰⵙⴼⵅⴼⵅ**,
n.m. (a-, u-, ф-). *Amollissement.* pl. id usfəxfəx. Rac. fxfx.

asəfxəs, **ⴰⵙⴼⵅⵙ**,
n.m. (a-, u-, ф-). *Fait d'éclore, éclosion artificielle.* pl. id usəfxəs. Rac. fxs.

asfəεfəε, **ⴰⵙⴼⵄⴼⵄ**,
n.m. (a-, u-, ф-). *Perturbation d'une personne.* pl. id usfəεfəε. Rac. fε.

asəfɣəl, **ⴰⵙⴼⵖⵍ**,
n.m. (a-, u-, ф-). *Fait de rendre fou, aliénation, marginalisation, embêtement.* pl. id usəfɣəl. Rac. $fɣl_1$.

asəggʷas, **ⴰⵙⴳⴳⵯⴰⵙ**,
n.m. (a-, u-, ф-). *Année, an.* ▫Ixəf n usəggʷas. *Jour de l'An.* ▫Asəggʷas n tfuyt. *Année solaire.* ▫Asəggʷas n tziri. *Année lunaire.* ▫Asəggʷas n imaziɣən. *Année agraire.* ▫Illa ɣri tlatin n isəggʷasən. *J'ai trente ans.* ▫Ammas n usəggʷas. *Milieu de l'année.* ▫Asəggʷasin azədyat. *Il y a deux ans.* ▪Prov. Maykk itəgg (itəkk) blis ukk səggʷas itəgg i (itəkk i) ukk ass. *Ce que fait le diable en une année entière, lui, il le fait en un seul jour.* Se dit des enfants turbulents. pl. isəggʷasən (i-, i-, ф-). On entend aussi [asəkkʷas]. pl. iskəkʷasən (i-, i-, ф-). Rac. s_3.

asəghəḷ, **ⴰⵙⴳⵀⵍ**,
n.m. (a-, u-, ф-). *Satiété, saturation, fait de saturer.* pl. id usəghəḷ. Rac. ghḷ.

asəghəm, **ⴰⵙⴳⵀⵎ**,
n.m. (a-, u-, ф-). *Fait de rendre gras (pour un repas).* pl. id usəghəm. Rac. ghm.

asgəlləẓ, **ⴰⵙⴳⵍⵍⵥ**,
n.m. (a-, u-, ф-). *Engraissement, fait d'engraisser.* pl. id usgəlləẓ. Rac. glẓ.

asgərgər, **ⴰⵙⴳⵔⴳⵔ**,
n.m. (a-, u-, ф-). *Fait de faire souffrir.* pl. id usgərgər. Rac. gr_3.

asəgṛəm, **ⴰⵙⴳⵕⵎ**,
n.m. (a-, u-, ф-). *Fait d'exciter le désir, l'appétit ou la convoitise.* pl. id usəgṛəm. Rac. $gṛm_1$.

asgəṛṛəf, **ⴰⵙⴳⵕⵕⴼ**,
n.m. (a-, u-, ф-). *Encrassement, souillure, pollution, fait de salir.* pl. id usgəṛṛəf. Rac. gṛf.

asgərrəε, **ⴰⵙⴳⵔⵔⵄ**,
n.m. (a-, u-, ф-). *Fait de causer des rots.* pl. id usgərrəε. Rac. grε.

asəgrurəḥ, **ⴰⵙⴳⵔⵓⵔⵃ**,
n.m. (a-, u-, ф-). *Fait de faire réussir ou arriver.* pl. id usəgrurəḥ. Rac. grḥ.

asəgṣəṛ, **ⴰⵙⴳⵚⵕ**,
n.m. (a-, u-, ф-). *Fait de causer une perte ou une défaite.* pl. id usəgṣəṛ. Rac. gṣṛ.

asgəṭṭəb, **ⴰⵙⴳⵟⵟⴱ**,
n.m. (a-, u-, ф-). *Fait d'ériger, d'éveiller quelqu'un, d'exciter l'attention ou la vigilance de quelqu'un.* pl. id usgəṭṭəb. Rac. gṭb.

asgunəy, **ⴰⵙⴳⵓⵏⵢ**,
n.m. (a-, u-, ф-). *Accompagnement.* pl. id usgunəy. Rac. gny.

asgurrəj, **ⴰⵙⴳⵓⵔⵔⵊ**,
n.m. (a-, u-, ф-). *Gargouillement, borborygme, gargouillis.* pl. id usgurrəj. Rac. grj_2.

asgurrəy, **ⴰⵙⴳⵓⵔⵔⵢ**,
n.m. (a-, u-, ф-). *Cri du coq (cocorico).* pl. id usgurrəy. Rac. gr_4.

asguṭṭəy, **ⴰⵙⴳⵓⵟⵟⵢ**,
n.m. (a-, u-, ф-). *Gloussement.* pl. id usguṭṭəy. Rac. $gṭ_1$.

asgəεgəε, **ⴰⵙⴳⵄⴳⵄ**,
n.m. (a-, u-, ф-). *Fait de causer un blocage, une immobilisation.* pl. id usgəεgəε. Rac. gε.

ashad, **ⴰⵙⵀⴰⴷ**,
n.m. (a-, u-, ф-). *Ralenti.* pl. id ushad. Rac. shd.

ashal, **ⴰⵙⵀⴰⵍ**,
n.m. (a-, u-, ф-). *Facilité, aisance.* pl. id ushal. Rac. shl_3.

ashanna, **ⴰⵙⵀⴰⵏⵏⴰ**,
n.m. (a-, u-, ф-). *Achèvement, fait d'épargner un effort à quelqu'un, fait de faire un travail à la place de quelqu'un.* pl. id ushanna. Rac. hn_1.

ashawhaw, **ⴰⵙⵀⴰⵡⵀⴰⵡ**,
n.m. (a-, u-, ф-). *Aboiement.* ▫Ashawhaw n uydi. *L'aboiement de chien.* pl. id ushawhaw. Rac. hw_1.

asḥazəm, **ⴰⵙⵃⴰⵣⵎ**,
n.m. (a-, u-, ф-). *Fait de serrer les uns contre les autres.* pl. id usḥazəm. Rac. ḥzm.

asəḥbubbəḍ, **ⴰⵙⵃⴱⵓⴱⴱⴹ**,
n.m. (a-, u-, ф-). *Engraissement, gavage.* pl. id usəḥbubbəḍ. Rac. ḥbḍ.

asəhbubəc, **ⴰⵙⵀⴱⵓⴱⵛ**,
n.m. (a-, u-, ф-). *Travail rapide et grossier.* ▪Fig. *Apprentissage par cœur, lecture rapide.* pl. id usəhbubəc. On dit également : asbubəc. Rac. bc_3.

asəḥbuppəḍ, **ⴰⵙⵃⴱⵓⴱⴱⴹ**,

n.m. (a-, u-, ф-). voir asəḥbubbəḍ.

asḥəccəm, **ⴰⵙⵃⵛⵛⵎ**,
n.m. (a-, u-, ф-). *Prière ou demande embarrassante.* pl. id usḥəccəm. Rac. ḥcm.

ashəddər, **ⴰⵙⵀⴷⴷⵔ**,
n.m. (a-, u-, ф-). *Fait de faire trotter.* pl. id ushəddər. Rac. hdr$_1$.

ashəddu, **ⴰⵙⵀⴷⴷⵓ**,
n.m. (a-, u-, ф-). *Fait de perturber un joueur (gymnastique surtout).* pl. id ushəddu. Rac. hd$_1$.

asəhdəf, **ⴰⵙⵀⴷⴼ**,
n.m. (a-, u-, ф-). *Imprévu, improvisation, surprise.* pl. id usəhdəf. Rac. hdf.

ashəḍhəḍ, **ⴰⵙⵀⴹⵀⴹ**,
n.m. (a-, u-, ф-). *Fait de causer une aphasie.* pl. id ushəḍhəḍ. Rac. hḍ.

ashədrəf, **ⴰⵙⵀⴷⵔⴼ**,
n.m. (a-, u-, ф-). *Fait de faire délirer, d'halluciner.* pl. id ushədrəf. On dit aussi ashərtəf et ashətrəf. Rac. hrtf / htrf / hrdf.

ashədrurəc, **ⴰⵙⵀⴷⵔⵓⵔⵛ**,
n.m. (a-, u-, ф-). *Fait de délabrer, de détériorer, délabrement, détérioration.* pl. id ushədrurəc. Rac. hdrc.

ashəffu, **ⴰⵙⵀⴼⴼⵓ**,
n.m. (a-, u-, ф-). *Amoindrissement.* pl. id ushəffu. Rac. hf$_2$.

asḥəffu, **ⴰⵙⵃⴼⴼⵓ**,
n.m. (a-, u-, ф-). *Fait d'émousser.* ▪Fig. *Fait de désorienter quelqu'un ou de le fatiguer.* pl. id usḥəffu. ▪syn. asəmrəd. Rac. ḥf$_1$.

ashəgg^{w}u, **ⴰⵙⵀⴳⴳⵯⵓ**,
n.m. (a-, u-, ф-). *Descente, baisse, diminution.* pl. id ushəgg^{w}u. On dit, par assourdissement de "gg^w", ashəkk^{w}u. pl. id ushəkk^{w}u. Rac. hw$_2$.

asəḥḥar, **ⴰⵙⵃⵃⴰⵔ**,
n.m. et adj. (a-, u-, ф-). *Magicien.* pl. isəḥḥarən (i-, i-, ф-), f. tasəḥḥart (ta-, t-). pl. tisəḥḥarin (ti-, t-). Rac. sḥr.

aṣəhhəḍ, **ⴰⵚⵀⵀⴹ**,
n.m. (a-, u-, ф-). *Réchauffement.* pl. id uṣəhhəḍ. Rac. ṣhḍ.

aṣəḥḥi, **ⴰⵚⵃⵃⵉ**,
n.m. (a-, u-, ф-). *Lot, part, chance.* pl. id uṣəḥḥi. Rac. ṣḥ$_2$.

aṣəhhil, **ⴰⵚⵀⵀⵉⵍ**,
n.m. (a-, u-, ф-). *Punition corporelle.* pl. iṣəhhilən (i-, i-, ф-). Rac. ṣhl.

asəhhəl, **ⴰⵙⵀⵀⵍ**,
n.m. (a-, u-, ф-). *Départ, voyage.* pl. id usəhhəl. ▪syn. axṭaṛ. Rac. shl$_1$.

aṣəhhəl, **ⴰⵚⵀⵀⵍ**,
n.m. (a-, u-, ф-). *Admonestation, réprimande, châtiment.* pl. id uṣəhhəl. Rac. ṣhl.

asəḥḥər$_1$, **ⴰⵙⵃⵃⵔ**,
n.m. (a-, u-, ф-). *Repas de minuit pris lors du mois de ramadan.* pl. isəḥḥirən (i-, i-, ф-). Rac. sḥr$_2$.

asəḥḥər$_2$, **ⴰⵙⵃⵃⵔ**,
n.m. (a-, u-, ф-). *Fait de prendre le repas de minuit lors du mois de ramadan.* pl. id usəḥḥər. Rac. sḥr$_2$.

asəḥḥər$_3$, **ⴰⵙⵃⵃⵔ**,
n.m. (a-, u-, ф-). *Fait de pratiquer de la magie.* pl. id usəḥḥər. Rac. sḥr$_1$.

asḥibbər, **ⴰⵙⵃⵉⴱⴱⵔ**,
n.m. (a-, u-, ф-). *Supplication, sollicitation forte.* pl. id usḥibbər. On entend aussi par assourdissement [asḥippər]. Rac. ḥbr.

ashicəṛ, **ⴰⵙⵀⵉⵛⵕ**,
n.m. (a-, u-, ф-). *Fait d'assécher des herbes non encore fauchées.* pl. id ushicəṛ. Rac. hcṛ.

ashiḍəṛ, **ⴰⵙⵀⵉⴹⵕ**,
n.m. (a-, u-, ф-). *Fait d'amaigrir.* pl. id ushiḍəṛ. Rac. hdr$_2$.

asḥidəw, **ⴰⵙⵃⵉⴷⵡ**,
n.m. (a-, u-, ф-). *Déplacement, écartement.* pl. id usḥidəw. voir aussi asəlləy, asṛənnək, aṭəbbəg, adray, aḥraf, adḥay. Rac. dw$_1$.

asḥifuf, **ⴰⵙⵃⵉⴼⵓⴼ**,
n.m. (a-, u-, ф-). *Marche rapide, hâte.* pl. id usḥifuf. voir aussi tayuri, ticli, aḥəngəḷ, acucur, asəyyər, ahərwəl, ashad, ahəddər, aɣaṛa, ahəngəḷ, asara, aḥlucəm. Rac. ḥf$_3$.

asḥikəs, **ⴰⵙⵃⵉⴽⵙ**,
n.m. (a-, u-, ф-). *Fait de faire ramper.* pl. id usḥikəs. Rac. ḥks.

asḥippər, **ⴰⵙⵃⵉⴱⴱⵔ**,
n.m. (a-, u-, ф-). pl. id usḥippər. voir asḥibbər.

ashirnən, **ⴰⵙⵀⵉⵔⵏⵓⵏ**,
n.m. (a-, u-, ф-). *Pleurnicherie, jérémiade, complainte.* pl. id ushirnən. Rac. hrn.

ashəjjəl, **ⴰⵙⵀⵊⵊⵍ**,
n.m. (a-, u-, ф-). *Fait de rendre veuf (ve) une personne.* ▪Fig. *Fait de ravager un pays en tuant ses propriétaires ou ses indigènes.* pl. id ushəjjəl. Rac. hjl.

ashəjji, **ⴰⵙⵀⵊⵊⵉ**,
n.m. (a-, u-, ɸ-). *Fait de faire ânonner.* pl. id ushəjji. Rac. hj.

asəhjəε, **ⴰⵙⵀⵊⵄ**,
n.m. (a-, u-, ɸ-). *Soulagement (fait de soulager).* pl. id usəhjəε. Rac. hjε.

ashəkkʷu, **ⴰⵙⵀⴽⴽⵯⵓ**,
n.m. (a-, u-, ɸ-). pl. ushəkkʷu. voir ashəggʷu.

asəhləc, **ⴰⵙⵀⵍⵛ**,
n.m. (a-, u-, ɸ-). *Fait de faire mal, de causer une maladie ou une douleur.* pl. id usəhləc. ▪syn. asiḍən. Rac. hlc.

asəḥlitcəw, **ⴰⵙⵃⵍⵉⵜⵛⵡ**,
n.m. (a-, u-, ɸ-). *Durcissement, endurcissement, action de durcir, de rendre rugueux.* pl. id usəḥlitcəw. Rac. ḥltcw.

asəhləlləy, **ⴰⵙⵀⵍⴻⵍⵍⵢ**,
n.m. (a-, u-, ɸ-). *Exténuation, fait d'exténuer.* pl. id usəhləlləy. Rac. ly_2.

asəḥlucəm, **ⴰⵙⵃⵍⵓⵛⵎ**,
n.m. (a-, u-, ɸ-). *Fait de faire marcher à quatre.* pl. id usəḥlucəm. On dit aussi : asəḥnucu. Rac. $ḥlc_2$.

asəḥluləḍ, **ⴰⵙⵃⵍⵓⵍⴹ**,
n.m. (a-, u-, ɸ-). *Fait de liquéfier ou de rendre visqueux.* pl. id usəḥluləḍ. Rac. $lḍ_1$.

asəḥluləq, **ⴰⵙⵃⵍⵓⵍⵇ**,
n.m. (a-, u-, ɸ-). *Fraude.* pl. id usəḥluləq. ▪syn. asəlbubəy. Rac. $ḥlq_2$.

asəḥləw, **ⴰⵙⵃⵍⵡ**,
n.m. (a-, u-, ɸ-). *Liquéfaction.* pl. id usəḥləw. Rac. ḥlw.

ashəmhəm, **ⴰⵙⵀⵎⵀⵎ**,
n.m. (a-, u-, ɸ-). *Marmonnement, fredonnement, bredouillement.* pl. id ushəmhəm. Rac. hm.

asəhməl, **ⴰⵙⵀⵎⵍ**,
n.m. (a-, u-, ɸ-). *Égarement, fait d'égarer.* pl. id usəhməl. ▪syn. asicəl, asəεṛəq. Rac. hml.

asəḥməl, **ⴰⵙⵃⵎⵍ**,
n.m. (a-, u-, ɸ-). *Fait de faire aimer.* pl. id usəḥməl. ▪syn. asəxsi. ▪ant. asənkər. Rac. $ḥml_2$.

asḥəmmu, **ⴰⵙⵃⵎⵎⵓ**,
n.m. (a-, u-, ɸ-). *Échauffement, chauffage.* pl. id usḥəmmu. Rac. $ḥm_2$.

asəhmuməc, **ⴰⵙⵀⵎⵓⵎⵛ**,
n.m. (a-, u-, ɸ-). *Mâchonnement.* pl. id usəhmuməc. voir aussi tamətciwt, ufuẓ, asluffəẓ, alqaw, ibbaz, aqərwəc, askaḥ, aɣəẓẓi, ahmuməc, asəmrurəd, asṛaḍ, taməjliwt, azənnəd, ahbaṛ, ahəbbiṛ, almaẓ. Rac. hmc.

asəhnanay, **ⴰⵙⵀⵏⴰⵏⴰⵢ**,
n.m. (a-, u-, ɸ-). *Pente, descente.* pl. isəhnanayən (i-, i-, ɸ-). Rac. hny.

asḥənḥən, **ⴰⵙⵃⵏⵃⵏ**,
n.m. (a-, u-, ɸ-). *Hennissement, toussotement.* pl. id usḥənḥən. Rac. $ḥn_5$.

ashənnu, **ⴰⵙⵀⵏⵏⵓ**,
n.m. (a-, u-, ɸ-). *Apaisement.* pl. id ushənnu. Rac. hn_1.

asəḥnət, **ⴰⵙⵃⵏⵜ**,
n.m. (a-, u-, ɸ-). *Parjure, manquement à un serment.* pl. id usəḥnət. Rac. ḥnt.

asəḥnucu, **ⴰⵙⵃⵏⵓⵛⵓ**,
n.m. (a-, u-, ɸ-). pl. id usəḥnucu. voir asəḥlucəm.

asəhnunəy, **ⴰⵙⵀⵏⵓⵏⵢ**,
n.m. (a-, u-, ɸ-). *Dégringolade, éboulement, fait de descendre une pente.* pl. id usəhnunəy. Rac. hny.

asəhnunnəḍ, **ⴰⵙⵀⵏⵓⵏⵏⴹ**,
n.m. (a-, u-, ɸ-). *Balancement.* pl. id usəhnunnəḍ. Rac. $nḍ_2$.

aṣəḥṛawəy, **ⴰⵚⵃⵕⴰⵡⵢ**,
n.m. et adj. (a-, u-, ɸ-). *Sahraoui, saharien, désertique.* pl. iṣəḥṛawəyyən (i-, i-, ɸ-), f. taṣəḥṛawəyt (ta-, t-), pl. tiṣəḥṛawəyyin (ti-, t-). Rac. ṣḥṛ.

ashərdəf, **ⴰⵙⵀⵔⴷⴼ**,
n.m. (a-, u-, ɸ-). *Fait de faire délirer, d'halluciner.* pl. id ushərdəf. On dit aussi ashərtəf et ashətrəf. Rac. hrtf / htrf / hrdf.

asḥəṛḍən, **ⴰⵙⵃⵕⴹⵏ**,
n.m. (a-, u-, ɸ-). *Bronzage, noircissement, fait de noircir (en parlant de l'homme uniquement).* pl. id usḥəṛḍən. Rac. ḥṛḍn.

ashərgəm, **ⴰⵙⵀⵔⴳⵎ**,
n.m. (a-, u-, ɸ-). *Délabrement, fait de délabrer ou de dégrader.* pl. id ushərgəm. Rac. $hrgm_1$.

asəhrirəw, **ⴰⵙⵀⵔⵉⵔⵡ**,
n.m. (a-, u-, ɸ-). *Perturbation, fait de perturber.* pl. id usəhrirəw. voir aussi asqəfqəf, asfəṛfəc. Rac. hrw.

asəḥrək, **ⴰⵙⵃⵔⴽ**,
n.m. (a-, u-, ɸ-). *Appel d'un renfort, d'une aide.* pl. id usəḥrək. Rac. $ḥrk_2$.

ashərkəs, **ⴰⵙⵀⵔⴽⵙ**,
n.m. (a-, u-, ɸ-). *Fait de se chausser.* pl. id ushərkəs. Rac. hrks.

asəḥṛəq, **ⴰⵙⵃⵕⵇ**,
n.m. (a-, u-, φ-). *Insulte forte.* pl. id usəḥṛəq. Rac. ḥṛq.

asḥərrəc, **ⴰⵙⵃⵔⵔⵛ**,
n.m. (a-, u-, φ-). *Fait d'actionner, de remuer, d'animer, de faire bouger.* pl. id usḥərrəc. Rac. ḥrc.

ashəṛṛi, **ⴰⵙⵀⵕⵕⵉ**,
n.m. (a-, u-, φ-). *Fait de faire déféquer/chier.* pl. id ushəṛṛi. voir aussi abṛaḍ, abəṛṛiḍ, ahəṛṛiṛ, ahəṛṛi, aqənnuẓ, asqunnəẓ, iɛɛan, atəḥtiḥ, atəḥtəḥ, ixxan, ifaẓẓatən, iẓẓan, aɛənkiẓ, tiskətt, azəqqi, asəbṛəḍ. Rac. hṛ.

asḥəṛṛi, **ⴰⵙⵃⵕⵕⵉ**,
n.m. (a-, u-, φ-). *Fait de pimenter ou de poivrer.* pl. id usḥəṛṛi. Rac. ḥṛ$_3$.

ashərru, **ⴰⵙⵀⵔⵔⵓ**,
n.m. (a-, u-, φ-). *Cuisson jusqu'à liquéfaction.* ▪Fig. *Épuisement total, fait d'épuiser.* pl. id ushərru. Rac. hr$_2$.

asəḥṛəṣ, **ⴰⵙⵃⵕⵚ**,
n.m. (a-, u-, φ-). *Fait de rendre studieux ou d'inciter au travail.* pl. id usəḥṛəṣ. Rac. ḥṛṣ$_1$.

ashərtəf, **ⴰⵙⵀⵔⵜⴼ**,
n.m. (a-, u-, φ-). *Fait de faire délirer, d'halluciner.* pl. id ushərtəf. On dit aussi ashərdəf et ashətrəf. Rac. hrtf /hrdf / hdrf.

asəḥrurəd$_1$, **ⴰⵙⵃⵔⵓⵔⴷ**,
n.m. (a-, u-, φ-). *Bougonnement, marmonnement, ronronnement.* pl. id usəḥrurəd. Rac. ḥrd$_1$.

asəḥrurəd$_2$, **ⴰⵙⵃⵔⵓⵔⴷ**,
n.m. (a-, u-, φ-). *Agrandissement, fait d'agrandir.* pl. id usəḥrurəd. Rac. ḥrd$_2$.

asəḥṛuṛəq, **ⴰⵙⵃⵕⵓⵕⵇ**,
n.m. (a-, u-, φ-). *Offuscation.* pl. id usəḥṛuṛəq. ▪Rq. Ce mot est la métathèse de asəqṛuṛəḥ. Rac. ḥṛq.

asəhrurəy, **ⴰⵙⵀⵔⵓⵔⵢ**,
n.m. (a-, u-, φ-). *Berceuse, fait de bercer, chants féminins accompagnant un travail. Imprégnés d'une note de mélancolie, ces chants sont souvent nostalgiques ou romantiques.* pl. id usəhrurəy. Rac. r$_6$.

asəḥsəḥ, **ⴰⵙⵃⵙⵃ**,
n.m. (a-, u-, φ-). *Falsification, fait de falsifier.* pl. id usəḥsəḥ. Rac. sḥ$_1$.

asəḥṣəl, **ⴰⵙⵃⵚⵍ**,
n.m. (a-, u-, φ-). *Fait de bloquer, de coincer, accusation fortuite.* pl. id usəḥṣəl. Rac. ḥṣl.

ashətrəf, **ⴰⵙⵀⵜⵔⴼ**,
n.m. (a-, u-, φ-). *Fait de faire délirer, d'halluciner.* pl. id ushətrəf. On dit aussi ashərtəf et ashərdəf. Rac. hrtf / htrf / hrdf.

asḥulləl, **ⴰⵙⵃⵓⵍⵍⴻⵍ**,
n.m. (a-, u-, φ-). *Sollicitation.* pl. id usḥulləl. Rac. ḥl$_5$.

ashuṛḍəm, **ⴰⵙⵀⵓⵕⴹⵎ**,
n.m. (a-, u-, φ-). *Fait de rendre maladroit.* pl. id ushuṛḍəm. Rac. hṛḍm.

ashuṛṛəḍ, **ⴰⵚⵀⵓⵕⵕⴹ**,
n.m. (a-, u-, φ-). *Braiment.* ▫Aṣhuṛṛəḍ n uɣyul. *Le braiment de l'âne.* pl. id uṣhuṛṛəḍ. Rac. hṛḍ.

ashuṛṛəy, **ⴰⵙⵀⵓⵕⵕⵢ**,
n.m. (a-, u-, φ-). *Fait de rendre lâche ou de décourager.* pl. id ushuṛṛəy. Rac. hṛy.

asḥussi, **ⴰⵙⵃⵓⵙⵙⵉ**,
n.m. (a-, u-, φ-). *Fait de faire sentir.* pl. id usḥussi. Rac. ḥs$_2$.

asəhwakəy, **ⴰⵙⵀⵡⴰⴽⵢ**,
n.m. et adj. (a-, u-, φ-). *Sobre, austère.* pl. isəhwakəyyən (i-, i-, φ-), f. tasəhwakəyt (ta-, t-), pl. tisəhwakəyyin (ti-, t-). Rac. shwk.

asəhwək, **ⴰⵙⵀⵡⴽ**,
n.m. (a-, u-, φ-). *Sobriété, dépannage.* pl. id usəhwək. Rac. shwk.

asəhwu, **ⴰⵙⵀⵡⵓ**,
n.m. (a-, u-, φ-). *Station, arrêt, fait d'arrêter.* pl. id usəhwu. Ce mot s'utilise surtout à Ich. Rac. hw$_2$.

asḥəwwəs, **ⴰⵙⵃⵡⵡⵙ**,
n.m. (a-, u-, φ-). *Promenade, fait de promener.* pl. id usḥəwwəs. Rac. ḥws.

asicaḍ, **ⴰⵙⵉⵛⴰⴹ**,
n.m. (a-, u-, φ-). *Brûler, griller.* pl. id usicaḍ. On dit également acicaḍ. Rac. cḍ$_2$.

asicəl, **ⴰⵙⵉⵛⵍ**,
n.m. (a-, u-, φ-). *Egarement, perte.* pl. id usicəl. On dit aussi asikəl. On peut entendre, par assimilation, acicəl. Rac. cl$_1$.

asiban, **ⴰⵙⵉⴱⴰⵏ**,
n.m. (a-, u-, φ-). *Dévoilement, révélation, affichage.* pl. id usiban. Rac. bn$_3$.

asibur, **ⴰⵙⵉⴱⵓⵔ**,
n.m. (a-, u-, φ-). *Fait de causer une mévente ou une stagnation commerciale.* ▪Fig. *Fait de laisser des filles ou des garçons sans mariage.* pl. id usibur. Rac. br$_6$.

asid, **ⴰⵙⵉⴷ**,
n.m. (a-, u-, φ-). *Autruche.* ▫Iri n usid. *Cou*

d'autruche(symbole de beauté féminine). pl. isidən (i-, i-, ф-), femelle, tasitt (ta-, t-), pl. tisidin (ti-, t-). Rac. sd$_1$.

asidal, **ⴰⵙⵉⴷⴰⵍ**,
n.m. (a-, u-, ф-). *Fait de verdir, verdissage.* pl. id usidal. Rac. dl$_1$.

asidam, **ⴰⵙⵉⴷⴰⵎ**,
n.m. (a-, u-, ф-). *Fait d'éterniser ou de perpétuer.* pl. id usidam. Rac. dm$_2$.

asiḍam, **ⴰⵙⵉⴹⴰⵎ**,
n.m. (a-, u-, ф-). *Fait d'aguicher, excitation de désir.* pl. id usiḍam. Rac. ḍm$_5$.

asiḍaq, **ⴰⵙⵉⴹⴰⵇ**,
n.m. (a-, u-, ф-). *Fait d'angoisser.* pl. id usiḍaq. Rac. ḍq$_2$.

asidəd, **ⴰⵙⵉⴷⴻⴷ**,
n.m. (a-, u-, ф-). *Regard avec difficulté en s'approchant de ce qui est regardé.* ▪Fig. *Vérification, examen, inspection par curiosité, curiosité.* pl. id usidəd. ▪Rq. On dit aussi aṣiḍəḍ. Rac. sd$_3$.

aṣiḍəḍ, **ⴰⵚⵉⴹⴻⴹ**,
n.m. (a-, u-, ф-). pl. id uṣiḍəd. voir asidəd.

asiḍim, **ⴰⵙⵉⴹⵉⵎ**,
n.m. (a-, u-, ф-). *Attrait.* pl. id usiḍim. Rac. ḍm$_1$.

asiḍən, **ⴰⵙⵉⴹⵏ**,
n.m. (a-, u-, ф-). *Fait de rendre malade, contaminer.* pl. id usiḍən. Rac. ḍn$_1$.

asiḍṛay, **ⴰⵙⵉⴹⵕⴰⵢ**,
n.m. (a-, u-, ф-). *Salaison.* pl. id usiḍṛay. Rac. ḍṛy.

asiḍuṛ, **ⴰⵙⵉⴹⵓⵕ**,
n.m. (a-, u-, ф-). *Tour, fait de tourner.* pl. id usiḍuṛ. ▪syn. awəṛṛəm, aḍran. Rac. ḍṛ$_6$.

asifad, **ⴰⵙⵉⴼⴰⴷ**,
n.m. (a-, u-, ф-). *Fait d'assoiffer.* pl. id usifad. On dit indifféremment asfad ou asifad. Rac. fd$_1$.

asifaḍ, **ⴰⵙⵉⴼⴰⴹ**,
n.m. (a-, u-, ф-). *Fait de faire déborder.* ▪Fig. *Fait de chauffer, d'éreinter, d'énerver.* pl. id usifaḍ. Rac. fḍ$_1$.

asifaq, **ⴰⵙⵉⴼⴰⵇ**,
n.m. (a-, u-, ф-). *Eveil, le fait d'éveiller.* pl. id usifaq. Rac. fq$_3$.

aṣifaṛaḍ, **ⴰⵚⵉⴼⴰⵕⴰⴹ**,
n.m. et adj. (a-, u-, ф-). *Séfarade.* pl. iṣifaṛaḍən (i-, i-, ф-), f. taṣifaṛatt (ta-, t-), pl. tiṣifaṛaḍin (ti-, t-).

asifat, **ⴰⵙⵉⴼⴰⵜ**,
n.m. (a-, u-, ф-). *Passation, fait de passer ou de faire passer.* pl. id usifat. Rac. ft$_3$.

asifaw, **ⴰⵙⵉⴼⴰⵡ**,
n.m. (a-, u-, ф-). *Éclairage, éclaircissement.* pl. id usifaw. Rac. fw$_1$.

asifəḍ, **ⴰⵙⵉⴼⴹ**,
n.m. (a-, u-, ф-). *Service, fait de servir quelqu'un.* pl. id usifəḍ. Rac. fḍ$_2$.

asiff / **asifəf**, **ⴰⵙⵉⴼⴼ** / **ⴰⵙⵉⴼⴻⴼ**,
n.m. (a-, u-, ф-). *Tamisage.* pl. id usiff. On dit asiff ou asifəf. Rac. sf$_1$.

asifuc, **ⴰⵙⵉⴼⵓⵛ**,
n.m. (a-, u-, ф-). *Fait d'enorgueillir.* pl. id usifuc. Rac. fc$_3$.

asifuḥ, **ⴰⵙⵉⴼⵓⵃ**,
n.m. (a-, u-, ф-). *Empuantissement.* pl. id usifuḥ. Rac. fḥ.

asifuq, **ⴰⵙⵉⴼⵓⵇ**,
n.m. (a-, u-, ф-). *Fait de déclarer une pièce comme cheval Afuqəy dans le jeu tiddatt.* voir tiddatt. pl. id usifuq. Rac. fq$_1$.

asifəy, **ⴰⵙⵉⴼⵢ**,
n.m. (a-, u-, ф-). *Fait de faire courir, lancer.* pl. id usifəy. Rac. fy$_1$.

asigam, **ⴰⵙⵉⴳⴰⵎ**,
n.m. (a-, u-, ф-). *Excitation du besoin sexuel.* pl. id usigam. Rac. gm$_2$.

asigg^{w}əd, **ⴰⵙⵉⴳⴳⵯⴷ**,
n.m. (a-, u-, ф-). *Fait d'apeurer, frayeur.* pl. id usigg^{w}əd. Rac. wd$_2$.

asihab, **ⴰⵙⵉⵀⴰⴱ**,
n.m. (a-, u-, ф-). *Fait d'inquiéter.* pl. id usihab. Rac. hb$_2$.

asihic, **ⴰⵙⵉⵀⵉⵛ**,
n.m. (a-, u-, ф-). *Fait d'exciter, stimulation, exhortation.* pl. id usihic. On dit aussi asihuc. Rac. hc$_2$.

asiḥlal, **ⴰⵙⵉⵃⵍⴰⵍ**,
n.m. (a-, u-, ф-). *Fait de rendre licite ou légitime.* pl. id usiḥlal. ▪ant. asiḥṛam. Rac. ḥll$_3$.

asiḥṛam, **ⴰⵙⵃⵕⴰⵎ**,
n.m. (a-, u-, ф-). *Fait de rendre illicite ou illégitime, interdire. (Terme religieux).* pl. id usiḥṛam. ▪ant. asiḥlal. Rac. ḥṛm.

asihuc, **ⴰⵙⵉⵀⵓⵛ**,
n.m. (a-, u-, ф-). *Fait d'exciter, stimulation, exhortation.* pl. id usihic. On dit aussi asihic. Rac. hc$_2$.

asiḥuf, **ⴰⵙⵉⵃⵓⴼ**,
n.m. (a-, u-, ɸ-). *Fait d'inciter à l'attaque.* pl. id usiḥuf. Rac. ḥf$_2$.

asijaḥ, **ⴰⵙⵉⵊⴰⵃ**,
n.m. (a-, u-, ɸ-). *Fait de gâcher, de bâcler, de contaminer, de pourrir.* pl. id usijaḥ. Rac. jḥ.

asikk^{w}əd, **ⴰⵙⵉⴽⴽⵯⴷ**,
n.m. (a-, u-, ɸ-). pl. id usikk^{w}əd. voir asigg^{w}əd.

asikk^{w}ən, **ⴰⵙⵉⴽⴽⵯⵏ**,
n.m. (a-, u-, ɸ-). *Retraite, séparation, solitude.* pl. id usikk^{w}ən. Rac. wn$_1$.

asikəl, **ⴰⵙⵉⴽⵍ**,
n.m. (a-, u-, ɸ-). *Egarement, perte.* pl. id usikəl. On dit aussi asicəl. Rac. cl$_1$.

asiktab, **ⴰⵙⵉⴽⵜⴰⴱ**,
n.m. (a-, u-, ɸ-). *Fait de destiner.* pl. id usiktab. Rac. ktb$_1$.

asilam, **ⴰⵙⵉⵍⴰⵎ**,
n.m. (a-, u-, ɸ-). *Fait de rendre insipide.* pl. id usilam. Rac. lm$_5$.

asili, **ⴰⵙⵉⵍⵉ**,
n.m. (a-, u-, ɸ-). *Fait de faire exister, de faire participer, d'associer.* pl. id usili. Rac. l$_8$.

asill, **ⴰⵙⵉⵍⵍ**,
n.m. (a-, u-, ɸ-). *Fait de faire pleurer.* pl. id usill. Rac. l$_{10}$.

asiləm, **ⴰⵙⵉⵍⵎ**,
n.m. (a-, u-, ɸ-). *Blâme, réprimande.* pl. id usiləm. Rac. slm$_3$.

asiləy, **ⴰⵙⵉⵍⵢ**,
n.m. (a-, u-, ɸ-). *Montée, boucanage, fumigation, gène.* pl. id usiləy. Rac. ly$_1$.

asiləz, **ⴰⵙⵉⵍⵣ**,
n.m. (a-, u-, ɸ-). *Fait de faire laisser un reste, de ne pas tout consommer ou de faire consommer partiellement.* pl. id usiləz. Rac. lz$_1$.

asiləɣ, **ⴰⵙⵉⵍⵖ**,
n.m. (a-, u-, ɸ-). *Formation, formulation.* pl. id usiləɣ. Rac. lɣ$_3$.

asimən, **ⴰⵙⵉⵎⵏ**,
n.m. (a-, u-, ɸ-). *Fait de surprendre, de leurrer, de distraire.* pl. id usimən. Rac. mn$_2$.

asimər, **ⴰⵙⵉⵎⵔ**,
n.m. (a-, u-, ɸ-). *Incitation d'une personne contre une autre, manipulation de personnes.* pl. id usimər. Rac. mr$_4$.

asingəl, **ⴰⵙⵉⵏⴳⵍ**,
n.m. (a-, u-, ɸ-). *Fait de se farder, de se maquiller.* ▪Fig. *Camouflage.* pl. id usingəl. Rac. ngl.

asinigaləy, **ⴰⵙⵉⵏⵉⴳⴰⵍⵢ**,
n.m. (a-, u-, ɸ-). *Sénégalais.* pl. isinigaləyyən (i-, i-, ɸ-), f. tasinigaləyt (ta-, t-), pl. tisinigaləyyin (ti-, t-).

asinən, **ⴰⵙⵉⵏⴻⵏ**,
n.m. (a-, u-, ɸ-). *Perçage, taraudage.* pl. id usinən. Rac. sn$_1$.

aṣinṣəḥ, **ⴰⵚⵉⵏⵚⵃ**,
n.m. (a-, u-, ɸ-). *Bavardage, bla-bla.* pl. id uṣinṣəḥ. Rac. ṣnṣḥ.

asinum, **ⴰⵙⵉⵏⵓⵎ**,
n.m. (a-, u-, ɸ-). *Fait d'habituer, accoutumance, domestication.* pl. id usinum. voir aussi aswaləf, asiṛum, aṣəxxəṛ. Rac. nm.

asinəw, **ⴰⵙⵉⵏⵡ**,
n.m. (a-, u-, ɸ-). *Nuage.* pl. id usinəw. voir aussi tijnəwt. Rac. snw.

asinəy, **ⴰⵙⵉⵏⵢ**,
n.m. (a-, u-, ɸ-). *Arrosage.* pl. id usinəy. voir aussi inay, aṛəɣɣən, aslumməṭ, arəttcum, abəlbəl, aluməmət, asərcəm. Rac. ny$_1$.

asinəz, **ⴰⵙⵉⵏⵣ**,
n.m. (a-, u-, ɸ-). *Inclinaison.* pl. id usinəz. On dit également zzinəz. Rac. nz$_1$.

asiqfar, **ⴰⵙⵉⵇⴼⴰⵔ**,
n.m. (a-, u-, ɸ-). *Rétrécissement (fait de rétrécir), fait de causer une restriction, une disette, une pénurie.* pl. id usiqfar. ▪ant. asiraw. Rac. qfr.

asiṛaḥ, **ⴰⵙⵉⵕⴰⵃ**,
n.m. (a-, u-, ɸ-). *Egarement, perte.* pl. id usiṛaḥ. ▪syn. asicəl. Rac. ṛḥ$_2$.

asiraw, **ⴰⵙⵉⵔⴰⵡ**,
n.m. (a-, u-, ɸ-). *Élargissement, amplification.* ▪Fig. *Flatterie.* pl. id usiraw. ▪ant. asiqfar. Rac. rw.

asiṛaɣ, **ⴰⵙⵉⵕⴰⵖ**,
n.m. (a-, u-, ɸ-). *Empuantissement.* pl. id usiṛaɣ. Rac. ṛɣ$_1$.

asirəd, **ⴰⵙⵉⵔⴷ**,
n.m. (a-, u-, ɸ-). *Lavage.* pl. id usirəd. ▪syn. aɛəẓẓəṛ, asbagəẓ, tarda. Rac. rd$_2$.

asiṛəḍ, **ⴰⵙⵉⵕⴹ**,
n.m. (a-, u-, ɸ-). *Revêtement, habillage.* pl. id usiṛəḍ. Rac. ṛḍ$_1$.

asiri, **ⴰⵙⵉⵔⵉ**,

n.m. (a-, u-, ф-). *Fait de faire écrire ou de réparer un outil d'écriture qui n'écrit pas.* pl. id usiri. Rac. r_4.

asirjit, **ⴰⵙⵉⵔⵊⵉⵜ**,
n.m. (a-, u-, ф-). *Fait de faire rêver.* pl. id usirjit. Rac. rjt.

asirəm, **ⴰⵙⵉⵔⵎ**,
n.m. (a-, u-, ф-). *Espoir.* pl. id usirəm. Rac. srm.

asirər, **ⴰⵙⵉⵔⴻⵔ**,
n.m. (a-, u-, ф-). *Pollinisation, fécondation (fait de féconder), insémination.* pl. id usirər. Rac. r_8.

asirub, **ⴰⵙⵉⵔⵓⴱ**,
n.m. (a-, u-, ф-). *Effondrement, fait d' effondrer, démolition.* pl. id usirub. Rac. rb_1.

asiṛum, **ⴰⵙⵉⵕⵓⵎ**,
n.m. (a-, u-, ф-). *Acclimatation, adaptation.* pl. id usiṛum. voir aussi aswaləf, aṣxaṛ. Rac. $ṛm_3$.

asiṛəw, **ⴰⵙⵉⵕⵡ**,
n.m. (a-, u-, ф-). *Accouchement (Fait d' accoucher), fécondation.* pl. id usiṛəw. Rac. r_1.

asiṛway, **ⴰⵙⵉⵕⵡⴰⵢ**,
n.m. (a-, u-, ф-). *Trouble (en parlant des liquides), embrouille.* pl. id usiṛway. Rac. $ṛwy_1$.

asiṛẓay, **ⴰⵙⵉⵕⵥⴰⵢ**,
n.m. (a-, u-, ф-). *Fait de rendre amer.* pl. id usiṛẓay. Rac. ṛẓy.

asiṛεa, **ⴰⵙⵉⵕⵄⴰ**,
n.m. (a-, u-, ф-). *Fait de faire attendre.* pl. id usiṛεa. Rac. $ṛε_1$.

asisar, **ⴰⵙⵉⵙⴰⵔ**,
n.m. (a-, u-, ф-). *Liquéfaction, fait de rendre brouet.* pl. id usisar. Rac. sr_2.

asiskət, **ⴰⵙⵉⵙⴽⵜ**,
n.m. (a-, u-, ф-). *Déjection, défécation (mettre des crottes une après l'autre comme la brebis, la chèvre, l'âne ou le chameau), défécations multiples.* ▪Fig. *Décompte.* pl. id usiskət. Rac. sk_1.

asislaw, **ⴰⵙⵉⵙⵍⴰⵡ**,
n.m. (a-, u-, ф-). *Étiolement.* pl. id usislaw. Rac. slw_1.

asiṣṛaw, **ⴰⵙⵉⵚⵕⴰⵡ**,
n.m. (a-, u-, ф-). *Nettoyage, clarification.* pl. id usiṣṛaw. Rac. ṣṛw.

asissəy, **ⴰⵙⵉⵙⵙⵢ**,
n.m. (a-, u-, ф-). *Suintement, écoulement, coulée.* pl. id usissəy. Rac. sy_2.

asissəɣ, **ⴰⵙⵉⵙⵙⵖ**,
n.m. (a-, u-, ф-). *Lueur, clarté faible, fait de briller faiblement ou de façon éphémère.* pl. id usissəɣ. voir aussi afiffəy, aqisqəs, aẓhaṛ, tiqqisqəst, aṣəmməṛ, abəṛqiqəs, abagəẓ, aẓinẓəṛ. Rac. $sɣ_2$.

asiṭaṛ, **ⴰⵙⵉⵟⴰⵕ**,
n.m. (a-, u-, ф-). *Fait d'ennuyer, ennui.* pl. id usiṭaṛ. Rac. $ṭṛ_3$.

asitəf, **ⴰⵙⵉⵜⴼ**,
n.m. (a-, u-, ф-). *Introduction, importation.* pl. id usitəf. ▪ant. asufəɣ. Rac. tf_1.

asiwəḍ, **ⴰⵙⵉⵡⴹ**,
n.m. (a-, u-, ф-). *Acheminement, accompagnement.* pl. id usiwəḍ. Rac. $wḍ_1$.

asiwəl, **ⴰⵙⵉⵡⵍ**,
n.m. (a-, u-, ф-). *Conversation.* pl. id usiwəl. Rac. wl_1.

asiwəy, **ⴰⵙⵉⵡⵢ**,
n.m. (a-, u-, ф-). *Cause.* ▫Asiwəy n uεuṛiḍ. *La cause de déshonneur.* pl. id usiwəy. Rac. wy_1.

asixub, **ⴰⵙⵉⵅⵓⴱ**,
n.m. (a-, u-, ф-). *Fait de causer un échec ou une ulcération.* pl. id usixub. Rac. xb_2.

asixuc, **ⴰⵙⵉⵅⵓⵛ**,
n.m. (a-, u-, ф-). *Perçage, taraudage, forage, sondage.* pl. id usixuc. voir aussi taɣuzi, taməɣziwt. Rac. xc.

asizar, **ⴰⵙⵉⵣⴰⵔ**,
n.m. (a-, u-, ф-). *Fait de mettre en avant ou au premier lieu.* pl. id usizar. On dit aussi : azizar. Rac. zr.

asiẓay, **ⴰⵙⵉⵥⴰⵢ**,
n.m. (a-, u-, ф-). *Alourdissement, épaississement, surcharge.* pl. id usiẓay. On dit aussi : aziẓay. Rac. $ẓy_1$.

asizdiy, **ⴰⵙⵉⵣⴷⵉⵢ**,
n.m. (a-, u-, ф-). *Purification.* pl. id usizdiy. On dit aussi : azizdiy. Rac. zdy_1.

asiẓiḍ, **ⴰⵙⵉⵥⵉⴹ**,
n.m. (a-, u-, ф-). *Fait de rendre délicieux.* pl. id usiẓiḍ. On dit aussi : aziẓiḍ. Rac. $ẓḍ_4$.

asiẓẓəḍ, **ⴰⵙⵉⵥⵥⴹ**,
n.m. (a-, u-, ф-). *Passation, transmission.* ▪Fig. *Corruption.* pl. id usiẓẓəḍ. On dit aussi : aziẓẓəḍ. Rac. $ẓḍ_1$.

asizzəl, **ⴰⵙⵉⵣⵣⵍ**,
n.m. (a-, u-, ф-). *Fait de faire courir, liquéfaction.* pl. id usizzəl. On dit aussi : azizzəl. Rac. zl_5.

asiεic, **ⴰⵙⵉⵄⵉⵛ**,
n.m. (a-, u-, ф-). *Fait de nourrir.* pl. id usiεic. ▪syn.

asəddər, asətci. Rac. εc$_2$.

asiɣar, **ⴰⵙⵉⵖⴰⵔ**,
n.m. (a-, u-, ф-). *Fait d'exciter la jalousie, de rendre jaloux.* pl. id usiɣar. Rac. ɣr$_4$.

asiɣdəw, **ⴰⵙⵉⵖⴷⵡ**,
n.m. (a-, u-, ф-). *Écoute furtive.* pl. id usiɣdəw. Rac. sɣd.

asiɣi, **ⴰⵙⵉⵖⵉ**,
n.m. (a-, u-, ф-). *Visée, atteinte, passage.* pl. id usiɣi. Rac. ɣ$_2$.

asiɣill, **ⴰⵙⵉⵖⵉⵍⵍ**,
n.m. (a-, u-, ф-). *Fait de faire croire.* pl. id usiɣill. Rac. ɣl$_3$.

asiɣuṛ, **ⴰⵙⵉⵖⵓⵕ**,
n.m. (a-, u-, ф-). *Fait de noyer, de submerger.* ▪Fig. *Fait d'approfondir.* pl. id usiɣuṛ. Rac. ɣṛ$_2$.

asjad, **ⴰⵙⵊⴰⴷ**,
n.m. (a-, u-, ф-). *Prosternation.* ▪Fig. *Prière.* (▪Rq. terme religieux arabe). pl. id usjad. ▪syn. inaz, taməjniwt. Rac. sjd.

asəjrəs, **ⴰⵙⵊⵔⵙ**,
n.m. (a-, u-, ф-). *Hibernation.* pl. id usəjrəs. Rac. jrs.

asjuṛṛəf, **ⴰⵙⵊⵓⵕⵕⴼ**,
n.m. (a-, u-, ф-). *Fait d'ameuter ou d'attrouper.* pl. id usjuṛṛəf. Rac. jṛf$_2$.

askaf, **ⴰⵙⴽⴰⴼ**,
n.m. (a-, u-, ф-). *Fait d'aspirer, boisson, breuvage, ingurgitation.* ▫Ffəɣ rza-y-aɣ d cṛa n uskaf! *Va nous chercher / trouver quelques boissons!* ▫Askaf n wul. Se dit d'une maladie qui laisse le palmier sans palmes centrales. pl. id uskaf. Rac. skf.

askaḥ, **ⴰⵙⴽⴰⵃ**,
n.m. (a-, u-, ф-). *Fait de tout consommer.* ▪Fig. *Dilapidation.* pl. id uskaḥ. voir aussi tamətciwt, ufuẓ, asluffəẓ, asəhmuməc, ahmuməc, aqərwəc, aɣəẓẓi, asṛaḍ, asəmrurəd, taməjliwt, azənnəd, alqaw, ahəbbiṛ, ahbaṛ, almaẓ, ibbaẓ. Rac. skḥ.

askalla, **ⴰⵙⴽⴰⵍⵍⴰ**,
n.m. (a-, u-, ф-). *Échelle, escalier.* pl. iskallatən (i-, i-, ф-). Rac. skl$_1$.

askanta, **ⴰⵙⴽⴰⵏⵜⴰ**,
n.m. (a-, u-, ф-). *Essoufflement, usure, délabrement.* pl. id uskanta. Rac. sknt.

askar, **ⴰⵙⴽⴰⵔ**,
n.m. (a-, u-, ф-). *Ivresse.* pl. id uskar. Rac. skr$_1$.

aṣkaṛ, **ⴰⵚⴽⴰⵕ**,
n.m. (a-, u-, ф-). *Évanouissement.* pl. id uṣkaṛ. ▪syn. abənnəj. Rac. ṣkṛ.

aṣkaṛabiləy, **ⴰⵚⴽⴰⵕⴰⴱⵉⵍⵢ**,
n.m. (a-, u-, ф-). *Mâle du scarabée.* pl. iṣkaṛabiləyyən (i-, i-, ф-). voir aussi ṣkaṛabila. Rac. ṣkṛbl.

askarjəy, **ⴰⵙⴽⴰⵔⵊⵢ**,
n.m. et adj. (a-, u-, ф-). *Ivrogne, alcoolique, buveur, soûlard.* pl. iskarjəyyən (i-, i-, ф-), f. taskarjəyt (ta-, t-), pl. tiskarjəyyin (ti-, t-). Rac. skr$_1$.

askəffu, **ⴰⵙⴽⴼⴼⵓ**,
n.m. (a-, u-, ф-). *Achèvement, terme, fin, agonie.* pl. id uskəffu. Rac. kf$_4$.

askəfkəf, **ⴰⵙⴽⴼⴽⴼ**,
n.m. (a-, u-, ф-). *Surchauffe.* pl. id uskəfkəf. Rac. kf$_2$.

asəkfəṛ, **ⴰⵙⴽⴼⵕ**,
n.m. (a-, u-, ф-). *Fait de convertir quelqu'un, abjuration.* pl. id usəkfəṛ. ▪syn. aməẓẓən. Rac. kfṛ.

asəkfəs, **ⴰⵙⴽⴼⵙ**,
n.m. (a-, u-, ф-). *Saupoudrage, épandage.* pl. id usəkfəs. Rac. skfs.

asəkḥal, **ⴰⵙⴽⵃⴰⵍ**,
n.m. (a-, u-, ф-). *Maudit.* pl. isəkḥalən (i-, i-, ф-), f. tasəkḥalt (ta-, t-), pl. tisəkḥalin (ti-, t-). Rac. kḥl.

askimu, **ⴰⵙⴽⵉⵎⵓ**,
n.m. et adj. (a-, u-, ф-). *Esquimau.* pl. iskimutən (i-, i-, ф-), f. taskimut (ta-, t-), pl. tiskimutin (ti-, t-).

asəkkəd, **ⴰⵙⴽⴽⴷ**,
n.m. (a-, u-, ф-). *Bon fonctionnement, bonne orientation.* pl. id usəkkəd. Rac. skd.

asəkkər, **ⴰⵙⴽⴽⵔ**,
n.m. (a-, u-, ф-). *Éveil, démarrage, excitation, érection.* ▫Asəkkər n izaffən. *La repousse de cheveux.* ▫Asəkkər n təɣmas. *La dentition.* pl. id usəkkər. Rac. kr$_1$.

asəkki, **ⴰⵙⴽⴽⵉ**,
n.m. (a-, u-, ф-). *Information.* pl. id usəkki. Rac. k$_2$.

asəkk^{w}as, **ⴰⵙⴽⴽⵯⴰⵙ**,
n.m. (a-, u-, ф-). pl. isəkk^{w}asən (i-, i-, ф-). voir asəgg^{w}as.

asəklu, **ⴰⵙⴽⵍⵓ**,
n.m. (a-, u-, ф-). *Arbre.* pl. isəkla (i-, i-, ф-). Rac. skl$_2$.

askəmmu, **ⴰⵙⴽⵎⵎⵓ**,
n.m. (a-, u-, ф-). *Fait de faire fumer, de donner à fumer, d'apprendre à fumer (les cigarettes).* pl. id uskəmmu. Rac. km$_1$.

askərkər, **ⴰⵙⴽⵔⴽⵔ**,
n.m. (a-, u-, φ-). *Fait de secouer, secousse.* pl. id uskərkər. Rac. kr$_2$.

askəṛkəṛ, **ⴰⵙⴽⵕⴽⵕ**,
n.m. (a-, u-, φ-). *Empilement, entassement, accumulation, amoncellement.* pl. id uskəṛkəṛ. Rac. kṛ$_2$.

asəkṛuffəy, **ⴰⵙⴽⵕⵓⴼⴼⵢ**,
n.m. (a-, u-, φ-). *Rassemblement, écumage.* pl. id usəkṛuffəy. Rac. kṛfy.

asəkrurəd, **ⴰⵙⴽⵔⵓⵔⴷ**,
n.m. (a-, u-, φ-). *Granulation, ondulation, fait d'arrondir.* pl. id usəkrurəd. Rac. krd$_1$.

askərεən, **ⴰⵙⴽⵔⵄⵏ**,
n.m. (a-, u-, φ-). *Fait de rendre désobeissant ou défiant.* pl. id uskərεən. Rac. krεn.

asəktər, **ⴰⵙⴽⵜⵔ**,
n.m. (a-, u-, φ-). *Accroissement, fait d'accroître, multiplication.* pl. id usəktər. Rac. ktr.

askuffa, **ⴰⵙⴽⵓⴼⴼⴰ**,
n.m. (a-, u-, φ-). *Déracinement, extirpation.* pl. id uskuffa. Rac. kf$_1$.

askunəb, **ⴰⵙⴽⵓⵏⴱ**,
n.m. (a-, u-, φ-). *Fait d'abêtir.* pl. id uskunəb. Rac. knb.

askunsər, **ⴰⵙⴽⵓⵏⵙⵔ**,
n.m. (a-, u-, φ-). *Fait de décoller ou de détacher.* ▪Fig. *Fait de battre avec brutalité quelqu'un.* pl. id uskunsər. Rac. knsr.

askuppər, **ⴰⵙⴽⵓⴱⴱⵔ**,
n.m. (a-, u-, φ-). pl. id uskuppər. voir askubbər.

askurrəz, **ⴰⵙⴽⵓⵔⵔⵣ**,
n.m. (a-, u-, φ-). *Fait de donner un léger coup sec sur le crâne sans blesser (geste gentil).* pl. id uskurrəz. voir aussi tkurrizt, amraz, amərriz, acəqqəṛ, acəqqiṛ, aqiqəy, asqiqəy. Rac. krz$_1$.

askussəl, **ⴰⵙⴽⵓⵙⵙⵍ**,
n.m. (a-, u-, φ-). *Aplanissement, nivelage.* pl. id uskussəl. Rac. ksl$_1$.

askəwwən, **ⴰⵙⴽⵡⵡⵏ**,
n.m. (a-, u-, φ-). *Licenciement, renvoi, congédiement.* pl. id uskəwwən. Rac. kwn.

askəyyəf, **ⴰⵙⴽⵢⵢⴼ**,
n.m. (a-, u-, φ-). *Fait de faire fumer du kif.* pl. id uskəyyəf. Rac. kf$_3$.

askəzzi, **ⴰⵙⴽⵣⵣⵉ**,
n.m. (a-, u-, φ-). *Grincement, fait de rendre grinçant.* pl. id uskəzzi. Rac. kz$_1$.

asəkεəm, **ⴰⵙⴽⵄⵎ**,
n.m. (a-, u-, φ-). *Fait de faire gésir, de faire stagner, de faire dépérir.* pl. id usəkεəm. Rac. kεm.

asladday, **ⴰⵙⵍⴰⴷⴷⴰⵢ**,
n.m. et adj. (a-, u-, φ-). *Baveux.* pl. isladdayən (i-, i-, φ-), f. tasladdayt (ta-, t-), pl. tisladdayin (ti-, t-). Rac. ldy$_1$.

aslabbaɣ, **ⴰⵙⵍⴰⴱⴱⴰⵖ**,
n.m. et adj. (a-, u-, φ-). *Fureteur, fouineur, fouilleur.* pl. islabbaɣən (i-, i-, φ-), f. taslabbaɣt (ta-, t-), pl. tislabbaɣin (ti-, t-). On entend aussi [aslappaɣ]. Rac. lbɣ.

aslaf, **ⴰⵙⵍⴰⴼ**,
n.m. (a-, u-, φ-). *Caresse.* pl. id uslaf. ▪syn. agəṣṣi. Rac. slf$_3$.

aslaḥ, **ⴰⵙⵍⴰⵃ**,
n.m. (a-, u-, φ-). *Coulée, rejet, éjection, vomissement, rampement (en parlant de certaines plantes comme les potirons).* pl. id uslaḥ. Rac. slḥ.

aslaha, **ⴰⵙⵍⴰⵀⴰ**,
n.m. (a-, u-, φ-). *Amusement, fait d'amuser.* pl. id uslaha. Rac. lh$_2$.

aslakkʷa, **ⴰⵙⵍⴰⴽⴽⵯⴰ**,
n.m. (a-, u-, φ-). *Fait de balancer.* pl. id uslakkʷa. Rac. lw.

aslam, **ⴰⵙⵍⴰⵎ**,
n.m. (a-, u-, φ-). *Fait de se convertir ou d'adhérer à l'islam.* pl. id uslam. Rac. slm$_5$.

aslan, **ⴰⵙⵍⴰⵏ**,
n.m. (a-, u-, φ-). *Le saule (Salix alba)* pl. islan (i-, i-, φ-). Rac. sln$_1$.

aslappaɣ, **ⴰⵙⵍⴰⴱⴱⴰⵖ**,
n.m. et adj. (a-, u-, φ-). voir aslabbaɣ.

aslaq, **ⴰⵙⵍⴰⵇ**,
n.m. (a-, u-, φ-). *Bain-marie, fait de cuir à l'eau chaude.* pl. id uslaq. Rac. slq.

aslax, **ⴰⵙⵍⴰⵅ**,
n.m. (a-, u-, φ-). *Dépiautage, écorchure.* pl. id uslax. ▪syn. taẓutt. Rac. slx.

aslaẓ, **ⴰⵙⵍⴰⵥ**,
n.m. (a-, u-, φ-). *Famine, privation de la nourriture.* pl. id uslaẓ. Rac. lẓ.

asəlbabay, **ⴰⵙⵍⴱⴰⴱⴰⵢ**,
n.m. et adj. (a-, u-, φ-). *Frauduleux.* pl. isəlbabayən (i-, i-, φ-), f. tasəlbabayt (ta-, t-), pl. tisəlbabayin

(ti-, t-). Rac. by$_1$.

asəlbubəy, **ⴰⵙⵍⴱⵓⴱⵢ**,
n.m. (a-, u-, ɸ-). *Fraude, fuite.* pl. id usəlbubəy. ▪syn. asəḥluləq. Rac. by$_1$.

asəlbəɣ, **ⴰⵙⵍⴱⵖ**,
n.m. (a-, u-, ɸ-). *Pansement.* pl. id usəlbəɣ. Rac. lbɣ.

asləcləc, **ⴰⵙⵍⵛⵍⵛ**,
n.m. (a-, u-, ɸ-). *Fait de rendre chuintant ou de provoquer un chuintement.* pl. id usləcləc. Rac. c$_7$.

asəlḍəḍ, **ⴰⵙⵍⴹⴻⴹ**,
n.m. (a-, u-, ɸ-). *Lissage, polissage.* pl. id usəlḍəḍ. Rac. lḍ$_1$.

asəlfəɣ, **ⴰⵙⵍⴼⵖ**,
n.m. (a-, u-, ɸ-). *Bourgeonnement.* pl. id usəlfəɣ. Rac. lfɣ.

aṣəlgəṭ, **ⴰⵚⵍⴳⵟ**,
n.m. (a-, u-, ɸ-). *Vagabondage.* pl. id uṣəlgəṭ. Rac. ṣlgṭ.

aṣəlguṭ, **ⴰⵚⵍⴳⵓⵟ**,
n.m. et adj. (a-, u-, ɸ-). *Vagabond, hère, voleur.* pl. iṣəlguṭən (i-, i-, ɸ-), f. taṣəlgutt (ta-, t-), pl. tiṣəlguṭin (ti-, t-). Rac. ṣlgṭ.

asəlham, **ⴰⵙⵍⵀⴰⵎ**,
n.m. (a-, u-, ɸ-). *Burnous.* pl. isəlhamən (i-, i-, ɸ-). dim. tasəlhamt (ta-, t-) *blouson.* pl. tisəlhamin (ti-, t-). voir aussi axidus, abəṛnuṣ. ▪syn. rég. aẓənnaṛ. Rac. slhm.

asəlhəf, **ⴰⵙⵍⵀⴼ**,
n.m. (a-, u-, ɸ-). *Fait de rendre goinfre, véhément, excitation du désir.* pl. id usəlhəf. Rac. lhf.

asləḥḥəg, **ⴰⵙⵍⵃⵃⴳ**,
n.m. (a-, u-, ɸ-). *Fait de faire parvenir.* pl. id usləḥḥəg. Rac. lḥg.

asləḥləḥ, **ⴰⵙⵍⵃⵍⵃ**,
n.m. (a-, u-, ɸ-). *Adulation, flagornerie, flatterie.* pl. id usləḥləḥ. ▪syn. ihillan, aḥidd. Rac. lḥ$_1$.

asləhwu, **ⴰⵙⵍⵀⵡⵓ**,
n.m. (a-, u-, ɸ-). *Acte sage ou doux.* pl. id usləhwu. Rac. lhw.

asliddəy, **ⴰⵙⵍⵉⴷⴷⵢ**,
n.m. (a-, u-, ɸ-). *Salivation.* pl. id usliddəy. Rac. ldy$_1$.

aslif, **ⴰⵙⵍⵉⴼ**,
n.m. (a-, u-, ɸ-). *Mari de la sœur (pour une femme ou une fille).* pl. islifən (i-, i-, ɸ-). Rac. slf$_5$.

aslihwət, **ⴰⵙⵍⵉⵀⵡⵜ**,
n.m. (a-, u-, ɸ-). *Dextérité, subtilité, finesse.* pl. id uslihwət. Rac. lhw.

aslil, **ⴰⵙⵍⵉⵍ**,
n.m. (a-, u-, ɸ-). *Rinçage.* pl. id uslil. ▪syn. aməṣməṣ. Rac. l$_7$.

asliɣwət, **ⴰⵙⵍⵉⵖⵡⵜ**,
n.m. (a-, u-, ɸ-). *Répétition ennuyeuse.* ▪Fig. *Accablement (fait d'accabler), indignation (fait de causer une indignation), fait de causer un vertige.* pl. id usliɣwət. ▪Rq. asliɣwət ≠ aslihwət ≠ tasliwɣətt. Rac. lɣwt.

aṣəlkaṭ, **ⴰⵚⵍⴽⴰⵟ**,
n.m. et adj. (a-, u-, ɸ-). *Dégourdi mais non persévérant.* pl. iṣəlkaṭən (i-, i-, ɸ-), f. taṣəlkatt (ta-, t-), pl. tiṣəlkaṭin (ti-, t-). Rac. ṣlkṭ.

asəlkaẓ, **ⴰⵙⵍⴽⴰⵥ**,
n.m. et adj. (a-, u-, ɸ-). *Qui piétine.* pl. isəlkaẓən (i-, i-, ɸ-), f. tasəlkaẓt (ta-, t-), pl. tisəlkaẓin (ti-, t-). Rac. lkẓ.

asləkk^{w}u, **ⴰⵙⵍⴽⴽⵯⵓ**,
n.m. (a-, u-, ɸ-). *Fait de tourner quelque chose.* pl. id usləkk^{w}u. Rac. lw.

aṣəlkəṭ, **ⴰⵚⵍⴽⵟ**,
n.m. (a-, u-, ɸ-). *Négligence, inadvertance, nonchalance.* pl. id uṣəlkəṭ. Rac. ṣlkṭ.

asəlkukəf, **ⴰⵙⵍⴽⵓⴽⴼ**,
n.m. (a-, u-, ɸ-). *Fait de surchauffer, surchauffe.* pl. id usəlkukəf. voir aussi iqqad, taməṛɣiwt, akəfkəf, asəṛɣi, acmaḍ, aẓmaḍ, acmuməḍ, acəmməd, iṛaf, acəwwəṭ, alkukəf, ləḥmu, aḥṛuṛəq. Rac. kf$_2$.

asəlkukəw, **ⴰⵙⵍⴽⵓⴽⵡ**,
n.m. (a-, u-, ɸ-). *Fait de mâcher en passant une bouchée chaude d'un côté à l'autre de la bouche.* pl. id usəlkukəw. Rac. lkw$_2$.

asəlkəẓ, **ⴰⵙⵍⴽⵥ**,
n.m. (a-, u-, ɸ-). *Piétinement.* pl. id usəlkəẓ. Rac. lkẓ.

asəllaf, **ⴰⵙⵍⵍⴰⴼ**,
n.m. (a-, u-, ɸ-). *Le brome(plante).* pl. isəllafən (i-, i-, ɸ-). Rac. slf$_4$.

asəllakəy, **ⴰⵙⵍⵍⴰⴽⵢ**,
n.m. et adj. (a-, u-, ɸ-). *Humble, modeste, simple.* pl. isəllakəyyən (i-, i-, ɸ-), f. tasəllakəyt (ta-, t-), pl. tisəllakəyyin (ti-, t-). Rac. slk$_1$.

asəllaqbu, **ⴰⵙⵍⵍⴰⵇⴱⵓ**,
n.m. et adj. (a-, u-, ɸ-). *Truc, machin, objet.* pl. isəlluqba (i-, i-, ɸ-). dim. tasəllaqbutt (ta-, t-). pl. tisəlluqba (ti-, t-). ▪syn. abliqqu. Rac. slqb.

aṣəlləḍ, **ⴰⵚⵍⵍⴹ**,
n.m. (a-, u-, ф-). *Déferlement, projection.* pl. id uṣəlləḍ. ▪syn. abəqqəḍ. Rac. ṣlḍ$_1$.

asəllək, **ⴰⵙⵍⵍⴽ**,
n.m. (a-, u-, ф-). *Abnégation, conduite, solution, sauvetage.* pl. id usəllək. Rac. slk$_1$.

asəlləm, **ⴰⵙⵍⵍⵎ**,
n.m. (a-, u-, ф-). *Le salut, la salutation, le bonjour, fait de saluer.* pl. id usəlləm. ▪syn. Mzg. aziwəl. Rac. slm$_6$.

asəlləy, **ⴰⵙⵍⵍⵢ**,
n.m. (a-, u-, ф-). *Dégagement, transposition, déplacement.* pl. id usəlləy. voir aussi asxənnəg, asḥidəw, asəlləy, asṛənnək. Rac. ly$_2$.

asəlli, **ⴰⵙⵍⵍⵉ**,
n.m. (a-, u-, ф-). *Audition, écoute, ouïe.* pl. id usəlli. Rac. sl$_4$.

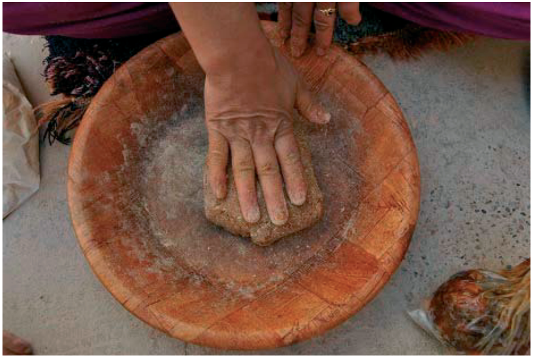

asəllu

asəllu, **ⴰⵙⵍⵍⵓ**,
n.m. (a-, u-, ф-). Repas fait de dattes dénoyautées, de farine de blé frais et d'huile de beurre. Généralement utilisé pour les déplacements grandes distances. pl. isəlla (i-, i-, ф-). Rac. sl$_1$.

asəlmad, **ⴰⵙⵍⵎⴰⴷ**,
n.m. (a-, u-, ф-). *Enseignant, instructeur.* pl. isəlmadən (i-, i-, ф-), f. tasəlmatt (ta-, t-), pl. tisəlmadin (ti-, t-). Rac. lmd.

asləm, **ⴰⵙⵍⵎ**,
n.m. (a-, u-, ф-). *Poisson.* ▪Fig. Au féminin tasləmt (*fille d'une fine beauté).* ▫Asləm bukəbbus. Variété de poisson dit quelque fois poisson gourmand. Son ventre est gros et il est petit de taille (7 cm au maximum). Il est, dit-on, introduit dans la zone de Figuig par les Français de l'époque coloniale. pl. isəlman (i-, i-, ф-), femelle, tasləmt (ta-, t-), pl. tisəlmin (ti-, t-). Rac. slm$_1$.

asəlməd, **ⴰⵙⵍⵎⴷ**,
n.m. (a-, u-, ф-). *Enseignement, instruction, formation, apprentissage.* pl. id usəlməd. Rac. lmd.

asəlmuməy, **ⴰⵙⵍⵎⵓⵎⵢ**,
n.m. (a-, u-, ф-). *Flétrissement.* pl. id usəlmuməy. Rac. lm$_4$.

asəlməy, **ⴰⵙⵍⵎⵢ**,
n.m. (a-, u-, ф-). *Fait de causer des rides.* pl. id usəlməy. Rac. lm$_4$.

asəlqəm, **ⴰⵙⵍⵇⵎ**,
n.m. (a-, u-, ф-). *Addition, ajout.* pl. id usəlqəm. Rac. lqm$_2$.

asəlquqəm, **ⴰⵙⵍⵇⵓⵇⵎ**,
n.m. (a-, u-, ф-). *Propagation d'une maladie.* pl. id usəlquqəm. Rac. lqm$_3$.

asəls, **ⴰⵙⵍⵙ**,
n.m. (a-, u-, ф-). *Forces (pour couper), ciseaux, tondeuse.* pl. islas (i-, i-, ф-). Rac. ls$_1$.

asləsləs, **ⴰⵙⵍⵙⵍⵙ**,
n.m. (a-, u-, ф-). *Fait de rendre sifflant.* pl. id usləsləs. Rac. s$_{13}$.

asəlsu, **ⴰⵙⵍⵙⵓ**,
n.m. (a-, u-, ф-). *Mue d'un serpent.* pl. isəlsa (i-, i-, ф-). On l'appelle aussi asəṛḍ n tləfsa. Rac. ls$_1$.

asəltəɣ, **ⴰⵙⵍⵜⵖ**,
n.m. (a-, u-, ф-). *Fait d'embouer.* pl. id usəltəɣ. ▪syn. asəlwəḍ. Rac. ltɣ.

asəlwan, **ⴰⵙⵍⵡⴰⵏ**,
n.m. et adj. (a-, u-, ф-). *Indigo.* pl. isəlwanən (i-, i-, ф-), f. tasəlwant (ta-, t-), pl. tisəlwanin (ti-, t-). Rac. slw$_2$.

asəlwəḍ, **ⴰⵙⵍⵡⴹ**,
n.m. (a-, u-, ф-). *Fait de rendre boueux.* pl. id usəlwəḍ. ▪syn. asəltəɣ, asəḥluləḍ. Rac. lḍ$_1$.

asəlwəɣ, **ⴰⵙⵍⵡⵖ**,
n.m. (a-, u-, ф-). *Fait de rendre luxueux ou magnifique.* pl. id usəlwəɣ. Rac. lwɣ.

asləxləx, **ⴰⵙⵍⵅⵍⵅ**,
n.m. (a-, u-, ф-). *Desserrement, non-fixation.* pl. id usləxləx. Rac. lx.

asləy, **ⴰⵙⵍⵢ**,
n.m. (a-, u-, ф-). *Le marié.* ▫Tasləyt n uqəccuḍ. *Poupée.* ▫Illa am usləy. *Il est très heureux. Il est comme un prince.* ▫Təllid am təsləyt. *Tu es très belle.* ▫Tasləyt n ujənna. *Arc-en-ciel.* On entend aussi taslit n ujənna. ▫Taslit n Fəndi. Mariée de Fendi. Femme très capable ayant passé des épreuves de la vie avec succès. Pour être reconnue comme femme*(rite d'initiation)*, à Fendi (une vingtaine de km au sud de

Figuig), une fille doit préparer un pain avec pâte coulante(miḥmiḥ) avec le feu des palmes qui nécessite un grand suivi, avoir un enfant difficile sur le dos et garder un troupeau de moutons rétifs lâchés dans le patio d'une maison. ▪Prov. Aɣənja waddəw tasləyt, tasləyt ul təssiwil. *La louche est à côté de la mariée, la mariée ne parle pas.* Se dit quand une personne ne se montre pas coopérante ou solidaire. pl. islan / islay (i-, i-, ф-), f. tasləyt (ta-, t-) / taslit (ta-, t-) *(mariée, bru),* pl. tislatin (ti-, t-). ▫Taslit n ujənna ▪syn. rég. taslit unẓaṛ. Rac. sl_9.

aslubbəy, **ⴰⵙⵍⵓⴱⴱⵢ**,
n.m. (a-, u-, ф-). *Ingérence dans les affaires des autres.* pl. id uslubbəy. On entend aussi par assourdissement [asluppəy]. Rac. by_1.

aslubbəɣ, **ⴰⵙⵍⵓⴱⴱⵖ**,
n.m. (a-, u-, ф-). *Fouille, bricole.* pl. id uslubbəɣ. Par assourdissement, on entend [asluppəɣ]. voir aussi asxummər. Rac. lbɣ.

asluffəẓ, **ⴰⵙⵍⵓⴼⴼⵥ**,
n.m. (a-, u-, ф-). *Fait de mâcher bruyamment.* pl. id usluffəẓ. voir aussi tamətciwt, ufuẓ, alqaw, asṛaḍ, aqərwəc, aɣəẓẓi, asəhmuməc, ahmuməc, askaḥ, asəmrurəd, taməjliwt, azənnəd, ahbaṛ, ahəbbiṛ, almaẓ, ibbaẓ. Rac. $fẓ_1$.

aslugi, **ⴰⵙⵍⵓⴳⵉ**,
n.m. (a-, u-, ф-). *Sloughi.* pl. islugiyən (i-, i-, ф-), femelle/dim. taslugitt (ta-, t-), pl. tislugitin (ti-, t-). ▪Rq. On dit aussi sslugi. Rac. slg.

asluli, **ⴰⵙⵍⵓⵍⵉ**,
n.m. (a-, u-, ф-). *Émission de youyous.* pl. id usluli. voir tasəllulit pour plus de détails sur ce phénomène. Rac. sl_7.

aslulləy, **ⴰⵙⵍⵓⵍⵍⵢ**,
n.m. (a-, u-, ф-). *Remuement.* pl. id uslulləy. Rac. ly_2.

aslummət, **ⴰⵙⵍⵓⵎⵎⵜ**,
n.m. (a-, u-, ф-). *Humidification.* pl. id uslummət. Rac. lmt.

asluppəy, **ⴰⵙⵍⵓⴱⴱⵢ**,
n.m. (a-, u-, ф-). pl. id usluppəy. voir aslubbəy.

asluppəɣ, **ⴰⵙⵍⵓⴱⴱⵖ**,
n.m. (a-, u-, ф-). voir aslubbəɣ.

asəlyəc, **ⴰⵙⵍⵢⵛ**,
n.m. (a-, u-, ф-). *Altération, défiguration.* pl. id usəlyəc. Rac. lyc.

aṣəlɣaɣ, **ⴰⵚⵍⵖⴰⵖ**,
n.m. (a-, u-, ф-). *Chewing-gum, gomme à mâcher, pâte masticatoire.* ▪Rq. Ce mot s'utilisait pour designer les pâtes masticatoires de certains arbres mais aujourd'hui, il s'utilise pour signifier chwing-gum. pl. iṣəlɣaɣən (i-, i-, ф-). Rac. ṣlɣ.

asəlɣəd, **ⴰⵙⵍⵖⴷ**,
n.m. (a-, u-, ф-). *Fait de rendre poudreux, fait de moudre.* ▪Fig. *Apprentissage par cœur.* pl. id usəlɣəd. Rac. $ɣd_4$.

asəlɣəf, **ⴰⵙⵍⵖⴼ**,
n.m. (a-, u-, ф-). *Fait de faire boire ou de donner à boire fréquemment ou plusieurs fois.* pl. id usəlɣəf. Rac. lɣf.

asəlɣəṣ, **ⴰⵙⵍⵖⵚ**,
n.m. (a-, u-, ф-). *Fait de bloquer ou d'asseoir forcement.* pl. id usəlɣəṣ. Rac. lɣṣ.

asəlɣuɣəy, **ⴰⵙⵍⵖⵓⵖⵢ**,
n.m. (a-, u-, ф-). *Fait de rendre très mûre.* pl. id usəlɣuɣəy. Rac. lɣy.

asləɣɣəs, **ⴰⵙⵍⵖⵖⵙ**,
n.m. (a-, u-, ф-). *Fait d'embouer, de rendre boueux, bourbeux.* pl. id usləɣɣəs. ▪syn. asəlwəḍ, asəltəɣ. Rac. lɣs.

asəm, **ⴰⵙⵎ**,
v.tr. ind. (Conjg. 66). *Jalouser, envier.* ▫Usməɣ zzic. *Je t'envie.* Rac. sm_1.

asmagaz, **ⴰⵙⵎⴰⴳⴰⵣ**,
n.m. (a-, u-, ф-). *Fait de reconnaître avec difficulté ou de commencer à peine à reconnaître des objets ou des hommes.* pl. id usmagaz. Rac. gz_1.

asmaḥ, **ⴰⵙⵎⴰⵃ**,
n.m. (a-, u-, ф-). *Excuse, pardon.* pl. id usmaḥ. ▪syn. aɣfaṛ. Rac. smḥ.

aṣmaṭca, **ⴰⵚⵎⴰⵟⵛⴰ**,
n.m. (a-, u-, ф-). *Smash, fait de smasher.* pl. id uṣmaṭca. Rac. ṣmṭc.

asmatər, **ⴰⵙⵎⴰⵜⵔ**,
n.m. (a-, u-, ф-). *Exposition, exhibition, marquage, dévoilement.* pl. id usmatər. ▪syn. tamucni. Rac. mtr_1.

asmaṭṛal, **ⴰⵙⵎⴰⵟⵕⴰⵍ**,
n.m. (a-, u-, ф-). *Plainte, cris de détresse.* pl. id usmaṭṛal. Rac. mṭṛl.

asṃaww, **ⴰⵙⵎⴰⵡⵡ**,
n.m. (a-, u-, ф-). *Miaulement.* pl. id uṣmaww. Rac. mw_2.

asmayyu, **ⴰⵙⵎⴰⵢⵢⵓ**,
n.m. (a-, u-, ф-). *Alouette.* pl. ismayyutən (i-, i-,

ɸ-). Rac. smy.

asmaεε, **ⴰⵙⵎⴰⵄⵄ**,
n.m. (a-, u-, ɸ-). *Bêlement, béguètement.* pl. id usmaεε. Rac. mε.

asəmday, **ⴰⵙⵎⴷⴰⵢ**,
n.m. et adj. (a-, u-, ɸ-). *Chasseur (poseur de pièges).* pl. isəmdayən (i-, i-, ɸ-), f. tasəmdayt (ta-, t-), pl. tisəmdayin (ti-, t-). Rac. mdy$_1$.

asəmḍay, **ⴰⵙⵎⴹⴰⵢ**,
n.m. et adj. (a-, u-, ɸ-). *Dégustateur, personne qui goûte, personne qui a du goût.* pl. isəmḍayən (i-, i-, ɸ-), f. tasəmḍayt (ta-, t-), pl. tisəmḍayin (ti-, t-). Rac. mḍy.

asməddu, **ⴰⵙⵎⴷⴷⵓ**,
n.m. (a-, u-, ɸ-). *Achèvement, accomplissement, aboutissement.* pl. id usməddu. Rac. md$_2$.

asməḍṛən, **ⴰⵙⵎⴹⵕⵏ**,
n.m. (a-, u-, ɸ-). *Traduction, translation.* pl. id usməḍṛən. Rac. ḍṛn$_1$.

asəmḍəy, **ⴰⵙⵎⴹⵢ**,
n.m. (a-, u-, ɸ-). *Dégustation.* ▪Fig. *Primeur, prémices (fruits ou légumes).* pl. id usəmḍəy. Rac. mḍy.

asəmhihwəl, **ⴰⵙⵎⵀⵉⵀⵡⵍ**,
n.m. (a-, u-, ɸ-). *Tourmente, fait de tourmenter.* pl. id usəmhihwəl. Rac. hwl.

asməḥla, **ⴰⵙⵎⵃⵍⴰ**,
n.m. (a-, u-, ɸ-). *Dorlotement.* pl. id usməḥla. Rac. mḥl$_1$.

asṃiccəw, **ⴰⵙⵎⵉⵛⵛⵡ**,
n.m. (a-, u-, ɸ-). *Mendicité avec bassesse (comme un chat).* pl. id usṃiccəw. Rac. ṃc.

asmiḍən, **ⴰⵙⵎⵉⴹⵏ**,
n.m. (a-, u-, ɸ-). *Fausse maladie ou maladie imaginaire.* pl. id usmiḍən. Rac. ḍn$_1$.

asmir, **ⴰⵙⵎⵉⵔ**,
n.m. (a-, u-, ɸ-). *Versement, évacuation.* pl. id usmir. Rac. smr$_2$.

asmiṛəḍ, **ⴰⵙⵎⵉⵕⴹ**,
n.m. (a-, u-, ɸ-). *Voilage, voilement.* pl. id usmiṛəḍ. Rac. ṛḍ$_1$.

asəmrirəd, **ⴰⵙⵎⵔⵉⵔⴷ**,
n.m. et adj. (a-, u-, ɸ-). *Fait de rendre fin ou mince.* pl. id usəmrirəd. Rac. mrd$_4$.

asmiṭṭəw, **ⴰⵙⵎⵉⵟⵟⵡ**,
n.m. (a-, u-, ɸ-). *Larmoiement.* pl. id usmiṭṭəw. Rac. ṭ$_1$.

asmitəy, **ⴰⵙⵎⵉⵜⵢ**,
n.m. (a-, u-, ɸ-). *Rappel.* pl. id usmitəy. ▪syn. rég. asməkti. Rac. mty$_1$.

asəmləl, **ⴰⵙⵎⵍⴻⵍ**,
n.m. (a-, u-, ɸ-). *Blanchissage, blanchiment.* pl. id usəmləl. Rac. ml$_1$.

aṣəmmaḍ, **ⴰⵚⵎⵎⴰⴹ**,
n.m. et adj. (a-, u-, ɸ-). *Froid, apathique, atone.* ▫Iqaṛiḍən iṣmmaḍən. Littrl. (L'argent froid.) *L'argent qu'on n'a pas gagné avec ses propres efforts.* ▫Aman iṣəmmaḍən. *L'eau fraîche.* ▫Tiyni taṣəmmatt. *Datte de faible teneur en sucre.* ▫Swən mənnawt n tṣəmmaḍin. *Ils ont bu quelques fraîches.* Sous-entendu *bouteilles de bière.* ▫Ayən n urgaz d aṣəmmaḍ. *Cet homme est sans charme ou froid (sexuellement).* pl. iṣəmmaḍən (i-, i-, ɸ-), f. taṣəmmatt (ta-, t-). pl. tiṣəmmaḍin (ti-, t-). Rac. ṣmḍ$_2$.

asəmmam, **ⴰⵙⵎⵎⴰⵎ**,
n.m. et adj. (a-, u-, ɸ-). *Aigre, acidulé, âcre.* pl. isəmmamən (i-, i-, ɸ-), f. tasəmmamt (ta-, t-), pl. tisəmmamin (ti-, t-). Rac. sm$_8$.

aṣəmmiḍ, **ⴰⵚⵎⵎⵉⴹ**,
n.m. (a-, u-, ɸ-). *Vent froid (souvent venant du Nord).* pl. iṣəmmiḍən (i-, i-, ɸ-). Rac. ṣmḍ$_2$.

asəmmiṛəḍ, **ⴰⵙⵎⵎⵉⵕⴹ**,
n.m. (a-, u-, ɸ-). *La voile, haïk.* ▫Yəmma təttiṛḍ asəmmiṛəḍ. *Ma mère porte la voile.* ▫Asəmmiṛəḍ n nnwəyyət. *La membrane qui couvre le noyau de la datte.* pl. isəmmiṛiḍən (i-, i-, ɸ-). dim. tasəmmiṛətt (ta-, t-). pl. tisəmmiṛiḍin (ti-, t-). Rac. ṛḍ$_1$.

aṣəmməṛ, **ⴰⵚⵎⵎⵕ**,
n.m. (a-, u-, ɸ-). *Fait de se lever de l'est "pour le soleil".* ▪Fig. *Brillance.* pl. id uṣəmməṛ. voir aussi tiqqisqəst, abəṛqiqəs, afiffəy, aqisqəs, aẓhaṛ, abagəẓ, asissəɣ, aẓinẓəṛ. Rac. ṣmṛ$_2$.

asəmmum, **ⴰⵙⵎⵎⵓⵎ**,
n.m. (a-, u-, ɸ-). *Abricot.* pl. isəmmumən (i-, i-, ɸ-). ▪syn. ammaẓ. Rac. sm$_8$.

aṣəmməy, **ⴰⵚⵎⵎⵢ**,
n.m. et adj. (a-, u-, ɸ-). *Imperméable.* ▪Fig. *Intraitable, radin.* ▫Tamurt u d taṣəmməyt. *Cette terre est imperméable.* pl. iṣəmmay (i-, i-, ɸ-), f. taṣəmməyt (ta-, t-), pl. tiṣəmmay (ti-, t-). Rac. ṣm.

asmən, **ⴰⵙⵎⵏ**,
n.m. (a-, u-, ɸ-). *Vertige.* pl. isman (i-, i-, ɸ-). ▪syn. təlləy. Rac. smn$_1$.

asməndəl, **ⴰⵙⵎⵏⴷⵍ**,

n.m. (a-, u-, ɸ-). *Arrangement.* pl. id usməndəl. Rac. smndl.

asṃənnək, **ⴰⵙⵎⵏⵏⴽ**,
n.m. (a-, u-, ɸ-). *Fait de causer une absence ou de donner un congé.* pl. id usṃənnək. Rac. mnk$_1$.

asmənqəṛ, **ⴰⵙⵎⵏⵇⵕ**,
n.m. (a-, u-, ɸ-). *Fait de traîner, abandon, balade.* pl. id usmənqəṛ. Rac. mnqṛ.

asməntal, **ⴰⵙⵎⵏⵜⴰⵍ**,
n.m. et adj. (a-, u-, ɸ-). *Personne qui trouve toujours des prétextes.* pl. isməntalən (i-, i-, ɸ-), f. tasməntalt (ta-, t-), pl. tisməntalin (ti-, t-). Rac. ntl$_1$.

asməntəl, **ⴰⵙⵎⵏⵜⵍ**,
n.m. (a-, u-, ɸ-). *Faux-fuyant, prétexte.* pl. id usməntəl. Rac. ntl$_1$.

asəmnəɣ, **ⴰⵙⵎⵏⵖ**,
n.m. (a-, u-, ɸ-). *Fait d'inciter au conflit ou à la discorde.* pl. id usəmnəɣ. Rac. nɣ$_4$.

asəmrəd, **ⴰⵙⵎⵔⴷ**,
n.m. (a-, u-, ɸ-). *Fait d'émousser.* pl. id usəmrəd. Rac. mrd$_3$.

asəmrurəd, **ⴰⵙⵎⵔⵓⵔⴷ**,
n.m. (a-, u-, ɸ-). *Rumination.* pl. id usəmrurəd. voir aussi tamətciwt, ufuẓ, asluffəẓ, alqaw, ahmuməc, asəhmuməc, aqərwəc, azənnəd, asṛaḍ, taməjliwt, askaḥ, aɣəẓẓi, ahbaṛ, ahəbbiṛ, almaẓ, ibbaẓ. Rac. mrd$_3$.

aṣəmṣaṛ, **ⴰⵚⵎⵚⴰⵕ**,
n.m. et adj. (a-, u-, ɸ-). *Commissionnaire, spéculateur.* pl. iṣəmṣaṛən (i-, i-, ɸ-), f. taṣəmṣaṛt (ta-, t-), pl. tiṣəmṣaṛin (ti-, t-). Rac. ṣmṣṛ.

asəmsəd, **ⴰⵙⵎⵙⴷ**,
n.m. (a-, u-, ɸ-). *Usure(par le frottement), érosion, frottement, polissage.* pl. id usəmsəd. Rac. msd.

asəmsəl, **ⴰⵙⵎⵙⵍ**,
n.m. (a-, u-, ɸ-). *Fait de rendre imperméable.* pl. id usəmsəl. Rac. msl.

aṣəmṣəṛ, **ⴰⵚⵎⵚⵕ**,
n.m. (a-, u-, ɸ-). *Commission.* pl. id uṣəmṣəṛ. Rac. ṣmṣṛ.

asəmsəs, **ⴰⵙⵎⵙⵓⵙ**,
n.m. (a-, u-, ɸ-). *Affadissement.* pl. id usəmsəs. Rac. ms$_7$.

asəmsəx, **ⴰⵙⵎⵙⵅ**,
n.m. (a-, u-, ɸ-). *Blâme, décoloration.* pl. id usəmsəx. Rac. msx$_2$.

asəmsəy, **ⴰⵙⵎⵙⵢ**,
n.m. (a-, u-, ɸ-). *Teinte.* pl. id usəmsəy. Rac. msy.

asməṭṭu, **ⴰⵙⵎⵟⵟⵓ**,
n.m. (a-, u-, ɸ-). *Affûtage, aiguisage.* pl. id usməṭṭu. Rac. mḍ$_3$.

asəmtutəx, **ⴰⵙⵎⵜⵓⵜⵅ**,
n.m. (a-, u-, ɸ-). *Gangrène, mortification.* pl. id usəmtutəx. Rac. tx.

asmuc, **ⴰⵙⵎⵓⵛ**,
n.m. (a-, u-, ɸ-). *Accordailles par arrangement.* pl. id usmuc. Rac. c$_1$.

asṃuccəy, **ⴰⵙⵎⵓⵛⵛⵢ**,
n.m. (a-, u-, ɸ-). *Fait de rendre gris.* pl. id usṃuccəy. Rac. ṃc.

asmuddən, **ⴰⵙⵎⵓⴷⴷⵏ**,
n.m. (a-, u-, ɸ-). *Fait de diriger une prière ou de prononcer un discours.* pl. id usmuddən. Rac. dn$_5$.

asmuddər, **ⴰⵙⵎⵓⴷⴷⵔ**,
n.m. (a-, u-, ɸ-). *Bonne vie.* pl. id usmuddər. Rac. dr$_3$.

asmuh, **ⴰⵙⵎⵓⵀ**,
n.m. (a-, u-, ɸ-). *Meuglement, mugissement.* pl. id usmuh. Rac. m$_{10}$.

asmul, **ⴰⵙⵎⵓⵍ**,
n.m. (a-, u-, ɸ-). *Marque, point, indicateur, repère.* pl. ismulən (i-, i-, ɸ-). Rac. ml$_7$.

asmulləẓ, **ⴰⵙⵎⵓⵍⵍⵥ**,
n.m. (a-, u-, ɸ-). *Fait de jouer à l'affamé ou de se montrer pauvre, mendicité avec bassesse.* pl. id usmulləẓ. Rac. lẓ.

asmulləɣ, **ⴰⵙⵎⵓⵍⵍⵖ**,
n.m. (a-, u-, ɸ-). *Fait de tirer sa langue par dédain ou par refus.* pl. id usmulləɣ. Rac. lɣ$_1$.

asmunnəḍ, **ⴰⵙⵎⵓⵏⵏⴹ**,
n.m. (a-, u-, ɸ-). *Promenade.* pl. id usmunnəḍ. Rac. nḍ$_2$.

asmunsəw, **ⴰⵙⵎⵓⵏⵙⵡ**,
n.m. (a-, u-, ɸ-). *Fait de donner à dîner.* pl. id smunsəw. Rac. ns$_4$.

asmuqqəl, **ⴰⵙⵎⵓⵇⵇⵍ**,
n.m. (a-, u-, ɸ-). *Regard fixe ou fixé.* pl. id usmuqqəl. voir aussi tmuɣli, asidəd, taməẓṛiwt, tmatirt, axazər. Rac. ql$_3$.

asmuqquṛ, **ⴰⵙⵎⵓⵇⵇⵓⵕ**,
n.m. (a-, u-, ɸ-). *Fait de causer un fou-rire.* pl. id usmuqquṛ. Rac. qṛ$_1$/ɣṛ$_4$.

asmuṛḍəṣ, **ⴰⵙⵎⵓⵔⴹⵚ**,
n.m. (a-, u-, ф-). *Étranglement.* pl. id usmuṛḍəṣ. Rac. ṛḍṣ.

aṣmuṛəṭṭcaḍ, **ⴰⵚⵓⵔⵟⵟⵛⴰⴹ**,
n.m. (a-, u-, ф-). *Scinque des boutiques.* pl. iṣmuṛəṭṭcaḍən (i-, i-, ф-). voir amərcəṭṭcaḍ. Rac. ṣmṛṭcḍ / mṛcṭcḍ.

asmuṛṛεəc, **ⴰⵙⵎⵓⵔⵔⵄⵛ**,
n.m. (a-, u-, ф-). *Affaiblissement (d'une personne).* pl. id usmuṛṛεəc. Rac. mṛεc.

asmuṛxəy, **ⴰⵙⵎⵓⵔⵅⵢ**,
n.m. (a-, u-, ф-). *Découragement, fait de rendre fainéant, ramollissement.* pl. id usmuṛxəy. Rac. ṛx.

asmutta, **ⴰⵙⵎⵓⵜⵜⴰ**,
n.m. (a-, u-, ф-). *Oubli volontaire ou intentionnel.* pl. id usmutta. Rac. t$_5$.

asmuttəy, **ⴰⵙⵎⵓⵜⵜⵢ**,
n.m. (a-, u-, ф-). *Changement.* pl. id usmuttəy. Rac. mty$_2$.

asmuεləl, **ⴰⵙⵎⵓⵄⵍⴻⵍ**,
n.m. (a-, u-, ф-). *Amaigrissement, émaciation.* pl. id usmuεləl. Rac. εl$_2$.

asmuɣɣəy, **ⴰⵙⵎⵓⵖⵖⵢ**,
n.m. (a-, u-, ф-). *Fait de rendre salé et amer.* ▪Fig. *Enervement.* pl. id usmuɣɣəy. Rac. mɣ$_3$.

asəmza, **ⴰⵙⵎⵣⴰ**,
n.m. (a-, u-, ф-). *Avortement.* pl. id usəmza. Rac. mz$_1$.

asməzday, **ⴰⵙⵎⵣⴷⴰⵢ**,
n.m. (a-, u-, ф-). *Phalange(os).* pl. isməzdayən (i-, i-, ф-). Rac. zdy$_2$.

asəmẓəy, **ⴰⵙⵎⵥⵢ**,
n.m. (a-, u-, ф-). *Diminution, rapetissement, réduction, diminutif.* ▫Ḟaḟa d asəmẓəy n Məṣṭafa. *Fafa est le dimunitif de Mestafa.* Quand ce mot signifie *diminutif,* son pluriel est isəmẓiyən (i-, i-, ф-) sinon c'est id usəmẓəy. ▪ant. asəmɣəṛ. voir Annexes / asəmẓəy. Rac. mẓy.

asəmzəɣ, **ⴰⵙⵎⵣⵖ**,
n.m. (a-, u-, ф-). *Berbérisation, amazighisation.* ▪Fig. *Clarifier, expliquer.* pl. id usəmzəɣ. Rac. mzɣ$_1$.

asməεna, **ⴰⵙⵎⵄⵏⴰ**,
n.m. (a-, u-, ф-). *Insinuation, allégation, allusion.* pl. id usməεna. Rac. mεn.

asəmɣəd, **ⴰⵙⵎⵖⴷ**,
n.m. (a-, u-, ф-). *Assujettissement.* pl. id usəmɣəd. Rac. smɣd.

asəmɣəṛ, **ⴰⵙⵎⵖⵔ**,
n.m. (a-, u-, ф-). *Accroissement, agrandissement.* ▪Fig. *Mélioratif, formule de politesse, augmentatif.* ▫Ṃṃufa d asəmɣəṛ n Məṣṭafa. *Moufa est l'augmentatif de Mestafa.* pl. quand ce mot signifie *augmentatif,* son pluriel est isəmɣiṛən (i-, i-, ф-) sinon c'est id usəmɣəṛ. ▪ant. asəmẓəy. voir Annexes / asəmɣəṛ. Rac. mɣṛ / mqṛ.

asəmɣunəy, **ⴰⵙⵎⵖⵓⵏⵢ**,
n.m. et adj. (a-, u-, ф-). *Habitant de Bousemghoun (Algérie).* pl. isəmɣunəyyən (i-, i-, ф-), f. tasəmɣunəyt (ta-, t-), pl. tisəmɣunəyyin (ti-, t-).

asəmɣuɣəd, **ⴰⵙⵎⵖⵓⵖⴷ**,
n.m. (a-, u-, ф-). *Fait de grognonner.* pl. id usəmɣuɣəd. Rac. ɣd$_4$.

asməɣẓəẓ, **ⴰⵙⵎⵖⵥⴻⵥ**,
n.m. (a-, u-, ф-). *Fait de rendre grincheux.* pl. id usməɣẓəẓ. Rac. ɣẓ.

asən, **ⴰⵙⵏ**,
pro. c.o.i. m. pl. *Leur.* ▫Tənnid asən tidətt. *Tu leur as dit la vérité.*

asnawwa, **ⴰⵙⵏⴰⵡⵡⴰ**,
n.m. (a-, u-, ф-). *Fait de faire croire, duperie, leurre.* pl. id usnawwa. Rac. nw$_2$.

asəncaf, **ⴰⵙⵏⵛⴰⴼ**,
n.m. et adj. (a-, u-, ф-). *Personne qui tire les cheveux des autres.* ▪Fig. *Corrompu.* pl. isəncafən (i-, i-, ф-), f. tasəncaft (ta-, t-), pl. tisəncafin (ti-, t-). On entend aussi, par assimilation, [acəncaf]. Rac. ncf.

asnəcṛəf, **ⴰⵙⵏⵛⵔⴼ**,
n.m. (a-, u-, ф-). *Entrecroisement.* ▫Asnəcṛəf n iḍaṛən. *Fait de s'asseoir les genoux entrecroisés (à la manière d'un yogi).* pl. id usnəcṛəf. On peut entendre, par assimilation, acnəcṛəf. Rac. cṛf$_2$.

asnəcṛuṛəf, **ⴰⵙⵏⵛⵔⵓⵔⴼ**,
n.m. (a-, u-, ф-). *Fait d'occasionner une agonie.* pl. id usnəcṛuṛəf. On dit aussi acnəcṛuṛəf. Rac. cṛf$_2$.

asəndaf, **ⴰⵙⵏⴷⴰⴼ**,
n.m. et adj. (a-, u-, ф-). *Oisif.* pl. isəndafən (i-, i-, ф-), f. tasəndaft (ta-, t-), pl. tisəndafin (ti-, t-). Rac. df$_4$.

asənḍəḍ, **ⴰⵙⵏⴹⴻⴹ**,
n.m. (a-, u-, ф-). *Collage.* pl. id usənḍəḍ. On dit aussi asnəṭṭi. Rac. nḍ$_6$.

asəndu, **ⴰⵙⵏⴷⵓ**,
n.m. (a-, u-, ф-). *Barattage, lait baratté.* ▫Ammn ad nəssəndu-y-acəffay, nəttadja t ad itcəl nəyr i i tyəndubutt d ufuḥ n waman. Nəsnəddu t ammən

ad nəkks aɣi si tlussi. Nəsnəddu s tyənduba n yiləm n wulli : u-lli tinən n yiləm n iɣaydən. Iqbayləyyən snəddun s təxsayt. *Pour baratter le lait, nous le laissons cailler (tcəl) puis nous le mettons dans une baratte (tayəndubutt) avec un peu d'eau. Nous le barattons ensuite pour séparer le petit lait (aɣi) du beurre (tlussi). Nous utilisons des barattes faites de peau de mouton et non celles de peaux de chèvres. Chez les Kabyles, on utilise la calebasse (taxsayt).* pl. id usəndu *(barattages)* / isəndutən (i-, i-, ɸ-) *(laits barattés).* dim. tasəndutt (ta-, t-) *Quantité obtenue après barattage de lait.* pl. tisəndutin (ti-, t-). Rac. nd.

asəndəf, **ⴰⵙⵏⴷⴼ**,
n.m. (a-, u-, ɸ-). *Fait de ronger des os.* ▪Fig. *Oisiveté.* pl. id usəndəf. Rac. df$_4$.

asəndəl, **ⴰⵙⵏⴷⵍ**,
n.m. (a-, u-, ɸ-). *Fait de faire détruire, destruction.* pl. id usəndəl. Rac. ndl.

asənḍəw, **ⴰⵙⵏⴹⵡ**,
n.m. (a-, u-, ɸ-). *Fait de faire sauter.* pl. id usənḍəw. Rac. nḍw.

asəndudu, **ⴰⵙⵏⴷⵓⴷⵓ**,
n.m. (a-, u-, ɸ-). *Ondulation.* pl. id usəndudu. Rac. nd.

asənfas, **ⴰⵙⵏⴼⴰⵙ**,
n.m. et adj. (a-, u-, ɸ-). *Narrateur, conteur.* pl. isənfasən (i-, i-, ɸ-), f. tasənfast (ta-, t-), pl. tisənfasin (ti-, t-). Rac. nfs$_1$.

asnəffi, **ⴰⵙⵏⴼⴼⵉ**,
n.m. (a-, u-, ɸ-). *Essoufflement (fait d' essouffler).* pl. id usnəffi. Rac. nf$_3$.

asənfəl$_1$, **ⴰⵙⵏⴼⵍ**,
n.m. (a-, u-, ɸ-). *Fait de changer, change, échange, commutation.* pl. id usənfəl. Rac. nfl$_3$.

asənfəl$_2$, **ⴰⵙⵏⴼⵍ**,
n.m. (a-, u-, ɸ-). *Vêtement de change.* pl. isənfilən (i-, i-, ɸ-). Rac. nfl$_3$.

asnəfnəf, **ⴰⵙⵏⴼⵏⴼ**,
n.m. (a-, u-, ɸ-). *Fait d'enrhumer.* pl. id usnəfnəf. Rac. nf$_5$.

asənfəs, **ⴰⵙⵏⴼⵙ**,
n.m. (a-, u-, ɸ-). *Narration.* pl. id usənfəs. Rac. nfs$_1$.

asnəggəz, **ⴰⵙⵏⴳⴳⵣ**,
n.m. (a-, u-, ɸ-). *Fait de faire sauter.* pl. id usnəggəz. On dit aussi asnəkkəz pl. id usnəkkəz. Rac. ngz.

asəngər, **ⴰⵙⵏⴳⵔ**,
n.m. (a-, u-, ɸ-). *Stérilisation, fait de rendre stérile.* pl. id usəngər. Rac. ngr$_2$.

asnəhfəṭ, **ⴰⵙⵏⵀⴼⵟ**,
n.m. (a-, u-, ɸ-). *Fait de faire tressaillir ou tressauter.* pl. id usnəhfəṭ. On peut dire indifféremment asnəhfəṭ ou asnəɛfəḍ. Rac. nhfṭ.

asnəhhəj, **ⴰⵙⵏⵀⵀⵊ**,
n.m. (a-, u-, ɸ-). *Remplacement, relais, repos.* pl. id usnəhhəj. Rac. nhj.

asnəhhət, **ⴰⵙⵏⵀⵀⵜ**,
n.m. (a-, u-, ɸ-). *Fait de causer des soupirs.* pl. id usnəhhət. Rac. nht.

asənḥəs, **ⴰⵙⵏⵃⵙ**,
n.m. (a-, u-, ɸ-). *Tracas, dérangement, énervement.* pl. id usənḥəs. Rac. nḥs.

asninəy, **ⴰⵙⵏⵉⵏⵢ**,
n.m. (a-, u-, ɸ-). *Fait de rendre un bruit aigu.* pl. id usninəy. Rac. ny$_5$.

asnirtət, **ⴰⵙⵏⵉⵔⵜⵓⵜ**,
n.m. (a-, u-, ɸ-). *Fait de rendre pâteux.* pl. id usnirtət. Rac. rt$_1$.

asniɣbən, **ⴰⵙⵏⵉⵖⴱⵏ**,
n.m. (a-, u-, ɸ-). *Apitoiement, plainte.* pl. id usniɣbən. Rac. ɣbn.

asənjəḥ, **ⴰⵙⵏⵊⵃ**,
n.m. (a-, u-, ɸ-). *Fait de faire réussir.* pl. id usənjəḥ. Rac. njḥ.

asnəjjəm, **ⴰⵙⵏⵊⵊⵎ**,
n.m. (a-, u-, ɸ-). *Fait de rendre apte, capacité.* pl. id usnəjjəm. Rac. njm.

asnəkkəṛ, **ⴰⵙⵏⴽⴽⵕ**,
n.m. (a-, u-, ɸ-). *Bondissement.* pl. id usnəkkəṛ. Rac. nkṛ$_1$.

asnəkkəz, **ⴰⵙⵏⴽⴽⵣ**,
n.m. (a-, u-, ɸ-). voir asnəggəz.

asənkər, **ⴰⵙⵏⴽⵔ**,
n.m. (a-, u-, ɸ-). *Démotivation, ennui, dégoût.* pl. id usənkər. ▪ant. asəxsi. Rac. nkr$_2$.

asənkukəḍ, **ⴰⵙⵏⴽⵓⴽⴹ**,
n.m. (a-, u-, ɸ-). *Dureté, brutalité, rudesse.* pl. id usənkukəḍ. Rac. nkḍ.

asənnaj, **ⴰⵙⵏⵏⴰⵊ**,
n.m. et adj. (a-, u-, ɸ-). *Panier sans anse ni anneau de suspension, homme qui fabrique les paniers.* pl. isənnajən (i-, i-, ɸ-), f. tasənnajt (ta-, t-). pl. tisənnajin (ti-, t-). Rac. snj.

asənnan, **ⴰⵙⵏⵏⴰⵏ**,
n.m. collectif. (a-, u-, ɸ-). *Plante épineuse.* pl.

isənnanən (i-, i-, ɸ-). Rac. sn$_9$.

asənni, **ⴰⵙⵏⵏⵉ**,
n.m. (a-, u-, ɸ-). *Lisse.* pl. id usənni. ▪syn. rég. asənli. Rac. sn$_6$.

asənnif, **ⴰⵙⵏⵏⵉⴼ**,
n.m. (a-, u-, ɸ-). *Quartier, morceau, partie, fraction, portion, tranche.* ▪Rq. Ce mot ne s'utilise qu'en parlant de légumes ou de fruits dont les tranches sont naturellement visibles comme le melon, le potiron, l'orange, la grenade... pl. isənnifən (i-, i-, ɸ-). f./dim. tasənnift (ta-, t-). pl. tisənnifin (ti-, t-). Rac. snf$_1$.

asənnəj, **ⴰⵙⵏⵏⵊ**,
n.m. (a-, u-, ɸ-). *Elévation.* pl. id usənnəj. Rac. nj$_3$.

asənnət, **ⴰⵙⵏⵏⵜ**,
n.m. (a-, u-, ɸ-). *Préparation de la lisse du métier à tisser.* pl. id usənnət. Rac. sn$_6$.

aṣənnəɛ, **ⴰⵚⵏⵏⵄ**,
n.m. (a-, u-, ɸ-). *Fabrication.* pl. id uṣənnəɛ. Rac. ṣnɛ.

asənqəb, **ⴰⵙⵏⵇⴱ**,
n.m. (a-, u-, ɸ-). *Becquée.* pl. id usənqəb. Rac. nqb.

asənqəṛ, **ⴰⵙⵏⵇⵕ**,
n.m. (a-, u-, ɸ-). *Fait de faire toucher, contact.* pl. id usənqəṛ. Rac. nqṛ.

asənqəṣ, **ⴰⵙⵏⵇⵚ**,
n.m. (a-, u-, ɸ-). *Diminution, réduction, fait de diminuer ou de réduire.* pl. id usənqəṣ. Rac. nqṣ.

aṣənṣayəb, **ⴰⵚⵏⵚⴰⵢⴱ**,
n.m. (a-, u-, ɸ-). *Torture.* pl. id uṣənṣayəb. Rac. ṣnṣyb.

asnəsbəɛ, **ⴰⵙⵏⵙⴱⵄ**,
n.m. (a-, u-, ɸ-). *Alarme, terreur, horreur.* pl. id usnəsbəɛ. Rac. nsbɛ.

asənṣəḍ, **ⴰⵙⵏⵚⴹ**,
n.m. (a-, u-, ɸ-). *Fait de faire éternuer.* pl. id usənṣəḍ. Rac. nṣḍ.

asənsi, **ⴰⵙⵏⵙⵉ**,
n.m. (a-, u-, ɸ-). *Fait de faire dormir ou d'héberger quelqu'un pour une nuit, réservation.* ▪Fig. *Extinction.* ▫Asənsi n tfawt. *Extinction de la lumière.* pl. id usənsi. Rac. ns$_4$.

asənṣəl, **ⴰⵙⵏⵚⵍ**,
n.m. (a-, u-, ɸ-). *Dérobée, fait de détacher.* pl. id usənṣəl. Rac. nṣl$_2$.

asnəsma, **ⴰⵙⵏⵙⵎⴰ**,
n.m. (a-, u-, ɸ-). *Atterrement, effarement.* pl. id usnəsma. Rac. nsm.

asnəsnəs, **ⴰⵙⵏⵙⵏⵙ**,
n.m. (a-, u-, ɸ-). *Fait de provoquer un sifflotement.* pl. id usnəsnəs. Rac. ns$_6$.

asənsər, **ⴰⵙⵏⵙⵔ**,
n.m. (a-, u-, ɸ-). *Fait de décomposer ou de désagréger, mue.* pl. id usənsər. Rac. nsr.

asnəsɣa, **ⴰⵙⵏⵙⵖⴰ**,
n.m. (a-, u-, ɸ-). *Animation, égaiement.* pl. id usnəsɣa. Rac. nsɣ.

asənt, **ⴰⵙⵏⵜ**,
pro. c.o.i. f. pl. *Leur.* ▫Tuc asənt aman. *Elle leur a donné de l'eau.*

asəntar, **ⴰⵙⵏⵜⴰⵔ**,
n.m. et adj. (a-, u-, ɸ-). *Joueur d'instrument musical à cordes.* ▪Péj. *Oisif.* pl. isəntarən (i-, i-, ɸ-), f. tasəntart (ta-, t-), pl. tisəntarin (ti-, t-). Rac. sntr.

asəntəl, **ⴰⵙⵏⵜⵍ**,
n.m. (a-, u-, ɸ-). *Ensevelissement.* pl. id usəntəl. Rac. ntl$_1$.

asəntər, **ⴰⵙⵏⵜⵔ**,
n.m. (a-, u-, ɸ-). *Jeu d'instrument à cordes.* ▪Fig. *Oisiveté.* pl. id usəntər. Rac. sntr.

asnəṭṭi, **ⴰⵙⵏⵟⵟⵉ**,
n.m. (a-, u-, ɸ-). *Collage, attache, soudure.* pl. id usnəṭṭi. On dit également asənḍəḍ. Rac. nḍ$_6$.

asnuddəm, **ⴰⵙⵏⵓⴷⴷⵎ**,
n.m. (a-, u-, ɸ-). *Endormement (fait d'endormir).* pl. id usnuddəm. Rac. ndm.

asnuffəẓ, **ⴰⵙⵏⵓⴼⴼⵥ**,
n.m. (a-, u-, ɸ-). *Fait de causer une entorse.* pl. id usnuffəẓ. Rac. fẓ$_1$.

asnuji, **ⴰⵙⵏⵓⵊⵉ**,
n.m. (a-, u-, ɸ-). *Invitation, fait d'inviter.* pl. id usnuji. Rac. nj$_1$.

asnuqqəb, **ⴰⵙⵏⵓⵇⵇⴱ**,
n.m. (a-, u-, ɸ-). *Fait de percer les oreilles.* pl. id usnuqqəb. Rac. nqb.

asnuqqəc, **ⴰⵙⵏⵓⵇⵇⵛ**,
n.m. (a-, u-, ɸ-). *Fouille.* pl. id usnuqqəc. Rac. nqc.

asnurəy, **ⴰⵙⵏⵓⵔⵢ**,
n.m. (a-, u-, ɸ-). *Fait de faire regretter.* pl. id usnurəy. Rac. nry.

asnus, **ⴰⵙⵏⵓⵙ**,
n.m. (a-, u-, ɸ-). *Ânon.* pl. isnusən (i-, i-, ɸ-). Rac. sns.

asnusfəl, **ⴰⵙⵏⵓⵙⴼⵍ**,

n.m. (a-, u-, ф-). *Fait de causer une entorse.* pl. id usnusfəl. Rac. nsfl.

asənwi, **ⴰⵙⵏⵡⵉ**,
n.m. (a-, u-, ф-). *Cuisson, mûrissage.* ▫Nəxs asənwi n iqəcḍan. *Nous aimons la cuisine au feu de bois.* ▫Asənwi n tḍuft. *Le deuxième cardage de la laine.* pl. id usənwi. voir aussi aməḥwət. Rac. nw$_3$.

asənyi$_1$, **ⴰⵙⵏⵢⵉ**,
n.m. (a-, u-, ф-). *Superposition.* pl. id usənyi. Rac. ny$_3$.

asənyi$_2$, **ⴰⵙⵏⵢⵉ**,
n.m. (a-, u-, ф-). *Signature, fait de signer.* pl. id usənyi. Rac. sny.

asənzəl, **ⴰⵙⵏⵣⵍ**,
n.m. (a-, u-, ф-). *Retrait.* Ce terme est utilisé surtout dans le jeu tiddatt quand deux pièces sont en collision ou se logent dans la même case et que l'on veut retirer l'une d'elles. pl. id usənzəl. Rac. nzl$_1$.

asənẓəl, **ⴰⵙⵏⵥⵍ**,
n.m. (a-, u-, ф-). *Gerçure(fait de causer des gerçures).* ▪Fig. *Enervement, emportement, colère.* pl. id usənẓəl. Rac. nẓl.

asnəẓẓi, **ⴰⵙⵏⵥⵥⵉ**,
n.m. (a-, u-, ф-). *Essorage.* pl. id usnəẓẓi. Rac. nẓ$_1$.

asənzəɣ, **ⴰⵙⵏⵣⵖ**,
n.m. (a-, u-, ф-). *Remorquage, traction.* pl. id usənzəɣ. Rac. nzɣ$_1$.

asnəɛfəḍ, **ⴰⵙⵏⵄⴼⴹ**,
n.m. (a-, u-, ф-). *Fait de faire tressaillir ou tressauter.* On dit aussi asnəhfəṭ. pl. id usnəɛfəḍ. Rac. nɛfḍ.

asnəɣfəs, **ⴰⵙⵏⵖⴼⵙ**,
n.m. (a-, u-, ф-). *Fait de faire pleurer fortement et sans arrêt.* pl. id usnəɣfəs. Rac. nɣfs.

asnəɣməc, **ⴰⵙⵏⵖⵎⵛ**,
n.m. (a-, u-, ф-). *Fait de faire ciller.* ▪Fig. *Apeurer.* pl. id usnəɣməc. Rac. nɣmc.

asnəɣnəɣ, **ⴰⵙⵏⵖⵏⵖ**,
n.m. (a-, u-, ф-). *Nasalisation.* pl. id usnəɣnəɣ. Rac. nɣ$_8$.

aṣəppaṛ, **ⴰⵚⴱⴱⴰⵕ**,
n.m. et adj. (a-, u-, ф-). voir aṣəbbaṛ.

asəppəḥ, **ⴰⵙⴱⴱⵃ**,
n.m. (a-, u-, ф-). voir asəbbəḥ.

asəppəs, **ⴰⵙⴱⴱⵙ**,
n.m. (a-, u-, ф-). voir asəbbəs.

asəppəy, **ⴰⵙⴱⴱⵢ**,
n.m. (a-, u-, ф-). asəbbəy.

asəppəɛ, **ⴰⵙⴱⴱⵄ**,
n.m. (a-, u-, ф-). voir asəbbəɛ.

asqabəl, **ⴰⵙⵇⴰⴱⵍ**,
n.m. (a-, u-, ф-). *Fait de mettre l'un en face de l'autre, de mettre près, de confronter.* pl. id usqabəl. Rac. qbl$_1$.

asqaf, **ⴰⵙⵇⴰⴼ**,
n.m. (a-, u-, ф-). *Heurt, impact.* pl. id usqaf. Rac. qf$_1$.

aṣqaṛ, **ⴰⵚⵇⴰⵕ**,
n.m. (a-, u-, ф-). *Calme, sérénité, quiétude.* pl. id uṣqaṛ. Rac. ṣqṛ$_2$.

aṣqaṭ, **ⴰⵚⵇⴰⵟ**,
n.m. (a-, u-, ф-). *Débourrage, nettoyage de pipe.* pl. id uṣqaṭ. Rac. ṣqṭ.

asqəbqəb, **ⴰⵙⵇⴱⵇⴱ**,
n.m. (a-, u-, ф-). *Fait de taper sur une porte.* pl. id usqəbqəb. Rac. qb$_3$.

asəqbər, **ⴰⵙⵇⴱⵔ**,
n.m. (a-, u-, ф-). *Conservation.* pl. id usəqbər. Rac. qbr$_1$.

asəqbubbəy, **ⴰⵙⵇⴱⵓⴱⴱⵢ**,
n.m. (a-, u-, ф-). *Fait de rendre obèse ou de causer une obésité.* pl. id usəqbubbəy. On entend aussi : asəqbuppəy. Rac. by$_1$.

asəqbubəs, **ⴰⵙⵇⴱⵓⴱⵙ**,
n.m. (a-, u-, ф-). *Fait de rendre tremblant.* pl. id usəqbubəs. Rac. qbs$_1$.

asqəcqəc, **ⴰⵙⵇⵛⵇⵛ**,
n.m. (a-, u-, ф-). *Faire effriter, effritement.* pl. id usqəcqəc. Rac. qc$_1$.

asəqḍaɛ, **ⴰⵙⵇⴹⴰⵄ**,
n.m. et adj. (a-, u-, ф-). *Passeur d'homme, aiguiseur, affûteur, rémouleur.* pl. isəqḍaɛən (i-, i-, ф-), f. tasəqḍaɛt (ta-, t-), pl. tisəqḍaɛin (ti-, t-). Rac. qḍɛ.

asəqḍəɛ, **ⴰⵙⵇⴹⵄ**,
n.m. (a-, u-, ф-). *Acheminement, aiguisage, affûtage.* pl. id usəqḍəɛ. Rac. qḍɛ.

asqəffu, **ⴰⵙⵇⴼⴼⵓ**,
n.m. (a-, u-, ф-). *Fait de faire échec, de faire perdre.* pl. id usqəffu. Rac. qf$_2$.

asəqfəl, **ⴰⵙⵇⴼⵍ**,
n.m. (a-, u-, ф-). *Joint, jointure.* pl. isəqfilən (i-, i-, ф-). ▪syn. amsil. Rac. qfl.

asqəfqəf, **ⴰⵙⵇⴼⵇⴼ**,
n.m. (a-, u-, ф-). *Fait de rendre maladroit ou gauche,*

fait de faire trembler quelqu'un. pl. id usqəfqəf. voir aussi asəhrirəw, asfəṛfəc. Rac. qf$_3$.

asəqfəz, **ⴰⵙⵇⴼⵣ**,
n.m. (a-, u-, ɸ-). *Fait de rendre vivace, animation.* pl. id usəqfəz. Rac. qfz$_1$.

asqiccəw, **ⴰⵙⵇⵉⵛⵛⵡ**,
n.m. (a-, u-, ɸ-). *Fait de donner la forme de pointe.* pl. id usqiccəw. Rac. cw$_1$.

asqiddəw, **ⴰⵙⵇⵉⴷⴷⵡ**,
n.m. (a-, u-, ɸ-). *Accroupissement.* pl. id usqiddəw. ▪syn. asqummər. Rac. sqdw.

asqiduḥ, **ⴰⵙⵇⵉⴷⵓⵃ**,
n.m. (a-, u-, ɸ-). *Fait de marcher les genoux pliés.* pl. id usqiduḥ. Rac. qdḥ$_5$.

asqif, **ⴰⵙⵇⵉⴼ**,
n.m. (a-, u-, ɸ-). *Rue qui ne constitue pas un passage.* pl. isqifən (i-, i-, ɸ-). Rac. sqf.

sqim, **ⵙⵇⵉⵎ**,
v.tr. (Conjg. 28). voir sɣim. Rac. qm$_2$.

asqimi, **ⴰⵙⵇⵉⵎⵉ**,
n.m. (a-, u-, ɸ-). voir asɣimi. pl. id usqimi. Rac. qm$_2$.

asqiqəy, **ⴰⵙⵇⵉⵇⵢ**,
n.m. (a-, u-, ɸ-). *Coup précis et fort sur le crâne (sans blesser).* pl. id usqiqəy. voir aussi tkurrizt, askurrəz, amraz, amərriz, acəqqəṛ, acəqqiṛ, aqiqəy. Rac. qy$_1$.

asqiquy, **ⴰⵙⵇⵉⵇⵓⵢ**,
n.m. (a-, u-, ɸ-). *Rire fort ou bruyant.* pl. id usqiquy. Rac. q$_5$.

asqirrəw, **ⴰⵙⵇⵉⵔⵔⵡ**,
n.m. (a-, u-, ɸ-). *Hurlement, huée.* pl. id usqirrəw. Rac. qrw.

asqisqəs, **ⴰⵙⵇⵉⵙⵇⵙ**,
n.m. (a-, u-, ɸ-). *Astiquage.* pl. id usqisqəs. voir aussi asfiffəy, asbəṛqiqəs, asbagəẓ. Rac. qs.

asəqjəṛ, **ⴰⵙⵇⵊⵕ**,
n.m. (a-, u-, ɸ-). *Fait de rendre tyrannique.* pl. id usəqjəṛ. Rac. qjṛ.

asqəlli, **ⴰⵙⵇⵍⵍⵉ**,
n.m. (a-, u-, ɸ-). *Fait de rendre rare.* pl. id usqəlli. Rac. ql$_8$.

asəqluləb, **ⴰⵙⵇⵍⵓⵍⴱ**,
n.m. (a-, u-, ɸ-). *Fait de pousser d'en haut en faisant tourner, fait de faire dégringoler.* pl. id usəqluləb. ▪syn. asəqnunəy. Rac. qlb$_3$.

asəqmuməs, **ⴰⵙⵇⵎⵓⵎⵙ**,
n.m. (a-, u-, ɸ-). *Fait de rendre hardi ou gâté.* pl. id usəqmuməs. Rac. qms.

asəqnəḍ, **ⴰⵙⵇⵏⴹ**,
n.m. (a-, u-, ɸ-). *Fait d'ennuyer, d'exaspérer, ennui, exaspération.* pl. id usəqnəḍ. Rac. qnḍ$_2$.

asəqnunəy, **ⴰⵙⵇⵏⵓⵏⵢ**,
n.m. (a-, u-, ɸ-). *Fait de pousser d'en haut en faisant tourner, fait de faire dégringoler.* ▫Jeu de bas âges pratiqué avec des noyaux de dattes sur une petite pente souvent aux pieds des murs. voir Annexes / asəqnunəy. pl. id usəqnunəy. Rac. qny.

asəqnunnəy, **ⴰⵙⵇⵏⵓⵏⵏⵢ**,
n.m. (a-, u-, ɸ-). *Fait d'arrondir.* pl. id usəqnunnəy. Rac. qny.

asəqqi, **ⴰⵙⵇⵇⵉ**,
n.m. (a-, u-, ɸ-). *Attraction magnétique, aimantation, magnétisme*. pl. id usəqqi. Rac. sq$_2$.

asəqqimu, **ⴰⵙⵇⵇⵉⵎⵓ**,
n.m. (a-, u-, ɸ-). *Conseil, assemblée, sit-in.* ▪Fig. *Derrière, croupe.* pl. isəqqima (i-, i-, ɸ-). dim. tasəqqimut (ta-, t-), pl. tisəqqima (ti-, t-). ▪Rq. La forme féminine tasəqqimut signifie aussi *"table ronde"* ou façon de s'asseoir les genoux pliés. Rac. qm$_2$.

asəqqəl, **ⴰⵙⵇⵇⵍ**,
n.m. (a-, u-, ɸ-). *Orientation.* pl. id usəqqəl. Rac. ql$_3$.

asəqqəs, **ⴰⵙⵇⵇⵙ**,
n.m. (a-, u-, ɸ-). *Explosion, éclatement, dépucelage, défloration.* pl. id usəqqəs. Rac. qs.

asəqṛaf, **ⴰⵙⵇⵕⴰⴼ**,
n.m. et adj. (a-, u-, ɸ-). *Réfrigérateur, congélateur, refroidisseur.* pl. isəqṛafən (i-, i-, ɸ-), f. tasəqṛaft (ta-, t-), pl. tisəqṛafin (ti-, t-). Rac. qṛf.

aṣəqṛam, **ⴰⵚⵇⵕⴰⵎ**,
n.m. (a-, u-, ɸ-). *Avide, radin.* pl. iṣəqṛamən (i-, i-, ɸ-), f. taṣəqṛamt (ta-, t-), pl. tiṣəqṛamin (ti-, t-). Rac. gṛm$_1$.

asəqrəb, **ⴰⵙⵇⵔⴱ**,
n.m. (a-, u-, ɸ-). *Approche, rapprochement.* pl. id usəqrəb. Rac. qrb.

asqərca, **ⴰⵙⵇⵔⵛⴰ**,
n.m. (a-, u-, ɸ-). *Fait d'éveiller quelqu'un de timide et de craintif.* pl. id usqərca. Rac. qrc$_1$.

asəqrəd, **ⴰⵙⵇⵔⴷ**,
n.m. (a-, u-, ɸ-). *Fait de rendre malin.* pl. id usəqrəd. Rac. qrd$_3$.

asqərdəddəw, **ⴰⵙⵇⵔⴷⵓ̊ⴷⴷⵡ**,

n.m. (a-, u-, ф-). *Fait de frapper au niveau des os.* pl. id usqərdəddəw. Rac. qrdw.

asqəṛḍəl, **ⴰⵙⵇⵕⴹⵍ**,
n.m. (a-, u-, ф-). *Fait de rendre géant, exagération.* pl. id usqəṛḍəl. Rac. qṛḍl.

asəqṛəf, **ⴰⵙⵇⵕⴼ**,
n.m. (a-, u-, ф-). *Réfrigération, gel.* pl. id usəqṛəf. Rac. qṛf.

aṣəqṛəm, **ⴰⵚⵇⵕⵎ**,
n.m. (a-, u-, ф-). *Radinerie.* pl. id uṣəqṛəm. Rac. gṛm$_1$.

asqəṛqəc, **ⴰⵙⵇⵕⵇⵛ**,
n.m. (a-, u-, ф-). *Craquelage.* pl. id usqəṛqəc. Rac. qṛqc.

asqəṛqəṛ, **ⴰⵙⵇⵕⵇⵕ**,
n.m. (a-, u-, ф-). *Bruissement, vacarme.* ▪Fig. *Fusillade, meurtre avec fusil ou arme à feu.* pl. id usqəṛqəṛ. Rac. qṛ$_5$.

asqərri, **ⴰⵙⵇⵔⵔⵉ**,
n.m. (a-, u-, ф-). *Arrachage d'aveu, interrogatoire.* pl. id usqərri. Rac. qr.

asəqrurəc, **ⴰⵙⵇⵔⵓⵔⵛ**,
n.m. (a-, u-, ф-). *Fait de croquer, de croustiller.* pl. id usəqrurəc. ▪syn. aqərwəc. Rac. qrc$_2$.

asəqṛuṛəḥ, **ⴰⵙⵇⵕⵓⵕⵃ**,
n.m. (a-, u-, ф-). *Offuscation.* pl. id usəqṛuṛəḥ. ▪voir aussi asəḥṛuṛəq. Rac. ḥṛq.

asəqsa, **ⴰⵙⵇⵙⴰ**,
n.m. (a-, u-, ф-). *Interrogation, demande.* ▪syn. asstən. pl. id usqsa. On dit aussi asəqsi. Rac. sqs.

asəqsəf, **ⴰⵙⵇⵙⴼ**,
n.m. (a-, u-, ф-). *Réduction, diminution, raccourci, résumé.* pl. id usəqsəf. ▪ant. aẓiṛəṛ. Rac. qsf.

asəqṣəḥ, **ⴰⵙⵇⵚⵃ**,
n.m. (a-, u-, ф-). *Fait de rendre dynamique, stimulation.* pl. id usəqṣəḥ. Rac. qṣḥ.

asəqsi, **ⴰⵙⵇⵙⵉ**,
n.m. (a-, u-, ф-). *Questionnement, interrogation.* pl. id usəqsi (*fait d'interroger*) / isəqsitən (i-, i-, ф-) *questions.* ▪syn. asstən. On dit aussi asəqsa. Rac. sqs.

asqəṣləḥ, **ⴰⵙⵇⵚⵍⵃ**,
n.m. (a-, u-, ф-). *Fait de rendre chauve, fait de causer une calvitie.* pl. id usqəṣləḥ. Rac. qṣlḥ.

asqəssər, **ⴰⵙⵇⵙⵙⵔ**,
n.m. (a-, u-, ф-). *Fait de faire veiller.* pl. id usqəssər. Rac. qsr$_2$.

asqəṭṭu, **ⴰⵙⵇⵟⵟⵓ**,
n.m. (a-, u-, ф-). *Achèvement, fait d'achever.* pl. id usqəṭṭu. Rac. qḍ$_1$.

asqubbəy, **ⴰⵙⵇⵓⴱⴱⵢ**,
n.m. (a-, u-, ф-). *Fait de pincer.* pl. id usqubbəy. Par assourdissement, on entend [asquppəy]. Rac. by$_1$.

asqubqəb, **ⴰⵙⵇⵓⴱⵇⴱ**,
n.m. (a-, u-, ф-). voir asqəbqəb.

asquccəḍ, **ⴰⵙⵇⵓⵛⵛⴹ**,
n.m. (a-, u-, ф-). *Ramassage de bois.* pl. id usquccəḍ. Rac. qcḍ.

asquccər, **ⴰⵙⵇⵓⵛⵛⵔ**,
n.m. (a-, u-, ф-). *Fait de peler.* ▪Fig. *Vie difficile.* pl. id usquccər. Rac. qcr$_2$.

asquddəd, **ⴰⵙⵇⵓⴷⴷⴻⴷ**,
n.m. (a-, u-, ф-). *Emiettement.* pl. id usquddəd. Rac. qd$_3$.

asqujjəɛ, **ⴰⵙⵇⵓⵊⵊⵄ**,
n.m. (a-, u-, ф-). *Fait de tuer ou d'affamer.* pl. id usqujjəɛ. ▪syn. tamənɣiwt. Rac. qjɛ.

asqummər, **ⴰⵙⵇⵓⵎⵎⵔ**,
n.m. (a-, u-, ф-). *Accroupissement.* pl. id usqummər. ▪syn. asqiddəw. Rac. mr$_2$.

asqunnəḍ, **ⴰⵙⵇⵓⵏⵏⴹ**,
n.m. (a-, u-, ф-). *Fait de s'asseoir en posant les fesses sur les plantes des pieds (repliés), accroupissement.* pl. id usqunnəḍ. Rac. qnḍ$_1$.

asqunnəẓ, **ⴰⵙⵇⵓⵏⵏⵥ**,
n.m. (a-, u-, ф-). *Déjection, crotte.* ▪Rq. Ce terme s'utilise en parlant de l'homme ou des animaux. pl. id usqunnəẓ. Rac. qnẓ.

asquppəy, **ⴰⵙⵇⵓⴱⴱⵢ**,
n.m. (a-, u-, ф-). pl. id usquppəy. voir asqubbəy.

asquyyəm, **ⴰⵙⵇⵓⵢⵢⵎ**,
n.m. (a-, u-, ф-). *Encouragement, exhortation.* pl. id usquyyəm. Rac. qym.

asquzza, **ⴰⵙⵇⵓⵣⵣⴰ**,
n.m. (a-, u-, ф-). *Interrogatoire intelligent ou non musclé.* pl. id usquzza. Rac. sqs.

asqəzqəz, **ⴰⵙⵇⵣⵇⵣ**,
n.m. (a-, u-, ф-). *Fait d'agiter ou de rendre turbulent (une personne).* pl. id usqəzqəz. Rac. qz.

asər, **ⴰⵙⵔ**,
v.intr. /tr.ind. (Conjg. 66). *Manquer, falloir.* ▫Yusr iyi. *Il me manque.* ▫May d asən yusrən ? *Qu'est ce qui leur manque ? / De quoi ont-ils besoins ?* ▪Prov. Ul yasr uṃucc ikk ɣərdayən. *Que ne manque le chat*

aux souris! A chaque chose il faut un connaisseur! Rac. sr$_1$.

asrad, **ⴰⵙⵔⴰⴷ**,
n.m. (a-, u-, ɸ-). *Fait d'être allongé ou étendu, rectitude, horizontalité.* pl. id usrad. Rac. srd.

asṛaḍ, **ⴰⵙⵕⴰⴹ**,
n.m. (a-, u-, ɸ-). *Avalement, aspiration.* pl. id uṣraḍ. voir aussi tamətciwt, asəhmuməc, asluffəẓ, ahbaṛ, aqərwəc, ufuẓ, alqaw, taməjliwt, aɣəẓẓi, askaḥ, ahmuməc, asəmrurəd, azənnəd, ahəbbiṛ, almaẓ, ibbaẓ. Rac. ṛd$_3$.

asṛaḍa, **ⴰⵙⵕⴰⴹⴰ**,
n.m. (a-, u-, ɸ-). *Arrangement (de personnes).* pl. id usṛaḍa. Rac. ṛḍ$_6$.

asraf, **ⴰⵙⵔⴰⴼ**,
n.m. (a-, u-, ɸ-). *Attaque, assaut, raid.* pl. id usraf. ▪syn. aḥuf. Rac. srf$_1$.

aṣṛaf, **ⴰⵚⵕⴰⴼ**,
n.m. (a-, u-, ɸ-). *Massage.* pl. id uṣṛaf. Rac. ṣṛf$_3$.

aṣṛaḥ, **ⴰⵚⵕⴰⵃ**,
n.m. (a-, u-, ɸ-). *Action de faire paître.* ▪Fig. *Rêverie.* pl. id uṣṛaḥ. Rac. ṣṛḥ$_1$.

asṛaja, **ⴰⵙⵕⴰⵊⴰ**,
n.m. (a-, u-, ɸ-). *Fait de faire attendre.* pl. id usṛaja. Rac. ṛj$_2$.

aṣṛam, **ⴰⵚⵕⴰⵎ**,
n.m. (a-, u-, ɸ-). *Taillage, ciselage, épluchage. Opération par laquelle on supprime les épines qui entravent le passage vers le centre du palmier lors de son insémination ou de la cueillette des dattes.* pl. id uṣṛam. Rac. ṣṛm.

asṛaṣṣa, **ⴰⵚⵕⴰⵚⵚⴰ**,
n.m. (a-, u-, ɸ-). *Fait de faire planer.* pl. id usṛaṣṣa. Rac. ṛṣ$_2$.

asray, **ⴰⵙⵔⴰⵢ**,
n.m. (a-, u-, ɸ-). *Toilette, bain, baignade, nettoyage des cheveux, baignade d'une mariée.* pl. id usray. Rac. sry$_1$.

asrayfəy, **ⴰⵙⵔⴰⵢⴼⵢ**,
n.m. et adj. (a-, u-, ɸ-). *Débiteur ou gérant de l'eau dans le système d'irrigation traditionnelle.* pl. israyfəyyən (i-, i-, ɸ-), f. tasrayfəyt (ta-, t-), pl. tisrayfəyyin (ti-, t-). Rac. srf$_2$.

aṣṛaε, **ⴰⵚⵕⴰⵄ**,
n.m. (a-, u-, ɸ-). *Allongement, inclinaison.* pl. id uṣṛaε. voir aussi iṭəṣ, taməjniwt, anuddəm, awəṛṛək, awərrəε, akuṛṛəε, ajəxxi, tnafa, asumət. Rac. ṣṛε.

asərbi, **ⴰⵙⵔⴱⵉ**,
n.m. (a-, u-, ɸ-). *Service.* pl. id usərbi. Rac. srb.

asṛəbṛəb, **ⴰⵙⵕⴱⵕⴱ**,
n.m. (a-, u-, ɸ-). *Fait de tonner ou de crépiter.* pl. id usṛəbṛəb. Rac. ṛb$_1$.

asərcəg, **ⴰⵙⵔⵛⴳ**,
n.m. (a-, u-, ɸ-). *Fait de rendre adhérant.* pl. id usərcəg. On entend aussi, par assimilation, [acərcəg]. Rac. rcg.

asərci, **ⴰⵙⵔⵛⵉ**,
n.m. (a-, u-, ɸ-). *Affaiblissement, fait d'affaiblir.* pl. id usərci. Rac. rc$_1$.

asərcəl, **ⴰⵙⵔⵛⵍ**,
n.m. (a-, u-, ɸ-). *Fait de marier, mariage.* pl. id usərcəl. Rac. rcl$_2$.

asərcəm, **ⴰⵙⵔⵛⵎ**,
n.m. (a-, u-, ɸ-). *Humidification.* pl. id usərcəm. voir aussi aṛəɣɣən, arəttcum, abəlbəl, alummət, aslummət, asinəy, inay. Rac. rcm$_1$.

asəṛcəq, **ⴰⵙⵕⵛⵇ**,
n.m. (a-, u-, ɸ-). *Fait de faire plaisir.* pl. id usəṛcəq. On dit aussi acəṛcəq. Rac. ṛcq.

asəṛḍ, **ⴰⵙⵕⴹ**,
n.m. (a-, u-, ɸ-). *Vêtement, habit, habillement.* ▫Asəṛḍ n tləfsa. *Mue de serpent.* pl. isəṛḍiwən (i-, i-, ɸ-). Rac. ṛḍ$_1$.

asərdəḥ, **ⴰⵙⵔⴷⵃ**,
n.m. (a-, u-, ɸ-). *Affaissement, fait de faire tomber un joueur sur son adversaire dans le saut de mouton.* pl. id usərdəḥ. ▪syn. asərtəε, asərdu. Rac. rdḥ.

asərdidəy, **ⴰⵙⵔⴷⵉⴷⵢ**,
n.m. (a-, u-, ɸ-). *Fait de rendre visqueux, fait de cuir à moitié.* pl. id usərdidəy. Rac. rdy.

asərdu, **ⴰⵙⵔⴷⵓ**,
n.m. (a-, u-, ɸ-). *Démolition, ruine.* pl. id usərdu. Rac. rd$_1$.

asəṛḍuḍəṣ, **ⴰⵙⵕⴹⵓⴹⵚ**,
n.m. (a-, u-, ɸ-). *Fait de rendre agonisant.* pl. id usəṛḍuḍəṣ. Rac. ṛḍṣ.

asərdun, **ⴰⵙⵔⴷⵓⵏ**,
n.m. (a-, u-, ɸ-). *Mule.* ▪Fig. *Homme têtu, tête de mule. Personne de grande corpulence, ce mot peut même s'utiliser pour signifier idiotie.* pl. isərdan (i-, i-, ɸ-), femelle, tasərdunt (ta-, t-), pl. tisərdan (ti-, t-). Rac. srdn$_1$.

asərdəɣyul, **ⴰⵙⵔⴷⵖⵢⵓⵍ**,
n.m. (a-, u-, ɸ-). *Animal situé entre mule et âne.* pl.

isərdəɣyal (i-, i-, ɸ-), femelle, tasərdəɣyult (ta-, t-), pl. tasərdəɣyal (ti-, t-). Rac. srdn$_1$ / ɣyl.

asrəffəḥ, **ⴰⵙⵔⴼⴼⵃ**,
n.m. (a-, u-, ɸ-). *Fait d'enrichir (en parlant argent uniquement).* pl. id usrəffəḥ. Rac. rfḥ.

asərgəb, **ⴰⵙⵔⴳⴱ**,
n.m. (a-, u-, ɸ-). *Fait de pencher, fait de mettre au courant, fait de faire voir vers le bas ou d'en haut.* pl. id usərgəb. Rac. rgb.

asṛəhhəj, **ⴰⵙⵕⵀⵀⵊ**,
n.m. (a-, u-, ɸ-). *Rage, exaspération.* pl. id usṛəhhəj. Rac. ṛhj.

asəṛḥəl, **ⴰⵙⵕⵃⵍ**,
n.m. (a-, u-, ɸ-). *Déménagement, déplacement de populations ou d'objets.* pl. id usəṛḥəl. ▪syn. agəjgəj. Rac. ṛḥl.

asəṛḥəm, **ⴰⵙⵕⵃⵎ**,
n.m. (a-, u-, ɸ-). *Fait de demander la clémence de Dieu pour quelqu'un.* (Terme religieux). pl. id usəṛḥəm. Rac. ṛḥm.

asṛəḥṛəḥ, **ⴰⵙⵕⵃⵕⵃ**,
n.m. (a-, u-, ɸ-). *Réconfort, fait de s'occuper du bien être de quelqu'un*. pl. id usṛəḥṛəḥ Rac. ṛḥ$_3$.

asridəl, **ⴰⵙⵔⵉⴷⵍ**,
n.m. (a-, u-, ɸ-). *Boitement.* pl. id usridəl. voir aussi tirridəlt, ahəmməz. Rac. rdl$_2$.

asṛiṛəy, **ⴰⵙⵕⵉⵕⵢ**,
n.m. (a-, u-, ɸ-). *Fait de faire éclater de rire.* pl. id usṛiṛəy. Rac. ṛy$_2$.

asərjiji, **ⴰⵙⵔⵊⵉⵊⵉ**,
n.m. (a-, u-, ɸ-). *Fait de faire vibrer ou de trembler.* pl. id usərjiji. Rac. rj.

asəṛkəḍ, **ⴰⵙⵕⴽⴹ**,
n.m. (a-, u-, ɸ-). *Fait de faire danser, sauteuse (poème-chant par lequel les femmes font danser ou égayer leurs bébés).* pl. id usəṛkəḍ. Rac. ṛkḍ.

asəṛkikəḍ, **ⴰⵙⵕⴽⵉⴽⴹ**,
n.m. (a-, u-, ɸ-). *Fait de faire trembloter.* pl. id usəṛkikəḍ. Rac. ṛkḍ.

asərkəε, **ⴰⵙⵔⴽⵄ**,
n.m. (a-, u-, ɸ-). *Fait de courber, de dominer ou de soumettre.* pl. id usərkəε. ▪syn. asinəz. Rac. rkε.

asərni, **ⴰⵙⵔⵏⵉ**,
n.m. (a-, u-, ɸ-). *Dégradation.* pl. id usərni. Rac. rn$_2$.

asṛənnək, **ⴰⵙⵕⵏⵏⴽ**,
n.m. (a-, u-, ɸ-). *Mise à pieds, exclusion, renvoi (terme fort).* pl. id usṛənnək. Rac. ṛnk.

asərnunəs, **ⴰⵙⵔⵏⵓⵏⵙ**,
n.m. (a-, u-, ɸ-). *Fait de causer une agonie.* pl. id usərnunəs. Rac. rns.

asəṛqiqəf, **ⴰⵙⵕⵇⵉⵇⴼ**,
n.m. (a-, u-, ɸ-). *Fait de faire frissonner.* pl. id usəṛqiqəf. Rac. qṛf.

aṣəṛṛaḥ, **ⴰⵚⵕⵕⴰⵃ**,
n.m. et adj. (a-, u-, ɸ-). *Berger.* pl. iṣəṛṛaḥən (i-, i-, ɸ-), f. taṣəṛṛaḥt (ta-, t-). pl. tiṣəṛṛaḥin (ti-, t-). ▪syn. aməksa. Rac. ṣṛḥ.

aṣəṛṛam, **ⴰⵚⵕⵕⴰⵎ**,
n.m. et adj. (a-, u-, ɸ-). *Tailleur (bois, pierre), sculpteur.* pl. iṣəṛṛamən (i-, i-, ɸ-). f. taṣəṛṛamt (ta-, t-), pl. tiṣəṛṛamin (ti-, t-). Rac. ṣṛm.

asərrar, **ⴰⵙⵔⵔⴰⵔ**,
n.m. et adj. (a-, u-, ɸ-). *Fécondateur, fécondant.* pl. isərrarən (i-, i-, ɸ-), f. tasərrart (ta-, t-), pl. tisərrarin (ti-, t-). Rac. r$_8$.

aṣəṛṛaṛ, **ⴰⵚⵕⵕⴰⵕ**,
n.m. (a-, u-, ɸ-). *Série, rang.* pl. iṣəṛṛaṛən (i-, i-, ɸ-), dim. taṣəṛṛart (ta-, t-), pl. tiṣəṛṛaṛin (ti-, t-). Rac. ṣṛ$_3$.

asərrəf, **ⴰⵙⵔⵔⴼ**,
n.m. (a-, u-, ɸ-). *Débit, gestion.* pl. id usərrəf. Rac. srf$_2$.

aṣəṛṛəf, **ⴰⵚⵕⵕⴼ**,
n.m. (a-, u-, ɸ-). *Fait de donner de la monnaie, échange de monnaie, conversion de monnaie.* pl. id uṣəṛṛəf. Rac. ṣṛf$_3$.

asərrəḥ, **ⴰⵙⵔⵔⵃ**,
n.m. (a-, u-, ɸ-). *Décloisonnement, libération, autorisation.* pl. id usərrəḥ. Rac. srḥ.

aṣəṛṛəḥ, **ⴰⵚⵕⵕⵃ**,
n.m. (a-, u-, ɸ-). *Verrouillage.* pl. id uṣəṛṛəḥ. Rac. ṣṛḥ$_2$.

asərri, **ⴰⵙⵔⵔⵉ**,
n.m. (a-, u-, ɸ-). *Fait de faire vomir.* pl. id usərri. Rac. r$_9$.

aṣəṛṛim, **ⴰⵚⵕⵕⵉⵎ**,
n.m. (a-, u-, ɸ-). *Épluchure.* pl. iṣəṛṛimən (i-, i-, ɸ-). Rac. ṣṛm.

aṣəṛṛuḍ, **ⴰⵚⵕⵕⵓⴹ**,
n.m. (a-, u-, ɸ-). *Appareil digestif.* pl. iṣəṛṛuḍa(n) (i-, i-, ɸ-). Rac. ṣṛḍ.

asərsar, **ⴰⵙⵔⵙⴰⵔ**,
n.m. (a-, u-, ɸ-). *Sonnette.* pl. isərsarən (i-, i-, ɸ-). Rac. sr$_5$.

asəṛṣəḍ, **ⴰⵙⵕⵚⴹ**,
n.m. (a-, u-, ф-). *Pourrissement, putréfaction.* pl. id usəṛṣəḍ. Rac. ṛṣḍ.

asərsi, **ⴰⵙⵔⵙⵉ**,
n.m. (a-, u-, ф-). *Pose, mise, agencement, dépôt, installation.* pl. id usərsi. Rac. rs$_5$.

asərsər, **ⴰⵙⵔⵙⵔ**,
n.m. (a-, u-, ф-). *Tintement.* pl. id usərsər. Rac. sr$_5$.

asṛəṣṣu, **ⴰⵙⵕⵚⵚⵓ**,
n.m. (a-, u-, ф-). *Fait de calmer une personne ou une situation.* pl. id usṛəṣṣu. Rac. ṛṣ$_3$.

aṣəṛṣuṛ, **ⴰⵚⵕⵚⵓⵕ**,
n.m. (a-, u-, ф-). *Grand défilé, cortège, parade.* pl. iṣəṛṣaṛ (i-, i-, ф-). Rac. ṣṛ$_1$.

asərtəb, **ⴰⵙⵔⵜⴱ**,
n.m. (a-, u-, ф-). *Stabilisation, fixation, immobilisation, régularisation.* pl. id usərtəb. Rac. rtb.

asəṛṭəx, **ⴰⵙⵕⵟⵅ**,
n.m. (a-, u-, ф-). *Fait de radoter, irrationalité, incohérence.* pl. id usəṛṭəx. Rac. ṛṭx.

asərtəɛ, **ⴰⵙⵔⵜⵄ**,
n.m. (a-, u-, ф-). *Affaissement, fait de faire chuter, tomber (un homme ou un animal).* pl. id usərtəɛ. ▪syn. asərdəḥ, asərdu. Rac. rtɛ.

asru, **ⴰⵙⵔⵓ**,
n.m. (a-, u-, ф-). *Syphilis.* ▪Rq. Ce mot est très rare. pl. isərwan (i-, i-, ф-). Rac. sr$_7$.

aṣṛuf, **ⴰⵚⵕⵓⴼ**,
n.m. (a-, u-, ф-). *Moelle épinière.* pl. iṣṛufən (i-, i-, ф-). voir aussi uduf. Rac. ṣṛf$_4$.

asṛuməy, **ⴰⵙⵕⵓⵎⵢ**,
n.m. (a-, u-, ф-). *Européanisation, occidentalisation.* pl. id usṛuməy. Rac. ṛm$_4$.

asəṛwaṭ, **ⴰⵙⵕⵡⴰⵟ**,
n.m. et adj. (a-, u-, ф-). *Batteur, batteuse.* pl. isəṛwaṭən (i-, i-, ф-), f. tasəṛwaṭṭ (ta-, t-), pl. tisəṛwaṭin (ti-, t-). Rac. ṛwṭ.

asəṛwəl, **ⴰⵙⵕⵡⵍ**,
n.m. (a-, u-, ф-). *Fait de faire évader.* pl. id usəṛwəl. Rac. ṛwl.

asəṛwəṣ, **ⴰⵙⵕⵡⵚ**,
n.m. (a-, u-, ф-). *Comparaison, analogie, clonage, ressemblance.* pl. id usəṛwəṣ. Rac. ṛwṣ.

asəṛwəṭ, **ⴰⵙⵕⵡⵟ**,
n.m. (a-, u-, ф-). *Dépiquage de céréales.* pl. isəṛwiṭən (i-, i-, ф-)*(blé dépiqué).* pl. id usəṛwəṭ (*fait de dépiquer).* Rac. ṛwṭ.

asəṛxəṣ, **ⴰⵙⵕⵅⵚ**,
n.m. (a-, u-, ф-). *Fait de baisser les prix.* pl. id usəṛxəṣ. Rac. ṛxṣ.

asəṛɛṛəɛ, **ⴰⵙⵕⵄⵕⵄ**,
n.m. (a-, u-, ф-). *Rugissement.* ▪Fig. *Détonation, déflagration.* pl. id usṛəɛṛəɛ. Rac. ṛɛ$_2$.

asrəɛɛəd, **ⴰⵙⵔⵄⵄⴷ**,
n.m. (a-, u-, ф-). *Fait de faire trembler (quelqu'un), effarouchement.* pl. id usrəɛɛəd. voir aussi asərjiji, asəṛqiqəf, asnəsma. Rac. rɛd.

asəṛɣəm, **ⴰⵙⵕⵖⵎ**,
n.m. (a-, u-, ф-). *Fait de rendre foncé une couleur.* pl. id usəṛɣəm. ▪ant. asəchəb. Rac. ṛɣm.

asəṛɣi, **ⴰⵙⵕⵖⵉ**,
n.m. (a-, u-, ф-). *Brûlage, incinération, combustion, brûlure.* ▪Fig. *Mouchardage, dénonciation, violation, émigration clandestine.* pl. id usəṛɣi (*fait de brûler) /* pl. iṣərɣitən *(brûlure, ce qui est brûlé).* ▫At usəṛɣi. *Les clandestins.* voir aussi iqqad, taməṛɣiwt, acmaḍ, acmuməḍ, acəmməd, akəfkəf, alkukəf, asəlkukəf, iṛaf, ləḥmu, aḥṛuṛəq, aẓmaḍ, acəwwəṭ. Rac. ṛɣ$_2$.

ass$_1$, **ⴰⵙⵙ**,
n.m. (a-, wa-, a-). *Jour, jour par opposition à nuit, journée.* ▫Itərra dd ass nnəs. *Il gagne sa journée.* ▫Yiwəḍ wass nnəs. *C'est son dernier jour. Il a expiré.* ▫Tiyti n wass. *Coup fatal.* ▫Ass aməqqṛan. *Grande journée.* ▫Sukk assu. *Désormais, dorénavant.* ▫Assu. *Aujourd'hui, actuellement, ce jour.* ▫Assən. *Autrefois, l'autre jour, ce jour-là.* ▫Iḍ d wass. (nuit et jour) *Jour et nuit.* ▫Asəgg^{w}as d wass. (une année et un jour). *Mille et une...* ▫D assu, d ayətca. Littrl. (C'est aujourd'hui, c'est demain) Expression qui signifie *"le report de jour en jour"*. D assu, d ayətca, al d itta qaɛ may ɣərs tuɣ tərzid. *Le report de jour en jour a fait qu'il oublie tout ce que tu lui avais demandé.* ▫Assn am assu n ləxmis. Littrl. (Le jour comme celui-ci de jeudi). *Le jeudi prochain /le jeudi en huit.* ▫At wassu. *Ceux d'aujourd'hui. Les gens d'aujourd'hui.* ▫Day d assu d ayətca, al d tawḍəd. Littrl. (Aujourd'hui, demain, jusqu'à ce que tu arrives). *Petit à petit, tu arriveras / réussiras.* ▫Ayən n wass, tuɣ nəssawal i tmurt nnəɣ. *Ce jour-là, nous parlions de notre pays.* ▫Ass f wass. *Un jour oui, un jour non.* ▫Ass dəffr ass. *Jour après jour.* ▪Prov. Manis mma tuɣid l Icc d ass. *Tout trajet vers Ich nécessite une journée.* Se dit pour signifier que parfois pour atteindre un but, tous les moyens sont semblables / bons. ussan (ф-, w-, ф-). Rac. s$_3$.

ass$_2$, **ⴰⵙⵙ**,

v. voir assəs.

aṣṣbəḥ, **ⴰⵚⵚⴱⵃ**,
n.m. (a-, u-, ф-). *Embellissement.* pl. id uṣṣbəḥ. Rac. ṣbḥ$_1$.

aṣṣbəṛ, **ⴰⵚⵚⴱⵕ**,
n.m. (a-, u-, ф-). *Fait de patienter, de calmer.* pl. id uṣṣbəṛ. Rac. ṣbṛ.

assbəɣ, **ⴰⵙⵙⴱⵖ**,
n.m. (a-, u-, ф-). *Peinture (fait de peindre), teinture (fait de teindre).* Terme emprunté à l'arabe. Il est utilisé uniquement en parlant de l'artisanat. Quand il s'agit de bâtiment ou de technologie, on utilise le mot abəntər emprunté au français. pl. id ussbəɣ. Rac. sbɣ.

aṣṣḍəṛ, **ⴰⵚⵚⴹⵕ**,
n.m. (a-, u-, ф-). *Arrachage, arrachement, soustraction.* ▫Aṣṣḍəṛ n tqəcba n təzdayin. *Arrachage des écailles de palmier.* pl. id uṣṣḍəṛ. Rac. ṣḍṛ.

assfəy, **ⴰⵙⵙⴼⵢ**,
n.m. (a-, u-, ф-). *Un plein de liquide.* pl. id ussfəy. voir aussi abənkəl, abənkal, akəbbəs, adbaz, adəkkəs, agəlləs, asfay, tutcuṛt, agəlgəl. Rac. sfy.

asshəd, **ⴰⵙⵙⵀⴷ**,
n.m. (a-, u-, ф-). *Ralentissement.* pl. id usshəd. Rac. shd.

asshəl, **ⴰⵙⵙⵀⵍ**,
n.m. (a-, u-, ф-). *Facilitation.* pl. id usshəl. Rac. shl$_3$.

asskəf, **ⴰⵙⵙⴽⴼ**,
n.m. (a-, u-, ф-). *Ingurgitation, imprégnation, fait de faire aspirer, de faire avaler ou de faire boire.* pl. id usskəf. Rac. skf.

asskər, **ⴰⵙⵙⴽⵔ**,
n.m. (a-, u-, ф-). *Enivrement, fait d'enivrer.* pl. id usskər. Rac. skr$_1$.

aṣṣkəṛ, **ⴰⵚⵚⴽⵕ**,
n.m. (a-, u-, ф-). *Anesthésie, perte de connaissance.* pl. id uṣṣkəṛ. ▪syn. abənnəj. Rac. ṣkṛ.

assləm, **ⴰⵙⵙⵍⵎ**,
n.m. (a-, u-, ф-). *Islamisation.* pl. id ussləm. Rac. slm$_5$.

assln, **ⴰⵙⵙⵍⵏ**,
n.m. (a-, u-, ф-). *Typha (typha elephantina). Son inflorescence est en forme de quenouille, ses feuilles sont plates et croissent depuis la base de la plante. Elle se trouve aux abords de la rivière Zouzfana ou des eaux stagnantes.* Cette plante est appelée aussi ṭṭəṛḍaṛ. pl. isslan (i-, i-, ф-). Rac. sln$_2$.

aṣṣməḍ, **ⴰⵚⵚⵎⴹ**,
n.m. (a-, u-, ф-). *Refroidissement.* pl. id uṣṣməḍ. Rac. ṣmḍ$_2$.

assməm, **ⴰⵙⵙⵎⴻⵎ**,
n.m. (a-, u-, ф-). *Acidification.* pl. id ussməm. Rac. sm$_8$.

assən, **ⴰⵙⵙⵏ**,
n.m. (a-, wa-, a-). *Ce jour-là, l'autre jour.* pl. ussan-ən (ф-, w-, ф-). voir ass. Ce mot est formé de ass *jour* et de n démonstratif. Rac. s$_3$.

assni$_1$, **ⴰⵙⵙⵏⵉ**,
n.m. (a-, u-, ф-). *Fait de mettre ou de porter des bijoux.* pl. id ussni. Rac. sn$_7$.

assni$_2$, **ⴰⵙⵙⵏⵉ**,
n.m. (a-, u-, ф-). *Bijou.* pl. issna (i-, i-, ф-). dim. tassnit (ta-, t-). pl. tissna (ti-, t-). Rac. sn$_7$.

ass-nnaṭṭ, **ⴰⵙⵙ ⵏⵏⴰⵟⵟ**,
n.m. (a-, wa-, a-). *Hier, un jour avant.* ▫Iwḍəɣ l Tyiwt ass-nnaṭṭ. *J'ai fait un saut à Tiout hier.* pl. id wass-nnaṭṭ. ▪syn. iḍ-naṭṭ. Rac. s$_3$.

assqa, **ⴰⵙⵙⵇⴰ**,
n.m. (a-, u-, ф-). *Immunisation (fait de rendre immunisé).* pl. id ussqa. Rac. sq$_3$.

aṣṣqəṛ, **ⴰⵚⵚⵇⵕ**,
n.m. (a-, u-, ф-). *Fait de calmer, apaisement.* pl. id uṣṣqəṛ. Rac. ṣqṛ$_2$.

assərd, **ⴰⵙⵙⵔⴷ**,
n.m. (a-, u-, ф-). *Grosse ceinture attachée au niveau des lombes pour servir au transport sur le dos, défilé.* pl. issrad (i-, i-, ф-). Rac. srd.

assṛəḍ, **ⴰⵙⵙⵕⴹ**,
n.m. (a-, u-, ф-). *Fait de faire péter.* pl. id ussṛəḍ. Rac. ṛḍ$_3$.

aṣṣṛəḍ, **ⴰⵚⵚⵕⴹ**,
n.m. (a-, u-, ф-). *Fait de faire avaler.* pl. id uṣṣṛəḍ. Rac. ṣṛḍ.

aṣṣṛəḥ, **ⴰⵚⵚⵕⵃ**,
n.m. (a-, u-, ф-). *Illusion, détournement de l'esprit.* pl. id uṣṣṛəḥ. Rac. ṣṛḥ$_1$.

assru, **ⴰⵙⵙⵔⵓ**,
n.m. (a-, u-, ф-). *Fait d'enfoncer ou d'enfouir.* Rac. sr$_4$.

aṣṣṛəɛ, **ⴰⵚⵚⵕⵄ**,
n.m. (a-, u-, ф-). *Fait de pencher, coucher, courber.* pl. id uṣṣṛəɛ. Rac. ṣṛɛ.

assəs, **ⴰⵙⵙⴻⵙ**,
v.tr. (Conjg. 66). *Attacher, nouer.* ▫Yussəs tinəlwin. *Il a noué les ficelles.* Ce verbe s'entend aussi [ass]. Rac.

s_2.

asstən, **ⴰⵙⵙⵜⵏ**,
n.m. (a-, u-, ф-). *Interrogation, demande, recherche.* pl. id usstən. ▪syn. asəqsi. ▪syn. rég. asbiqqəc. Rac. stn.

assu, **ⴰⵙⵙⵓ**,
n.m. (a-, wa-, a-). *Aujourd'hui, actuellement, ce jour.* pl. ussanu (ф-, w-, ф-). voir ass$_1$. Rac. s_3.

assəw, **ⴰⵙⵙⵡ**,
v.tr. (Conjg. 66). *Ceindre, ceinturer.* ▫Tussw iman nnəs. *Elle a mis sa ceinture.* Rac. s_2.

asswaɣ, **ⴰⵙⵙⵡⴰⵖ**,
n.m. (a-, u-, ф-). *Eclipse, forme factitive.* pl. id usswaɣ. Rac. $ɣ_2$.

aṣṣyəḍ, **ⴰⵚⵚⵢⴹ**,
n.m. (a-, u-, ф-). *Fait de faire glisser.* pl. id uṣṣyəḍ. Rac. ṣyḍ$_1$.

astaf, **ⴰⵙⵜⴰⴼ**,
n.m. (a-, u-, ф-). *Arrachage, extirpation, éradication.* pl. id ustaf. Rac. stf$_1$.

astahəl, **ⴰⵙⵜⴰⵀⵍ**,
n.m. (a-, u-, ф-). *Mérite.* pl. id ustahəl. Rac. sthl.

aṣṭala, **ⴰⵚⵟⴰⵍⴰ**,
n.m. (a-, u-, ф-). *Installation.* pl. id uṣṭala. Rac. ṣṭl.

astaqəll, **ⴰⵙⵜⴰⵇⵍⵍ**,
n.m. (a-, u-, ф-). *Indépendance, fait d'avoir son indépendance.* pl. id ustaqəll. Rac. stql.

aṣṭaṣəṛ, **ⴰⵚⵟⴰⵚⵕ**,
n.m. (a-, u-, ф-). *Calme, tranquillité.* pl. id uṣṭaṣəṛ. Rac. ṣṭṣṛ.

asṭəbṭəb, **ⴰⵙⵟⴱⵟⴱ**,
n.m. (a-, u-, ф-). *Tapage, assourdissement.* pl. id usṭəbṭəb. Rac. ṭb$_3$.

asətci, **ⴰⵙⵜⵛⵉ**,
n.m. (a-, u-, ф-). *Nutrition, alimentation, fait de nourrir, élevage.* pl. id usətci. On dit également. acətci par assimilation. Rac. tc$_1$.

asətcəl, **ⴰⵙⵜⵛⵍ**,
n.m. (a-, u-, ф-). *Fait d'écailler, de faire coaguler, coagulation.* pl. id usətcəl. On dit aussi acətcəl. Rac. tcl$_1$.

astəftəf, **ⴰⵙⵜⴼⵜⴼ**,
n.m. (a-, u-, ф-). *Tâtonnement.* pl. id ustəftəf. Rac. tf$_3$.

asəthi, **ⴰⵙⵜⵃⵉ**,
n.m. (a-, u-, ф-). *Respect, timidité.* ▫Ittərjiji s usəthi. *Il tremble de timidité.* pl. id usəthi. On dit également : asədhi. Rac. stḥ.

astəḥtəḥ, **ⴰⵙⵜⵃⵜⵃ**,
n.m. (a-, u-, ф-). *Fait de faire déféquer en grande quantité.* pl. id ustəḥtəḥ. Rac. tḥ.

astika, **ⴰⵙⵜⵉⴽⴰ**,
n.m. (a-, u-, ф-). *Fait de s'habiller de façon chic.* pl. id ustika. ▪syn. aẓəyyəẓ. Rac. stk.

astəktək, **ⴰⵙⵜⴽⵜⴽ**,
n.m. (a-, u-, ф-). *Réparation, renouvellement, astiquage.* pl. id ustəktək. Rac. tk.

asətlaε, **ⴰⵙⵜⵍⴰⵄ**,
n.m. et adj. (a-, u-, ф-). *Qui attire loin.* pl. isətlaεən (i-, i-, ф-), f. tasətlaεt (ta-, t-), pl. tisətlaεin (ti-, t-). Rac. tlε.

asətləε, **ⴰⵙⵜⵍⵄ**,
n.m. (a-, u-, ф-). *Fait d'attirer loin.* pl. id usətləε. Rac. tlε.

astəlɣa, **ⴰⵙⵜⵍⵖⴰ**,
n.m. (a-, u-, ф-). *Distinction, discernement.* ▪Fig. *Compréhension.* pl. id ustəlɣa. Rac. lɣ$_3$.

astəlɣəm, **ⴰⵙⵜⵍⵖⵎ**,
n.m. (a-, u-, ф-). *Fait de dérober.* pl. id ustəlɣəm. Rac. lɣm.

asəṭmaṛ, **ⴰⵙⵟⵎⴰⵕ**,
n.m. et adj. (a-, u-, ф-). *Personne qui promet trop ou toujours.* ▪Fig. *Courtisant (qui courtise ou qui fait la cour).* pl. isəṭmaṛən (i-, i-, ф-), f. tasəṭmaṛt (ta-, t-), pl. tisəṭmaṛin (ti-, t-). Rac. ṭmṛ$_1$.

asəṭməṛ, **ⴰⵙⵟⵎⵕ**,
n.m. (a-, u-, ф-). *Fait de promettre, promesse.* ▪Fig. *Fait de courtiser, drague.* pl. id usəṭməṛ. Rac. ṭmṛ$_1$.

astəmtəm, **ⴰⵙⵜⵎⵜⵎ**,
n.m. (a-, u-, ф-). *Balbutiement.* pl. id ustəmtəm. Rac. tm$_2$.

asəṭṛəb, **ⴰⵙⵟⵕⴱ**,
n.m. (a-, u-, ф-). *Fait de donner l'appétit.* pl. id usəṭṛəb. Rac. ṭṛb.

asətrina, **ⴰⵙⵜⵔⵉⵏⴰ**,
n.m. (a-, u-, ф-). *Entraînement (fait d'entraîner).* pl. id usətrina. Rac. trn$_2$.

astərtər, **ⴰⵙⵜⵔⵜⵔ**,
n.m. (a-, u-, ф-). *Roucoulement, mugissement.* ▪Fig. *Vrombissement, ronflement, ronronnement, bavardage.* pl. id ustərtər. Rac. tr$_4$.

asəttəf, **ⴰⵙⵜⵜⴼ**,
n.m. (a-, u-, ф-). *Rangement, classification, ordre,*

classement. pl. id usəttəf. Rac. stf$_2$.

asətti, **ⴰⵙⵜⵜⵉ**,
n.m. (a-, u-, ф-). *Fait de faire oublier, embrouillement.* pl. id usətti. ▪syn. asəttu. Rac. t$_5$.

aṣəṭṭi, **ⴰⵚⵟⵟⵉ**,
n.m. (a-, u-, ф-). *Rage.* pl. id uṣəṭṭi. Rac. ṣṭ$_1$.

aṣəṭṭəq, **ⴰⵚⴰⵟⵟⵇ**,
n.m. (a-, u-, ф-). *Charité, acte charitable.* pl. id uṣəṭṭəq. Rac. ṣḍq.

asəttu, **ⴰⵙⵜⵜⵓ**,
n.m. (a-, u-, ф-). *Fait de faire oublier, embrouillement.* Mot en usage dans les ksours du Nord-ouest. pl. id usəttu. ▪syn. asətti. Rac. t$_5$.

astuffər, **ⴰⵙⵜⵓⴼⴼⵔ**,
n.m. (a-, u-, ф-). *Disparition, anéantissement.* pl. id ustuffər. Rac. fr$_3$.

astəwtəw, **ⴰⵙⵜⵡⵜⵡ**,
n.m. (a-, u-, ф-). *Chuchotement, jacassement, babillement, susurrement.* pl. id ustəwtəw. Rac. tw$_1$.

astəxtəx, **ⴰⵙⵜⵅⵜⵅ**,
n.m. (a-, u-, ф-). *Fait de rendre vaseux, visqueux, marécageux.* pl. id ustəxtəx. Rac. tx.

aṣṭəɣfəṛ, **ⴰⵚⵟⵖⴼⵕ**,
n.m. (a-, u-, ф-). *Demande de pardon à Dieu (terme religieux).* pl. id uṣṭəɣfəṛ. Rac. ɣfṛ.

asətɣəw, **ⴰⵙⵜⵖⵡ**,
n.m. (a-, u-, ф-). *Fait de causer une dépression atmosphérique, de rendre le ciel lourd.* pl. id usətɣəw. Rac. tɣw.

asuḍ, **ⴰⵙⵓⴹ**,
n.m. (a-, u-, ф-). *Soufflement, expiration (de l'air), bouffée, courant rafale.* pl. id usuḍ *(fait de souffler) /* isuḍən (i-, i-, ф-) *(bouffée, courant rafale).* Rac. ḍ$_3$.

asuda, **ⴰⵙⵓⴷⴰ**,
n.m. (a-, u-, ф-). *Soudure.* pl. id usuda. Rac. sd$_5$.

asudanəy, **ⴰⵙⵓⴷⴰⵏⵢ**,
n.m. et adj. (a-, u-, ф-). *Soudanais.* pl. isudanəyyən (i-, i-, ф-), f. tasudanəyt (ta-, t-), pl. tisudanəyyin (ti-, t-).

asuḍəḍ, **ⴰⵙⵓⴹⴻⴹ**,
n.m. (a-, u-, ф-). *Allaitement.* pl. id usuḍəḍ. Rac. ḍ$_4$ /tḍ.

asudən, **ⴰⵙⵓⴷⵏ**,
n.m. (a-, u-, ф-). *Baisement, baise-main.* pl. id usudən. Rac. sdn$_1$.

asuf$_1$, **ⴰⵙⵓⴼ**,
n.m. (a-, u-, ф-). *Gonflage.* pl. id usuf. Rac. f$_8$.

asuf$_2$, **ⴰⵙⵓⴼ**,
n.m. (a-, u-, ф-). *Gousse de fève non mûre.* pl. isufən (i-, i-, ф-). Rac. f$_8$.

asufəɣ$_1$, **ⴰⵙⵓⴼⵖ**,
n.m. (a-, u-, ф-). *Dégagement, ébourgeonnement, déblaiement, bourgeonnement, finition de lavage.* pl. id usufəɣ. ▪ant. asitəf. Rac. fɣ$_1$.

asufəɣ$_2$, **ⴰⵙⵓⴼⵖ**,
n.m. (a-, u-, ф-). *Galet (le jeu).* pl. id usufəɣ.Rac. fɣ$_1$.

asuḥ, **ⴰⵙⵓⵃ**,
n.m. (a-, u-, ф-). *Errance, nomadisme.* pl. id usuḥ. Rac. sḥ$_2$.

asuḥəl, **ⴰⵙⵓⵃⵍ**,
n.m. (a-, u-, ф-). *Éreintement, harassement, accablement.* pl. id usuḥəl. Rac. ḥl$_1$.

asujəd, **ⴰⵙⵓⵊⴷ**,
n.m. (a-, u-, ф-). *Préparation (fait de préparer).* pl. id usujəd. On entend aussi [ajujəd]. ▪syn. asadəw. Rac. wjd$_2$.

asul, **ⴰⵙⵓⵍ**,
n.m. (a-, u-, ф-). *Délai, élan.* pl. isulən (i-, i-, ф-). Rac. sl$_2$.

asulləs, **ⴰⵙⵓⵍⵍⵙ**,
n.m. (a-, u-, ф-). *Obscurcissement.* pl. id usulləs. Rac. ls$_4$.

asuməd, **ⴰⵙⵓⵎⴷ**,
n.m. (a-, u-, ф-). *Prière(terme religieux).* pl. isumad (i-, i-, ф-). Rac. smd.

asumət, **ⴰⵙⵓⵎⵜ**,
n.m. (a-, u-, ф-). *Fait de poser sa tête sur un oreiller.* ▪Fig. *Dormir.* pl. id usumət. voir aussi iṭəṣ, taməjniwt, anuddəm, awəṛṛək, awərrəɛ, aṣraɛ, akuṛṛəɛ, ajəxxi, tnafa. Rac. smt.

aṣun, **ⴰⵚⵓⵏⴰ**
n.m. (a-, u-, ф-). *Nécessité.* pl. id uṣun. Rac. ṣn$_1$.

aṣuna, **ⴰⵚⵓⵏⴰ**,
n.m. (a-, u-, ф-). *Sonnerie.* pl. id uṣuna. Rac. ṣn$_2$.

asunnəy, **ⴰⵙⵓⵏⵏⵢ**,
n.m. et adj. (a-, u-, ф-). *Sunnite.* pl. isunnay (i-, i-, ф-), f. tsunnəyt (ta-, t-), pl. tisunnay (ti-, t-). Rac. sn$_8$.

asunəɣ, **ⴰⵙⵓⵏⵖ**,
n.m. (a-, u-, ф-). *Décore, décoration.* pl. id usunəɣ. Rac. snɣ$_2$.

asuqqa, **ⴰⵙⵓⵇⵇⴰ**,

n.m. (a-, u-, ф-). *Massacre, meurtre.* pl. id usuqqa. Rac. q$_4$.

asuqquṛ, **ⴰⵙⵓⵇⵇⵓⵕ**,
n.m. (a-, u-, ф-). *Dessèchement, séchage, essorage, durcissement.* ▪Fig. *Embargo, boycott.* ▫Jeu consistant à se frapper les uns les autres de façon à faire mal. voir Annexes / asuqquṛ. pl. id usuqquṛ. ▪Rq. Quand il s'agit du jeu, on dit asuqquṛ ou tamsuqquṛt. ▪ant. asəbzəy, asərcəm, aslummət. Rac. qṛ$_1$/ɣṛ$_4$.

asuṛaṛ, **ⴰⵙⵓⵕⴰⵕ**,
n.m. (a-, u-, ф-). *Amusement, divertissement.* pl. id usuṛaṛ. Rac. ṛ$_2$.

aṣuṛəf, **ⴰⵚⵓⵕⴼ**,
n.m. (a-, u-, ф-). *Fait de sauter, de dépasser, de pardonner.* pl. id uṣuṛəf. Rac. ṣṛf$_2$.

asuṛṣəḍ, **ⴰⵙⵓⵕⵚⴹ**,
n.m. (a-, u-, ф-). *Suppuration.* pl. id usuṛṣəḍ. ▪syn. asxunzər. Rac. ṛṣḍ.

asurtəy, **ⴰⵙⵓⵔⵜⵢ**,
n.m. et adj. (a-, u-, ф-). *Flic.* pl. isurtəyyən (i-, i-, ф-), f. tasurtəyt (ta-, t-), pl. tisurtəyyin (ti-, t-). Rac. srt$_3$.

asurəy, **ⴰⵙⵓⵔⵢ**,
n.m. et adj. (a-, u-, ф-). *Syrien.* pl. isuray (i-, i-, ф-), f. tasurəyt (ta-, t-), pl. tisuray (ti-, t-).

asuṛəɣ, **ⴰⵙⵓⵕⵖ**,
n.m. (a-, u-, ф-). *Fait de dorer, dorure.* pl. id usuṛəɣ. Rac. wṛɣ.

asusdi, **ⴰⵙⵓⵙⴷⵉ**,
n.m. (a-, u-, ф-). *Tissu mince.* pl. isusdəyyən (i-, i-, ф-). On dit aussi : ssusdi, pl. id ssusdi. Rac. ssd.

asusəm$_1$, **ⴰⵙⵓⵙⵎ**,
n.m. (a-, u-, ф-). *Fait de faire taire, fait de calmer ou d'imposer silence.* pl. id ususəm. voir aussi tasusmi. Rac. sm$_9$.

asusəm$_2$, **ⴰⵙⵓⵙⵎ**,
n.m. (a-, u-, ф-). *Bottelage.* ▫Asusəm n iqəcḍan. *Le bottelage du bois.* pl. id ususəm. Rac. sm$_{10}$.

asusəy, **ⴰⵙⵓⵙⵢ**,
n.m. et adj. (a-, u-, ф-). *Habitant de la région de Souss* (au Maroc). pl. isusay (i-, i-, ф-), f. tasusəyt (ta-, t-), pl. tisusay (ti-, t-). *Le parler amazighe de Souss* (Maroc) est dit tasusəyt ou tacəlḥəyt.

aṣuṭa, **ⴰⵚⵓⵟⴰ**,
n.m. (a-, u-, ф-). *Saut, grille.* pl. id uṣuṭa. Rac. ṣṭ$_2$.

asuṭəf, **ⴰⵙⵓⵟⴼ**,
n.m. (a-, u-, ф-). *Soudure, attache.* pl. id uṣutəf. Rac. ṭf.

asuṭəṣ, **ⴰⵙⵓⵟⵚ**,
n.m. (a-, u-, ф-). *Fait d'endormir ou d'engourdir, ankylose, engourdissement.* ▪Fig. *Détournement d'esprit.* pl. id usuṭəṣ. Rac. ṭṣ$_1$.

asuxṛəṭ, **ⴰⵙⵓⵅⵕⵟ**,
n.m. (a-, u-, ф-). *Ronflement (pour humain uniquement).* pl. id usuxṛəṭ. Rac. xṛṭ.

asuyur, **ⴰⵙⵓⵢⵓⵔ**,
n.m. (a-, u-, ф-). *Conduction, direction.* pl. id usuyur. Rac. yr$_2$.

asuẓləm, **ⴰⵙⵓⵥⵍⵎ**,
n.m. (a-, u-, ф-). *Fait d'égrener le blé encore tendre et d'enlever son son avant de manger son intérieur, ravage de blé encore tendre par les oiseaux.* ▪Fig. *Fait de mendigoter, quête avec bassesse, sollicitude avec bassesse.* pl. id usuẓləm. Rac. lmẓ.

asuẓum, **ⴰⵙⵓⵥⵓⵎ**,
n.m. (a-, u-, ф-). *Fait d'affamer, de jeûner.* pl. id usuẓum. On dit aussi : azuẓum. Rac. ẓm$_2$.

asvənvən, **ⴰⵙⵠⵏⵠⵏ**,
n.m. (a-, u-, ф-). *Rotation à grande vitesse.* pl. id usvənvən. Rac. bn$_5$.

aswacḥal, **ⴰⵙⵡⴰⵛⵃⴰⵍ**,
n.m. (a-, u-, ф-). *Fait de demander des nouvelles de quelqu'un ou de s'enquérir de la santé de quelqu'un.* pl. id uswacḥal. Rac. cḥl.

aswaləf, **ⴰⵙⵡⴰⵍⴼ**,
n.m. (a-, u-, ф-). *Conditionnement, accommodation.* pl. id uswaləf. ▪syn. asiṛum, asinum. Rac. wlf.

asway, **ⴰⵙⵡⴰⵢ**,
n.m. (a-, u-, ф-). *Volatilisation, vaporisation.* pl. id usway. Rac. swy.

aṣwaybey, **ⴰⵚⵡⴰⵢⴱⵢ**,
n.m. et adj. (a-, u-, ф-). *Courtois, poli.* pl. iṣwaybəyyən (i-, i-, ф-), f. taṣwaybəyt (ta-, t-), pl. tiṣwaybəyyin (ti-, t-). Rac. ṣwb.

aswəddəḥ, **ⴰⵙⵡⴷⴷⵃ**,
n.m. (a-, u-, ф-). *Salisson, encrassement.* pl. id uswəddəḥ. Rac. wdḥ.

aswəffu, **ⴰⵙⵡⴼⴼⵓ**,
n.m. (a-, u-, ф-). *Majoration.* pl. id uswəffu. Rac. wf.

asəwhəm, **ⴰⵙⵡⵀⵎ**,
n.m. (a-, u-, ф-). *Leurre.* pl. id usəwhəm. ▪syn. asəḍṛən. Rac. whm.

aswəḥwəḥ, **ⴰⵙⵡⵃⵡⵃ**,
n.m. (a-, u-, ф-). *Soupir.* pl. id uswəḥwəḥ. Rac. ḥ$_1$.

aswir, **ⴰⵙⵡⵉⵔ**,
n.m. (a-, u-, ф-). *Niveau.* pl. iswirən (i-, i-, ф-). ▪syn. alləmdad. Rac. swr$_1$.

asəwkəḥ, **ⴰⵙⵡⴽⵃ**,
n.m. (a-, u-, ф-). *Essoufflement, épuisement total, fait d'épuiser.* pl. id usəwkəḥ. Rac. wkḥ.

asəwṛafay, **ⴰⵙⵡⵕⴰⴼⴰⵢ**,
n.m. (a-, u-, ф-). *Effarement, fait d'effarer, affolement, fait d'affoler.* pl. id usəwṛafay. Rac. wṛfy.

asəwṛiṛəɣ, **ⴰⵙⵡⵕⵉⵕⵖ**,
n.m. (a-, u-, ф-). *Palissement, fait de rendre pâle, coucher (du soleil), crépuscule, pâleur.* pl. id usəwṛiṛəɣ. Rac. wṛɣ.

aswəṛwəṛ, **ⴰⵙⵡⵕⵡⵕ**,
n.m. (a-, u-, ф-). *Fait d'embourber.* pl. id uswəṛwəṛ. Rac. wṛwṛ.

asəwṛəɣ, **ⴰⵙⵡⵕⵖ**,
n.m. (a-, u-, ф-). *Jaunissement.* pl. id usəwṛəɣ. Rac. wṛɣ.

asəwsər, **ⴰⵙⵡⵙⵔ**,
n.m. (a-, u-, ф-). *Vieillissement, fait de rendre vieux.* pl. id usəwsər. Rac. wsr.

aswəṭṭu, **ⴰⵙⵡⵟⵟⵓ**,
n.m. (a-, u-, ф-). *Renversement, démission, évincement, élimination, écartement.* pl. id uswəṭṭu. Rac. wḍ$_2$.

aṣəwwaṛ, **ⴰⵚⵡⵡⴰⵕ**,
n.m. et adj. (a-, u-, ф-). *Photographe.* pl. iṣəwwaṛən (i-, i-, ф-), f. taṣəwwaṛt (ta-, t-), pl. tiṣəwwaṛin (ti-, t-). Rac. ṣwṛ.

aṣəwwəṛ, **ⴰⵚⵡⵡⵕ**,
n.m. (a-, u-, ф-). *Fait de dessiner ou de photographier.* pl. id uṣəwwəṛ. Rac. ṣwṛ.

asəwwəy, **ⴰⵙⵡⵡⵢ**,
n.m. (a-, u-, ф-). *Type de chevaux dans le jeu tiddatt.* voir tiddatt. pl. isəwway (i-, i-, ф-). Rac. sw$_2$.

aswəxwəx, **ⴰⵙⵡⵅⵡⵅ**,
n.m. (a-, u-, ф-). *Dégoût, répugnance, fait de dire wəxx ou xx (beurk).* pl. id uswəxwəx. Rac. ɣ$_1$.

aswəzwəz, **ⴰⵙⵡⵣⵡⵣ**,
n.m. (a-, u-, ф-). *Lancinement.* pl. id uswəzwəz. Rac. wz$_3$.

aswəεwəε, **ⴰⵙⵡⵄⵡⵄ**,
n.m. (a-, u-, ф-). *Dégoût, répugnance, fait de dire wəεε ou εε (beurk).* pl. id uswəεwəε. Rac. wε.

aswəɣwəɣ, **ⴰⵙⵡⵖⵡⵖ**,
n.m. (a-, u-, ф-). *Dégoût, répugnance, fait de dire wəɣɣ ou ɣɣ (beurk).* pl. id uswəɣwəɣ. Rac. wɣ.

asxammar, **ⴰⵙⵅⴰⵎⵎⴰⵔ**,
n.m. et adj. (a-, u-, ф-). *Fureteur, fouinard.* pl. isxammarən (i-, i-, ф-), f. tasxammart (ta-, t-), pl. tisxammarin (ti-, t-). Rac. mr$_2$.

aṣxaṛ, **ⴰⵚⵅⴰⵕ**,
n.m. (a-, u-, ф-). *Acclimatation, adaptation.* pl. id uṣxaṛ. Rac. ṣxṛ.

asəxcuccən, **ⴰⵙⵅⵛⵓⵛⵛⵏ**,
n.m. (a-, u-, ф-). *Fait de ternir.* pl. id usəxcuccən. Rac. xcn.

asəxdəm, **ⴰⵙⵅⴷⵎ**,
n.m. (a-, u-, ф-). *Utilisation, embauche.* pl. id usəxdəm. Rac. xdm$_3$.

asxəgg^{w}u, **ⴰⵙⵅⴳⴳⵯⵓ**,
n.m. (a-, u-, ф-). *Evacuation, vidage, déchargement.* pl. id usxəgg^{w}u. On entend par assourdissement [asxəkk^{w}u]. On dit aussi asəxwu. Rac. xw.

asxəkk^{w}u, **ⴰⵙⵅⴽⴽⵯⵓ**,
n.m. (a-, u-, ф-). pl. id usxəkk^{w}u. voir asxəgg^{w}u. Rac. xw.

asəxlaf, **ⴰⵙⵅⵍⴰⴼ**,
n.m. et adj. (a-, u-, ф-). *Personne qui demande qu'on lui rende tout de suite ce qu'elle a volontairement donné ou le service qu'elle a rendu volontairement.* pl. isəxlafən (i-, i-, ф-), f. tasəxlaft (ta-, t-), pl. tisəxlafin (ti-, t-). Rac. xlf.

asəxləf, **ⴰⵙⵅⵍⴼ**,
n.m. (a-, u-, ф-). *Fait de demander un remboursement de ce qu'on a donné volontairement ou du service qu'on a rendu volontairement.* pl. id usəxləf. Rac. xlf.

asxəlxəl, **ⴰⵙⵅⵍⵅⵍ**,
n.m. (a-, u-, ф-). *Fait de rendre fou, zinzin.* pl. id usxəlxəl. Rac. xl$_3$.

asəxmər, **ⴰⵙⵅⵎⵔ**,
n.m. (a-, u-, ф-). *Fait de laisser fermenter.* pl. id usəxmər. ▪syn. asəmtən. Rac. xmr.

asxəmxəm, **ⴰⵙⵅⵎⵅⵎ**,
n.m. (a-, u-, ф-). *Fait de rendre enrhumé ou de causer un rhume.* pl. id usxəmxəm. Rac. xm$_3$.

asxənnəg, **ⴰⵙⵅⵏⵏⴳ**,
n.m. (a-, u-, ф-). *Expulsion (Se dit quand on est emporté).* pl. id usxənnəg. voir aussi asḥidəw, asəlləy, asṛənnək, adray, aḥraf, adḥay, adərrəm. Rac. xng.

asəxnəs, **ⴰⵙⵅⵏⵙ**,

n.m. (a-, u-, ф-). *Fait d'incliner, inclinaison, feinte.* pl. id usəxnəs. Rac. xns$_1$.

asəxṛiṛəḍ, **ⴰⵙⵅⵕⵉⵕⴹ**,
n.m. (a-, u-, ф-). *Fait de rendre vétuste, délabré, épuisé.* pl. id usəxṛiṛəḍ. Rac. xṛḍ$_2$.

asxərri, **ⴰⵙⵅⵔⵔⵉ**,
n.m. (a-, u-, ф-). *Recul, régression.* pl. id usxərri. Rac. xr.

asxəṛxəc, **ⴰⵙⵅⵕⵅⵛ**,
n.m. (a-, u-, ф-). *Fait de faire craqueler.* pl. id usxəṛxəc. Rac. xṛxc$_2$.

asxəṛxəṛ, **ⴰⵙⵅⵕⵅⵕ**,
n.m. (a-, u-, ф-). *Vidage, exténuation.* pl. id usxəṛxəṛ. Rac. xṛ.

asxəṭṭu, **ⴰⵙⵅⵟⵟⵓ**,
n.m. (a-, u-, ф-). *Incitation à l'absence.* pl. id usxəṭṭu. Rac. xḍ.

asxixxəy, **ⴰⵙⵅⵉⵅⵅⵢ**,
n.m. (a-, u-, ф-). *Blessure grave à la tête, fait de causer une blessure grave à la tête.* pl. id usxixxəy. Rac. xy.

asəxsay, **ⴰⵙⵅⵙⴰⵢ**,
n.m. et adj. (a-, u-, ф-). *Extincteur, sapeur pompier.* pl. isəxsayən (i-, i-, ф-), f. tasəxsayt (ta-, t-), pl. tisəxsayin (ti-, t-). Rac. xsy$_2$.

asəxsi, **ⴰⵙⵅⵙⵉ**,
n.m. (a-, u-, ф-). *Fait de faire aimer.* pl. id usəxsi. ▪ant. asənkər. Rac. xs$_1$.

asəxsər, **ⴰⵙⵅⵙⵔ**,
n.m. (a-, u-, ф-). *Détérioration (fait de détériorer), dommage, dégradation.* pl. id usəxsər. Rac. xsr$_2$.

asəxsəx, **ⴰⵙⵅⵙⵅ**,
n.m. (a-, u-, ф-). *Scintillement.* ▫Asəxsəx n yitran. *Scintillement des étoiles*. Rq. Sous l'influence de l'arabe dialectal marocain, ce mot signifie *souffrance causée à quelqu'un.* ▪pl. id usəxsəx. Rac. sx.

asəxsəy, **ⴰⵙⵅⵙⵢ**,
n.m. (a-, u-, ф-). *Extinction.* pl. id usəxsəy. Rac. xsy$_2$.

asəxṭəṛ, **ⴰⵙⵅⵟⵕ**,
n.m. (a-, u-, ф-). *Fait de faire voyager, fait de prendre quelqu'un en voyage.* pl. id usəxṭəṛ. Rac. xṭṛ.

asxummər, **ⴰⵙⵅⵓⵎⵎⵔ**,
n.m. (a-, u-, ф-). *Furetage, fouille clandestine.* pl. id usxummər. voir aussi aslubbəɣ. Rac. mr$_2$.

asxunzər, **ⴰⵙⵅⵓⵏⵣⵔ**,
n.m. (a-, u-, ф-). *Suppuration.* pl. id usxunzər. ▪syn. asuṛṣəḍ. Rac. sxnzr.

asxuzzər, **ⴰⵙⵅⵓⵣⵣⵔ**,
n.m. (a-, u-, ф-). *Fait de lorgner de façon agressive.* pl. id usxuzzər. ▪syn. acəbbəṛ, axazər. Rac. xzr.

aṣəxxəṛ, **ⴰⵚⵅⵅⵕ**,
n.m. (a-, u-, ф-). *Acclimatation, faveur.* pl. id uṣəxxəṛ. Rac. ṣxṛ.

asəxwu, **ⴰⵙⵅⵡⵓ**,
n.m. (a-, u-, ф-).pl. id usəxwu. voir asxəgg^{w}u.

aṣyaḍ, **ⴰⵚⵢⴰⴹ**,
n.m. (a-, u-, ф-). *Glissement.* pl. id uṣyaḍ. Rac. ṣyḍ$_1$.

asyar, **ⴰⵙⵢⴰⵔ**,
n.m. (a-, u-, ф-). *Fenouil.* pl. isyarən (i-, i-, ф-). Rac. syr$_3$.

asyawəy, **ⴰⵙⵢⴰⵡⵢ**,
n.m. et adj. (a-, u-, ф-). *Asiatique.* pl. isyawəyyən (i-, i-, ф-), f. tasyawəyt (ta-, t-), pl. tisyawəyyin (ti-, t-).

asyiwən, **ⴰⵙⵢⵉⵡⵏ**,
n.m. (a-, u-, ф-). *Satisfaction, assouvissement, saturation.* pl. id usyiwən. Rac. jwn$_1$.

asəylulu, **ⴰⵙⵢⵍⵓⵍⵓ**,
n.m. (a-, u-, ф-). *Fait de pendre, pendaison.* pl. id usəylulu. Rac. yl$_1$.

asəymi, **ⴰⵙⵢⵎⵉ**,
n.m. (a-, u-, ф-). *Élevage, éducation, accroissement.* pl. id usəymi. Rac. ym$_3$/gm$_1$.

asəyrurəs, **ⴰⵙⵢⵔⵓⵔⵙ**,
n.m. (a-, u-, ф-). *Fait de causer un frissonnement ou de faire frémir.* pl. id usəyrurəs. Rac. yrs.

asyudəy, **ⴰⵙⵢⵓⴷⵢ**,
n.m. (a-, u-, ф-). *Accumulation.* pl. id usyudəy. Rac. ydy.

asyujəl, **ⴰⵙⵢⵓⵊⵍ**,
n.m. (a-, u-, ф-). *Fait de rendre orphelin.* pl. id usyujəl. Rac. yjl.

asyuḷḷəm, **ⴰⵙⵢⵓⵍⵍⵎ**,
n.m. (a-, u-, ф-). *Fait de bouler.* pl. id usyuḷḷəm. Rac. yḷm.

asyuri, **ⴰⵙⵢⵓⵔⵉ**,
n.m. (a-, u-, ф-). *Dessert.* pl. id usyuri. Rac. syr$_1$.

aṣəyyaḍ, **ⴰⵚⵢⵢⴰⴹ**,
n.m. et adj. (a-, u-, ф-). *Chasseur, pêcheur.* pl. iṣəyyaḍən (i-, i-, ф-), f. taṣəyyatt (ta-, t-), pl. tiṣəyyaḍin (ti-, t-). ▪syn. anəymar. Rac. ṣyḍ$_2$.

aṣəyyəḍ, **ⴰⵚⵢⵢⴹ**,
n.m. (a-, u-, ф-). *Chasse, pêche.* ▪Fig. *Drague.* pl. id

uṣəyyəḍ. ▪syn. rég. agmar. Rac. ṣyḍ₂.

asəyyəq, **ⴰⵙⵢⵢⵇ**,
n.m. (a-, u-, ф-). *Essuyer un sol.* pl. id usəyyəq. Rac. syq.

asəyyər, **ⴰⵙⵢⵢⵔ**,
n.m. (a-, u-, ф-). *Fait d'allonger le pas, accélération.* pl. id usəyyər. Rac. syr₂.

aṣəyyəṛ, **ⴰⵚⵢⵢⵕ**,
n.m. (a-, u-, ф-). *Tamisage, criblage, tri.* pl. id uṣəyyəṛ. Rac. ṣyṛ.

asəyyəs, **ⴰⵙⵢⵢⵙ**,
n.m. (a-, u-, ф-). *Malice.* pl. id usəyyəs. Rac. sys₂.

asəεḍəl, **ⴰⵙⵄⴹⵍ**,
n.m. (a-, u-, ф-). *Report, retardement.* pl. id usəεḍəl. Rac. εḍl.

asəεdəy, **ⴰⵙⵄⴷⵢ**,
n.m. et adj. (a-, u-, ф-). *Bienheureux.* pl. isəεdəyyən (i-, i-, ф-), f. tasəεdəyt (ta-, t-), pl. tisəεdəyyin (ti-, t-). Rac. sεd.

asəεgəf, **ⴰⵙⵄⴳⴼ**,
n.m. (a-, u-, ф-). *Envoûtement.* pl. id usəεgəf. Rac. εgf.

asəεgəz, **ⴰⵙⵄⴳⵣ**,
n.m. (a-, u-, ф-). *Fait de décourager quelqu'un ou de lui enlever le plaisir de faire quelque chose.* pl. id usəεgəz. Rac. εgz.

asεillət, **ⴰⵙⵄⵉⵍⵍⵜ**,
n.m. (a-, u-, ф-). *Fait de rendre blafard.* pl. id usεillət. Rac. εl₂.

asεəjji, **ⴰⵙⵄⵊⵊⵉ**,
n.m. (a-, u-, ф-). *Action de faire bailler.* pl. id usεəjji. Rac. εj₁.

asεəkkəs, **ⴰⵙⵄⴽⴽⵙ**,
n.m. (a-, u-, ф-). *Intransigeance, grincement (provoqué).* pl. id usεəkkəs. Rac. εks₂.

asəεmuməc, **ⴰⵙⵄⵎⵓⵎⵛ**,
n.m. (a-, u-, ф-). *Fait de loucher, de bigler, de regarder avec difficulté.* pl. id usəεmuməc. Rac. εmc.

asεənεən, **ⴰⵙⵄⵏⵄⵏ**,
n.m. (a-, u-, ф-). *Vrombissement.* pl. id usεənεən. ▪syn. astərtər. Rac. εn₁.

asəεqəd, **ⴰⵙⵄⵇⴷ**,
n.m. (a-, u-, ф-). *Polissage, fait de polir.* pl. id usəεqəd. ▪syn. asəlḍəḍ. Rac. εqd.

asəεqəl, **ⴰⵙⵄⵇⵍ**,
n.m. (a-, u-, ф-). *Rappel, fait de faire mémoriser.* pl. id usəεqəl. ▪syn. asmitəy. Rac. εql.

asəεṛəq, **ⴰⵙⵄⵕⵇ**,
n.m. (a-, u-, ф-). *Fait de dérouter, de dépayser, de désaccoutumer, de faire oublier.* ▪Fig. *Insulte, injure.* pl. id usəεṛəq. voir aussi asəhməl, asicəl. Rac. εṛq.

asεufərt, **ⴰⵙⵄⵓⴼⵔⵜ**,
n.m. (a-, u-, ф-). *Durcissement, fait de rendre dur.* pl. id usεufərt. Rac. εfrt.

asεukrəc, **ⴰⵙⵄⵓⴽⵔⵛ**,
n.m. (a-, u-, ф-). *Durcissement (fait d'endurcir).* pl. id usεukrəc. ▪syn. asγuṣṣ. Rac. krc₁.

asεuqbəl, **ⴰⵙⵄⵓⵇⴱⵍ**,
n.m. (a-, u-, ф-). *Inauguration d'une saison, fait de manger quelque chose pour la première fois dans l'année.* pl. id usεuqbəl. Rac. εqbl.

asεuqqəq, **ⴰⵙⵄⵓⵇⵇⴻⵇ**,
n.m. (a-, u-, ф-). *Fait de guigner.* pl. id usεuqqəq. Rac. εq₃.

asεuqqəy, **ⴰⵙⵄⵓⵇⵇⵢ**,
n.m. (a-, u-, ф-). *La nausée.* pl. id usεuqqəy. Rac. εq₁.

asεuṛṛəm, **ⴰⵙⵄⵓⵕⵕⵎ**,
n.m. (a-, u-, ф-). *Entassement.* pl. id usεuṛṛəm. Rac. εṛm.

asεutbər, **ⴰⵙⵄⵓⵜⴱⴻⵔ**,
n.m. (a-, u-, ф-). *Dénonciation, condamnation, désapprobation, éreintement.* pl. id usεutbər. Rac. εtbr.

asəεwəṣ, **ⴰⵙⵄⵡⵚ**,
n.m. (a-, u-, ф-). *Complication, fait de compliquer, d'aggraver, embrouillement.* pl. id uṣəεwəṣ. ▪syn. asənkukəḍ. Rac. εwṣ.

asγaṛa, **ⴰⵙⵖⴰⵕⴰ**,
n.m. (a-, u-, ф-). *Fait de faire galoper.* pl. id usγaṛa. Rac. γṛ₃.

asəγbər, **ⴰⵙⵖⴱⵔ**,
n.m. (a-, u-, ф-). *Dissimulation.* ▪Fig. *Enlèvement.* pl. id usəγbər. Rac. γbr.

asəγbubəz, **ⴰⵙⵖⴱⵓⴱⵣ**,
n.m. (a-, u-, ф-). *Vibration, hurlement, tremblotement, vibration accélérée.* pl. id usəγbubəz. On entend par sonorisation du "s" [azəγbubəz]. Rac. qbs₁.

asəγdi, **ⴰⵙⵖⴷⵉ**,
n.m. (a-, u-, ф-). *Écoute, audience.* ▪Fig. *Obéissance.* pl. id usəγdi. Rac. sγd.

asγill, **ⴰⵙⵖⵉⵍⵍ**,
n.m. (a-, u-, ф-). *Fait de faire croire, leurre, duperie.* pl.

id usɣill. Rac. ɣl$_3$.

asɣimi, **ⴰⵙⵖⵉⵎⵉ**,
n.m. (a-, u-, ɸ-). *Fait d'asseoir quelqu'un.* ▪Rq. on dit aussi asqimi. pl. id usɣimi. Rac. qm$_2$.

asɣəllu, **ⴰⵙⵖⵍⵍⵓ**,
n.m. (a-, u-, ɸ-). *Fait d'augmenter les prix.* pl. id usɣəllu. Rac. ɣl$_7$.

asəɣlulu, **ⴰⵙⵖⵍⵓⵍⵓ**,
n.m. (a-, u-, ɸ-). *Suspension, pendaison.* pl. id usəɣlulu. Rac. ɣl$_9$.

asəɣmal, **ⴰⵙⵖⵎⴰⵍ**,
n.m. et adj. (a-, u-, ɸ-). *Corrosif.* pl. isəɣmalən (i-, i-, ɸ-), f. tasəɣmalt (ta-, t-), pl. tisəɣmalin (ti-, t-). Rac. ɣml.

asəɣməl, **ⴰⵙⵖⵎⵍ**,
n.m. (a-, u-, ɸ-). *Oxydation, fait d'oxyder.* pl. id usəɣməl. Rac. ɣml.

asəɣməm, **ⴰⵙⵖⵎⴻⵎ**,
n.m. (a-, u-, ɸ-). *Ficelage, attache, emballage.* pl. id usəɣməm. ▪syn. tissast, acras, acrus. Rac. ɣm$_5$.

asəɣməy, **ⴰⵙⵖⵎⵢ**,
n.m. (a-, u-, ɸ-). *Fait de pousser, dentition.* pl. id usəɣməy. Rac. ɣm$_1$.

asɣəndəf, **ⴰⵙⵖⵏⴷⴼ**,
n.m. (a-, u-, ɸ-). *Abêtissement.* pl. id usɣəndəf. On dit aussi asɣundəf. Rac. ɣndf.

aṣɣəṛ, **ⴰⵚⵖⵕ**,
n.m. (a-, u-, ɸ-). *Fourche, trident, fourchette.* pl. iṣəɣṛan (i-, i-, ɸ-). ▪syn. tazdərt. Rac. ṣɣṛ$_1$ / ẓqṛ.

aṣɣəṛ / tazdərt

asəɣṛəf, **ⴰⵙⵖⵕⴼ**,
n.m. (a-, u-, ɸ-). *Congélation, réfrigération.* pl. id usəɣṛəf. Rac. ɣṛf/qṛf.

asəɣṛi, **ⴰⵙⵖⵕⵉ**,
n.m. (a-, u-, ɸ-). *Enseignement.* pl. id usəɣṛi. On dit aussi asɣuṛi (dans les ksours du nord-est). Rac. ɣṛ$_1$.

asəɣṛəm, **ⴰⵙⵖⵕⵎ**,
n.m. (a-, u-, ɸ-). *Fait de causer un vomissement.* pl. id usəɣṛəm. Rac. ɣṛm$_2$.

asəɣrurəd, **ⴰⵙⵖⵔⵓⵔⴷ**,
n.m. (a-, u-, ɸ-). *Abrasion, usure, frottement.* pl. id usəɣrurəd. Rac. ɣrd$_3$.

asɣəṛɣəṛ, **ⴰⵙⵖⵕⵖⵕ**,
n.m. (a-, u-, ɸ-). *Enracinement, approfondissement.* pl. id usɣəṛɣəṛ. Rac. ɣṛ$_7$.

asɣufəlt, **ⴰⵙⵖⵓⴼⵍⵜ**,
n.m. (a-, u-, ɸ-). *Confusion, désordre.* pl. id usɣufəlt. Rac. ɣflt.

asɣun, **ⴰⵙⵖⵓⵏ**,
n.m. (a-, u-, ɸ-). *Corde, cordon.* ▫Iṭṭf asɣun. *Il tient la corde.* ▫Ḍaṛi, tuɣ nəddar isəɣwan. Tuɣ ntəgg in s tḍuft d uzaff n iɣaydən. *Avant, nous nattions des cordes. Nous les fabriquions avec la laine et les poils de chèvres.* ▫Tuyl asɣun. Littrl. (Elle a suspendu la corde). *Elle accouche.* ▫D asɣun aməzwar nnəs. *C'est son premier accouchement / bébé.* ▫Nəkḍən xəfnəɣ isəɣwan. Littrl. (Les cordons sont coupés pour nous). *Nous sommes sans aide. Nous sommes isolés ou dans une misère terrible.* pl. isəɣwan (i-, i-, ɸ-). Rq. Le mot tasɣunt formé sur la même racine que asɣun ne signife pas petite corde. Rac. ɣn$_3$/qn$_1$.

asɣundəf, **ⴰⵙⵖⵓⵏⴷⴼ**,
n.m. (a-, u-, ɸ-). *Abêtissement.* pl. id usɣundəf. On dit aussi asɣəndəf. Rac. ɣndf.

asɣundər, **ⴰⵙⵖⵓⵏⴷⵔ**,
n.m. (a-, u-, ɸ-). *Activation, ranimation.* pl. id usɣundər. Rac. ɣndr.

asɣuṛi, **ⴰⵙⵖⵓⵕⵉ**,
n.m. (a-, u-, ɸ-). *Enseignement.* pl. id usɣuṛi. Ce mot s'utilise dans les ksours du Nord-ouest. Ailleurs, on dit asəɣṛi. Rac. ɣṛ$_1$.

asɣuṣṣ, **ⴰⵙⵖⵓⵚⵚ**,
n.m. (a-, u-, ɸ-). *Endurcissement, fait de rendre dur un légume.* pl. id usɣuṣṣ. Rac. ɣs.

asɣuyyəl, **ⴰⵙⵖⵓⵢⵢⵍ**,
n.m. (a-, u-, ɸ-). *Abêtissement.* pl. id usɣuyyəl. Rac. ɣyl.

asɣuyyət, **ⴰⵙⵖⵓⵢⵢⵜ**,
n.m. (a-, u-, ɸ-). *Sanglot.* pl. id usɣuyyət. Rac. ɣyt.

asəɣwəy, **ⴰⵙⵖⵡⵢ**,
n.m. (a-, u-, ɸ-). *Moisis, fait de rendre moisi.* pl. id usəɣwəy. Rac. ɣwy.

at, **ⴰⵜ**,
art. m. pl. *Les, ceux de.* ▫At wawir. *Ceux d'ailleurs.* ▫At Maṛkəṣ. *Les marxistes. Ceux de Marx.* ▫At Lali. *Les Lali.* ▫At tiddart. Littrl. (Ceux de la maison). *La famille.* ▫At uɣir nnəɣ. *Ceux de notre quartier. / Les enfants de notre quartier.* Au féminin, on utilise la forme siwət. ▫Siwət Ḍaṛwin. *Les darwinistes* (féminines). ▪Rq. On utilise cet article devant les noms de famille, de

doctrine ou de lieux. Rac. yt$_1$.

ata, **ⴰⵜⴰ**,
conj. voir atan.

atak, **ⴰⵜⴰⴽ**,
voir atan.

aṭala, **ⴰⵟⴰⵍⴰ**,
n.m. (a-, u-, φ-). *Etalage (terme utilisé dans les jeux de cartes).* pl. id uṭala. ▪syn. afsar. Rac. ṭl$_2$.

atalla, **ⴰⵜⴰⵍⵍⴰ**,
n.m. (a-, u-, φ-). *Retard, lenteur.* pl. id utalla. Rac. tl$_5$.

aṭalyanəy, **ⴰⵟⴰⵍⵢⴰⵏⵢ**,
n.m. et adj. (a-, u-, φ-). *Italien.* pl. iṭalyanəyyən (i-, i-, φ-), f. taṭalyanəyt (ta-, t-), pl. tiṭalyanəyyin (ti-, t-). Le féminin taṭalyanəyt, signifie aussi *la langue italienne.*

atan, **ⴰⵜⴰⵏ**,
interj. conj. Utilisée pour insister, pour mettre en valeur ou pour annoncer une vérité jugée inconnue par le récepteur. ▫Atan d cəkk. *C'est bien toi.* ▫Atan cnim d iməzwar! *Sachez que vous êtes premiers!* ▫Ata d itnin. *Ce sont eux.* ▫Atak ixəs. *Je t'informe qu'il veut.* Ce mot peut se réaliser ata, atak devant un mot qui commence par une voyelle et atanak (chez les enfants). On peut aussi entendre la forme écourtée tan Rac. tn$_1$.

atanak, **ⴰⵜⴰⵏⴰⴽ**,
voir atan.

aṭaṛəḥ, **ⴰⵟⴰⵕⵃ**,
n.m. (a-, u-, φ-). *Nivellement.* pl. id uṭaṛəḥ. Rac. ṭṛḥ.

atawwa, **ⴰⵜⴰⵡⵡⴰ**,
n.m. (a-, u-, φ-). *Réconciliation, arrangement.* pl. id utawwa. Rac. tw$_2$.

atay, **ⴰⵜⴰⵢ**,
n.m. (a-, wa-, a-). *Thé.* ▫Txəsd ad tsəwd atay ? *Veux-tu boire du thé ?* pl. id watay. Rac. ty$_2$.

atazawəy, **ⴰⵜⴰⵣⴰⵡⵢ**,
n.m. et adj. (a-, u-, φ-). *Habitant ou originaire de la ville de Taza (Nord du Maroc).* pl. itazawəyyən (i-, i-, φ-), f. tatazawəyt (ta-, t-), pl. titazawəyyin (ti-, t-).

aṭəbbəg, **ⴰⵟⴱⴱⴳ**,
n.m. (a-, u-, φ-). *Dégagement, éloignement, exclusion.* pl. id uṭəbbəg. voir aussi illay, axənnəg, aḥidəw, aḥawəl, aṛənnək. Rac. ṭbg.

atəbbi, **ⴰⵜⴱⴱⵉ**,
n.m. (a-, u-, φ-). *Fait de piocher ou de prendre une seule carte (jeu).* pl. id utəbbi. On entend aussi par assourdissement [atəppi]. Rac. tb.

aṭbib, **ⴰⵟⴱⵉⴱ**,
n.m. (a-, u-, φ-). *Médecin, toubib, hôpital.* pl. iṭbibən (i-, i-, φ-), f. taṭbibt (ta-, t-), pl. tiṭbibin (ti-, t-). ▪syn. rég. aməjjay. Rac. ṭbb.

atbir, **ⴰⵜⴱⵉⵔ**,
n.m. (a-, u-, φ-). *Pigeon.* ▫Atbir ittbəɣɣəm. *Le pigeon roucoule.* Le féminin tatbirt / *(colombe)* dite d'une fille ou d'une femme, elle signifie *beauté et charme très discrets.* Le pluriel titbirin signifie *graine de noyau du fruit d'un zizyphus.* pl. itbirən (i-, i-, φ-), femelle, tatbirt (ta-, t-). pl. titbirin (ti-, t-). Rac. tbr.

aṭəbji, **ⴰⵟⴱⵊⵉ**,
n.m. (a-, u-, φ-). *Fusil.* pl. iṭbjiyən (i-, i-, φ-). Rac. ṭbj.

aṭəbṭəb, **ⴰⵟⴱⵟⴱ**,
n.m. (a-, u-, φ-). *Tambourinage, production de sons graves.* pl. id uṭəbtəb. Rac. ṭb$_3$.

aṭcaḍəy, **ⴰⵟⵛⴰⴹⵢ**,
n.m. et adj. (a-, u-, φ-). *Tchadien.* pl. iṭcaḍəyyən (i-, i-, φ-), f. taṭcaḍəyt (ta-, t-), pl. tiṭcaḍəyyin (ti-, t-). au féminin, il signifie aussi *la langue tchadienne.*

atcal, **ⴰⵜⵛⴰⵍ**,
n.m. (a-, u-, φ-). *Coagulation.* pl. id utcal. Rac. tcl$_1$.

atcil, **ⴰⵜⵛⵉⵍ**,
n.m. (a-, u-, φ-). *Lait caillé, yaourt, yoghourt, caillot.* pl. itcilən (i-, i-, φ-). Rac. tcl$_1$.

atcitcinəy, **ⴰⵜⵛⵉⵜⵛⵉⵏⵢ**,
n.m. et adj. (a-, u-, φ-). *Tchétchène.* pl. itcitcinəyyən (i-, i-, φ-), f. tatcitcinəyt (ta-, t-), pl. titcitcinəyyin (ti-, t-). Au féminin, il signifie aussi *la langue tchétchène.*

atəf, **ⴰⵜⴼ**,
v.intr. (Conjg. 66). *Entrer, adhérer, pénétrer, s'annoncer.* ▫Yutəf l tiddart. *Il est entré à la maison.* ▫Yutf as uɣatir. *Une épine l'a piqué.* ▫Yutf dd ɣərnəɣ. *Il est entré chez nous.* ▫Yutf dd akidnəx. *Il est entré avec nous. / Il fait partie de notre groupe, parti, équipe...* ▫Illa day atəf-ffəɣ. *Il ne fait que rentrer, sortir. Il ne fait rien de spécial. Il est sans occupation.* ▫Yutəf dd unəbdu. *L'été est entré. C'est le début de l'été.* ▫Yutəf dd xəfnəɣ i tiddart. *Il est entré pendant que nous étions à la maison. / Il nous a surpris à la maison.* ▫Tutf aẓəṭṭa. *Elle commence le tissage(avec quelqu'un).* ▪ant. ffəɣ. ▪syn. rég. kcəm. Rac. tf$_1$.

aṭəffəṛ, **ⴰⵟⴼⴼⵕ**,
n.m. (a-, u-, φ-). *Gâchage, gaspillage.* pl. id uṭəffəṛ. Rac. ṭfṛ.

atəffus, **ⴰⵜⴼⴼⵓⵙ**,

n.m. (a-, u-, ф-). *Nom du sixième mois de l'année lunaire.* pl. itəffusən (i-, i-, ф-). Rac. tfs$_1$.

atəftəf, **ⴰⵜⴼⵜⴼ**,
n.m. (a-, u-, ф-). *Tâtonnement.* pl. id utəftəf. ▪Rq. On dit indifféremment təftəf ou stəftəf. Rac. tf$_3$.

atəḥtəḥ, **ⴰⵜⵃⵜⵃ**,
n.m. (a-, u-, ф-). *Défécation prolixe.* Ce terme ne s'utilise qu'en parlant de l'homme. pl. id utəḥtəḥ. voir aussi abṛaḍ, abəṛṛiḍ, ahəṛṛi, asəbṛəḍ, ifaẓẓatən, ashəṛṛi, aqənnuẓ, iẓẓan, asqunnəẓ, atəḥtiḥ, ixxan, iɛɛan, aɛənkiẓ, tiskətt, azəqqi, ahəṛṛiṛ. Rac. tḥ.

aṭəḥṭəḥ, **ⴰⵟⵃⵟⵃ**,
n.m. (a-, u-, ф-). *Anéantissement (combat, jeu ou guerre).* pl. id uṭəḥṭəḥ. Rac. ṭḥ.

atəḥtiḥ, **ⴰⵜⵃⵜⵉⵃ**,
n.m. (a-, u-, ф-). *Excrément (matière fécale abondante).* Ce terme ne s'utilise qu'en parlant de l'homme. pl. itəḥtiḥən (i-, i-, ф-). voir aussi abṛaḍ, abəṛṛiḍ, asəbṛəḍ, ahəṛṛiṛ, ahəṛṛi, ashəṛṛi, aqənnuẓ, atəḥtəḥ, asqunnəẓ, ixxan, iɛɛan, iẓẓan, ifaẓẓatən, aɛənkiẓ, tiskətt, azəqqi. Rac. tḥ.

atibitəy, **ⴰⵜⵉⴱⵉⵜⵢ**,
n.m. et adj. (a-, u-, ф-). *Tibétain.* pl. itibitəyyən (i-, i-, ф-), f. tatibitəyt (ta-, t-), pl. titibitəyyin (ti-, t-).

atiy, **ⴰⵜⵉⵢ**,
n.m. (a-, u-, ф-). *Prix.* pl. itiyən (i-, i-, ф-). ▪syn. rég. atig. Rac. ty$_1$.

atəktək, **ⴰⵜⴽⵜⴽ**,
n.m. (a-, u-, ф-). *Cliquetis, bruissement, tic-tac.* pl. id utəktək. Rac. tk.

atlalas, **ⴰⵜⵍⴰⵍⴰⵙ**,
n.m. et adj. (a-, u-, ф-). *Faufilant, intrus.* pl. itlalasən (i-, i-, ф-), f. tatlalast (ta-, t-), pl. titlalasin (ti-, t-). Rac. ls$_4$.

aṭlaq, **ⴰⵟⵍⴰⵇ**,
n.m. (a-, u-, ф-). *Rectitude, droiture, dressage, élévation.* pl. id uṭlaq. Rac. ṭlq.

atlaɛ, **ⴰⵜⵍⴰⵄ**,
n.m. (a-, u-, ф-). *La ruée.* pl. id utlaɛ. Rac. tlɛ.

atəlcəy, **ⴰⵜⵍⵛⵢ**,
n.m. et adj. (a-, u-, ф-). *Teigneux, qui a des poux.* pl. itəlcay (i-, i-, ф-), f. tatəlcəyt (ta-, t-), pl. titəlcay (ti-, t-). Rac. ly$_3$.

atəllag, **ⴰⵜⵍⵍⴰⴳ**,
n.m. et adj. (a-, u-, ф-). *Vagabond (sens négatif).* pl. itəllagən (i-, i-, ф-), f. tatəllagt (ta-, t-), pl. titəllagin (ti-, t-). Rac. tlg.

atəlləg, **ⴰⵜⵍⵍⴳ**,
n.m. (a-, u-, ф-). *Vagabondage(sens négatif).* pl. id utəlləg. Rac. tlg.

atəllis, **ⴰⵜⵍⵍⵉⵙ**,
n.m. (a-, u-, ф-). *Sac de très grande taille destiné au transport de foin.* pl. itəllisən (i-, i-, ф-). voir aussi acəmmuc, tackart, sirəs, takəmmust, taqənḍaṛt, tazəɛbunəyt, aclif, aləmsu, ayləw, taɛlawt, tayṛaṛt. Rac. tls$_1$.

atəlsəy, **ⴰⵜⵍⵙⵢ**,
n.m. et adj. (a-, u-, ф-). *Mortel.* pl. itəlsay (i-, i-, ф-), f. tatəlsəyt (ta-, t-), pl. titəlsay (ti-, t-). ▫Timsi tatəlsəyt. *Fièvre mortelle.* Rac. tls$_2$.

atluləs, **ⴰⵜⵍⵓⵍⵙ**,
n.m. (a-, u-, ф-). *Infiltration.* pl. id utluləs. Rac. ls$_4$.

aṭmaṛ, **ⴰⵟⵎⴰⵕ**,
n.m. (a-, u-, ф-). *Promesse.* pl. id uṭmaṛ. Rac. ṭmṛ$_1$.

aṭmaṣ, **ⴰⵟⵎⴰⵚ**,
n.m. (a-, u-, ф-). *Étourderie.* pl. id uṭmaṣ. Rac. ṭmṣ.

aṭəmməṛ, **ⴰⵟⵎⵎⵕ**,
n.m. (a-, u-, ф-). *Simulation.* pl. id uṭəmməṛ. Rac. ṭmṛ$_2$.

atəmtəm, **ⴰⵜⵎⵜⵎ**,
n.m. (a-, u-, ф-). *Susurrement, chuchotement, balbutiement.* pl. id utəmtəm. Rac. tm$_2$.

aṭəppəg, **ⴰⵟⵒⵒⴳ**,
n.m. (a-, u-, ф-). voir aṭəbbəg.

atəppi, **ⴰⵜⵒⵒⵉ**,
n.m. (a-, u-, ф-). pl. id utəppi. voir atəbbi.

aṭṛac, **ⴰⵟⵕⴰⵛ**,
n.m. (a-, u-, ф-). *Gifle.* pl. id uṭṛac. ▪syn. tabəṛqayt, abəqqa. Rac. ṭṛc.

aṭṛaṣa, **ⴰⵟⵕⴰⵚⴰ**,
n.m. (a-, u-, ф-). *Traçage(terme technique).* pl. id uṭṛaṣa. Rac. ṭṛṣ$_2$.

aṭəṛbi, **ⴰⵟⵕⴱⵉ**,
n.m. (a-, u-, ф-). *Appétit.* pl. id uṭəṛbi. Rac. ṭṛb.

aṭəṛbuc, **ⴰⵟⵕⴱⵓⵛ**,
n.m. (a-, u-, ф-). *Fez.* pl. iṭəṛbucən (i-, i-, ф-). Rac. ṭṛbc.

atərgəy, **ⴰⵜⵔⴳⵢ**,
n.m. et adj. (a-, u-, ф-). *Targui.* pl. itərgəyyən (i-, i-, ф-), f. tatərgəyt (ta-, t-), pl. titərgəyyin (ti-, t-). Au féminin, ce mot signifie aussi le *Targui (le parler touareg).*

atrifuna, **ⴰⵜⵔⵉⴼⵓⵏⴰ**,

n.m. (a-, u-, ф-). *Appel ou communication téléphonique, fait de téléphoner.* pl. id utrifuna. Rac. trfn.

atrina, **ⴰⵜⵔⵉⵏⴰ**,
n.m. (a-, u-, ф-). *Entraînement, oisiveté.* pl. id utrina. Rac. trn$_2$.

aṭəṛṛag, **ⴰⵟⵕⵕⴰⴳ**,
n.m. et adj. (a-, u-, ф-). *Fécondateur.* (utilisé en parlant des animaux). pl. iṭəṛṛagən (i-, i-, ф-), f. taṭəṛṛagt (ta-, t-), pl. tiṭəṛṛagin (ti-, t-). Rac. ṭṛg.

atərras, **ⴰⵜⵔⵔⴰⵙ**,
n.m. (a-, u-, ф-). *Individu.* pl. itərrasən (i-, i-, ф-). Rac. trs$_1$.

aṭəṛṛəg, **ⴰⵟⵕⵕⴳ**,
n.m. (a-, u-, ф-). *Fécondation, accouplement* (se dit des animaux). pl. id uṭəṛṛəg. Rac. ṭṛg.

aṭəṛṛəḥ, **ⴰⵟⵕⵕⵃ**,
n.m. (a-, u-, ф-). *Vie aisée, martèlement.* pl. id uṭəṛṛəḥ. Rac. ṭṛḥ.

atərrək, **ⴰⵜⵔⵔⴽ**,
n.m. (a-, u-, ф-). *Ravage, ruine.* pl. id utərrək. Rac. trk.

aṭəṛṭaṛ, **ⴰⵟⵕⵟⴰⵕ**,
n.m. (a-, u-, ф-). *Moto, moteur.* ▪Péj. *Mauvais moteur, mauvaise voiture.* pl. iṭəṛṭaṛən (i-, i-, ф-). Rac. tr$_4$.

atərtər, **ⴰⵜⵔⵜⵔ**,
n.m. (a-, u-, ф-). *Roucoulement, fait de mijoter, vrombissement.* pl. id utərtər. On dit aussi aṭəṛṭəṛ par expressivité. Rac. tr$_4$.

aṭəṛṭəṛ, **ⴰⵟⵕⵟⵕ**,
n.m. (a-, u-, ф-). *Vrombissement.* pl. id uṭəṛṭəṛ. Rac. tr$_4$.

atsil, **ⴰⵜⵙⵉⵍ**,
n.m. (a-, u-, ф-). *Le pas.* pl. itsilən (i-, i-, ф-). Rac. sl$_9$.

aṭṭan, **ⴰⵟⵟⴰⵏ**,
n.m. (a-, wa-, a-). *Maladie.* pl. id waṭṭan. voir aussi amundəε, awaqqəs. Rac. ḍn$_1$.

aṭṭaṣ, **ⴰⵟⵟⴰⵚ**,
n.m. et adv. (a-, wa-, a-). *Beaucoup, assez, plusieurs.* ▫Ẓriɣ aṭṭaṣ n tmuṛa. *J'ai vu plusieurs pays.* ▫Təqqiməm s waṭṭaṣ. *Vous êtes restés nombreux.* ▫Aṭṭas n may təyyid! *Tu as fait de grandes choses! (Façon ironique de parler).* ▫Aṭṭaṣ d waṭṭaṣ! *Tant et tant.* pl. id waṭṭaṣ. Rac. ṭṣ$_2$.

atthəḷḷu, **ⴰⵜⵜⵀⵍⵍⵓ**,
n.m. (a-, u-, ф-). *Fait de s'occuper du bien-être de quelqu'un, fait de bien mener une tâche.* pl. id utthəḷḷu. Rac. hḷ$_1$.

atthənnu, **ⴰⵜⵜⵀⵏⵏⵓ**,
n.m. (a-, u-, ф-). *Insouciance, débarras, repos.* pl. id utthənnu. Rac. hn$_1$.

attwaɣ, **ⴰⵜⵜⵡⴰⵖ**,
n.m. (a-, u-, ф-). *Passivité, éclipse.* ▫Attwaɣ n uyur. *Eclipse de la lune.* ▫Attwaɣ n tfuyt. *Eclipse du soleil.* voir Annexes / attwaɣ. pl. id uttwaɣ. Rac. ɣ$_2$.

atuca, **ⴰⵜⵓⵛⴰ**,
n.m. (a-, u-, ф-). *Fait de toucher ou de se frotter (terme utilisé en mécanique).* pl. id utuca. ▪syn. amsənqaṛ. Rac. tc$_3$.

atunsəy, **ⴰⵜⵓⵏⵙⵢ**,
n.m. et adj. (a-, u-, ф-). *Tunisien.* pl. itunsay (i-, i-, ф-), f. tatunsəyt (ta-, t-), pl. titunsay (ti-, t-). Au féminin, ce mot signifie aussi *Tunisien (la langue).*

aṭuṛḍa, **ⴰⵟⵓⵕⴹⴰ**,
n.m. (a-, u-, ф-). *Torsion.* pl. id uṭuṛḍa. ▪syn. aḍfaṣ, abuqləε, abuqəl. Rac. ṭṛḍ$_3$.

atuṛkəy, **ⴰⵜⵓⵕⴽⵢ**, [aṭuṛkəy]
n.m. et adj. (a-, u-, ф-). *Turc.* pl. ituṛkəyyən (i-, i-, ф-), f. tatuṛkəyt (ta-, t-), pl. tituṛkəyyin (ti-, t-). Au féminin, ce mot signifie aussi *la langue turque.*

atway, **ⴰⵜⵡⴰⵢ**,
n.m. (a-, u-, ф-). *Emportement.* pl. id utway. Rac. twy.

atəwtaw, **ⴰⵜⵡⵜⴰⵡ**,
n.m. et adj. (a-, u-, ф-). *Bègue.* pl. itəwtawən (i-, i-, ф-), f. tatəwtawt (ta-, t-), pl. titəwtawin (ti-, t-). voir aussi aẓənẓun, abəkkuc. Rac. tw$_1$.

atəwtəw, **ⴰⵜⵡⵜⵡ**,
n.m. (a-, u-, ф-). *Bégaiement.* pl. id utəwtəw. Rac. tw$_1$.

atəwwəḥ, **ⴰⵜⵡⵡⵃ**,
n.m. (a-, u-, ф-). *Fait de prendre avec soi vers le lointain, éloignement, déviation.* pl. id utəwwəḥ. Rac. twḥ.

aṭəwwəε, **ⴰⵟⵡⵡⵄ**,
n.m. (a-, u-, ф-). *Labourage en profondeur, fait de défoncer.* pl. id uṭəwwəε. Rac. ṭwε.

atəxtəx, **ⴰⵜⵅⵜⵅ**,
n.m. (a-, u-, ф-). *La vase, la boue, fait d'être boueux.* pl. id utəxtəx. Rac. tx.

aṭəyyəc, **ⴰⵟⵢⵢⵛ**,
n.m. (a-, u-, ф-). *Inclinaison, aiguisage.* pl. id uṭəyyəc. Rac. ṭc$_1$.

atɣaw, **ⴰⵜⵖⴰⵡ**,
n.m. (a-, u-, ф-). *Pression atmosphérique, ciel lourd, effet de serre.* pl. id utɣaw. On dit aussi ttɣəw. Rac. tɣw.

avitnaməy, **ⴰⵠⵉⵟⵏⴰⵎⵢ**,
n.m. et adj. (a-, u-, ф-). *Vietnamien.* pl. iviṭnaməyyən (i-, i-, ф-), f. taviṭnaməyt (ta-, t-), pl. tiviṭnaməyyin (ti-, t-). voir abiṭnaməy.

avənvən, **ⴰⵠⵏⵠⵏ**,
n.m. (a-, u-, ф-). *Rotation, accélération, vitesse, rapidité.* pl. id uvənvən. Rac. bn$_5$.

awal, **ⴰⵡⴰⵍ**,
n.m. (a-, wa-, a-). *Parole, propos, accent, verbe, adage.* ▫Awal nnəc d aməqqṛan. Littrl. (Ta parole est grande.) Formule de politesse dite à un interlocuteur pour l'empêcher d'intervenir lors d'un échange. *Pardon!* ▫Awal d anəggar. Littrl. (La parole est dernière). Cette expression correspond au proverbe français *"Rira bien qui rira le dernier".* ▫Iqḍa wawal. *La parole est finie. C'est le moment de l'acte.* ▫Awal ulyic ttsəlliɣ as. *La mauvaise parole, je l'entends.* Se dit pour montrer qu'on ne réagit que quand on entend des mauvais propos ou un fait négatif. ▫Bab n wawal. Littrl. (Propriétaire de la parole / maître du mot). *Le sage.* ▫Le pluriel iwalən peut signifier : *Sagesse, proverbe, adage, maxime.* voir Annexes / awal. pl. iwalən (i-, i-, ф-). ▪Rq. Au singulier la voyelle a- du nom fait partie du radical lexical, au pluriel non. C'est une exception pour les noms! awal → n wawal / iwalən → n iwalən. dim. tawalt (ta-, ta-) *(allocution, allusion très brève).* pl. tiwalin (ti-, t-). Rac. wl$_1$.

awala, **ⴰⵡⴰⵍⴰ**,
n.m. (a-, u-, ф-). *Voisinage.* pl. id uwala. Rac. wl$_7$.

awaləf, **ⴰⵡⴰⵍⴼ**,
n.m. (a-, u-, ф-). *Accoutumance.* pl. id uwaləf. voir aussi taṛumi, tanumi, aṣxaṛ. Rac. wlf.

awalla, **ⴰⵡⴰⵍⵍⴰ**,
n.m. (a-, u-, ф-). *Offre, action d'offrir.* pl. id uwalla. Rac. wl$_8$.

awanna, **ⴰⵡⴰⵏⵏⴰ**,
n.m. (a-, u-, ф-). *Souhait, vœux.* pl. id uwanna. Rac. wn$_2$.

awaqqəs, **ⴰⵡⴰⵇⵇⵙ**,
n.m. (a-, u-, ф-). *Maladie subite.* pl. id uwaqqəs. voir aussi aṭṭan, amundəɛ. Rac. wqs$_1$.

awaṭa, **ⴰⵡⴰⵟⴰ**,
n.m. (a-, u-, ф-). *Nivelage.* pl. id uwaṭa. Rac. wṭ$_1$.

awazən, **ⴰⵡⴰⵣⵏ**,
n.m. (a-, u-, ф-). *Envoi à la direction de, réponse sur mesure.* pl. id uwazən. Rac. zn$_1$.

awəcwəc, **ⴰⵡⵛⵡⵛ**,
n.m. (a-, u-, ф-). *Chuchotement, chuintement.* pl. id uwəcwəc. Rac. wc$_2$.

aw, **ⴰⵡ**,
démonstratif. *On dirait, c'est.* On dit aussi ay. ▫Aw sənn n wussan! *Cela fait deux jours!* ▫Aw d aydi! *On dirait un chien!* ▫Aw d cəkk ? Littrl. (C'est toi ?) *C'est tout, tu es satisfait, servi ? C'est donc toi ?* On peut utiliser cette forme pour montrer qu'on a trouvé une vérité cachée. ▫Aw d cəkk ay dd ɣri issiwlən! *Ah ! C'est donc toi qui m'as téléphoné !* ▫Aw d maykk illan ! *C'est ce qu'il y a !* ▫Aw d may xəf d tusid ! *C'est pour cette raison que tu es venu !* ▫Aw d Cila issiwlən d ufunas! *Quelle drôle de Chila qui a parlé avec un bœuf !* ▫Day aw d iḍaṛn inux. (Littr. C'est seulement mes pieds.) *Je viens juste d'arriver.* ▪Rq. Ce mot peut être suivi des démonstratifs "u" et "n". (awu, awən). ▫Awu n tmurt. *Cette terre.* ▫Awu n irgazən. *Ces hommes.* ▫Awən n tmurt. *Cette terre-là.* ▫Awən n irgazən. *Ces hommes-là.* ▫Təmmutərd awən n urgaz ? *As-tu vu cet homme-là ?* voir aussi ay$_3$, ayu, ayən. Rac. w$_1$.

awəḍ, **ⴰⵡⴹ**,
v.tr. (Conjg. 66). *Arriver, atteindre, aboutir, accéder.* ▪v.intr. *Mûrir.* ▫Yiwəḍ l iyyər. *Il est arrivé au jardin.* ▫Yiwəḍ maykk ixəs. *Il a atteint ce qu'il voulait.* ▫Yiwəḍ wətnas s tlici. *Il a porté atteinte à sa sœur. Il lui a fait du mal. Il a dit des mauvaises choses sur elle.* ▫Yiwəḍ l wətnas. *Il a rendu visite à sa sœur.* ▫Tiwəḍ tiyni. *Les dattes ont mûri.* ▫Yiwəḍ wass nnəs. *C'est son dernier jour. Il a expiré.* ▫Ittwawəḍ. *Il est dans une terrible misère ou il est gravement malade.* ▫Yiwəḍ inn iḥlwən. Littrl. (Il atteint ceux qui sont liquides sous-entendu les excréments). Expression qui signifie : *Il a dépassé toutes les frontières.* ▫Tiwḍəḍ ya din! Littrl. (Tu es arrivé déjà là-bas!) *Tu te crois déjà quelqu'un!* Rac. wḍ$_1$.

awdad, **ⴰⵡⴷⴰⴷ**,
n.m. (a-, u-, ф-). *Mouflon.* pl. iwdadən (i-, i-, ф-). femelle, tawdatt (ta-, t-). pl. tiwdadin (ti-, t-). voir aussi izərzər, aẓənkuḍ, admu, afəctal, ləṛwi. Rac. wd$_3$.

awəddəḥ, **ⴰⵡⴷⴷⵃ**,
n.m. (a-, u-, ф-). *Crasse.* pl. id uwəddəḥ. Rac. wdḥ.

awdi, **ⴰⵡⴷⵉ**,
interj. Appellatif. pour homme. ▫Awdi sw aman! *Mais, bois de l'eau!* Elle peut être utilisée comme expression très gentille afin de montrer qu'on ne croit pas son

interlocuteur ou pour vérifier une information dite par lui. voir aḥlu, aməɣla. Rac. wd$_1$.

awham, **ⴰⵡⵀⴰⵎ**,
n.m. (a-, u-, ɸ-). *Erreur.* pl. id uwham. Rac. whm.

awəḥwəḥ, **ⴰⵡⵃⵡⵃ**,
n.m. (a-, u-, ɸ-). *Gémissement, lamentation, geignement.* pl. id uwəḥwəḥ. Rac. ḥ$_1$.

awəhṛanəy, **ⴰⵡⵀⵕⴰⵏⵢ**,
n.m. et adj. (a-, u-, ɸ-). *Oranais.* pl. iwəhṛanəyyən (i-, i-, ɸ-), f. tawəhṛanəyt (ta-, t-), pl. tiwəhṛanəyyin (ti-, t-). Au féminin, il signifie aussi *le parler d'Oran.*

awim, **ⴰⵡⵉⵎ**,
pro. c.o.i. m. *Vous.* Les formes : awəm, awit, awət, ak^{w}əm s'entendent aussi. ▫Nniɣ awim / awəm / ak^{w}em / awit. *Je vous ai dit.*

awimt, **ⴰⵡⵉⵎⵜ**,
voir acəmt.

awinifəy, **ⴰⵡⵉⵏⵉⴼⵢ**,
n.m. et adj. (a-, u-, ɸ-). *Habitant de Béni-Ounif.* pl. iwinifəyyən (i-, i-, ɸ-), f. tawinifəyt (ta-, t-), pl. tiwinifəyyin (ti-, t-).

awir, **ⴰⵡⵉⵔ**,
n.m. (a-, wa-, a-). *L'ailleurs, là-bas. (Lieu considéré comme loin par le locuteur).* ▫Mmim illa ukk awir. *Ton fils est là-bas.* pl. id wawir. voir biṭiṭ, wahli. Rac. wr$_1$.

awirin, **ⴰⵡⵉⵔⵉⵏ**,
n.m. (a-, wa-, a-). *L'au de-là, là-bas. (Lieu considéré comme très loin par le locuteur).* pl. id wawirin. Ce mot est composé de : "awir" et de la particule démonstrative "n". Rac. wr$_1$.

awit, **ⴰⵡⵉⵜ**,
voir awim.

awiway, **ⴰⵡⵉⵡⴰⵢ**,
n.m. et adj. (a-, u-, ɸ-). *Dégueulasse, hideux, affreux, vil.* ▫Aqəbqub awiway. *Laideur hideuse.* pl. iwiwayən (i-, i-, ɸ-), f. tawiwayt (ta-, t-), pl. tiwiwayin (ti-, t-). ▪Rq. Etymologiquement parlant, ce mot signifie *"qui prend"* mais vu qu'il est toujours utilisé à côté de mots négatifs il a pris cette couleur. Rac. wy$_1$.

awiziw, **ⴰⵡⵉⵣⵉⵡ**,
n.m. et adj. (a-, u-, ɸ-). *Ouvrier faisant partie d'une chaîne de travail.* pl. iwiziwən (i-, i-, ɸ-), f. tawiziwt (ta-, t-), pl. tiwiziwin (ti-, t-). Rac. wz$_1$.

awjad, **ⴰⵡⵊⴰⴷ**,
n.m. (a-, u-, ɸ-). *Fait d'être prêt, préparation.* pl. id uwjad. ▪syn. tadəwt. Rac. wjd$_2$.

awəjdəy, **ⴰⵡⵊⴷⵢ**,
n.m. et adj. (a-, u-, ɸ-). *Oujdi.* pl. iwəjday (i-, i-, ɸ-), f. tawəjdəyt (ta-, t-), pl. tiwəjday (ti-, t-). Au féminin, il signifie aussi *le parler d'Oujda (Est du Maroc).*

awəjjəb, **ⴰⵡⵊⵊⴱ**,
n.m. (a-, u-, ɸ-). *Orientation, action ou fait d'orienter.* pl. id uwəjjəb. Rac. wjb.

awəjwaj, **ⴰⵡⵊⵡⴰⵊ**,
n.m. et adj. (a-, u-, ɸ-). *Jacasseur.* pl. iwəjwajən (i-, i-, ɸ-), f. tawəjwajt (ta-, t-), pl. tiwəjwajin (ti-, t-). Rac. wj.

awəjwəj, **ⴰⵡⵊⵡⵊ**,
n.m. (a-, u-, ɸ-). *Jacassement, fait de jacasser.* pl. id uwəjwəj. Rac. wj.

awkaḥ, **ⴰⵡⴽⴰⵃ**,
n.m. (a-, u-, ɸ-). *Essoufflement, usure, aboulie, abattement, accablement, asthénie.* pl. id uwkaḥ. Rac. wkḥ.

awəl, **ⴰⵡⵍ**,
v.intr. (Conjg. 66). *Se balader, se promener, flâner, errer.* ▫Insu ittawəl. *Il a passé la nuit à flâner.* ▪Prov. Tamət̩t̩ut ittawlən ul ttəgg (ttəkk) tḍuft. *La femme qui n'est pas stable ne travaille pas la laine.* On reconnaît un homme à son comportement. Rac. wl$_2$.

awəlləh, **ⴰⵡⵍⵍⵀ**,
n.m. (a-, u-, ɸ-). *Direction, ressemblance.* pl. id uwəlləh. Rac. wlh.

awləss, **ⴰⵡⵍⵙⵙ**,
n.m. (a-, u-, ɸ-). *Abcès.* ▪Prov. Alwəs d awləss. *Le beau-frère est un œdème.* Se dit par des femmes pour montrer le rapport agressif dû à la jalousie fraternelle, "du beau-frère". pl. iwləssən (i-, i-, ɸ-). voir aussi admaj. Rac. wls$_1$.

awləlli, **ⴰⵡⵍⴻⵍⵍⵉ**,
n.m. (a-, u-, ɸ-). *Araignée.* ▫Aẓət̩t̩a n iwləlla. *Toile d'araignée.* pl. iwləlla (i-, i-, ɸ-), femelle, tawləllit (ta-, t-), pl. tiwləlla (ti-, t-). ▪syn. rég. awnənni, tissist, takkalt. Rac. wl$_{11}$.

awəlwəl, **ⴰⵡⵍⵡⵍ**,
n.m. (a-, u-, ɸ-). *Balancement, vibration.* pl. id uwəlwəl. Rac. wl$_{12}$.

awəm, **ⴰⵡⵎ**,
voir awim.

awmatən, **ⴰⵡⵎⴰⵜⵏ**,
n.m. pl. (a-, wa-, a-). *Les frères.* ▫Cnim d awmatən ? *Vous êtes frères ?* ▫Qa iwdan d awmatən. *Tous les*

hommes sont des frères. ▫Ayən n twacunin d tawmatin. *Ces filles-là sont des sœurs.* f. tawmatin (ta-, ta-). Rac. m$_3$.

awəmt, ⴰⵡⵎⵜ,
voir acəmt.

awənnaṛ, ⴰⵡⵏⵏⴰⵕ,
n.m. (a-, u-, ф-). *Testicule(terme non poli).* pl. iwənnaṛən (i-, i-, ф-). ▪syn. fəɣlu. Rac. wnṛ.

awənnəs, ⴰⵡⵏⵏⵙ,
n.m. (a-, u-, ф-). *Consolation, accompagnement, réconfort.* pl. id uwənnəs. Rac. wns.

awəqqaf, ⴰⵡⵇⵇⴰⴼ,
n.m. (a-, u-, ф-). *Organisateur. (terme utilisé quand on parle de fête ou de festin).* pl. iwəqqafən (i-, i-, ф-). pl. tawəqqaft (ta-, t-). pl. tiwəqqafin (ti-, t-). Rac. wqf.

awəqqas, ⴰⵡⵇⵇⴰⵙ,
n.m. (a-, u-, ф-). *Animal sauvage.* pl. iwəqqasən (i-, i-, ф-). ▪syn. aḍṛuṣ. Rac. wqs$_2$.

awəqqəf$_1$, ⴰⵡⵇⵇⴼ,
n.m. (a-, u-, ф-). *Incapacité sexuelle provoquée par des procédés magiques, fait de causer une incapacité sexuelle.* pl. id uwəqqəf. Rac. wqf.

awəqqəf$_2$, ⴰⵡⵇⵇⴼ,
n.m. (a-, u-, ф-). *Fait d'organiser ou de participer à l'organisation d'une fête ou d'un festin.* pl. id uwəqqəf. Rac. wqf.

awəqqəṛ, ⴰⵡⵇⵇⵕ,
n.m. (a-, u-, ф-). *Respect.* pl. id uwəqqəṛ. Rac. wqṛ.

awəqṛəy, ⴰⵡⵇⵕⵢ,
n.m. et adj. (a-, u-, ф-). *Affable, respectueux.* ▫Balla d argaz awəqṛəy. *Balla est un homme respectueux.* pl. iwəqṛay (i-, i-, ф-), f. tawəqṛəyt (ta-, t-), pl. tiwəqṛay (ti-, t-). Rac. wqṛ.

awrad, ⴰⵡⵔⴰⴷ,
n.m. (a-, u-, ф-). *Abreuvage.* pl. id uwrad. Rac. wrd$_2$.

awṛafay, ⴰⵡⵕⴰⴼⴰⵢ,
n.m. (a-, u-, ф-). *Tressaillement.* pl. id uwṛafay. ▪Rq. On entend aussi *amṛafay* surtout chez les jeunes. Rac. wṛfy.

awras, ⴰⵡⵔⴰⵙ,
n.m. (a-, u-, ф-). *Fumée, vapeur.* pl. iwrasən (i-, i-, ф-). Rac. wrs.

awrasəy, ⴰⵡⵔⴰⵙⵢ,
n.m. et adj. (a-, u-, ф-). Habitant ou originaire des Aurès (en Algérie). pl. iwrasəyyən (i-, i-, ф-), f. tawrasəyt (ta-, t-), pl. tiwrasəyyin (ti-, t-). Le parler amazighe des Aurès est dit tacawəyt.

awṛaɣ, ⴰⵡⵕⴰⵖ,
n.m. et adj. (a-, u-, ф-). *Jaune, pâle.* ▫Asəlham awṛaɣ. *Un burnous jaune.* pl. iwṛaɣən (i-, i-, ф-), f. tawṛaɣt (ta-, t-), pl. tiwṛaɣin (ti-, t-). Rac. wṛɣ.

awrirəy, ⴰⵡⵔⵉⵔⵢ,
n.m. et adj. (a-, u-, ф-). *Habitant des collines, habitant des lieux portant le nom Taourirt. (Maroc / Algérie).* pl. iwrirəyyən (i-, i-, ф-), f. tawrirəyt (ta-, t-), pl. tiwrirəyyin (ti-, t-). Rac. wr$_3$.

awṛiṛəɣ, ⴰⵡⵕⵉⵕⵖ,
n.m. (a-, u-, ф-). *Crépuscule, pâleur.* pl. id uwṛiṛəɣ. Rac. wṛɣ.

awəṛṛak, ⴰⵡⵕⵕⴰⴽ,
n.m. (a-, u-, ф-). *Cale, étai.* pl. iwəṛṛakən (i-, i-, ф-). Rac. wṛk.

awəṛṛək, ⴰⵡⵕⵕⴽ,
n.m. (a-, u-, ф-). *Inclinaison.* ▪Fig. *Assoupissement, sommeil, inclinaison (fait d'incliner), dépendance.* pl. id uwəṛṛək. voir aussi iṭəṣ, taməjniwt, anuddəm, awərrəɛ, aṣṛaɛ, akuṛṛəɛ, ajəxxi, tnafa, asumət. Rac. wṛk.

awəṛṛəm, ⴰⵡⵕⵕⵎ,
n.m. (a-, u-, ф-). *Inclinaison, virage.* pl. id uwəṛṛəm. Rac. wṛm$_2$.

awərrəɛ, ⴰⵡⵔⵔⵄ,
n.m. (a-, u-, ф-). *Fait de s'étendre, de se détendre.* pl. id uwərrəɛ. voir aussi iṭəṣ, taməjniwt, anuddəm, awəṛṛək, aṣṛaɛ, akuṛṛəɛ, ajəxxi, tnafa, asumət. Rac. wrɛ.

awrurəy, ⴰⵡⵔⵓⵔⵢ,
n.m. (a-, u-, ф-). *Ricin commun (Ricinus communis).* Plante sauvage : elle pousse dans les oueds et surtout dans la région dite Kharouaa. Elle n'est pas épineuse et ne dépasse pas beaucoup la taille d'un homme. Son fruit huilé ressemble à l'olive, ses feuilles sont petites et formées de cinq folioles, son bois est blanc. Elle se mange mais en petite quantité par le troupeau. Ile est appelée par les nomades de la région de Figuig lxərwaɛ. pl. iwruray (i-, i-, ф-). Rac. wr$_4$.

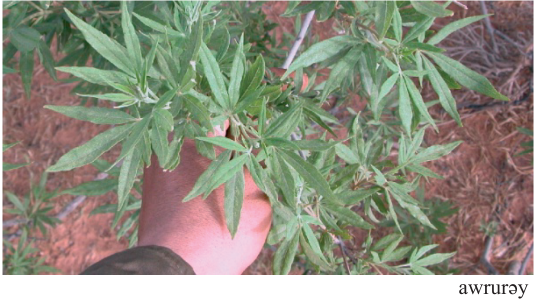

awrurəy

awəṛwəṛ, **ⴰⵡⵕⵡⵕ**,
n.m. (a-, u-, ф-). *Enlisement.* pl. id uwəṛwəṛ. Rac. wṛwṛ.

awəṛẓiẓ, **ⴰⵡⵕⵥⵉⵥ**,
n.m. (a-, u-, ф-). *Grumeau.* pl. iwəṛẓiẓən (i-, i-, ф-). Rac. wṛẓ$_2$.

awəṛẓiɣi, **ⴰⵡⵕⵥⵉⵖⵉ**,
n.m. (a-, u-, ф-). *Marne.* pl. iwəṛẓiɣa (i-, i-, ф-). voir aussi : lwəṛẓiɣi. Rac. wṛẓɣ.

awṛəẓẓi, **ⴰⵡⵕⵥⵥⵉ**,
n.m. (a-, u-, ф-). *Guêpe maçonne(insecte plus grand que la guêpe ; il construit son petit nid avec l'argile ou la boue).* pl. iwṛəẓẓa (i-, i-, ф-), femelle, tawṛəẓẓitt (ta-, t-), pl. tiwṛəẓẓa (ti-, t-). Rac. wṛẓ$_1$.

awəssar, **ⴰⵡⵙⵙⴰⵔ**,
n.m. et adj. (a-, u-, ф-). *Vieux.* pl. iwəssarən (i-, i-, ф-), f. tawəssart (ta-, t-), pl. tiwəssarin (ti-, t-). Rac. wsr.

awt, **ⴰⵡⵜ**,
voir awim.

awtab, **ⴰⵡⵜⴰⴱ**,
n.m. (a-, u-, ф-). *Fait de retrousser la chemise, le pantalon.* pl. id uwtab. Rac. wtb.

awtəm, **ⴰⵡⵜⵎ**,
n.m. (a-, u-, ф-). *Mâle.* pl. iwətmən (i-, i-, ф-), f. tawtəmt (ta-, t-) *femelle.* pl. tiwətmin (ti-, t-). voir abəẓẓiw, abẓiẓ, twacunt, yəlli. Rac. wtm.

awtər, **ⴰⵡⵜⵔ**,
n.m. (a-, u-, ф-). *Humérus.* pl. iwətran (i-, i-, ф-). Rac. wtr.

awətrit, **ⴰⵡⵜⵔⵉⵜ**,
n.m. (a-, u-, ф-). *Biceps.* pl. iwətritən (i-, i-, ф-). ▪syn. rég. tagujilt n ufus. Rac. wtrt.

awəṭṭəḍ, **ⴰⵡⵟⵟⴹ**,
n.m. (a-, u-, ф-). *Application de l'argile ocre, peinture.* pl. id uwəṭṭəḍ. Rac. wḍ$_3$.

awəttu, **ⴰⵡⵜⵜⵓ**,
n.m. (a-, u-, ф-). *Trêve, calme, arrêt des hostilités.* pl. iwəttan (i-, i-, ф-). Rac. wt.

awwah, **ⴰⵡⵡⴰⵀ**,
interj. *Allons donc (idée de doute).* Rac. wh$_3$.

awəxtən, **ⴰⵡⵅⵜⵏ**,
voir alawəxtən.

awəy, **ⴰⵡⵢ**,
v.tr. (Conjg. 66). *Amener, apporter, rapporter, ramener, conduire, épouser.* ▫Ṃṃani, yiwəy Cila. *Mmané, a épousé Chila.* ▫Yiwəy dd tisila. *Il a apporté les sandales.* ▫Mar tucərḍa, təttawəy dd cṛa ? *Est-ce que le vol rapporte quelque chose ?* ▫Awəy t dd ikk man nnəc! *Occupe-toi de tes affaires!* ▫Yiwəy t dd dis. *Il s'intéresse à lui.* ▫Tiwy anaɣ tiṭṭ. *Nous nous sommes endormis.* ▫Yiwəy dd iman nnəs. *Il est capable.* ▫Yiwəy ḍaṛ i təfləwt. *Il a ouvert la porte.* ▫Təlla tiwəy ḍaṛ təfləwt. *La porte est ouverte.* ▫Niwy aεuṛiḍ. *Nous avons été déshonorés.* ▫Awəy dd ukan wikk ala nɣəṛ ! *Montrez moi seulement celui qui voudrait étudier ! Ah si seulement il y a ceux qui voudraient étudier !* ▫Yiwy i-dd wul inux ad swəx aɣi n təlɣəmt. Littrl. (Mon cœur m'a apporté de boire le petit lait de chamelle.) *Une envie de boire le petit lait de chamelle s'est emparée de moi.* ▪syn. aṛṛa. Rac. wy$_1$.

awəz, **ⴰⵡⵣ**,
v.tr. (conjg. 12). *Aider.* ▫Awz iyi! *Aide-moi.* ▪syn. dara. Rac. wz$_1$.

awzan, **ⴰⵡⵣⴰⵏ**,
n.m. (a-, u-, ф-). *Pesée, pesage.* pl. id uwzan. Rac. wzn.

awzim, **ⴰⵡⵣⵉⵎ**,
n.m. (a-, u-, ф-). *Faon, petit de la gazelle.* pl. iwzimən (i-, i-, ф-). Rac. wzm.

awzir, **ⴰⵡⵣⵉⵔ**,
n.m. (a-, u-, ф-). *Garçon d'honneur.* pl. iwzirən (i-, i-, ф-). Rac. wzr.

awəzwəz, **ⴰⵡⵣⵡⵣ**,
n.m. (a-, u-, ф-). *Lancinement, douleur aiguë.* pl. id uwəzwəz. Rac. wz$_3$.

awəzzəε, **ⴰⵡⵣⵣⵄ**,
n.m. (a-, u-, ф-). *Achat de viande, partage de mouton ou d'animal égorgé.* pl. id uwəzzəε. Rac. wzε.

awεad, **ⴰⵡⵄⴰⴷ**,
n.m. (a-, u-, ф-). *Fait d'aller spécialement chez quelqu'un ou vers quelque chose, expédition.* pl. id uwεad. Rac. wεd.

awəεεəg, **ⴰⵡⵄⵄⴳ**,
n.m. (a-, u-, ф-). *Hurlement, fait de hurler, souffrance.* pl. id uwəεεəg. Rac. wεg.

awəεεig, **ⴰⵡⵄⵄⵉⴳ**,
n.m. (a-, u-, ф-). *Hurlement.* pl. iwəεεigən (i-, i-, ф-). Rac. wεg.

awəɣwəɣ, **ⴰⵡⵖⵡⵖ**,
n.m. (a-, u-, ф-) *Vagissement.* pl. id uwəɣwəɣ. Rac. wɣ.

ax, **ⴰⵅ**,
voir aɣ.

axatəl, **ⴰⵅⴰⵜⵍ**,
n.m. (a-, u-, ф-). *Fait de se préparer, ou de roder autour de quelque chose, à des fins louches.* pl. id uxatəl. Rac. xtl.

axayəl, **ⴰⵅⴰⵢⵍ**,
n.m. (a-, u-, ф-). *Vue sans discernement, vue floue, difficulté dans la vision.* pl. id uxayəl. voir aussi qqəl, mmatər, smuqqəl, ẓəṛ, ssidəd, ɛmuməc, ssəɛmuməc, qəmməc, rgəb, ẓẓiṛwəl. Rac. xyl.

axazər, **ⴰⵅⴰⵣⵔ**,
n.m. (a-, u-, ф-). *Fait de lorgner.* pl. id uxazər. ▪syn. acəbbəṛ, asxuzzər. voir aussi qqəl, mmatər, smuqqəl, ẓəṛ, ssidəd, ɛmuməc, ssəɛmuməc, rgəb, ẓẓiṛwəl, qəmməc. Rac. xzr.

axbaḍ, **ⴰⵅⴱⴰⴹ**,
n.m. (a-, u-, ф-). *Fait de flanquer.* ▫Jeu d'enfant qui se pratique à deux ou plus. Il ressemble un peu au jeu des jonchets. voir Annexes / axbaḍ. pl. id uxbaḍ. ▪Rq. On l'appelle aussi akṣiṛ. Rac. xbḍ.

axəbbiḍ, **ⴰⵅⴱⴱⵉⴹ**,
n.m. (a-, u-, ф-). *Chute, tombée, effondrement.* ▫Uḍan axəbbiḍ. *Ils sont tombés à plat.* pl. ixəbbiḍən (i-, i-, ф-). On entend aussi par assourdissement [axəppiḍ]. Rac. xbḍ.

axəbbəl, **ⴰⵅⴱⴱⵍ**,
n.m. (a-, u-, ф-). *Enchevêtrement, emmêlement, embarras.* pl. id uxəbbəl. On entend aussi par assourdissement [xəppəl]. voir aussi abəxnunəḍ, asbəxnunəḍ, xəbbala, arəbbəj, arəbbuj. Rac. xbl.

axcaccan, **ⴰⵅⵛⴰⵛⵛⴰⵏ**,
n.m. et adj. (a-, u-, ф-). *Pâle, terne.* pl. ixcaccanən (i-, i-, ф-), f. taxcaccant (ta-, t-), pl.tixcaccanin (ti-,t-). Rac. xcn.

axəclaɛ, **ⴰⵅⵛⵍⴰⵄ**,
n.m. (a-, u-, ф-). *Résidu, dépôt de café.* pl. ixəclaɛən (i-, i-, ф-). On dit aussi lxəclaɛ. Rac. xclɛ.

axcuccən, **ⴰⵅⵛⵓⵛⵛⵏ**,
n.m. (a-, u-, ф-). *Se ternir, être délavé.* pl. id uxcuccən. Rac. xcn.

axdam, **ⴰⵅⴷⴰⵎ**,
n.m. (a-, u-, ф-). *Travail, fait de travailler.* pl. id uxdam. Rac. xdm_3.

axdaɛ, **ⴰⵅⴷⴰⵄ**,
n.m. (a-, u-, ф-). *Duperie, tromperie.* pl. id uxdaɛ. Rac. xdɛ.

axəddaɛ, **ⴰⵅⴷⴷⴰⵄ**,
n.m. et adj. (a-, u-, ф-). *Déloyal, cruel.* pl. ixəddaɛən (i-, i-, ф-), f. taxəddaɛt (ta-, t-), pl. tixəddaɛin (ti-, t-). Rac. xdɛ.

axədmi, **ⴰⵅⴷⵎⵉ**,
n.m. (a-, u-, ф-). *Couteau, poignard.* pl. ixədmay (i-, i-, ф-). dim. taxədməyt (ta-, t-). pl. tixədmay (ti-, t-). Rac. xdm_1.

axḍuṛ, **ⴰⵅⴹⵓⵕ**,
n.m. (a-, u-, ф-). *Jauge.* ▪Prov. Iclu ittḍuṛ am uxḍuṛ u dd irri ula d ləfḍuṛ (aməcli). *Il a passé la journée à se tourner comme une jauge, il n'a même pas gagné un déjeuner.* Se dit des oisifs. pl. ixḍuṛən (i-, i-, ф-). voir Annexes / tiɣirt. Rac. xḍṛ.

axidus, **ⴰⵅⵉⴷⵓⵙ**,
n.m. (a-, u-, ф-). *Burnous de couleur noire(signe de luxe).* pl. ixidas (i-, i-, ф-). voir aussi asəlham, abəṛnuṣ, abubac. Rac. xds.

axitt, **ⴰⵅⵉⵜⵜ**,
n.m. (a-, u-, ф-). *Muscle.* pl. ixittan (i-, i-, ф-). Rac. xt_1.

axixəy, **ⴰⵅⵉⵅⵢ**,
n.m. (a-, u-, ф-). *Déchirure.* pl. id uxixəy. Rac. xy.

axlaf, **ⴰⵅⵍⴰⴼ**,
n.m. (a-, u-, ф-). *Remboursement, indemnisation.* pl. id uxlaf. Rac. xlf.

axlaq, **ⴰⵅⵍⴰⵇ**,
n.m. (a-, u-, ф-). *Création. (Terme religieux d'origine arabe).* pl. id uxlaq. ▪syn. Mzg. asəɣnəy. Rac. xlq.

axlij, **ⴰⵅⵍⵉⵊ**,
n.m. (a-, u-, ф-). *Hameau, touffe.* pl. ixlijən (i-, i-, ф-). Rac. xlj.

axliɛ, **ⴰⵅⵍⵉⵄ**,
n.m. (a-, u-, ф-). *Cible, victime.* pl. ixliɛən (i-, i-, ф-). Rac. xlɛ.

axəlləḍ, **ⴰⵅⵍⵍⴹ**,
n.m. (a-, u-, ф-). *Mélange, confusion, généralisation.* pl. id uxəlləḍ. ▪syn. arfan. Rac. xlḍ.

axəlləf, **ⴰⵅⵍⵍⴼ**,
n.m. (a-, u-, ф-). *Repiquage, transplantation, remplacement.* pl. id uxəlləf. Rac. xlf.

axəlləj, **ⴰⵅⵍⵍⵊ**,
n.m. (a-, u-, ф-). *Enracinement, ancrage.* pl. id uxəlləj. voir aussi aɣəṛɣəṛ, axəwwəl. Rac. xlj.

axəlləṣ, **ⴰⵅⵍⵍⵚ**,
n.m. (a-, u-, ф-). *Paie, fait de payer.* pl. id uxəlləṣ. Rac. xlṣ.

axlul, **ⴰⵅⵍⵓⵍ**,
n.m. (a-, u-, ф-). *Morve, mucus.* ▫Nom d'un jeu qui se pratique par deux ou trois joueurs avec des noyaux de

dattes, un fil mince et un tas de sable. voir Annexes / axlul. pl. ixlulən (i-, i-, ф-). dim. taxlult (ta-, t-), pl. tixlulin (ti-, t-). Rac. xl$_1$.

axəlwaḍ, **ⴰⵅⵍⵡⴰⴹ**,
n.m. et adj. (a-, u-, ф-). *Semeur de zizanie.* pl. ixəlwaḍən (i-, i-, ф-), f. taxəlwaṭṭ (ta-, t-), pl. tixəlwaḍin (ti-, t-). Rac. xlḍ.

axəlwəḍ, **ⴰⵅⵍⵡⴹ**,
n.m. (a-, u-, ф-). *Zizanie, brouille.* pl. id uxəlwəḍ. Rac. xlḍ.

axəlxal, **ⴰⵅⵍⵅⴰⵍ**,
n.m. (a-, u-, ф-). *Bijou porté au pied au-dessus des chevilles.* pl. ixəlxalən (i-, i-, ф-). ▪syn. tisəɣdərt. Rac. xlxl.

axəlxəl, **ⴰⵅⵍⵅⵍ**,
n.m. (a-, u-, ф-). *Folie.* pl. id uxəlxəl. Rac. xl$_3$.

axmar, **ⴰⵅⵎⴰⵔ**,
n.m. (a-, u-, ф-). *Fermentation.* pl. id uxmar. ▪syn. amtan. Rac. xmr.

axmaṛ, **ⴰⵅⵎⴰⵕ**,
n.m. (a-, u-, ф-). *Algue, fougère.* pl. ixmaṛən (i-, i-, ф-). Rac. xmṛ$_1$.

axmaṛjəy, **ⴰⵅⵎⴰⵕⵊⵢ**,
n.m. et adj. (a-, u-, ф-). *Ivrogne, soûlard.* pl. ixmaṛjəyyən (i-, i-, ф-), f. taxmaṛjəyt (ta-, t-), pl. tixmaṛjəyyin (ti-, t-). Rac. xmṛ$_2$.

axəmbuc, **ⴰⵅⵎⴱⵓⵛ**,
n.m. (a-, u-, ф-). pl. ixəmbac (i-, i-, ф-). voir axənbuc. Rac. bx$_7$.

axmi, **ⴰⵅⵎⵉ**,
prép. *Jusqu'à nouvel ordre.* ▫Al axmi! *Jusqu'à nouvel ordre!* ▫Al axmi d yiwəḍ! *Jusqu'à ce qu'il arrive.* Rac. xm$_2$.

axəmma, **ⴰⵅⵎⵎⴰ**,
adv. *Probablement, peut-être.* ▫Axəmma d cəkk ayəkk mmutrəɣ llu. *C'est peut-être toi que j'ai vu tout à l'heure.* ▪syn. twali. Rac. xm$_1$.

axəṃṃagəy, **ⴰⵅⵎⵎⴰⴳⵢ**,
n.m. et adj. (a-, u-, ф-). *Ivrogne, soûlard.* pl. ixəṃṃagəyyən (i-, i-, ф-), f. taxəṃṃagəyt (ta-, t-), pl. tixəṃṃagəyyin (ti-, t-). Rac. xmṛ$_2$.

axəmmas, **ⴰⵅⵎⵎⴰⵙ**,
n.m. et adj. (a-, u-, ф-). *Paysan, métayer.* pl. ixəmmasən (i-, i-, ф-), f. taxəmmast (ta-, t-), pl. tixəmmasin (ti-, t-). Rac. xms.

axəmmi, **ⴰⵅⵎⵎⵉ**,
n.m. (a-, u-, ф-). *Souci.* pl. id uxəmmi. Rac. xm$_4$.

axəmməl, **ⴰⵅⵎⵎⵍ**,
n.m. (a-, u-, ф-). *Débarras, déblayage, remue-ménage.* pl. id uxəmməl. Rac. xml.

axəmməm, **ⴰⵅⵎⵎⴻⵎ**,
n.m. (a-, u-, ф-). *Méditation, souci.* pl. id uxəmməm. Rac. xm$_4$.

axəmməs, **ⴰⵅⵎⵎⵙ**,
n.m. (a-, u-, ф-). *Métayage, fermage.* pl. id uxəmməs. Rac. xms.

axəmxəm, **ⴰⵅⵎⵅⵎ**,
n.m. (a-, u-, ф-). *Rhume, état de celui qui a le rhume.* pl. id uxəmxəm. Rac. xm$_3$.

axna, **ⴰⵅⵏⴰ**,
n.m. (a-, u-, ф-). *Appareil génital, sexe.* pl. ixənwan (i-, i-, ф-). dim. taxna (ta-, t-), pl. tixənwin (ti-, t-). ▪Rq. Ce mot s'utilise tantôt pour désigner le sexe de l'homme, tantôt celui de la femme. Rac. xn$_1$.

axnaf, **ⴰⵅⵏⴰⴼ**,
n.m. (a-, u-, ф-). *Lividité, pâleur.* pl. id uxnaf. Rac. xnf$_1$.

axnas, **ⴰⵅⵏⴰⵙ**,
n.m. (a-, u-, ф-). *Esquif, fléchissement, flexion.* pl. id uxnas. Rac. xns$_1$.

axənbuc, **ⴰⵅⵏⴱⵓⵛ**,
n.m. (a-, u-, ф-). *Insecte, bestiole.* pl. ixənbac (i-, i-, ф-). On dit aussi axəmbuc. dim. taxənbuct, pl. tixənbac. Rac. xnbc.

axəncuc, **ⴰⵅⵏⵛⵓⵛ**,
n.m. (a-, u-, ф-). *Gueule.* ▪Péj. *Visage.* pl. ixəncac (i-, i-, ф-), f. taxəncuct (ta-, t-), pl. tixəncac (ti-, t-). voir aussi aɣənsu, udəm, aqəmmum, aɣənbu. Rac. xnc.

axənfəf, **ⴰⵅⵏⴼⴻⴼ**,
n.m. (a-, u-, ф-). *Fait de fumer des cigarettes.* pl. id uxənfəf. Rac. xnf$_2$.

axənfəṛ, **ⴰⵅⵏⴼⵕ**,
n.m. (a-, u-, ф-). *Fait de tirer ou de tenir par les naseaux(en parlant des animaux).* pl. id uxənfəṛ. Rac. xnfṛ.

axənfuf, **ⴰⵅⵏⴼⵓⴼ**,
n.m. (a-, u-, ф-). *Pédoncule, bout par lequel le piment ou la tomate sont reliés à la tige, partie contenant les graines pour le piment ou la tomate par exemple.* ▪Fig. *Cigarette.* pl. ixənfaf (i-, i-, ф-). Rac. xnf$_2$.

axənfuṛ, **ⴰⵅⵏⴼⵓⵕ**,
n.m. (a-, u-, ф-). *Naseau.* pl. ixənfaṛ (i-, i-, ф-). Rac. xnfṛ.

axnif, **ⴰⵅⵏⵉⴼ**,
n.m. et adj. (a-, u-, ф-). *Livide, pâle.* ▪Rq. Il s'utilise parfois dans le sens de *burnous.* pl. ixnifən (i-, i-, ф-), f. taxnift (ta-, t-), pl. tixnifin (ti-, t-). Rac. xnf$_1$.

axənnəg, **ⴰⵅⵏⵏⴳ**,
n.m. (a-, u-, ф-). *Dégagement, départ (fort).* pl. id uxənnəg. voir aussi aḥidəw, aṭəbbəg, aḥawəl, aṛənnək, illay. Rac. xng.

axənnig, **ⴰⵅⵏⵏⵉⴳ**,
n.m. (a-, u-, ф-). *Misère (terme dit en colère).* pl. ixənnigən (i-, i-, ф-). Rac. xng.

axənnət, **ⴰⵅⵏⵏⵜ**,
n.m. (a-, u-, ф-). *Dorlotement.* pl. id uxənnət. Rac. xnt.

axənnus, **ⴰⵅⵏⵏⵓⵙ**,
n.m. et adj. (a-, u-, ф-). *Enfant, adolescent.* Ce mot s'utilise souvent péjorativement. pl. ixənnusən (i-, i-, ф-), f. taxənnust (ta-, t-), pl. tixənnusin (ti-, t-). Rac. xns$_2$.

axəntac, **ⴰⵅⵏⵜⴰⵛ**,
n.m. et adj. (a-, u-, ф-). *Bricoleur, fouilleur, fouineur.* pl. ixəntacən (i-, i-, ф-), f. taxəntact (ta-, t-), pl. tixəntacin (ti-, t-). Rac. xntc.

axəntəc, **ⴰⵅⵏⵜⵛ**,
n.m. (a-, u-, ф-). *Bidouillage.* pl. id uxəntəc. Rac. xntc.

axəppiḍ, **ⴰⵅⴱⴱⵉⴹ**,
n.m. (a-, u-, ф-). voir axəbbiḍ.

axəppəl, **ⴰⵅⴱⴱⵍ**,
n.m. (a-, u-, ф-). voir axəbbəl.

axṛaḍ, **ⴰⵅⵕⴰⴹ**,
n.m. (a-, u-, ф-). *Fait de peigner les cheveux.* pl. id uxṛaḍ. Rac. xṛḍ$_1$.

axṛaṛaḍ, **ⴰⵅⵕⴰⵕⴰⴹ**,
n.m. et adj. (a-, u-, ф-). *Abîmé, vétuste, faible.* pl. ixṛaṛaḍən (i-, i-, ф-), f. taxṛaṛatt (ta-, t-), pl. tixṛaṛaḍin (ti-, t-). Rac. xṛḍ$_2$.

axṛaw, **ⴰⵅⵕⴰⵡ**,
n.m. (a-, u-, ф-). *Griffure, taraudage.* pl. id uxṛaw. Rac. xṛw.

axərbabac, **ⴰⵅⵔⴱⴰⴱⴰⵛ**,
n.m. et adj. (a-, u-, ф-). *Boutonneux.* pl. ixərbabacən (i-, i-, ф-), f. taxərbabact (ta-, t-), pl. tixərbabacin (ti-, t-). Rac. xrbc$_2$.

axərbəc, **ⴰⵅⵔⴱⵛ**,
n.m. (a-, u-, ф-). *Rayure, rature.* pl. id uxərbəc. Rac. xrbc$_2$.

axərbic, **ⴰⵅⵔⴱⵉⵛ**,
n.m. (a-, u-, ф-). *École maternelle, garderie, crèche.* pl. ixərbicən (i-, i-, ф-). Rac. xrbc$_2$.

axəṛbəq, **ⴰⵅⵕⴱⵇ**,
n.m. (a-, u-, ф-). *Déraison, désordre.* pl. id uxəṛbəq. Rac. xṛbq.

axərbuc, **ⴰⵅⵔⴱⵓⵛ**,
n.m. (a-, u-, ф-). *Petit du lapin.* pl. ixərbac (i-, i-, ф-). voir aussi ayəṛẓiẓ, agnin, tawtult. Rac. xrbc$_1$.

axərdus, **ⴰⵅⵔⴷⵓⵙ**,
n.m. (a-, u-, ф-). *Prison.* pl. ixərdas (i-, i-, ф-). Rac. xrds.

axrib, **ⴰⵅⵔⵉⴱ**,
n.m. (a-, u-, ф-). *Fente, brèche, embrasure, faille.* pl. ixribən (i-, i-, ф-). Rac. xrb.

axṛiṛəḍ, **ⴰⵅⵕⵉⵕⴹ**,
n.m. (a-, u-, ф-). *Vétusté, délabrement, usure.* pl. id uxṛiṛəḍ. Rac. xṛḍ$_2$.

axəṛṛaṣ, **ⴰⵅⵕⵕⴰⵚ**,
n.m. et adj. (a-, u-, ф-). *Métreur, personne qui estime ou évalue.* pl. ixəṛṛaṣən (i-, i-, ф-), f. taxəṛṛaṣt (ta-, t-), pl. tixəṛṛaṣin (ti-, t-). Rac. xṛṣ.

axərraz, **ⴰⵅⵔⵔⴰⵣ**,
n.m. (a-, u-, ф-). *Cordonnier.* pl. ixərrazən (i-, i-, ф-), f. taxərrazt (ta-, t-), pl. tixərrazin (ti-, t-). ▪syn. acərrak. Rac. xrz.

axərrəf, **ⴰⵅⵔⵔⴼ**,
n.m. (a-, u-, ф-). *Récolte de dattes.* ▪syn. ankəḍ. ▪Fig. *Vieillissement, divagation, déraison.* ▪syn. ahərgəm. pl. id uxərrəf. Rac. xrf.

axərri, **ⴰⵅⵔⵔⵉ**,
n.m. (a-, u-, ф-). *Recul, marche-arrière.* pl. id uxərri. Rac. xr.

axəṛṛiḍ, **ⴰⵅⵕⵕⵉⴹ**,
n.m. (a-, u-, ф-). *Hachure, sillon, fissure.* pl. ixəṛṛiḍən (i-, i-, ф-). Rac. xṛḍ$_2$.

axəṛṛim, **ⴰⵅⵕⵕⵉⵎ**,
n.m. (a-, u-, ф-). *Moquerie, baliverne, baratin, sornette, fadaise.* pl. ixəṛṛimən (i-, i-, ф-), f. taxəṛṛimt (ta-, t-), pl. tixəṛṛimin (ti-, t-). Rac. xṛm.

axəṛṛiq, **ⴰⵅⵕⵕⵉⵇ**,
n.m. (a-, u-, ф-). *Accroc, balafre, entaille, brèche.* ▪Fig. *Vagin.* pl. ixəṛṛiqən (i-, i-, ф-). Rac. xṛq$_2$.

axəṛṛiw, **ⴰⵅⵕⵕⵉⵡ**,
n.m. (a-, u-, ф-). *Coup de griffe.* pl. ixəṛṛiwən (i-, i-, ф-). Rac. xṛw.

axəṛṛəm, **ⴰⵅⵕⵕⵎ**,

n.m. (a-, u-, ф-). *Déraison, divagation, aberration.* pl. id uxəṛṛəm. Rac. xṛm.

axəṛṛəq, **ⴰⵅⵕⵕⵇ**,
n.m. (a-, u-, ф-). *Déchirement d'un tissu ou d'une chair.* pl. id uxəṛṛəq. Rac. xṛq$_2$.

axəṛṛəṣ, **ⴰⵅⵕⵕⵚ**,
n.m. (a-, u-, ф-). *Estimation, suggestion.* ▪Fig. *Imagination, affabulation.* pl. id uxəṛṛəṣ. Rac. xṛṣ.

axəṛṛuq, **ⴰⵅⵕⵕⵓⵇ**,
n.m. (a-, u-, ф-). *Haillon.* pl. ixəṛṛuqən (i-, i-, ф-). ▪syn. tacəlliqt, aḥiḍuḍ. Rac. xṛq$_1$.

axəṛxac, **ⴰⵅⵕⵅⴰⵛ**,
n.m. et adj. (a-, u-, ф-). *Qui craquèle.* pl. ixəṛxacən (i-, i-, ф-), f. taxəṛxact (ta-, t-), pl. tixəṛxacin (ti-, t-). La forme féminine taxəṛxact signifie *Vieille voiture, bagnole.* Rac. xṛxc$_2$.

axəṛxəc, **ⴰⵅⵕⵅⵛ**,
n.m. (a-, u-, ф-). *Craquelage.* pl. id uxəṛxəc. Rac. xṛxc$_2$.

axəṛxəṛ, **ⴰⵅⵕⵅⵕ**,
n.m. (a-, u-, ф-). *Fait de se vider, désertion, dépeuplement.* pl. id uxəṛxəṛ. Rac. xṛ.

axəṛxuc, **ⴰⵅⵕⵅⵓⵛ**,
n.m. (a-, u-, ф-). Nom d'un jeu qui se pratique par deux ou trois joueurs avec des noyaux de dattes et des petits cailloux ronds (à la forme de billes et au nombre de trois : un pour chaque joueur). voir Annexes / axəṛxuc. pl. ixəṛxucən (i-, i-, ф-). Rac. xṛxc$_1$.

axsar, **ⴰⵅⵙⴰⵔ**,
n.m. (a-, u-, ф-). *Perte, détérioration, échec, pourrissement.* pl. id uxsar. Rac. xsr$_2$.

axsas, **ⴰⵅⵙⴰⵙ**,
n.m. (a-, u-, ф-). *Mie.* pl. ixsasən (i-, i-, ф-). Ce mot s'utilise surtout à Figuig d'en Haut. ▪syn. ifəs. Rac. xs$_4$.

axsay, **ⴰⵅⵙⴰⵢ**,
n.m. (a-, u-, ф-). *Extinction.* pl. id uxsay. Rac. xsy$_2$.

axtan, **ⴰⵅⵜⴰⵏ**,
n.m. (a-, u-, ф-). *Excision, circoncision.* pl. id uxtan. Rac. xtn.

axṭaṛ, **ⴰⵅⵟⴰⵕ**,
n.m. (a-, u-, ф-). *Voyage.* pl. id uxṭaṛ. Rac. xṭṛ.

axtin, **ⴰⵅⵜⵉⵏ**,
voir awəxtən.

axəttan, **ⴰⵅⵜⵜⴰⵏ**,
n.m. (a-, u-, ф-). *Personne qui circoncit, circonciseur.* pl. ixəttanən (i-, i-, ф-). Rac. xtn.

axəṭṭaṛəy, **ⴰⵅⵟⵟⴰⵕⵢ**,
n.m. et adj. (a-, u-, ф-). *Voyageur, vacancier.* pl. ixəṭṭaṛəyyən (i-, i-, ф-), f. taxəṭṭaṛəyt (ta-, t-), pl. tixəṭṭaṛəyyin (ti-, t-). Rac. xṭṛ.

axtu, **ⴰⵅⵜⵓ**,
interj. Appellatif pour féminin. ▫Axtu! ul ẓriɣ wimam! *Ma chère! je n'ai pas vu ton frère!* Pour masculin, on dit awdi. ▪syn. aməɣla. ▪Rq. Ce mot est en usage à Figuig d'en haut. Rac. xt$_3$.

axub, **ⴰⵅⵓⴱ**,
n.m. (a-, u-, ф-). *Ulcération, échec, déception.* pl. id uxub. Rac. xb$_2$.

axuc, **ⴰⵅⵓⵛ**,
n.m. (a-, u-, ф-). *Trou, creux, cave, ravin, fosse, tombe, excavation, fossé, abîme, gouffre, dépression.* ▫Taxuct n uḍaṛ. *Voûte plantaire.* La forme féminine plurielle tixucin. signifie : damier, échiquier ou un jeu d'enfants qui nécessite sept joueurs, une balle de la taille de celle de tennis et un mur au raz duquel sont pratiqués sept petits trous tixucin de la taille de la balle. voir Annexes / axuc. pl. ixucən (i-, i-, ф-). dim. taxuct (ta-, t-). pl. tixucin (ti-, t-). voir aussi aqbun, axxun, bəḥbuḥa, ifli / ifri, anɣuṛ, taṣṛaft. Rac. xc.

axuləḍ, **ⴰⵅⵓⵍⴹ**,
n.m. (a-, u-, ф-). *Fréquentation (en parlant de personnes uniquement).* pl. id uxuləḍ. Rac. xlḍ.

axunəj, **ⴰⵅⵓⵏⵊ**,
n.m. (a-, u-, ф-). *Comportement intégriste, adhésion à l'intégrisme.* pl. id uxunəj. Rac. xnj.

axwanjəy, **ⴰⵅⵡⴰⵏⵊⵢ**,
n.m. et adj. (a-, u-, ф-). *Intégriste, fanatique.* pl. ixwanjəyyən (i-, i-, ф-), f. taxwanjəyt (ta-, t-), pl. tixwanjəyyin (ti-, t-). Rac. xnj.

axəwwəl, **ⴰⵅⵡⵡⵍ**,
n.m. (a-, u-, ф-). *Enracinement, prolifération, propagation.* pl. id uxəwwəl. voir aussi axəlləj, aɣəṛɣəṛ. Rac. xwl.

axəwwəṛ, **ⴰⵅⵡⵡⵕ**,
n.m. (a-, u-, ф-). *Taraudage, fouissage.* pl. id uxəwwəṛ. Rac. xwṛ.

axxay, **ⴰⵅⵅⴰⵢ**,
exclamatif. utilisée pour exprimer une joie. ▫Axxay d ass! *Quelle journée!* Cette phrase peut signifier *"Quelle belle journée!"* ou *"Quelle mauvaise journée!"* Rac. x$_1$.

axxi-dd, **ⴰⵅⵅⵉ ⴷⴷ**,
exclamatif. *Quel, quels, quelle, quelles.* ▫Axxi-dd d argaz! *Quel homme!* ▫Axxi-dd d ass! *Quel beau jour!* Rac. x$_1$.

axxun, **ⴰⵅⵅⵓⵏ**,
n.m. (a-, u-, ɸ-). *Trou.* (Terme en usage surtout à Figuig d'en Haut). pl. ixxunən (i-, i-, ɸ-). voir aussi aqbun, axuc, bəḥbuḥa, ifli / ifri, anɣuṛ, anu, taṣṛaft, tamətṃuṛt. Rac. xn_2.

axəyyəb, **ⴰⵅⵢⵢⴱ**,
n.m. (a-, u-, ɸ-). *Déception.* pl. id uxəyyəb. Rac. xyb.

ay$_1$, **ⴰⵢ**,
interj. *Eh, oh, ô.* utilisée pour attirer l'attention ou pour appeler. ▪Rq. Ce mot se réalise aussi "a" devant un mot qui commence par une consonne ou une semi-consonne. A mmi! *Ô mon fils!* et "ay" obligatoirement devant un mot qui commence par une voyelle. Ay argaz! *Ô homme!* Rac. y_1.

ay$_2$, **ⴰⵢ**,
interj. *Aïe.* Rac. y_2.

ay$_3$, **ⴰⵢ**,
pro. et n. 1°pro. *Qui*, *que*, *ce que*. ▪Rq. ce mot se réalise aykk obligatoirement devant un mot qui commence par une voyelle et ay ou aykk devant une consonne ou une semi-consonne. ▫Ay təxsəd, illa. *Il y a tout ce que tu veux.* ▫Ay tənnid illa. *Tout ce que tu pourrais imaginer existe.* ▫Aykk illan illa t. *Il y a ce qu'il y a. Il n'y a rien à faire. Ce qui est fait est fait. Rien ne change.* ▫Ay d aɣilas! *On dirait une panthère !* ▫Ay d cəkk ? Littrl. (C'est toi ?), cette expression s'utilise pour signifier : "*C'est tout ? Tu es satisfait, servi ?"* Elle peut être utilisée aussi pour montrer qu'on a trouvé une vérité cachée. Ay d cəkk ay xfi yutən! *Ah! C'est toi donc qui as barré mon nom!* On dit aussi aw d.
2°n.m. (a-, u-, ɸ-) / (a-, wa-, a-). Quand il est nom, il est toujours suivi des démonstartifs u et n. ▫Ayən. *Cela.* ▫Ayu. *Ceci.* ▫Ayu n tmurt. *Cette terre.* ▫Ayu n irgazən. *Ces hommes.* ▫Ayən n tmurt. *Cette terre-là.* ▫Ayən n irgazən. *Ces hommes-là.* ▫Təmmutərd ayən n urgaz d uyən n tməṭṭut ? *As-tu vu cet homme et cette femme ?* ▫Sukk uyən n wass, u cəkk ẓṛin. *Depuis ce jour-là, ils ne t'ont pas vu.* ▫Ayn iẓṛu d wayn iẓṛu i tmuṛawin! *Il a vu tant et tant de pays!* ▫Ayu chạl si nəmsussun. *Ça fait longtemps depuis que nous nous connaissons.* ▫Cḥal ayu i nnayər ? *Nous sommes quel jour de janvier ?* ▪Rq. On entend chez certains locuteurs [awu] au lieu de [ayu]. Il s'agit de variantes personnelles. *pl. Ce nom n'admet pas de pluriel. Rac. y_3.

ay$_4$, **ⴰⵢ**,
conj. *Que.* Utilisée pour prière ou pour souhait. ▫Ay tɣul ac! *S'il te plaît!*

ayamanəy, **ⴰⵢⴰⵎⴰⵏⵢ**,
n.m. et adj. (a-, u-, ɸ-). *Yéménite.* pl. iyamanəyyən (i-, i-, ɸ-), f. tayamanəyt (ta-, t-), pl. tiyamanəyyin (ti-, t-).

ayawəh, **ⴰⵢⴰⵡⵃ**,
interj. Le sens premier de ce mot est perdu. Il s'utilise uniquement dans l'expression "Amin ayawəh" : "Amen" avec insistance. Rac. ywh.

ayaɣ, **ⴰⵢⴰⵖ**,
voir anaɣ.

ayəddid, **ⴰⵢⴷⴷⵉⴷ**,
n.m. (a-, u-, ɸ-). *Une outre, aphtes.* ▪Fig. *Homme gros et indolent.* L'outre se fait à l'aide de la peau de chèvre par opposition à la baratte (tayəndubutt) faite de peau de mouton. ▫Llant tyəddidin ikk inəɣ nnəc. *Tu as des aphtes dans le palais de ta bouche.* ▫Ayəddid n Gaw. *L'outre de Gao.* Se dit d'une outre très grande. ▪Rq. Avant, ce type d'outres provenait du désert de Gao au Mali. pl. iyəddidən (i-, i-, ɸ-). dim. tayəddítt (ta-, t-), pl. tiyəddidin (ti-, t-). Rac. yd_6.

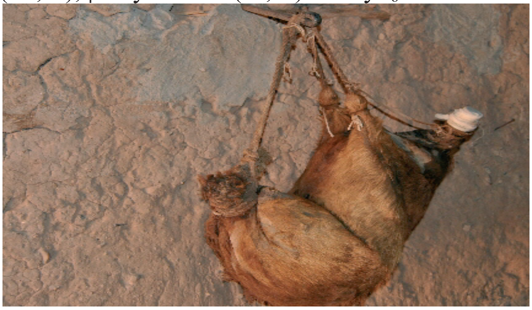

ayəddid

aydəf, **ⴰⵢⴷⴼ**,
n.m. (a-, u-, ɸ-). *Réunion, assemblée, groupe, foule.* ▫Llan yyn aydəf ! *Ils se sont réunis.* ▫Ẓṛix idjən n uydəf n itbirən. *J'ai vu un groupe de pigeons.* ▫Təyyu-y-aydəf d way tətla. *Elle s'est réunie avec les siens.* pl. iyədfən (i-, i-, ɸ-), dim. taydəft (ta-, t-), pl. tiyədfin (ti-, t-). Rac. ydf.

aydi, **ⴰⵢⴷⵉ**,
n.m. (a-, u-, ɸ-). *Chien.* ▫Aydi ishawhaw, ṃucc isṃaww. *Le chien aboie, le chat miaule.* ▫Ul iɛlim cṛa am uydi n tməzgida. *Il n'a rien comme le chien de la mosquée.* Expression qui signifie qu'il est d'une misère terrible. ▫Aydi n waman. *La loutre.* Ce mot est utilisé par les écoliers. ▫Ssəkkərɣ aydi issəkkər tajlalt nnəs. Littrl. (J'ai ordonné au chien ; il a ordonné à sa queue.) Expression utilisée quand on demande à une personne de faire un travail et que cette personne ordonne à une autre de le faire à sa place. ▪Prov. Aməlli u-lli d taydətt nnəɣ, u dd ttisn iyḍan n middən. *Si ce n'était pas notre chienne, les chiens des autres ne viendraient pas chez nous.* Se dit pour

signifier que le défaut est en nous et il ne faut pas le chercher ailleurs. ▪Prov. Aydi məẓẓyan, aydi məqqṛan : aydi d aydi. *Petit chien, grand chien : le chien est chien.* Se dit d'une personne qui ne veut pas changer de comportement malgré son âge. ▪Prov. Aydi ul ittifat aydi. *Le chien ne dépasse pas le chien. Les chiens sont frères.* Se dit quand des mauvaises personnes se solidarisent. pl. iyḍan (i-, i-, ф-), femelle, taydətt (ta-, t-), pl. tiyḍiḍin (ti-, t-). Rac. yd_1.

aydər, **ⴰⵢⴷⵔ**,
n.m. (a-, u-, ф-). Variété de dattes. voir tiyni. pl. iyədran (i-, i-, ф-). Rac. ydr_1.

aydud, **ⴰⵢⴷⵓⴷ**,
n.m. (a-, u-, ф-). *Peuple.* ▪Fig. *Multitude, fourmillement, foisonnement.* ▫Aw d aydud! *On dirait un peuple!* Se dit quand il y a du vacarme. pl. iydudən (i-, i-, ф-). Rac. yd_5.

aydur, **ⴰⵢⴷⵓⵔ**,
n.m. (a-, u-, ф-). *Chauffe-eau, grosse marmite, citerne.* ▪Fig. *Ordinateur ou toute machine ayant une grande forme ou une forme de tour.* pl. iyudar (i-, i-, ф-). dim. Taydurt. *Couscoussier géant.* pl. tiyudar (ti-, t-). ▪voir aussi aqbuc, taxdimt, tkukutt, taməṛmitt. Rac. ydr_2.

ayəffus, **ⴰⵢⴼⴼⵓⵙ**,
n.m. et adj. (a-, u-, ф-). *La droite, droit (e).* ▫Fus ayəffus. *La main droite.* pl. iyəffusən (i-, i-, ф-), f. tayəffust (ta-, t-), pl. tiyəffusin (ti-, t-). ▪ant. aẓlmaḍ. ▪Rq. Ce mot s'utilise dans les ksours du nord-est. Ailleurs, on dit afusəy. Rac. fs_7

ayjaṛ, **ⴰⵢⵊⴰⵕ**,
n.m. (a-, wa-, a-). *Intervalle.* ▫Ayjaṛ aɣ d Fṛanṣa. *Il y a un grand écart entre nous et la France.* ▫Ayjaṛ aɣ d wayjaṛ aɣ d tudərt. Littrl. (Ecart et écart entre nous et la vie.) *Il y a un gouffre entre nous et la vie.* pl. id wayjaṛ. voir aussi jaṛ et wajaṛ. Rac. $jṛ_1$.

aykiḍu, **ⴰⵢⴽⵉⴹⵓ**,
n.m. (a-, wa-, a-). *Aïkido.* pl. id waykiḍu. Rac. ykḍ.

aykk, **ⴰⵢⴽⴽ**,
pro. voir ay_3.

ayəl, **ⴰⵢⵍ**,
v.tr. (Conjg. 66). *Suspendre, accrocher, pendre.* ▫Tuyl tayyətt. *Elle a pendu le gigot.* ▫Təlla tuyl asɣun. Littrl. (Elle a suspendu le cordon). *Elle accouche.* ▫Qqimənt tɣawsiwin uylənt. *Les affaires sont restées suspendues.* ▪syn. ssəylulu. Rac. yl_1.

aylas, **ⴰⵢⵍⴰⵙ**,
n.m. (a-, u-, ф-). *Herbe de blé ou d'orge avant la formation des épis.* ▫Sukk afəṛ ukk ylas al uwṛaɣ i təzdayt. *Depuis la feuille d'herbe de blé jusqu'au jaune dans le palmier. De l'hiver à l'automne.* pl. id uylas. Rac. yls.

aylim, **ⴰⵢⵍⵉⵎ**,
n.m. (a-, u-, ф-). *Le vélin, peau d'animal utilisée pour y façonner le pain, établi.* pl. iylimən (i-, i-, ф-). aylim ≠ iləm. Rac. lm_4.

ayəlləl, **ⴰⵢⵍⵍⵓⵍ**,
n.m. (a-, u-, ф-). *Le mirage.* ▫Tuɣ iffud, immutr ayəlləl, iɣill d aman. *Il avait soif. Il a vu le mirage. Il a cru que c'était de l'eau.* pl. iyəllal (i-, i-, ф-). Rac. yl_5.

ayəllu n təzdayin

ayəllu$_1$, **ⴰⵢⵍⵍⵓ**,
n.m. (a-, u-, ф-). *Groupement.* ▫Ayəllu n təzdayin. *Un groupement de palmier.* pl. iyəlwan (i-, i-, ф-) / iyəlla (i-, i-, ф-). Rac. yl_3.

ayəllu$_2$, **ⴰⵢⵍⵍⵓ**,
n.m. (a-, u-, ф-). *Variété de dattes de très grande taille très appréciée dans la zone de Ich.* voir tiyni. pl. iyəlwan (i-, i-, ф-). Rac. yl_3.

aylulu, **ⴰⵢⵍⵓⵍⵓ**,
n.m. (a-, u-, ф-). *Fait d'être suspendu, suspension.* pl. id uylulu. Rac. yl_1.

ayləw, **ⴰⵢⵍⵡ**,
n.m. (a-, u-, ф-). *Grand sac fait de peau de bovin destiné au transport de la farine.* pl. iyəlwən (i-, i-, ф-). voir aussi acəmmuc, tackart, takəmmust, aləmsu, taqənḍaṛt, sirəs, atəllis, taεlawt, tayṛaṛt, tazəεbunəyt, aclif. Rac. ylw.

ayəlwal, **ⴰⵢⵍⵡⴰⵍ**,
n.m. (a-, u-, ф-). *Giron, entrejambe, sinus.* pl. iyəlwalən (i-, i-, ф-). dim. tayəlwalt (ta-, t-), pl. tiyəlwalin (ti-, t-). Au féminin, tayəlwalt, c'est aussi la pièce qui transporte la pierre pour les frondes ou les lance-pierres. Rac. ylwl.

ayəlzim, **ⴰⵢⵍⵣⵉⵎ**,
n.m. (a-, u-, ф-). *Pioche.* ▪Prov. Tayəlzimt n sənn n wudmawən u zzis qqaz! *Ne creuse pas avec la pioche qui a deux faces ou à double tranchant!* Il faut se

méfier des hypocrites! ▫Ayəlzim n isməɣ. *Pioche dotée de pointe.* ▪Prov. Isəhl uylzim ukk fus n wi t ul nəttcit. *La pioche est facile dans la main de celui qui ne l'utilise pas.* Tout est facile pour quelqu'un qui ne fait rien. pl. iyəlzam (i-, i-, ф-), dim. tayəlzimt (ta-, t-), pl. tiyəlzimin (ti-, t-). Rac. ylzm.

ayəlzəm, **ⴰⵖⵍⵣⵎ**,
n.m. (a-, u-, ф-). *Fait de piocher, de labourer.* (langage jeune). pl. id uyəlzəm. Rac. ylzm.

ayəmlul, **ⴰⵖⵎⵍⵓⵍ**,
n.m. et adj. (a-, u-, ф-). *Naïf, candide.* pl. iyəmlal (i-, i-, ф-), f. tayəmlult (ta-, t-), pl. tiyəmlal (ti-, t-). Rac. ml$_1$.

ayəm, **ⴰⵖⵎ**,
v.tr. (Conjg. 66). *Puiser.* ▫Tuyəm dd aman sukk anu. *Elle a puisé de l'eau du puits.* ▫Ittaym aman. locution qui signifie : *Il meurt, il gît, il agonise.* ▫Yuyəm t id ubulusəy. *Le policier a tiré le secret de lui.* ▪Prov. Ul ittiyəm taqbuct day aɣənja. *La marmite n'est desservie que par la louche.* Chaque chose a son connaisseur. Rac. ym$_1$.

ayəmməm, **ⴰⵖⵎⵎⴻⵎ**,
n.m. (a-, u-, ф-). *Ablutions sans eau, souvent avec une pierre*. pl. id uyəmməm. Rac. ymm.

ayəmmun, **ⴰⵖⵎⵎⵓⵏ**,
n.m. (a-, u-, ф-). *Parcelle, soles, plate-bande, carré de terrain, unité de mesure de terrain correspondant à 13 / 1 mètres.* pl. iyəmmunən (i-, i-, ф-), dim. tayəmmunt (ta-, t-), pl. tiyəmmunin (ti-, t-). voir aussi tayəmmunt. ▪Rq. Après un numéral, on utilise parfois la forme "gəmmun". ▫Məlyun gəmmun.= Melyun n iyəmmunən. *Un million de parcelles.* voir ayəmmun. Rac. ymn$_1$.

ayən, **ⴰⵖⵏ**,
n.m. (a-, u-, ф-) / (a-, wa-, a-). voir ay$_3$.

ayna, **ⴰⵖⵏⴰ**,
n.m. (a-, u-, ф-). *Basses-eaux.* pl. id uyna. Rac. yn$_1$.

ayəndubu, **ⴰⵖⵏⴷⵓⴱⵓ**,
n.m. (a-, u-, ф-). *Baratte.* La baratte peut se faire avec la peau de mouton par opposition à l'outre (tayədditt) qui se fait à l'aide de la peau de chèvre. pl. iyənduba (i-, i-, ф-). dim. tayəndubutt (ta-, t-), pl. tiyənduba (ti-, t-). ▪syn. tandutt, tanəwwart. Rac. nd.

ayniw, **ⴰⵖⵏⵉⵡ**,
n.m. (a-, u-, ф-). *Datte.* pl. iyniwən (i-, i-, ф-), dim. tayniwt (ta-, t-), pl. tiyniwin (ti-, t-).voir Annexes / ayniw, azday, tiyni. Rac. yn$_2$.

ayṛaḍ, **ⴰⵖⵕⴰⴹ**,
n.m. (a-, wa-, a-). *Lion.* ▫Ayṛaḍ isṛəɛṛuɛ. *Le lion rugit.* ▫Mmis n wayṛaḍ d agəzzuz. *Le petit du lion c'est le lionceau.* pl. ayṛaḍən (ф-, w-, ф-), femelle, tayṛatt (t-, t-), pl. tayṛaḍin (t-, t-). ▪syn. rég. izəm. Rac. yṛḍ.

ayraw, **ⴰⵖⵔⴰⵡ**,
n.m. (a-, u-, ф-). *Ramassage, collectage, la quantité ramassée.* pl. id uyraw. Rac. yrw.

ayərsu, **ⴰⵖⵔⵙⵓ**,
n.m. (a-, u-, ф-). *Calligonum azel.* Arbre localisé au niveau des grandes dunes Iberdayen / Tzirett au nord-est de Figuig. Il pousse sur les zones sablonneuses il est fixateur de sable des grandes dunes. Son bois est de couleur blanche et il est très fragile. Ses feuilles caduques sont d'un vert vif et détiennent beaucoup d'eau, ses racines sont très profondes ; elles s'utilisaient pour le tannage des peaux. pl. iyərsa (i-, i-, ф-). Rac. rs$_5$.

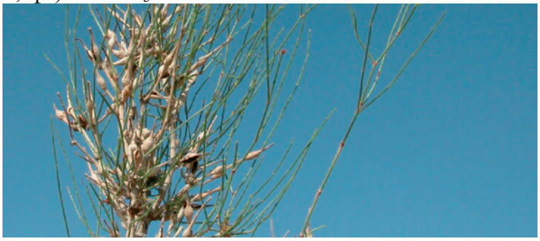

ayərsu

ayṛuṛ, **ⴰⵖⵕⵓⵕ**,
n.m. (a-, u-, ф-). *Jalon, repère, foyer d'un jeune marié qui a quitté ses parents.* pl. iyṛuṛən (i-, i-, ф-), dim. tayṛuṛt (ta-, t-), pl. tiyṛuṛin (ti-, t-). ▫Tayṛuṛt est aussi une forme très ancienne de sépulture reconnaissable au tas de pierres en forme de petite pyramide(50 à 70 cm) sur la partie visible de la tombe. Rac. yṛ$_2$.

ayrurəs, **ⴰⵖⵔⵓⵔⵙ**,
n.m. (a-, u-, ф-). *Frisson, frissonnement, frémissement causé par une émotion, un bruit grinçant ou un aliment aigre.* pl. id uyrurəs. voir aussi aqaqa, arjiji / tarjajut, aṛkikəḍ, aṛqiqəf, ajummət, aqbubəs, arəɛɛəd. Rac. yrs.

ayəṛẓiẓ, **ⴰⵖⵕⵥⵉⵥ**,
n.m. (a-, u-, ф-). *Lièvre*. pl. iyəṛẓaẓ (i-, i-, ф-) / iyəṛẓiẓən (i-, i-, ф-), femelle, tayərẓiẓt (ta-, t-), pl. tiyərẓiẓin (ti-, t-) / tiyərẓaẓ (ti-, t-). Rac. yṛẓ.

aysas, **ⴰⵖⵙⴰⵙ**,
n.m. et adj. (a-, u-, ф-). *Doux, lisse.* ▪ant. azulay. pl. iysasən (i-, i-, ф-), f. taysast (ta-, t-), pl. tiysasin (ti-, t-). Rac. ys$_5$.

ayəssu, **ⴰⵖⵙⵙⵓ**,
n.m. (a-, u-, ф-). *Abattoir.* pl. iyəssa (i-, i-, ф-). ▪Rq.

On dit aussi yussu. Rac. ysm.

aysum, ⴰⵢⵙⵓⵎ,
n.m. (a-, u-, ф-). *Viande, chair.* pl. iysumən (i-, i-, ф-). ▪syn. taqədditt, taxliɛt. ▪syn. rég. tifya. Rac. ysm.

aytal, ⴰⵢⵜⴰⵍ,
n.m. (a-, u-, ф-). *Descendance, progéniture, personnes à charge.* pl. iytalən (i-, i-, ф-). Rac. ytl.

ayətca, ⴰⵢⵜⵛⴰ,
adv. et n.m. (a-, u-, ф-). *Demain.* ▫Ayətca xad xəṭṛəɣ. *Je voyagerai demain.* ▫Illa akidi uyətca. Littrl. (Il y a demain avec moi). *J'ai du temps.* ▫Ass u niɣ ayətca, ad nawəḍ, ad nawəḍ. *Tôt ou tard, nous arriverons.* ▫Ayətca n. *Le lendemain.* ▫Ayətca n tɣuyyit. *Le lendemain de la guerre.* pl. id uyətca. ▪syn. rég. azəkka, adəttca, tiwəcca. Rac. ytc.

ayt, ⴰⵢⵜ,
art. et préfixe. pl. *Les, ceux de.* Dans l'aire de Figuig, comme article, c'est surtout la forme "At" qui est utilisée. Ayt s'utilise comme préfixe : ayətma *(ceux de ma mère = mes frères).* Rac. yt.

ayətma, ⴰⵢⵜⵎⴰ,
voir yuma.

ayəttidir, ⴰⵢⵜⵜⵉⴷⵉⵔ,
n.m. (a-, wa-, a-). Variété de dattes. pl. id wayəttidir. voir tiyni. Rac. dr$_3$.

ayəṭṭum, ⴰⵢⵟⵟⵓⵎ,
n.m. (a-, u-, ф-). *Collier, chaînette, barre, lingot.* pl. iwəḍman (i-, i-, ф-). Rac. yḍm.

ayu, ⴰⵢⵓ,
voir y$_5$.

ayud, ⴰⵢⵓⴷ,
n.m. (a-, u-, ф-) / (ф-, ф-, ф-). *Un instant.* ▪Rq. devant les prépositions "si" et "di", ce mot se réalise "ud" et les deux prépositions respectivement "sukk / səgg" et "ukk / gg". ▫Sukk udu. *Dès maintenant. Dorénavant.* ▫Al ayudu. *Bientôt.* ▫Yudu. *Maintenant.* ▫Yudən. *Autrefois.* pl. iyudən (i-, i-, ф-). Rac. yd$_3$/kd$_2$.

ayugəy, ⴰⵢⵓⴳⵢ,
n.m. et adj. (a-, u-, ф-). *Yogi.* pl. iyugəyyən (i-, i-, ф-), f. tayugəyt (ta-, t-), pl. tiyugəyyin (ti-, t-). Rac. yg.

ayujil, ⴰⵢⵓⵊⵉⵍ,
n.m. et adj. (a-, u-, ф-). *Orphelin.* ▪Prov. Ssirəyyət n wuṛɣ ul təssymi-y-ayujil. *Une colonne d'or n'arrive pas à nourrire un orphelin.* Tout ce qu'on fait pour un orphelin/étranger n'est pas suffisant à ses yeux. Un étranger s'estime toujours lésé malgré tout ce qu'on fait pour lui. ▪Prov. Mi irəttcəl uyujil təttaɣ tbica al təqqnənt tḥuna. *Quand un orphelin se marie, il pleut et les magasins ferment.* Se dit lors d'une malchance explicable par notre origine sociale ou familiale seulement. pl. iyujilən (i-, i-, ф-), f. tayujilt (ta-, t-), pl. tiyujilin (ti-, t-). Rac. yjl.

ayum, ⴰⵢⵓⵎ,
n.m. (a-, u-, ф-). *Axe.* pl. iyumən (i-, i-, ф-). Rac. ym$_2$.

ayya, ⴰⵢⵢⴰ,
v.intr. (Conjg. 24). *Dégager.* ▫Ayya xfi! *Dégage-toi de moi! Laisse-moi tranquille!* Ce verbe ne se conjugue qu'à l'impératif : (ayya, ayyat, ayyamt). ▫interj. *Allez!* Ayya, kkərt! *Allez, debout!* voir aussi xənnəg, balak, ḥḥidəw, lləy, ḥawəl, ṛənnək, ṭəbbəg. Rac. y$_5$.

ayyaw$_1$, ⴰⵢⵢⴰⵡ,
n.m. (a-, wa-, a-). *Petit-fils, arrière-petit-fils, descendant, progéniture.* pl. ayyawən (a-, wa-, a-), f. tayyawt (ta-, ta-), pl. tayyawin (ta-, ta-). Rac. yw$_1$.

ayyaw$_2$, ⴰⵢⵢⴰⵡ,
n.m. (a-, wa-, a-). *Sixième mois lunaire.* pl. ayyawən (a-, wa-, a-). Rac. yw$_2$.

ayyay, ⴰⵢⵢⴰⵢ,
n.m. (a-, wa-, a-). *Chants de la zone des oasis et du Sahara dont on répète le refrain ou l'interjection* "ayyay". pl. id wayyay.

ayyicəy, ⴰⵢⵢⵉⵛⵢ,
n.m. et adj. (a-, u-, ф-). *Habitant de Ich (petit village près de Figuig et de Aïn Sefra).* pl. iyyicəyyən (i-, i-, ф-), f. tayyicəyt (ta-, t-), pl. tiyyicəyyin (ti-, t-).

ayyəy, ⴰⵢⵢⵓⵢ,
v.tr. /intr. ind. (Conjg. 66). *Refuser.* ▫Yuyyəy xəfsən. *Il les a refusés.* ▫Yuyyəy. *Il a refusé.* ▫Yuyyəy ad iffəɣ. *Il ne veut pas sortir.* Rac. y$_4$.

ayəz, ⴰⵢⵥ,
v.tr. (Conjg. 66). *Ôter la barbe des épis, ébarber.* ▫Tuɣ ttayzəɣ iməndi. *J'ôtais les barbes des épis de blé.* Rac. yz$_1$.

ayəzzar, ⴰⵢⵥⵥⴰⵔ,
n.m. (a-, u-, ф-). *Boucher, charcutier.* pl. iyəzzarən (i-, i-, ф-), f. tayəzzart (ta-, t-), pl. tiyəzzarin (ti-, t-). ▪syn. bab n uysum. ▪syn. rég. anəgzam. Rac. gẓṛ.

ayəzzər, ⴰⵢⵥⵥⵔ,
n.m. (a-, u-, ф-). *Travail dans une boucherie.* ▪Fig. *Massacre, déchiquetage, morcellement, hachage.* pl. id uyəzzər. Rac. gẓṛ.

ayəzzum, **ⴰⵢⵣⵣⵓⵎ**,
n.m. (a-, u-, ф-). *Blessure.* pl. iyəzzumən (i-, i-, ф-). Rac. yzm.

azadəz, **ⴰⵣⴰⴷⵣ**,
n.m. (a-, u-, ф-). *Pilon, racine de dent.* pl. izudaz (i-, i-, ф-). Rac. dz$_1$.

azakka, **ⴰⵣⴰⴽⴽⴰ**,
n.m. (a-, u-, ф-). *Zakat, impôt de purification dans l'islam.* pl. id uzakka. Rac. zk.

aẓalim, **ⴰⵥⴰⵍⵉⵎ**,
n.m. (a-, u-, ф-). *Oignon.* pl. iẓalimən (i-, i-, ф-). Rac. ẓlm.

azar, **ⴰⵣⴰⵔ**,
n.m. (a-, wa-, a-). *Fruit du zizyphus.* ▪Fig. *Beau gosse.* ▫Ifəs n wazarən nəqqaṛ as "titbirin". Mətta d abərcan islaw nəqqaṛ as "ticməjt". Nous appelons l'intérieur / la graine d'un noyau de zizyphus "titbirin" *(pigeonnes / colombes).* S'il est noir et fané, nous l'appelons ticməjt *(esclave)*. ▪Prov. Maykk iqḍa uzar ukk mar ? *Que peut un fruit de zizyphus pour une barbe ?* Se dit pour signifier que la quantité donnée est insuffisante ou que la solution proposée n'est pas adéquate. pl. azarən (a-, wa-, a-). voir aussi azəgg^{w}ar, tazəgg^{w}art, tazart. Rac. zr$_2$.

azay, **ⴰⵣⴰⵢ**,
n.m. (a-, u-, ф-). *Asphodèle (asphodelus cerasiferus).* pl. izayən (i-, i-, ф-). Rac. zy.

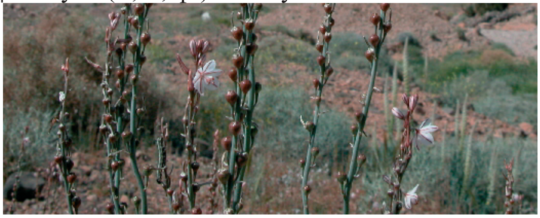

azay

azayəd, **ⴰⵣⴰⵢⴷ**,
n.m. (a-, u-, ф-). *Ajout, addition.* pl. id uzayəd. Rac. zyd.

aẓbaṛ, **ⴰⵥⴱⴰⵕ**,
n.m. (a-, u-, ф-). *Ébranchage, ébranchement.* ▪Fig. *Fait de parler sur le dos de quelqu'un.* pl. id uẓbaṛ. Rac. ẓbṛ$_2$.

azbəg, **ⴰⵣⴱⴳ**,
n.m. (a-, u-, ф-). *Bracelet.* pl. izəbgan (i-, i-, ф-). ▪syn. sanəqqu. Rac. zbg.

azəbbal, **ⴰⵣⴱⴱⴰⵍ**,
n.m. (a-, u-, ф-). *Ordurier.* pl. izəbbalən (i-, i-, ф-), f. tazəbbalt (ta-, t-), pl. tizəbbalin (ti-, t-). On entend aussi par assourdissement [azəppal]. Rac. zbl.

azəbbəl, **ⴰⵣⴱⴱⵍ**,
n.m. (a-, u-, ф-). *Ramassage d'ordures.* ▪Fig. *Vie basse.* pl. id uzəbbəl. On entend aussi par assourdissement [azəppəl]. Rac. zbl.

aẓəbbəl, **ⴰⵥⴱⴱⵍ**,
n.m. (a-, u-, ф-). *Scandale ou grave erreur.* pl. id uẓəbbəl. On entend aussi par assourdissement : [aẓəppəl]. Rac. ẓbl.

azəbbuj, **ⴰⵣⴱⴱⵓⵊ**,
n.m. (a-, u-, ф-). *Olivier sauvage, oléastre.* ▪Fig. *Cheveux bien fournis roulés, cheveux africains.* On entend aussi [ajəbbuj] et [azəppuj]. pl. izəbbujən (i-, i-, ф-). voir aussi azəmmur. Rac. zbj.

azəbbunzəy, **ⴰⵣⴱⴱⵓⵏⵣⵢ**,
n.m. (a-, u-, ф-). *Cadeau, présent, récompense.* pl. izəbbunzay (i-, i-, ф-). On dit aussi [azəppunzəy]. Rac. zbnz.

azbibəy, **ⴰⵣⴱⵉⴱⵢ**,
n.m. et adj. (a-, u-, ф-). *Violet.* ▫Udm azbibəy. *Face violette.* pl. izbibəyyən (i-, i-, ф-), f. tazbibəyt (ta-, t-), pl. tizbibəyyin (ti-, t-). Rac. zb$_2$.

azdad, **ⴰⵣⴷⴰⴷ**,
n.m. et adj. (a-, u-, ф-). *Mince, fin, maigre.* ▫Cəkk d azdad! *Tu es mince/maigre.* ▫Adanən inuɣ d izdadən (mes intestins sont minces) *Je crains les problèmes./ Je crains pour mon image.* pl. izdadən (i-, i-, ф-), f. tazdatt (ta-, t-), pl. tizdadin (ti-, t-). Le dimunitif tazdatt signifie fièvre passagère. ▫Təlla di təzdatt. *J'ai une fièvre.* ▪ant. azəwwar. Rac. zd.

azdaḥ, **ⴰⵣⴷⴰⵃ**,
n.m. (a-, u-, ф-). *Rosserie, fait de donner un grand coup à quelqu'un.* pl. id uzdaḥ. voir aussi azəddiḥ. Rac. dh$_2$.

azdar, **ⴰⵣⴷⴰⵔ**,
n.m. (a-, u-, ф-). *Effondrement, éboulement, affaissement, enlisement.* pl. id uzdar. Rac. zdr$_1$.

azday$_1$, **ⴰⵣⴷⴰⵢ**,
n.m. (a-, u-, ф-). *Union, abouchement, raccordement, jonction.* pl. id uzday. Rac. zdy$_2$.

azday$_2$, **ⴰⵣⴷⴰⵢ**,
n.m. (a-, u-, ф-). *Palmier mâle.* pl. izdayən (i-, i-, ф-). La femelle est dite tazdayt, pl. tizdayin (ti-, t-).▫Azday aḍəṛḍuṛ. Palmier mâle dont le pollen est visqueux et de ce fait inutile pour l'insémination des palmiers femelles. ▪Prov. Ca-d tazdayt təttaṛəw tiyni nnəs. *Chaque palmier donne sa datte. Tel père tel fils.* voir Annexes / azday, ayniw, tiyni. Rac. zdy$_3$.

azdaɣ, **ⴰⵣⴷⴰⵖ**,

n.m. (a-, u-, ф-). *Occupation, logement, fait d'habiter ou d'occuper.* pl. id uzdaɣ. Rac. zdɣ.

azəddam, ⴰⵣⴷⴷⴰⵎ,
n.m. (a-, u-, ф-). *Ramassage ou abattage de bois.* pl. id uzəddam. Rac. zdm.

azəddiḥ, ⴰⵣⴷⴷⵉⵃ,
n.m. (a-, u-, ф-). *Bourrade, horion, un grand coup donné à quelqu'un.* pl. izəddiḥən (i-, i-, ф-). Rac. dh$_2$.

azəddiy, ⴰⵣⴷⴷⵉⵢ,
n.m. (a-, u-, ф-). *Série, suite.* ▫Azəddiy n ibakurən. *Une série de figues.* pl. izəddiyən (i-, i-, ф-). Rac. zdy$_2$.

azəddəɛ, ⴰⵣⴷⴷⵄ,
n.m. (a-, u-, ф-). *Renversement.* pl. id uzəddəɛ. Rac. zdɛ.

aẓḍuy, ⴰⵥⴹⵓⵢ,
n.m. (a-, u-, ф-). *Fibre, brin.* pl. iẓḍuyən (i-, i-, ф-). Rac. ẓḍy$_2$.

aẓḍəy, ⴰⵥⴹⵢ,
n.m. (a-, u-, ф-). *Quenouille.* ▪Fig. *Svelte.* ▫Təllmənt tsədnan s tẓəḍyin n uqəccuḍ. *Les femmes filent avec des quenouilles en bois.* ▫Ayən n twacunt day d taẓḍəyt! *Cette fille est svelte.* pl. iẓəḍyən (i-, i-, ф-). dim. taẓḍəyt (ta-, t-), pl. tiẓəḍyin (ti-, t-). Rac. ẓḍy$_1$.

tiẓəḍyin

azədɣat, ⴰⵣⴷⵖⴰⵜ,
n.m. (a-, u-, ф-). *Année passée, an dernier.* ▫Azədɣat ukk yur n kṭubəṛ, lliɣ i Muɣəl. *Le mois d'octobre de l'an dernier, j'étais à Moughel.* ▫D azədɣat n 2007 ay təffɣəd si Ṣbəlyun. *C'est une année avant 2007 que tu as quitté l'Espagne.* ▫Asəggʷas in azədɣat. *Il y a deux ans.* pl. id uzədɣat. Rac. zdɣt.

azəffan, ⴰⵣⴼⴼⴰⵏ,
n.m. et adj. (a-, u-, ф-). *Acrobate, saltimbanque.* ▪Fig. *Petit menteur, baladin, bateleur.* pl. izəffanən (i-, i-, ф-), f. tazəffant (ta-, t-), pl. tizəffanin (ti-, t-). voir aussi akərkas, ahərrad, ahəyyaṭ, acəncan, aẓəffaṭ, abəlɛuḍ. Rac. zfn.

aẓəffaṭ, ⴰⵥⴼⴼⴰⵟ,
n.m. et adj. (a-, u-, ф-). *Grand menteur nuisible.* pl. iẓəffaṭən (i-, i-, ф-), f. aẓəffaṭ (ta-, t-). pl. tiẓəffaṭin (ti-, t-). voir aussi akərkas, ahərrad, ahəyyaṭ, acəncan, azəffan, abəlɛuḍ. Rac. ẓfṭ.

azəffi, ⴰⵣⴼⴼⵉ,
n.m. (a-, u-, ф-). *Fait de (se) dénuder, (se) déshabiller.* pl. id uzəffi. Rac. zf$_4$.

azəffən, ⴰⵣⴼⴼⵏ,
n.m. (a-, u-, ф-). *Mensonge intentionnel.* pl. id uzəffən. voir aussi akərkəs, ahərrəd, ahəffəf, ahəyyəṭ, acəncən, aẓəffəṭ, abəlɛəḍ. Rac. zfn.

aẓəffəṛ, ⴰⵥⴼⴼⵕ,
n.m. (a-, u-, ф-). *Sifflement.* pl. id uẓəffəṛ, Rac. ẓfṛ.

aẓəffəṭ, ⴰⵥⴼⴼⵟ,
n.m. (a-, u-, ф-). *Gros mensonge, fait de dire de gros mensonges nuisibles.* pl. id uẓəffəṭ. voir aussi akərkəs, ahərrəd, ahəffəf, ahəyyəṭ, acəncən, azəffən, abəlɛəḍ. Rac. ẓfṭ.

azfəl, ⴰⵣⴼⵍ,
n.m. (a-, u-, ф-). *Fouet, bastonnade.* ▫Yuɣ azfəl. *Il a été fouetté.* pl. izəflawən (i-, i-, ф-). Rac. zfl.

aẓəfṛanəy, ⴰⵥⴼⵕⴰⵏⵢ,
n.m. et adj. (a-, u-, ф-). *De couleur safran, safrané.* ▫Asəlham aẓəfṛanəy. *Un burnous safran / safrané.* pl. iẓəfṛanəyyən (i-, i-, ф-), f. taẓəfṛanəyt (ta-, t-), pl. tiẓəfṛanəyyin (ti-, t-). Rac. ẓfṛn.

azəfzaf, ⴰⵣⴼⵣⴰⴼ,
n.m. et adj. (a-, u-, ф-). *Hurlant, qui hurle, souffleur.* pl. izəfzafən (i-, i-, ф-), f. tazəfzaft (ta-, t-), pl. tizəfzafin (ti-, t-). Rac. zf$_5$.

azəfzəf, ⴰⵣⴼⵣⴼ,
n.m. (a-, u-, ф-). *Hurlement* (en parlant du vent), *sifflement.* pl. id uzəfzəf. Rac. zf$_5$.

azgal, ⴰⵣⴳⴰⵍ,
n.m. (a-, u-, ф-). *Fait de rater, échec, manque.* pl. id uzgal. Rac. zgl.

azgaw, ⴰⵣⴳⴰⵡ,
n.m. (a-, u-, ф-). *Couffin, banne.* pl. izgawən (i-, i-, ф-). dim. tazgawt (ta-, t-), pl. tizgawin (ti-, t-). Rac. zgw.

aẓəgḍuf, ⴰⵥⴳⴹⵓⴼ,
n.m. (a-, u-, ф-). *Ortie.* pl. iẓəgḍufən (i-, i-, ф-). Rac. ẓgḍf.

azəggʷar, ⴰⵣⴳⴳⵯⴰⵔ,
n.m. (a-, u-, ф-). *Fruit de zizyphus.* Ce mot est utilisé dans certaines localités de la région de Figuig pour signifier *figue.* pl. izəggʷarən (i-, i-, ф-). On dit aussi, par assourdissement de "ggʷ", azəkkʷar. ▪syn. azar. voir aussi buduḥ, bakur, faquy, akəṛḍiḍ, maḍun.

Rac. zwr$_3$.

aẓəggʷaɣ, **ⴰⵥⴳⴳⵯⴰⵖ**,
n.m. et adj. (a-, u-, ф-). *Rouge.* ▫Acḍif aẓəggʷaɣ. (Le tapis rouge). *Le feu, l'enfer.* pl. iẓəggʷaɣən (i-, i-, ф-), f. taẓəggʷaɣt (ta-, t-), pl. tiẓəggʷaɣin (ti-, t-). On entend aussi aẓəkkʷaɣ, f. taẓəkkʷaɣt (ta-, t-). pl. tiẓəkkʷaɣin (ti-, t-). Rac. zwɣ.

azəgmuḥ, **ⴰⵣⴳⵎⵓⵃ**,
n.m. et adj. (a-, u-, ф-). *Fantoche, pantin, polichinelle.* pl. izəgmuḥən (i-, i-, ф-) / izəgmaḥ (i-, i-, ф-), f. tazəgmuḥt (ta-, t-), pl. tizəgmuḥin (ti-, t-) / tizəgmaḥ (ti-, t-). Rac. zgmḥ.

azgən, **ⴰⵣⴳⵏ**,
n.m. (a-, u-, ф-). *Moitié*. ▫Azgən f uzgən. *Fifty-fifty / moitié-moitié.* ▫Azgən n yiḍ. *Minuit.* ▫Azgən n wass. *Midi.* ▫Azgən d uzgən. *Moitié et moitié. Demi et demi.* ▫Azgən n ubrid. *Mi-chemin.* ▫Azgən n bnadəm. *Moitié d'un homme/ homme de faible santé.* ▫Azgən n wawal. *Propos non complet.* ▫Azgən n uɣyul. Littrl. (Moitié d'un âne). *Homme très lent et stupide.* ▫Immut uzgən nnəs. *Il est indolent. Il est paralytique. Il souffre de l'épilepsie.* ▫Izznəz f uzgən n utiy. *Il a vendu à moitié prix.* ▫Nəttc d maziɣ d uzgən. Littrl. (Je suis amazighe et demi.) *Je suis purement amazighe.* pl. izəgnan (i-, i-, ф-). Rac. zgn.

aẓəgẓəg, **ⴰⵥⴳⵥⴳ**,
n.m. (a-, u-, ф-). *Fait de zézayer de façon discontinue, zézaiement discontinu ou entrecoupé.* pl. id uẓəgẓəg. Rac. ẓg$_2$.

azəgzəl, **ⴰⵣⴳⵣⵍ**,
n.m. (a-, u-, ф-). *Résumé, raccourci.* pl. id uzəgzəl. Rac. gzl.

azhar, **ⴰⵣⵀⴰⵔ**,
n.m. (a-, u-, ф-). *Ardeur, vitalité.* pl. id uzhar. Rac. zhr$_1$.

aẓhaṛ, **ⴰⵥⵀⴰⵕ**,
n.m. (a-, u-, ф-). *Floraison, brillance*. pl. id uẓhaṛ. voir aussi afiffəy, aqisqəs, tiqqisqəst, abəṛqiqəs, abagəẓ, aṣəmməṛ, asissəɣ, aẓinẓəṛ. Rac. zhr$_3$.

azəhhir, **ⴰⵣⵀⵀⵉⵔ**,
n.m. (a-, u-, ф-). *Vocifération, hurlement.* pl. izəhhirən (i-, i-, ф-). Rac. zhr$_1$.

azəhhər, **ⴰⵣⵀⵀⵔ**,
n.m. (a-, u-, ф-). *Vocifération, hurlement (fait de vociférer, de hurler).* pl. id uzəhhər. Rac. zhr$_1$.

aẓəhhəṛ, **ⴰⵥⵀⵀⵕ**,
n.m. (a-, u-, ф-). *Tâtonnement.* pl. id uẓəhhəṛ. Rac. ẓhṛ.

azəḥwal, **ⴰⵣⵃⵡⴰⵍ**,
n.m. et adj. (a-, u-, ф-). voir aẓəṛwal. pl. izəḥwalən (i-, i-, ф-), f. tazəḥwalt (ta-, t-), pl. tizəḥwalin (ti-, t-).

azif, **ⴰⵣⵉⴼ**,
n.m. (a-, u-, ф-). *Fuite, accélération.* pl. id uzif. ▪syn. tazzla, tafya, taṛəwla, ansaf. Rac. zf$_5$.

aẓifuḍ, **ⴰⵥⵉⴼⵓⴹ**,
n.m. et adj. (a-, u-, ф-). *Charogne, pourri.* pl. iẓifaḍ (i-, i-, ф-), f. taẓifutt (ta-, t-), pl. tiẓifaḍ (ti-, t-). Rac. ẓfḍ.

aẓilal, **ⴰⵥⵉⵍⴰⵍ**,
n.m. (a-, u-, ф-). *Col (géographique).* pl. iẓilalən (i-, i-, ф-). Rac. ẓl$_6$.

azilləz, **ⴰⵣⵉⵍⵍⵣ**,
n.m. (a-, u-, ф-). *Tristesse, affliction.* pl. id uzilləz. ▪syn. acuccən. Rac. zlz.

azim, **ⴰⵣⵉⵎ**,
n.m. (a-, u-, ф-). *Jappement, gémissement.* pl. id uzim. Rac. zm$_1$.

azimləl, **ⴰⵣⵉⵎⵍⵓⵍ**,
n.m. (a-, u-, ф-). *Fait d'être très blanc.* pl. id uzimləl. Rac. ml$_1$.

azinəz, **ⴰⵣⵉⵏⵣ**,
n.m. (a-, u-, ф-). voir asinəz. pl. id uzinəz.

aẓinẓəṛ, **ⴰⵥⵉⵏⵥⵕ**,
n.m. (a-, u-, ф-). *Rougeoiement, ardeur.* pl. id uẓinẓəṛ. voir aussi afiffəy, aqisqəs, tiqqisqəst, aẓhaṛ, abəṛqiqəs, abagəẓ, aṣəmməṛ, asissəɣ. Rac. ẓnẓṛ.

azinzəɣ, **ⴰⵣⵉⵏⵣⵖ**,
n.m. (a-, u-, ф-). voir asinzəɣ.

azir, **ⴰⵣⵉⵔ**,
n.m. (a-, u-, ф-). *Romarin.* pl. izirən (i-, i-, ф-). Rac. zr$_5$.

azir

aẓiṛaṛ, **ⴰⵥⵉⵕⴰⵕ**,
n.m. et adj. (a-, u-, ф-). *Long*. pl. iẓiṛaṛən (i-, i-, ф-), f. taẓiṛaṛt (ta-, t-), pl. tiẓiṛaṛin (ti-, t-). ▪ant. uqsif, acərnənnay. Rac. ẓṛ$_6$.

aẓiṛəṛ, **ⴰⵥⵉⵕⵓⵕ**,
n.m. (a-, u-, ф-). *Allongement, prolongation.* pl. id uẓiṛəṛ. ▪ant. təqsəf, asəqsəf. Rac. ẓṛ$_6$.

azirrəf, **ⴰⵣⵉⵔⵔⴼ**,
n.m. (a-, u-, ɸ-). *Précipitation, fait de se dépêcher.* pl. id uzirrəf. Rac. zrf$_2$.

aẓiṛwəl, **ⴰⵥⵉⵕⵡⵍ**,
n.m. (a-, u-, ɸ-). *Strabisme, fait de bigler ou de loucher, loucherie.* pl. id uẓiṛwəl. Rac. ẓṛwl.

azirəz, **ⴰⵣⵉⵔⵣ**,
n.m. (a-, u-, ɸ-). *Attente.* ▪syn. taməṛɛiwt, aṛaju. pl. id uzirəz. Rac. zrz$_1$.

aziṛẓay, **ⴰⵣⵉⵕⵥⴰⵢ**,
n.m. (a-, u-, ɸ-). pl. id uziṛẓay. voir asiṛẓay.

aziwa, **ⴰⵣⵉⵡⴰ**,
n.m. (a-, u-, ɸ-). *Régime de dattes.* pl. iziwayən (i-, i-, ɸ-). Rac. zw$_1$.

aziwnən, **ⴰⵣⵉⵡⵏⵓⵏ**,
n.m. (a-, u-, ɸ-). *Fredonnement.* pl. id uziwnən. Rac. zwn$_1$.

aziza, **ⴰⵣⵉⵣⴰ**,
n.m. et adj. (a-, u-, ɸ-). voir azizaw.

azizar, **ⴰⵣⵉⵣⴰⵔ**,
n.m. (a-, u-, ɸ-). voir asizar.

aziẓay, **ⴰⵣⵉⵥⴰⵢ**,
n.m. (a-, u-, ɸ-). voir asiẓay.

iziwayən

azizaw, **ⴰⵣⵉⵣⴰⵡ**,
n.m. et adj. (a-, u-, ɸ-). *Bleu, vert, violet, gris (ce terme est générique).* ▫- Aziza n At Yabal, - aziza n Təyla, - aziza-y-amənzu, - tazizawt, - aziza n ubuzid / aziza-y-abuzid ou aziza tout court, *Variétés de dattes.* voir Annexes / tiyni. Aziza est la variété de dattes la plus chère et la plus appréciée dans la région. C'est un signe d'aisance et de richesse. Avant, dit-on, cette datte était appelée tiyni n uqəlmuq *dattes du capuchon ou dattes de poche* et n'avait pas la valeur dont elle dispose aujourd'hui. ▪Fig. *Corruption, pots de vin.* ▫Djən t ad iyy maykk ixəs s uziza. *Moyennant une corruption, ils l'ont laissé faire ce qu'il voulait.* pl. izizawən (i-, i-, ɸ-) / izizatən (i-, i-, ɸ-), f. tazizawt (ta-, t-), pl. tizizawin (ti-, t-). On dit azizaw ou aziza. Rac. zw$_3$.

azizəw, **ⴰⵣⵉⵣⵡ**,
n.m. (a-, u-, ɸ-). *Verdure, blêmissement.* pl. id uzizəw. Rac. zw$_3$.

aziẓiḍ, **ⴰⵣⵉⵥⵉⴹ**,
n.m. (a-, u-, ɸ-). voir asiẓiḍ.

azizwəy, **ⴰⵣⵉⵣⵡⵢ**,
n.m. et adj. (a-, u-, ɸ-). *Amateur de sucre et de sucreries, se dit de personne qui consomme beaucoup de sucre.* pl. izizway (i-, i-, ɸ-), f. tazizwəyt (ta-, t-), pl. tizizway (ti-, t-). Rac. zw$_4$.

aziẓẓəḍ, **ⴰⵣⵉⵥⵥⴹ**,
n.m. (a-, u-, ɸ-). voir asiẓẓəḍ.

azizzəl, **ⴰⵣⵉⵣⵣⵍ**,
n.m. (a-, u-, ɸ-). voir asizzəl.

azəkkənfu, **ⴰⵣⴽⴽⵏⴼⵓ**,
n.m. (a-, u-, ɸ-). *Superflu, trop-plein.* pl. izəkkənfa (i-, i-, ɸ-). Rac. zknf.

aẓəkkun, **ⴰⵥⴽⴽⵓⵏ**,
n.m. (a-, u-, ɸ-). *Avoine.* ▫Mi ncərz aẓəkkun ad ac t nini. *Quand nous aurons semé de l'avoine, nous te le dirons.* ▫Issəkk xəfs azəkkun. *Il l'a torturé / tabassé.* pl. iẓəkkunən (i-, i-, ɸ-). ▫At Ẓəkkun. Habitants de l'ex-ksar (Aɣṛəm n At Ẓəkkun) situé à Figuig et que le roi Moulay Smaël a sévèrement battu et ravagé. voir aussi imǝndi, timẓin, irdən. Rac. ẓwn.

azəkkʷar, **ⴰⵣⴽⴽⵯⴰⵔ**,
n.m. (a-, u-, ɸ-). pl. izəggʷarən (i-, i-, ɸ-). voir azəggʷar.

aẓəkkʷaɣ, **ⴰⵥⴽⴽⵯⴰⵖ**,
n.m. (a-, u-, ɸ-). voir aẓəggʷaɣ.

aẓəkṛən, **ⴰⵥⴽⵕⵏ**,
n.m. (a-, u-, ɸ-). *Verrouillage.* pl. id uẓəkṛən. Rac. ẓkṛn.

aẓəkṛun, **ⴰⵥⴽⵕⵓⵏ**,
n.m. (a-, u-, ɸ-). *Targette.* pl. iẓəkṛunən (i-, i-, ɸ-). dim. taẓəkṛunt (ta-, t-), pl. tiẓəkṛunin (ti-, t-). On utilise aussi la forme ẓẓəkṛun. Rac. ẓkṛn.

azlalaf, **ⴰⵣⵍⴰⵍⴰⴼ**,
n.m. et adj. (a-, u-, ɸ-). *Qui roussit.* pl. izlalafən (i-, i-, ɸ-), f. tazlalaft (ta-, t-), pl. tizlalafin (ti-, t-). Rac. zlf.

aẓlaṭ, **ⴰⵥⵍⴰⵟ**,
n.m. (a-, u-, ɸ-). *Misère.* pl. id uẓlaṭ. Rac. ẓlṭ.

azlay, **ⴰⵣⵍⴰⵢ**,
n.m. (a-, u-, ɸ-). *Lancement.* pl. id uzlay. Rac. zly$_2$.

azlaɣ, **ⴰⵣⵍⴰⵖ**,
n.m. (a-, u-, ɸ-). *Bouc.* ▪Fig. *Esprit qui habite les eaux(dit aux enfants).* pl. izulaɣ (i-, i-, ɸ-), femelle,

tazlaɣt (ta-, t-), pl. tizulaɣ (ti-, t-). On dit aussi zalaɣ. "Yuləy zalaɣ!"Littrl. (Il a monté, le bouc!) expression qui signifie *"Il s'est montré intransigeant"*. Rac. zlɣ$_1$.

azəll, **ⴰⵣⵍⵍ**,
n.m. (a-, u-, ф-). *Midi.* ▫Azəll n wazlitən. Littrl. (Le midi des midis.) *En plein midi.* pl. azlitən (a-, wa-, a-). Rac. zl$_2$.

aẓəllaḍ, **ⴰⵥⵍⵍⴰⴹ**,
n.m. et adj. (a-, u-, ф-). *Nu, dévêtu, déshabillé.* ▫Iffəɣ d aẓəllaḍ si tiddart. *Il est sorti nu de la maison.* ▫Adən taẓəllatt nnəc! *Couvre ton corps qui est nu!* ▫Iṛumyən ṣəwwəṛn aṭṭaṣ n tẓəllaḍin. *Les Européens ont peint plusieurs femmes nues.* ▫Taẓəllatt. *Le nu.* pl. iẓəllaḍən (i-, i-, ф-), f. taẓəllatt (ta-, t-), pl. tiẓəllaḍin (ti-, t-). Rac. ẓlḍ.

azəlla, **ⴰⵣⵍⵍⴰ**,
n.m. (a-, u-, ф-). *Série.* ▫Azəlla n iɣatirən. *Une suite d'épines.* pl. izəllatən (i-, i-, ф-). Rac. zl$_1$.

aẓəllal, **ⴰⵥⵍⵍⴰⵍ**,
n.m. (a-, u-, ф-). *Amant.* pl. iẓəllalən (i-, i-, ф-), f. taẓəllalt (ta-, t-), pl. tiẓəllalin (ti-, t-). ▪syn. rég. baḍaḍ. Rac. ẓl$_5$.

azəlləg, **ⴰⵣⵍⵍⴳ**,
n.m. (a-, u-, ф-). *Enfilage.* pl. id uzəlləg. Rac. zlg.

azəllij, **ⴰⵣⵍⵍⵉⵊ**,
n.m. (a-, u-, ф-). *Zellige.* pl. izəllijən (i-, i-, ф-). On dit aussi zzəllij et jjəllij. Rac. zlj.

azəlləj, **ⴰⵣⵍⵍⵊ**,
n.m. (a-, u-, ф-). *Durcissement d'un sol.* pl. id uzəlləj. Rac. zlj.

azəllum, **ⴰⵣⵍⵍⵓⵎ**,
n.m. (a-, u-, ф-). *Maladie du nerf sciatique.* pl. izəllumən (i-, i-, ф-). Rac. zlm$_1$.

azləm, **ⴰⵣⵍⵎ**,
n.m. (a-, u-, ф-). *Chalcides.* ▫Azləm n waman, *Le congre anguille.* pl. izəlman (i-, i-, ф-). Rac. zlm$_2$.

aẓəlmaḍ, **ⴰⵥⵍⵎⴰⴹ**,
n.m. et adj. (a-, u-, ф-). *La gauche, gauche.* pl. iẓəlmaḍən (i-, i-, ф-), f. taẓəlmatt (ta-, t-), pl. tiẓəlmaḍin (ti-, t-). Rac. ẓlmḍ.

aẓəlməḍ, **ⴰⵥⵍⵎⴹ**,
n.m. (a-, u-, ф-). *Fait d'être de gauche, de prendre à gauche, de se comporter maladroitement.* pl. id uẓəlməḍ. Rac. ẓlmḍ.

azəltəf, **ⴰⵣⵍⵜⴼ**,
n.m. (a-, u-, ф-). *État de ce qui est fibreux, hirsute.* pl. id uzəltəf. Rac. zltf.

azluf, **ⴰⵣⵍⵓⴼ**,
n.m. (a-, u-, ф-). *Objet roussi, tête roussie.* pl. izlufən (i-, i-, ф-). Rac. zlf.

azluləf, **ⴰⵣⵍⵓⵍⴼ**,
n.m. (a-, u-, ф-). *Le roussi.* pl. id uzluləf. Rac. zlf.

aẓluləm, **ⴰⵥⵍⵓⵍⵎ**,
n.m. (a-, u-, ф-). pl. id uẓluləm. voir asuẓləm.

azluləɣ, **ⴰⵣⵍⵓⵍⵖ**,
n.m. (a-, u-, ф-). *Grimpette, fuite.* pl. id uzluləɣ. Rac. zlɣ$_1$.

azəlwəḥ, **ⴰⵣⵍⵡⵃ**,
n.m. (a-, u-, ф-). *Jonglerie, balancement.* pl. id uzəlwəḥ. Rac. zlwḥ.

azəlɛəqqu, **ⴰⵣⵍⵄⵇⵇⵓ**,
n.m. (a-, u-, ф-). *Globe oculaire.* ▪Fig. *Témoin lumineux, voyant, webcam.* pl. izəlɛəqqa (i-, i-, ф-). Rac. zlɛq.

azəlɣəm, **ⴰⵣⵍⵖⵎ**,
n.m. (a-, u-, ф-). *Cafard, blatte.* pl. izəlɣam (i-, i-, ф-). dim. tazəlɣəmt (ta-, t-), pl. tizəlɣam (ti-, t-). ▪syn. aẓɣəṛməl. Rac. zlɣm /ẓɣṛml.

aẓmaḍ, **ⴰⵥⵎⴰⴹ**,
n.m. (a-, u-, ф-). *Cautérisation (fait de cautériser ou d'être cautérisé), excitation au feu ou à l'électricité.* pl. id uẓmaḍ. voir aussi iqqad, taməṛɣiwt, asəṛɣi, iṛaf, acmaḍ, ləḥmu, acmuməḍ, acəmməd, akəfkəf, aḥṛuṛəq, alkukəf, asəlkukəf, acəwwəṭ. Rac. ẓmḍ.

azmanəy, **ⴰⵣⵎⴰⵏⵢ**,
n.m. et adj. (a-, u-, ф-). *Ancien, antique, qui aime les choses anciennes, pièce de monnaie ancienne (langage enfant).* pl. izmanəyyən (i-, i-, ф-), f. tazmanəyt (ta-, t-), pl. tizmanəyyin (ti-, t-). Rac. zmn.

azmar, **ⴰⵣⵎⴰⵔ**,
n.m. (a-, u-, ф-). *Capacité, puissance, aptitude.* pl. id uzmar. Rac. zmr$_3$.

aẓmay, **ⴰⵥⵎⴰⵢ**,
n.m. (a-, u-, ф-). *Aspiration, attraction.* pl. id uẓmay. Rac. ẓmy.

azəmbuq, **ⴰⵣⵎⴱⵓⵇ**,
n.m. (a-, u-, ф-). *Le cédrat.* pl. izəmbaq (i-, i-, ф-), f. tazəmbuqt (ta-, t-), pl. tizəmbaq (ti-, t-). Rac. zmbq.

aẓəmmaḍ, **ⴰⵥⵎⵎⴰⴹ**,
n.m. et adj. (a-, u-, ф-). *Qui pratique la cautérisation, excitateur.* pl. iẓəmmaḍən (i-, i-, ф-), f. taẓəmmatt (ta-, t-), pl. tiẓəmmaḍin (ti-, t-). Rac. ẓmḍ.

aẓəmmi, **ⴰⵥⵎⵎⵉ**,

n.m. (a-, u-, ф-). *Essorage, succion.* ▪Fig. *Fait de baiser fortement.* pl. id uẓəmmi. Rac. ẓm$_1$.

aẓəmmiḍ, **ⴰⵥⵎⵎⵉⴹ**,
n.m. (a-, u-, ф-). *Cautérisation, excitation au feu, résultat d'une cautérisation.* pl. iẓəmmiḍən (i-, i-, ф-). Rac. ẓmḍ.

azəmməm, **ⴰⵣⵎⵎⴻⵎ**,
n.m. (a-, u-, ф-). *Prise de note, inscription, notation.* pl. id uzəmməm. Rac. zm$_2$.

azəmmur, **ⴰⵣⵎⵎⵓⵔ**,
n.m. (a-, u-, ф-). *Olive.* pl. izəmmurən (i-, i-, ф-). voir aussi azəbbuj. Rac. zmr$_1$.

azəmẓaḍ, **ⴰⵣⵎⵥⴰⴹ**,
n.m. (a-, u-, ф-). *Estomac.* ▪Prov. Aɛla u-lli d zəmẓaḍ may xəf da nəẓẓaḍ ? Si ce n'était pas l'estomac pourquoi courrons-nous ? Si ce n'est pas pour vivre pourquoi travaille-t-on ? pl. izəmẓaḍən (i-, i-, ф-). ▪syn. rég. iliwi. Rac. ẓḍ$_2$.

azəmzal, **ⴰⵣⵎⵣⴰⵍ**,
n.m. et adj. (a-, u-, ф-). *Envoyé.* pl. izəmzalən (i-, i-, ф-). f. tazəmzalt (ta-, t-). pl. tizəmzalin (ti-, t-). Rac. zl$_5$.

azən, **ⴰⵣⵏ**,
v.tr. (Conjg. 66). *Envoyer.* ▫Yuzən tabṛatt. *Il a envoyé la lettre.* ▫Yuzən mmis ad iɣəṛ i bəṛṛa. *Il a envoyé son fils étudier à l'étranger.* ▫Yuzən tabṛatt i mmis. *Il a envoyé une lettre à son fils.* Rac. zn$_1$.

aznasnəy, **ⴰⵣⵏⴰⵙⵏⵢ**,
n.m. et adj. (a-, u-, ф-). *Znasni. (de Beni Snassen au Rif / Maroc).* pl. iznasnəyyən (i-, i-, ф-), f. taznasnəyt (ta-, t-), pl. tiznasnəyyin (ti-, t-). Taznasnəyt signifie aussi le parler amazighe de Beni Snassen.

aznatəy, **ⴰⵣⵏⴰⵜⵢ**,
n.m. et adj. (a-, u-, ф-). *Zénète. (de la grande tribu amazighe Zénata).* pl. iznatəyyən (i-, i-, ф-), f. taznatəyt (ta-, t-), pl. tiznatəyyin (ti-, t-). Taznatəyt signifie aussi le parler amazighe dit Zénète en usage à Figuig et régions, au Mzab, à Ouargla...).

aẓnay, **ⴰⵥⵏⴰⵢ**,
n.m. et adj. (a-, u-, ф-). ou uẓnay. *Habitant* de Zénaga *(Figuig-d'en-Bas).* pl. iẓnayən (i-, i-, ф-), f. taẓnayt (ta-, t-) / tuẓnayt, pl. tiẓnayin (ti-, t-).

azənbuq, **ⴰⵣⵏⴱⵓⵇ**,
n.m. et adj. (a-, u-, ф-). *Enfant turbulent.* pl. izənbaq (i-, i-, ф-) / izənbuqən (i-, i-, ф-), f. tazənbuqt (ta-, t-), pl. tizənbuqin (ti-, t-) / tizənbaq (ti-, t-). Rac. znbq.

azənfiḍ, **ⴰⵣⵏⴼⵉⴹ**,
n.m. (a-, u-, ф-). *Effondrement ou chute brusque.* ▪Fig. *Grande bêtise, gros mot, grande fête, grand événement.* pl. izənfiḍən (i-, i-, ф-), dim. tazənfiṭṭ (ta-, t-). pl. tizənfiḍin (ti-, t-). Rac. nfḍ$_1$.

azənkikər, **ⴰⵣⵏⴽⵉⴽⵔ**,
n.m. (a-, u-, ф-). *Déplacement lent à cause d'un fardeau.* pl. id uzənkikər. ▪syn. amḥəngaḷ. Rac. znkr.

aẓənkuḍ, **ⴰⵥⵏⴽⵓⴹ**,
n.m. (a-, u-, ф-). *Gazelle (gazella dorcas).* pl. iẓənkaḍ (i-, i-, ф-). femelle, taẓənkutt (ta-, t-). pl. tiẓənkaḍ (ti-, t-). voir aussi izərzər, admu, afəctal, awdad. Rac. ẓnkḍ$_1$.

aẓənnaṛ, **ⴰⵥⵏⵏⴰⵕ,**
n.m. (a-, u-, ф-). *Burnous.* pl. iẓənnaṛən (i-, i-, ф-). dim. taẓənnart (ta-, t-), pl. tiẓənnaṛin (ti-, t-). voir aussi asəlham, axidus, abəṛnuṣ. Rac. ẓnṛ.

azənnay, **ⴰⵣⵏⵏⴰⵢ**,
n.m. et adj. (a-, u-, ф-). *Personne qui s'adonne à l'adultère.* pl. izənnayən (i-, i-, ф-), f. tazənnayt (ta-, t-), pl. tizənnayin (ti-, t-). Rac. zn$_3$.

azənnəd, **ⴰⵣⵏⵏⴷ**,
n.m. (a-, u-, ф-). *Fait de manger trop ou de charger la panse.* pl. id uzənnəd. voir aussi tamətciwt, ufuẓ, asluffəẓ, asəhmuməc, alqaw, aqərwəc, aɣəẓẓi, ahmuməc, asṛaḍ, asəmrurəd, taməjliwt, askaḥ. Rac. znd.

aẓənniḍ, **ⴰⵥⵏⵏⵉⴹ,**
n.m. et adj. (a-, u-, ф-). *Trapu.* pl. iẓənniḍən (i-, i-, ф-), f. taẓənnitt (ta-, t-), pl. tiẓənniḍin (ti-, t-). Rac. nḍ$_2$.

azənqil, **ⴰⵣⵏⵇⵉⵍ**,
n.m. (a-, u-, ф-). *Départ rapide, décollage rapide, essor, envol.* pl. izənqilən (i-, i-, ф-). Rac. nql.

azənqəl, **ⴰⵣⵏⵇⵍ**,
n.m. (a-, u-, ф-). *Arrachage brusque et violent, extirpation.* pl. id uzənqəl. voir aussi azənqil, aclax, acəlfəx, acəlfix, akuffa, afiṭəṛ, akunsər. Rac. nql.

azənzi, **ⴰⵣⵏⵣⵉ**,
n.m. (a-, u-, ф-). *Vente.* pl. id uzənzi. Rac. nz$_2$.

azənzəl, **ⴰⵣⵏⵣⵍ**,
n.m. (a-, u-, ф-). *Réconciliation.* pl. id uzənzəl. Rac. nzl$_2$.

aẓənẓən, **ⴰⵥⵏⵥⵏ**,
n.m. (a-, u-, ф-). *Zézaiement, bourdonnement.* ▫Aẓənẓən n tməẓẓuɣt. *Vibrato, acouphène.* pl. id uẓənẓən. Rac. ẓn.

aẓənẓun, **ⴰⵥⵏⵥⵓⵏ**,

n.m. et adj. (a-, u-, ф-). *Zézayant, muet.* pl. iẓənẓan (i-, i-, ф-), f. taẓənẓunt (ta-, t-), pl. tiẓənẓan (ti-, t-). voir aussi abəkkuc, atəwtaw. Rac. ẓn.

azənzəɣ, **ⴰⵣⵏⵣⵖ**,
n.m. (a-, u-, ф-). voir asənzəɣ.

azəppal, **ⴰⵣⴱⴱⴰⵍ**,
n.m. et adj. (a-, u-, ф-). voir azəbbal.

azəppəl, **ⴰⵣⴱⴱⵍ**,
n.m. (a-, u-, ф-). pl. id uzəppəl. voir azəbbəl.

aẓəppəl, **ⴰⵣⴱⴱⵍ**,
n.m. (a-, u-, ф-). pl. id uẓəppəl. voir aẓəbbəl.

azəppuj, **ⴰⵣⴱⴱⵓⵊ**,
n.m. (a-, u-, ф-). voir azəbbuj.

azəppunzəy, **ⴰⵣⴱⴱⵓⵏⵣⵢ**,
n.m. (a-, u-, ф-). voir azəbbunzəy.

azəqqi, **ⴰⵣⵇⵇⵉ**,
n.m. (a-, u-, ф-). *Fiente, fait de fienter.* pl. id uzəqqi. Rac. zq$_2$.

aẓəqquṛ, **ⴰⵣⵇⵇⵓⵕ**,
n.m. (a-, u-, ф-). *Bois, bois tenant d'un mur à l'autre pour renforcer les murs et pour usage domestique (support pour métier à tisser par exemple).* pl. iẓəɣṛan (i-, i-, ф-), dim. taẓəqquṛt (ta-, t-) *(targette),* pl. tiẓəqquṛin (ti-, t-). ▪syn. aṣɣəṛ. Rac. ẓqṛ / ṣɣṛ$_1$.

azquq, **ⴰⵣⵇⵓⵇ**,
n.m. (a-, u-, ф-). *Esprit, diable, fantôme.* ▫Iyy as izquqən. *Il l'a vexé.* pl. izquqən (i-, i-, ф-). Ce mot s'utilise à Figuig d'en Haut. ▪syn. azɛarəy, azɣuɣ. Rac. zɣ$_5$ / zq$_1$.

azrab, **ⴰⵣⵔⴰⴱ**,
n.m. (a-, u-, ф-). *Inclinaison, hâte.* pl. id uzrab. Rac. zrb$_1$.

azrad, **ⴰⵣⵔⴰⴷ**,
n.m. (a-, u-, ф-). *Régal, délectation, délice.* pl. id uzrad. Rac. zrd$_2$.

aẓṛaḍ, **ⴰⵣⵕⴰⴹ**,
n.m. (a-, u-, ф-). *Fait de pondre des œufs.* ▪Fig. *maigreur, minceur.* pl. id uẓṛaḍ. Rac. ẓṛḍ$_2$.

aẓṛaf, **ⴰⵣⵕⴰⴼ**,
n.m. (a-, u-, ф-). *Grande demande, préciosité, achalandage.* pl. id uẓṛaf. Rac. ẓṛf$_1$.

aẓṛaṛ, **ⴰⵣⵕⴰⵕ**,
n.m. (a-, u-, ф-). *Caillasse, terrain caillouteux.* pl. iẓṛaṛən (i-, i-, ф-). voir aɣun, qabu, aẓṛu, aḍɣaɣ, akurəy, aṛəmmanəy, afətciq, aḥəṭḥuṭ. Rac. ẓṛ$_1$.

azray$_1$, **ⴰⵣⵔⴰⵢ**,
n.m. (a-, u-, ф-). *Passé, désuétude.* pl. id uzray. Rac. zry$_2$.

azray$_2$, **ⴰⵣⵔⴰⵢ**,
n.m. (a-, u-, ф-). *Impureté.* pl. id uzray. Rac. zry$_3$.

aẓəṛbuṭ, **ⴰⵣⵕⴱⵓⵟ**,
n.m. (a-, u-, ф-). *Toupie.* ▪Fig. *Interrupteur mobile.* pl. iẓəṛbuṭən (i-, i-, ф-). On dit aussi : ẓẓəṛbuṭ. Rac. ẓṛbṭ.

aẓəṛḍuḍ, **ⴰⵣⵕⴹⵓⴹ**,
n.m. et adj. (a-, u-, ф-). *De fortune.* pl. iẓəṛḍuḍən (i-, i-, ф-), f. taẓəṛḍutt (ta-, t-), pl. tiẓəṛḍuḍin (ti-, t-). Rac. ẓṛḍ$_2$.

aẓṛəf$_1$, **ⴰⵣⵕⴼ**,
n.m. (a-, u-, ф-). *Le droit.* pl. iẓəṛfan (i-, i-, ф-). ▪syn. tawəngimt. Rac. ẓṛf$_2$.

aẓṛəf$_2$, **ⴰⵣⵕⴼ**,
n.m. (a-, u-, ф-). *Argent (métal).* pl. iẓəṛfan (i-, i-, ф-). Rac. ẓṛf$_3$.

aẓṛi, **ⴰⵣⵕⵉ**,
n.m. (a-, u-, ф-). *Vision.* ▪Fig. *Clairvoyance.* pl. iẓṛa (i-, i-, ф-). Rac. ẓṛ$_2$.

azrir$_1$, **ⴰⵣⵔⵉⵔ**,
n.m. (a-, u-, ф-). *Grappe.* pl. izrirən (i-, i-, ф-). dim. tazrirt (ta-, t-), pl. zririn (ti-, t-). ▫Azrir n uḍil. *Grappe de raisin.* Rac. zr$_8$.

azrir$_2$, **ⴰⵣⵔⵉⵔ**,
n.m. (a-, u-, ф-). *Torchon, essuie-mains.* pl. izrirən (i-, i-, ф-). Rac. zr$_9$.

azrirəy, **ⴰⵣⵔⵉⵔⵢ**,
n.m. (a-, u-, ф-). *Légère rugosité (cuisine).* pl. id uzrirəy. Rac. zry$_4$.

aẓṛəm, **ⴰⵣⵕⵎ**,
n.m. (a-, u-, ф-). *Asticot.* pl. iẓəṛman (i-, i-, ф-). Rac. ẓṛm.

aẓəṛmaḍ, **ⴰⵣⵕⵎⴰⴹ**,
n.m. et adj. (a-, u-, ф-). *Qui rue.* ▪Fig. *Homme instable, maladroit.* pl. iẓəṛmaḍən (i-, i-, ф-), f. taẓəṛmatt (ta-, t-), pl. tiẓəṛmaḍin (ti-, t-). Rac. ẓṛmḍ.

aẓəṛməḍ, **ⴰⵣⵕⵎⴹ**,
n.m. (a-, u-, ф-). *Fait de ruer ou de donner des coups de sabots.* pl. id uẓəṛməḍ. Rac. ẓṛmḍ.

aẓəṛmiḍ, **ⴰⵣⵕⵎⵉⴹ**,
n.m. (a-, u-, ф-). *Coup de sabot.* pl. iẓəṛmiḍən (i-, i-, ф-). Rac. ẓṛmḍ.

azərnən, **ⴰⵣⵔⵏⵏ,**
n.m. (a-, u-, ф-). *Rotation autour de quelqu'un en vue de lui soustraire quelque chose.* pl. id uzərnən. Rac.

zrn.

azərrag, **ⴰⵣⵔⵔⴰⴳ**,
n.m. et adj. (a-, u-, ф-). *Pulvérisateur, aérosol.* pl. izərragən (i-, i-, ф-), dim. tazərragt (ta-, t-), pl. tizərragin (ti-, t-). Rac. zrg.

azərrəd, **ⴰⵣⵔⵔⴷ**,
n.m. (a-, u-, ф-). *Répétition.* pl. id uzərrəd. Rac. zrd$_1$.

azərrəf, **ⴰⵣⵔⵔⴼ**,
n.m. (a-, u-, ф-). *Dépossession, fait de déposséder.* Rac. zrf$_2$.

azərrəg, **ⴰⵣⵔⵔⴳ**,
n.m. (a-, u-, ф-). *Éjection, éjaculation.* pl. id uzərrəg. ▪syn. abəcci. Rac. zrg.

azərri, **ⴰⵣⵔⵔⵉ**,
n.m. (a-, u-, ф-). *Rejet, exclusion.* pl. id uzərri. Rac. zr$_6$.

aẓəṛṛiḍ, **ⴰⵥⵕⵕⵉⴹ**,
n.m. (a-, u-, ф-). *Bande, ruban.* pl. iẓəṛṛiḍən (i-, i-, ф-), dim. taẓəṛṛitt (ta-, t-), pl. tiẓəṛṛiḍin (ti-, t-). Rac. ẓṛḍ$_1$.

azərrig, **ⴰⵣⵔⵔⵉⴳ**,
n.m. (a-, u-, ф-). *Jet.* pl. izərrigən (i-, i-, ф-), dim. tazərrigt (ta-, t-), pl. tizərrigin (ti-, t-). Rac. zrg.

aẓəṛṛuḍ, **ⴰⵥⵕⵕⵓⴹ**,
n.m. (a-, u-, ф-). *Bande, ruban.* pl. iẓəṛṛuḍən (i-, i-, ф-), dim. taẓəṛṛutt (ta-, t-), pl. tiẓəṛṛuḍin (ti-, t-). On dit aussi aẓəṛṛiḍ. ▪Rq. aẓəṛṛuḍ ≠ aẓəṛḍuḍ. Rac. ẓṛḍ$_1$.

azərtif, **ⴰⵣⵔⵜⵉⴼ**,
n.m. (a-, u-, ф-). *Coquin.* pl. izərtifən (i-, i-, ф-), dim. tazərtift (ta-, t-), pl. tizərtifin (ti-, t-). Rac. zrtf.

aẓṛu, **ⴰⵥⵕⵓ**,
n.m. (a-, u-, ф-). *Rocaille.* pl. iẓəṛwan (i-, i-, ф-). voir aussi ayun, qabu, aḍɣaɣ, aẓṛaṛ, akurəy, aṛəmmanəy, afətciq. Rac. ẓṛ$_1$.

azrud, **ⴰⵣⵔⵓⴷ**,
n.m. (a-, u-, ф-). *Mélilot.* pl. izrudən (i-, i-, ф-). Rac. zrd$_3$.

azrurəb, **ⴰⵣⵔⵓⵔⴱ**,
n.m. (a-, u-, ф-). *Éboulement, pente.* pl. id uzrurəb. Rac. zrb$_1$.

aẓəṛwal, **ⴰⵥⵕⵡⴰⵍ**,
n.m. et adj. (a-, u-, ф-). *Bigle, loucheur.* ▪Prov. Aẓəṛwal d ajəllid n iḍəṛɣalən. *Le borgne est roi pour les aveugles.* pl. iẓəṛwalən (i-, i-, ф-), f. taẓəṛwalt (ta-, t-), pl. tiẓəṛwalin (ti-, t-). ▪Rq. On entend aussi : azəḥwal Rac. ẓṛwl.

azərzər, **ⴰⵣⵔⵣⵔ**,
n.m. (a-, u-, ф-). *Sautillement comme une gazelle, gambade, bond.* pl. id uzərzər. Rac. zr$_6$.

aztik, **ⴰⵣⵜⵉⴽ**,
n.m. et adj. (a-, u-, ф-). *Aztèque.* pl. iztikən (i-, i-, ф-), f. taztikt (ta-, t-), pl. tiztikin (ti-, t-).

aẓəṭṭa, **ⴰⵥⵟⵟⴰ**, [aẓəṭṭa] ou [aẓəţţa].
n.m. (a-, u-, ф-). *Trame, tissage, métier à tisser.* pl. iẓəḍwan (i-, i-, ф-). ▫Aẓəṭṭa n iwləlla. *Toile d'araignée.* voir Annexes / aẓəṭṭa. Rac. ẓḍ$_3$.

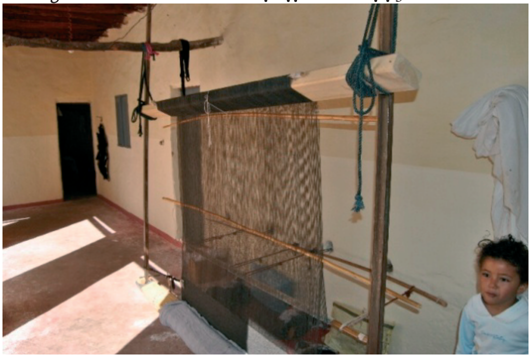

aẓəṭṭa

aẓuḍ, **ⴰⵥⵓⴹ**,
n.m. (a-, u-, ф-). *La paie, le salaire.* ▫Tərr as aẓuḍ. *Elle lui a rendu la politesse. Elle lui a fait payer ce qu'il a dit ou fait. Elle s'est défendue.* pl. iẓuḍan (i-, i-, ф-). Rac. ẓḍ$_1$.

azuf, **ⴰⵣⵓⴼ**,
n.m. (a-, u-, ф-). *Dénudation, déshabillage.* pl. id uzuf. Rac. zf$_1$.

azuffər, **ⴰⵣⵓⴼⴼⵔ**,
n.m. (a-, u-, ф-). *Puanteur.* pl. id uzuffər. Rac. fr$_8$.

azufər, **ⴰⵣⵓⴼⵔ**,
n.m. (a-, u-, ф-). *Fait de vivre célibataire(pour garçon).* pl. id uzufər. Rac. zfr$_1$.

azul, **ⴰⵣⵓⵍ**,
n.m. (a-, u-, ф-). *Salut, bonjour.* Mot récent dans le parler de Figuig. Il y est venu via l'Algérie / le Kabyle vers les années 70(1970). pl. izulən (i-, i-, ф-). Rac. zl$_{10}$.

azulay, **ⴰⵣⵓⵍⴰⵢ**,
n.m. et adj. (a-, u-, ф-). *Rugueux.* ▪Fig. *Poilu, velu, chevelu.* ▪ant. aysas. pl. izulayən (i-, i-, ф-), f. tazulayt (ta-, t-), pl. tizulayin (ti-, t-). Rac. zly$_1$.

azuləy, **ⴰⵣⵓⵍⵢ**,
n.m. (a-, u-, ф-). *Fait d'être ou de rendre rugueux.* pl. id uzuləy. Rac. zly$_1$.

azummət, **ⴰⵣⵓⵎⵎⵜ**,
n.m. (a-, u-, φ-). *Fétidité, puanteur (ne s'utilise qu'en parlant de l'homme).* pl. id uzummət. Rac. zmt.

aẓuṭṭa, **ⴰⵥⵓⵟⵟⴰ**,
n.m. (a-, u-, φ-). *Manque d'huile.* pl. id uẓuṭṭa. Rac. ẓṭ$_2$.

azux, **ⴰⵣⵓⵅ**,
n.m. (a-, u-, φ-). *Vanité.* pl. id uzux. ▪syn. afuc. Rac. zx.

azuxləl, **ⴰⵣⵓⵅⵍⵓⵍ**,
n.m. (a-, u-, φ-). *Fait d'avoir un rhume, ou d'être enrhumé, rhume.* ▪Fig. *Etat de ce qui est rempli de toile d'araignée ou de déchets de petits vers de terre.* pl. id uzuxləl. Le mot est composé du préfixe s- et de "xlul". Rac. xl$_1$.

azuza, **ⴰⵣⵓⵣⴰ**,
n.m. (a-, u-, φ-). *Spoliation, perte de toute richesse.* pl. id uzuza. ▪syn. acucəḍ. Rac. z$_{10}$.

azuzəl, **ⴰⵣⵓⵣⵍ**,
n.m. (a-, u-, φ-). *Castration, fait de castrer.* pl. id uzuzəl. Rac. zl$_7$.

azuẓləm, **ⴰⵣⵓⵥⵍⵎ**,
n.m. (a-, u-, φ-). pl. id uzuẓləm. voir asuẓləm.

azuzən, **ⴰⵣⵓⵣⵏ**,
n.m. (a-, u-, φ-). *Bercement, tangage, balancement, chant-poème utilisé pour bercer ou berceuse.* pl. id uzuzən. Rac. zn$_2$.

azuzzər, **ⴰⵣⵓⵣⵣⵔ**,
n.m. (a-, u-, φ-). *Vannage.* ▪Fig. *Gaspillage.* pl. id uzuzzər. Rac. zr$_6$.

aẓuɣəṛ, **ⴰⵥⵓⵖⵕ**,
n.m. (a-, u-, φ-). *Traction.* pl. id uẓuɣəṛ. Rac. ẓɣṛ$_1$.

azwar, **ⴰⵣⵡⴰⵔ**,
n.m. (a-, u-, φ-). *Réprobation, vitupération, blâme, critique.* pl. izwarən (i-, i-, φ-). Rac. zwr$_1$.

azwaw, **ⴰⵣⵡⴰⵡ**,
n.m. et adj. (a-, u-, φ-). *Zouave, kabyle.* pl. izwawən (i-, i-, φ-), f. tazwawt (ta-, t-), pl. tizwawin (ti-, t-).

azway, **ⴰⵣⵡⴰⵢ**,
n.m. (a-, u-, φ-). *Aération, vannage, ventage.* ▪Fig. *Rythme, cadence.* pl. id uzway. Rac. zw$_2$.

azwaɣ, **ⴰⵣⵡⴰⵖ**,
n.m. (a-, u-, φ-). *Rougeoiement.* pl. id uzwaɣ. Rac. zwɣ.

aẓwəṛ, **ⴰⵥⵡⵕ**,
n.m. (a-, u-, φ-). *Veine, racine, nervure.* ▪Fig. *Origine, lien de parenté.* ▫Irəddza f uẓwəṛ n Bukayəs. *Il cherche l'origine de Boukayes (le village algérien de la région de Figuig). Il cherche l'impossible.* pl. iẓəwṛan (i-, i-, φ-). ▪syn. rég. aẓaṛ. Rac. ẓwṛ.

azəwwar, **ⴰⵣⵡⵡⴰⵔ**,
n.m. et adj. (a-, u-, φ-). *Épais, gros.* ▫Izəwwarn, azəwwar n Addarəyyət, tazəwwart, *Variétés de dattes.* voir tiyni. pl. izəwwarən (i-, i-, φ-), f. tazəwwart (ta-, t-), pl. tizəwwarin (ti-, t-). ▪ant. azdad. Rac. zwr$_2$.

azəwwəl, **ⴰⵣⵡⵡⵍ**,
n.m. (a-, u-, φ-). *Appel à la prière de midi (religion musulmane).* pl. id uzəwwəl. Rac. zl$_4$.

azəwwəq, **ⴰⵣⵡⵡⵇ**,
n.m. (a-, u-, φ-). *Coloration, coloriage.* pl. id uzəwwəq. Rac. zwq$_1$.

azəwzəw, **ⴰⵣⵡⵣⵡ**,
n.m. (a-, u-, φ-). *Grisaille.* pl. id uzəwzəw. Rac. zw$_2$.

aẓəyyaṛ, **ⴰⵥⵢⵢⴰⵕ**,
n.m. et adj. (a-, u-, φ-). *Tendeur.* pl. iẓəyyaṛən (i-, i-, φ-). On dit aussi : ẓẓəyyaṛ. Rac. ẓyṛ.

aẓəyyaẓ, **ⴰⵥⵢⵢⴰⵥ**,
n.m. et adj. (a-, u-, φ-). *Coquet, élégant.* pl. iẓəyyaẓən (i-, i-, φ-), f. taẓəyyaẓt (ta-, t-), pl. tiẓəyyaẓin (ti-, t-). Rac. ẓ$_5$.

azəyyən, **ⴰⵣⵢⵢⵏ**,
n.m. (a-, u-, φ-). *Décor, beauté.* ▪Fig. *Circoncision.* pl. id uzəyyən. Rac. zyn.

aẓəyyəṛ, **ⴰⵥⵢⵢⵕ**,
n.m. (a-, u-, φ-). *Serrage, attache.* pl. id uẓəyyəṛ. Rac. ẓyṛ.

azəyyəx, **ⴰⵣⵢⵢⵅ**,
n.m. (a-, u-, φ-). *Pompe, apparat.* pl. id uzəyyəx. Rac. zx.

aẓəyyəẓ, **ⴰⵥⵢⵢⵥ**,
n.m. (a-, u-, φ-). *Élégance.* pl. id uẓəyyəẓ. Rac. ẓ$_5$.

azzbibəy, **ⴰⵣⵣⴱⵉⴱⵢ**,
n.m. (a-, u-, φ-). *Fait de rendre violet.* pl. id uzzbibəy. Rac. zb$_2$.

aẓẓəḍ, **ⴰⵥⵥⴹ**,
v.tr. (Conjg. 66). *Transmettre, tendre.* ▫Yuẓẓḍ as fus. *Il lui a passé la main.* ▫Yuẓẓḍ as tabṛatt. *Il lui a transmis la lettre.* ▫Ittaẓẓəḍ l may t yujrən. *Il se mêle de ce qui le dépasse.* ▫Illa yuẓẓəḍ l təɣri taməqqṛant. *Il touche aux études poussées.* ▫Wi d ɣri yuẓẓḍən, a t nɣəɣ. *Qui me touche, je le tue.* Rac. ẓḍ$_1$.

azzdəd, **ⴰⵣⵣⴷⴻⴷ**,
n.m. (a-, u-, ф-). *Amaigrissement.* pl. id uzzdəd. ▪ant. azzwər. Rac. zd.

azzdər, **ⴰⵣⵣⴷⵔ**,
n.m. (a-, u-, ф-). *Affaissement.* pl. id uzzdər. Rac. zdr$_{1}$.

azzdəɣ, **ⴰⵣⵣⴷⵖ**,
n.m. (a-, u-, ф-). *Habitation, logement, fait de loger.* pl. id uzzdəɣ. Rac. zdɣ.

azzgən, **ⴰⵣⵣⴳⵏ**,
n.m. (a-, u-, ф-). *Fait de couper, de colorier, de partager... en deux parties (moitiés).* pl. id uzzgən. Rac. zgn.

azzhər, **ⴰⵣⵣⵀⵔ**,
n.m. (a-, u-, ф-). *Fait de raviver, d'animer.* pl. id uzzhər. Rac. zhr$_{3}$.

azzəl, **ⴰⵣⵣⵍ**,
v.intr. (Conjg. 66). *Courir, accélérer, couler, se liquéfier, se fondre, être dilué, avoir une diarrhée.* ▫Ittazzəl ca-d ass. *Il court chaque jour.* ▫Yuzzəl d mmis. *Il a couru derrière son fils.* ▫Azzəl l tiddart nwəm! *Va vite chez toi!* ▫Tuzzəl tlussi. *Le beurre a fondu.* ▫Ttazzlən waman n yiɣẓəṛ. *L'eau de la rivière coule.* ▫Yuzzl ucəffay. *Le lait est dilué.* ▫Tuzzəl tdist nnəs. *Il a une diarrhée.* ▪v.tr. ind. *Chercher, travailler.* Ittazzəl f uɣṛum. *Il cherche le pain. Il travaille.* ▫Ittazzəl f warra nnəs. *Il travaille pour ses enfants.* ▫Yuzzəl f tiyta. *Il a encouru des coups.* ▫Yuzzəl f tiyti n wass nnəs. *Il a encouru la mort.* ▫Wikk yuzzəln ukk nəct u ? *Qui était derrière tout ça ? Qui était à l'origine de tout ça ?* ▫Illa ittazzəl f tulyict. *Il cherche à faire du mal.* ▫Uzzlən dd agidəs si Fṛanṣa. *Ils l'ont expulsé de la France.* ▪Prov. Ittazzl iḍ d wass, llεid nnəs d aməṛwaṣ. *Il court jour et nuit sa fête est crédit.* Se dit de quelqu'un dont le travail est vain. ▪syn. afəy, hərwəl, hənsəs, zəɣɣəd, səyyər, sḥifuf, ɣaṛa. ▪ant. shəd, sləhwa, bədd, qqaṛ, ṛsa, ṣqəṛ, qqim, kəwwən, rəs, ḥəngəḷ, həngəḷ. Rac. zl$_{5}$.

aẓẓli, **ⴰⵥⵥⵍⵉ**,
n.m. (a-, u-, ф-). *Trame fibreuse ou bourre de palmier.* pl. iẓẓla (i-, i-, ф-). On l'appelle également ləfdam. Rac. ẓl$_{7}$.

azzməl, **ⴰⵣⵣⵎⵍ**,
n.m. (a-, u-, ф-). *Fait de rendre pédéraste.* Rac. zml.

azzrəb, **ⴰⵣⵣⵔⴱ**,
n.m. (a-, u-, ф-). *Inclinaison, fait d'incliner.* pl. id uzzrəb. Rac. zrb$_{1}$.

azzrirəy, **ⴰⵣⵣⵔⵉⵔⵢ**,
n.m. (a-, u-, ф-). *Fait de rendre légèrement rugueux (cuisine).* pl. id uzzrirəy. Rac. zry$_{4}$.

azzrəy, **ⴰⵣⵣⵔⵢ**,
n.m. (a-, u-, ф-). *Fait d'altérer, altération.* pl. id uzzrəy. Rac. zry$_{3}$.

aẓẓuḍ, **ⴰⵥⵥⵓⴹ**,
n.m. (a-, wa-, a-). *Don, passation, transmission.* ▪Fig. *Corruption.* ▪Prov. Ula d ajəllid ixs aẓẓuḍ. *Même un roi attend des cadeaux.* Se dit pour signifier que l'homme n'est jamais satisfait quelle que soit sa situation. ▫Le pluriel aẓẓuḍən (a-, wa-, a-) signifie *ce qui est donné passé ou transmis* et le pluriel id waẓẓuḍ signifie *action de passer, de donner ou de transmettre.* ▪Rq. Les jeunes ont tendence à dire iẓẓaḍ, les âgés aẓẓuḍ. Aẓẓuḍ ≠ aẓẓwəḍ. Rac. ẓḍ$_{1}$.

azzuz, **ⴰⵣⵣⵓⵣ**,
n.m. (a-, u-, ф-). *Plante comestible poussant dans les zones très humides ou dans les bords des canaux.* pl. izzuzən (i-, i-, ф-). Rac. z$_{7}$.

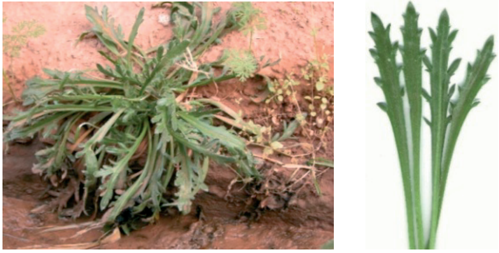

azzuz

aẓẓwəḍ$_{1}$, **ⴰⵥⵥⵡⴹ**,
n.m. (a-, u-, ф-). *Rayon.* ▫Aẓẓwəḍ n tfuyt. *Rayon solaire.* pl. iẓẓwaḍ (i-, i-, ф-). Rac. ẓwḍ$_{1}$.

aẓẓwəḍ$_{2}$, **ⴰⵥⵥⵡⴹ**,
n.m. (a-, u-, ф-). *Rayonnement, opération par laquelle la laine est frappée par petits coups (dans l'air) à l'aide d'un bâton mince sous forme de rayon d'où le nom Aẓẓwəḍ. Cette opération permet de supprimer les morceaux de bois ou d'herbes qui se sont attachés à la laine.* pl. id uẓẓwəḍ. Rac. ẓwḍ$_{1}$.

azzwər, **ⴰⵣⵣⵡⵔ**,
n.m. (a-, u-, ф-). *Épaississement, fait de rendre épais, emphase.* ▪Fig. *Hyperbole, exagération, insulte.* voir Annexes / azzwər. Rac. zwr$_{2}$.

azzwu, **ⴰⵣⵣⵡⵓ**,
n.m. (a-, u-, ф-). *Zéphyr, brise.* pl. id uzzwu. Rac. zw$_{2}$.

azzwəɣ, **ⴰⵣⵣⵡⵖ**,
n.m. (a-, u-, ф-). *Fait de peindre avec le rouge ou de rendre rouge, intimider.* pl. id uzzwəɣ. Rac. zwɣ.

azzεəf, **ⴰⵣⵣⵄⴼ**,
n.m. (a-, u-, ф-). *Fait d'énerver, d'agacer.* pl. id

uzzεəf. Rac. zεf.

aẓẓɣəṛ, **ⴰⵣⵣⵖⵕ**,
n.m. (a-, u-, ф-). *Fait d'huiler, de graisser ou de beurrer.* pl. id uẓẓɣəṛ. Rac. ẓɣṛ$_2$.

azεaf, **ⴰⵣⵄⴰⴼ**,
n.m. (a-, u-, ф-). *Emportement, énervement.* pl. id uzεaf. Rac. zεf.

azεam, **ⴰⵣⵄⴰⵎ**,
n.m. (a-, u-, ф-). *Risque, hardiesse.* pl. id uzεam. ▪syn. aqmuməs. Rac. zεm$_1$.

azεarəy, **ⴰⵣⵄⴰⵔⵢ**,
n.m. (a-, u-, ф-). *Mauvais Esprit, démon.* ▫Təyyid as izεarəyyən. *Tu l'as fortement vexé.* pl. izεarəyyən (i-, i-, ф-). ▪syn. azɣuɣ, azquq. Rac. zεr.

azεayqəy, **ⴰⵣⵄⴰⵢⵇⵢ**,
n.m. et adj. (a-, u-, ф-). *Plaisant.* pl. izεayqəyyən (i-, i-, ф-), f. tazεayqəyt (ta-, t-), pl. tizεayqəyyin (ti-, t-). Rac. zεq.

azεəlqəf, **ⴰⵣⵄⵍⵇⴼ**,
n.m. (a-, u-, ф-). *Fait de rattraper au vol.* pl. id uzεəlqəf. Rac. lqf.

azəεluk, **ⴰⵣⵄⵍⵓⴽ**,
n.m. et adj. (a-, u-, ф-). *Courageux, téméraire.* pl. izəεlak (i-, i-, ф-), f. tazəεlukt (ta-, t-), pl. tizəεlak (ti-, t-). Rac. zεlk.

aẓəεṛəḍ, **ⴰⵣⵄⵕⴹ**,
n.m. (a-, u-, ф-). *Fait de ruer ou de donner des coups de sabots.* ▪Rq. Ce mot s'entend à Figuig d'en haut seulement. pl. id uẓəεṛəḍ. syn. aẓəṛməḍ. Rac. ẓεṛḍ.

aẓεəṛqəḍ, **ⴰⵣⵄⵕⵇⴹ**,
n.m. (a-, u-, ф-). *Bariolage.* pl. id uẓεəṛqəḍ. Rac. ẓεṛqḍ.

aẓəεṛəy, **ⴰⵣⵄⵕⵢ**,
n.m. et adj. (a-, u-, ф-). *Châtain, blond.* pl. iẓəεṛay (i-, i-, ф-), f. taẓəεṛəyt (ta-, t-), pl. tiẓəεṛay (ti-, t-). Rac. zr$_1$.

aẓəεẓaε, **ⴰⵣⵄⵣⴰⵄ**,
n.m. et adj. (a-, u-, ф-). *Grognon.* pl. iẓəεẓaεən (i-, i-, ф-), f. taẓəεẓaεt (ta-, t-), pl. tiẓəεẓaεin (ti-, t-). Rac. ẓε.

aẓəεẓəε, **ⴰⵣⵄⵣⵄ**,
n.m. (a-, u-, ф-). *Grogne.* pl. id uẓəεẓəε. Rac. ẓε.

azəεεəq, **ⴰⵣⵄⵄⵇ**,
n.m. (a-, u-, ф-). *Plaisanterie, moquerie, ironie, quolibet.* pl. id uzəεεəq. Rac. zεq.

aẓɣal, **ⴰⵣⵖⴰⵍ**,
n.m. (a-, u-, ф-). *Soupe.* ▫Aẓɣal mazzal. *Soupe coulante.* pl. iẓuɣal (i-, i-, ф-). ▪Rq. Probablement, la soupe est appelée ainsi du fait qu'elle se consomme chaude. Rac. ẓɣl.

azəɣbib, **ⴰⵣⵖⴱⵉⴱ**,
n.m. (a-, u-, ф-). *Un peu.* pl. izəɣbibən (i-, i-, ф-). Rac. zɣb.

azəɣbubəz, **ⴰⵣⵖⴱⵓⴱⵣ**,
n.m. (a-, u-, ф-). pl. id uzəɣbubəz. voir asəɣbubəz.

aẓəɣbuṛ, **ⴰⵣⵖⴱⵓⵕ**,
n.m. et adj. (a-, u-, ф-). *Petit.* pl. iẓəɣbuṛən (i-, i-, ф-), f. taẓəɣbuṛt (ta-, t-), pl. tiẓəɣbuṛin (ti-, t-). Rac. ẓɣbṛ$_1$.

azəɣdis, **ⴰⵣⵖⴷⵉⵙ**,
n.m. (a-, u-, ф-). pl. izəɣdisan (i-, i-, ф-), dim. tazəɣdist (ta-, t-), pl. tiɣəzdisin (ti-, t-). voir aɣəzdis. Rac. ɣs.

aẓəɣṛi, **ⴰⵣⵖⵕⵉ**,
n.m. (a-, u-, ф-). *Huilage, onction.* pl. id uẓəɣṛi. Rac. ẓɣṛ$_2$.

aẓɣəṛməl, **ⴰⵣⵖⵕⵎⵍ**,
n.m. (a-, u-, ф-). *Grillon, blatte.* pl. iẓəɣṛəmlən (i-, i-, ф-). On dit également azəlɣəm. Rac. ẓɣṛml / zlɣm.

azɣud, **ⴰⵣⵖⵓⴷ**,
n.m. (a-, u-, ф-). *Gerboise.* pl. izɣudən (i-, i-, ф-), femelle, tazɣutt (ta-, t-), pl. tizɣudin (ti-, t-). ▪syn. jəṛbuε. Rac. zɣd.

azɣur, **ⴰⵣⵖⵓⵔ**,
n.m. (a-, u-, ф-). *Safran.* pl. izɣurən (i-, i-, ф-). ▪syn. ẓəfṛan. Rac. zɣr.

azɣuɣ, **ⴰⵣⵖⵓⵖ**,
n.m. (a-, u-, ф-). *Esprit, fantôme.* ▫Iɣɣ as izɣuɣən. *Il l'a vexé.* pl. izɣuɣən (i-, i-, ф-). ▫Azquq. pl. izquqən (i-, i-, ф-). se dit à Figuig d'en Haut. ▪syn. azεarəy. Rac. zɣ$_5$ / zq$_1$.

azəɣɣəd, **ⴰⵣⵖⵖⴷ**,
n.m. (a-, u-, ф-). *Vitesse, course.* pl. id uzəɣɣəd. Rac. zɣd.

aẓəɣɣəl, **ⴰⵣⵖⵖⵍ**,
n.m. (a-, u-, ф-). *Surchauffe.* pl. id uẓəɣɣəl. Rac. ẓɣl.

aεabba, **ⴰⵄⴰⴱⴱⴰ**,
n.m. (a-, u-, ф-). *Gain, réussite.* pl. id uεabba. On entend aussi par assourdissement [aεappa]. Rac. εb$_1$.

aεacər, **ⴰⵄⴰⵛⵔ**,
n.m. (a-, u-, ф-). *Fréquentation.* pl. id uεacər. ▪syn. adukəl. Rac. εcr$_2$.

aɛakka, **ⴰⵄⴰⴽⴽⴰ**,
n.m. (a-, u-, ф-). *Critique, reproche.* pl. id uɛakka. ▪Rq. Ce mot s'entend surtout à Figuig d'en haut. Rac. ɛk.

aɛalawəy, **ⴰⵄⴰⵍⴰⵡⵢ**,
n.m. et adj. (a-, u-, ф-). *Alaouite.* pl. iɛalawəyyən (i-, i-, ф-), f. taɛalawəyt (ta-, t-), pl. tiɛalawəyyin (ti-, t-).

aɛanəd, **ⴰⵄⴰⵏⴷ**,
n.m. (a-, u-, ф-). *Imitation.* pl. id uɛanəd. Rac. ɛnd.

aɛappa, **ⴰⵄⴰⴱⴱⴰ**,
n.m. (a-, u-, ф-). voir aɛabba.

aɛarra, **ⴰⵄⴰⵔⵔⴰ**,
n.m. (a-, u-, ф-). *Déshabillage.* pl. id uɛarra. voir taẓəllatt. Rac. ɛr.

aɛawəd, **ⴰⵄⴰⵡⴷ**,
n.m. (a-, u-, ф-). *Répétition, narration.* pl. id uɛawəd. ▪syn. azərrəd. Rac. ɛwd.

aɛawən, **ⴰⵄⴰⵡⵏ**,
n.m. (a-, u-, ф-). *Aide.* pl. id uɛawən. ▪syn. iwaz. Rac. ɛwn.

aɛayəb, **ⴰⵄⴰⵢⴱ**,
n.m. (a-, u-, ф-). *Critique, reproche.* pl. id uɛayəb. ▪syn. anaka. Rac. ɛyb.

aɛayər, **ⴰⵄⴰⵢⵔ**,
n.m. (a-, u-, ф-). *Blâme, critique, moquerie.* pl. id uɛayər. ▪syn. ajəbjər. Rac. ɛyr.

aɛazza, **ⴰⵄⴰⵣⵣⴰ**,
n.m. (a-, u-, ф-). *Fait de présenter ses condoléances.* pl. id uɛazza. Rac. ɛz$_1$.

aɛbad, **ⴰⵄⴱⴰⴷ**,
n.m. (a-, u-, ф-). *Fait de prier, prière.* pl. id uɛbad. ▪syn. ttər. Rac. ɛbd$_1$.

aɛban, **ⴰⵄⴱⴰⵏ**,
n.m. (a-, u-, ф-). *Couverture mise en dernier lieu (literie), manteau de laine, voile couvrant le corps de la femme.* Aɛban est en laine et tissé ; il se met en dernier lieu comme couverture contrairement à ce que l'on appelle couverture tafəṛṣatt mise juste après le drap. pl. iɛuban (i-, i-, ф-). dim. taɛbant (ta-, t-). pl. tiɛuban (ti-, t-). voir tafəṛṣatt. Rac. ɛbn.

aɛbaṛ, **ⴰⵄⴱⴰⵕ**,
n.m. (a-, u-, ф-). *Mesure, pesée(fait de mesurer ou de peser).* pl. id uɛbaṛ. Rac. ɛbṛ.

aɛəbbəq, **ⴰⵄⴱⴱⵇ**,
n.m. (a-, u-, ф-). *Soulèvement, redressement.* pl. id uɛəbbəq. On entend aussi [aɛəppəq]. Rac. ɛbq.

aɛəbbus, **ⴰⵄⴱⴱⵓⵙ**,
n.m. (a-, u-, ф-). *Ventre, panse.* pl. iɛəbbusən (i-, i-, ф-). ▪syn. akəbbus, adis, aɛəddis. ▪syn. rég. ahlil, aɛəbbuḍ. On entend [aɛəppus] par assourdissement. Rac. kbs.

aɛəbbəẓ, **ⴰⵄⴱⴱⵥ**,
n.m. (a-, u-, ф-). *Fait de tenir dans les bras, embrassade.* pl. iɛəbbiẓən (i-, i-, ф-). On entend aussi [aɛəppəẓ]. Rac. ɛbẓ.

aɛəccar, **ⴰⵄⵛⵛⴰⵔ**,
n.m. (a-, u-, ф-). *Sociable.* pl. iɛəccarən (i-, i-, ф-), f. taɛəccart (ta-, t-), pl. tiɛəccarin (ti-, t-). Rac. ɛcr$_2$.

aɛəcciw, **ⴰⵄⵛⵛⵉⵡ**,
n.m. (a-, u-, ф-). *Cépée, touffe.* pl. iɛəcciwən (i-, i-, ф-). dim. taɛəcciwt (ta-, t-), pl. tiɛəcciwin (ti-, t-). Rac. ɛc$_1$.

aɛəccəṛ, **ⴰⵄⵛⵛⵕ**,
n.m. (a-, u-, ф-). *Dédouanement, affranchissement.* pl. id uɛəccəṛ. voir asufəɣ, tuffuɣt. Rac. ɛcr$_1$.

aɛdal, **ⴰⵄⴷⴰⵍ**,
n.m. (a-, u-, ф-). *Action, fait, acte.* pl. id uɛdal. ▪syn. timəkka. Rac. ɛdl.

aɛdam, **ⴰⵄⴷⴰⵎ**,
n.m. (a-, u-, ф-). *Handicape, peine capitale.* pl. id uɛdam. Rac. ɛdm.

aɛdar, **ⴰⵄⴷⴰⵔ**,
n.m. (a-, u-, ф-). *Dispense, exonération, exemption.* pl. id uɛdar. Rac. ɛdr.

aɛdaw, **ⴰⵄⴷⴰⵡ**,
n.m. (a-, u-, ф-). *Ennemi.* pl. iɛdawən (i-, i-, ф-), f. taɛdawt (ta-, t-), pl. tiɛdawin (ti-, t-). ▪syn. aḍlib. Rac. ɛdw.

aɛəddis, **ⴰⵄⴷⴷⵉⵙ**,
n.m. (a-, u-, ф-). *Ventre.* pl. iɛəddisən (i-, i-, ф-). ▪syn. akəbbus, aɛəbbus, adis. ▪syn. rég. aɛəbbuḍ. Rac. ds$_3$.

aɛḍiḍ, **ⴰⵄⴹⵉⴹ**,
n.m. (a-, u-, ф-). *Catastrophe, brusque apparition d'une mauvaise chose de grande taille.* pl. iɛḍiḍən (i-, i-, ф-). Rac. ɛḍ.

aɛəḍṛawəy, **ⴰⵄⴹⵕⴰⵡⵢ**,
n.m. et adj. (a-, u-, ф-). *Gracieux.* pl. iɛəḍṛawəyyən (i-,i-,ф-), f. taɛəḍṛawəyt (ta-,t-), pl. tiɛəḍṛawəyyin (ti-, t-). Rac. ɛḍṛ.

aɛəḍɛəḍ, **ⴰⵄⴹⵄⴹ**,
n.m. (a-, u-, ф-). *Amplification, prospérité, évolution, boom.* pl. id uɛəḍɛəḍ. Rac. ɛḍ.

aεfas, **ⴰⵄⴼⴰⵙ**,
n.m. (a-, u-, ф-). *Foulage.* pl. id uεfas. ▪syn. ical. Rac. εfs.

aεəffis, **ⴰⵄⴼⴼⵉⵙ**,
n.m. (a-, u-, ф-). *Une foulée.* pl. iεəffisən (i-, i-, ф-), dim. taεəffist (ta-, t-), pl. tiεəffisin (ti-, t-). Rac. εfs.

aεəffəṛ, **ⴰⵄⴼⴼⵕ**,
n.m. (a-, u-, ф-). *Orgueil, frime.* pl. id uεəffəṛ. voir aussi abəxxəx, acmax, acix, jəɣɣu, anəffəx, nnəḥḥ, nnfaxət, afəyyəc, afəndəg, afuc. Rac. εfṛ.

aεgaf, **ⴰⵄⴳⴰⴼ**,
n.m. (a-, u-, ф-). *Raidissement, courbure, durcissement.* pl. id uεgaf. ▪syn. aḍfaṣ, abuqləε, abuqəl. Rac. εgf.

aεgal, **ⴰⵄⴳⴰⵍ**,
n.m. (a-, u-, ф-). *Courte échelle, fait de prendre appui avec le pied sur les mains jointes de quelqu'un pour atteindre l'inaccessible ou ce qui est haut.* pl. id uεgal. Rac. εgl.

aεgaz, **ⴰⵄⴳⴰⵣ**,
n.m. (a-, u-, ф-). *Manque d'envie ou de plaisir.* ▪Rq. On dit aussi təεgəz. Rac. εgz.

aεəggun, **ⴰⵄⴳⴳⵓⵏ**,
n.m. et adj. (a-, u-, ф-). *Idiot.* pl. iεəggunən (i-, i-, ф-), f. taεəggunt (ta-, t-), pl. tiεəggunin (ti-, t-). On entend aussi [aεəkkun]. Rac. εgn.

aεid, **ⴰⵄⵉⴷ**,
n.m. (a-, u-, ф-). *Récit, rapport, narration.* pl. iεidən (i-, i-, ф-). Rac. εd$_2$.

aεillət, **ⴰⵄⵉⵍⵍⵜ**,
n.m. (a-, u-, ф-). *État de celui qui est blafard.* pl. id uεillət. Rac. εl$_2$.

aεjan, **ⴰⵄⵊⴰⵏ**,
n.m. (a-, u-, ф-). *Pétrissage.* pl. id uεjan. ▪syn. ikk^{w}a, aṛway. Rac. εjn.

aεəjjaj, **ⴰⵄⵊⵊⴰⵊ**,
n.m. (a-, u-, ф-). *Vent poussiéreux.* pl. iεəjjajən (i-, i-, ф-), dim. taεəjjajt (ta-, t-), pl. tiεəjjajin (ti-, t-). voir aussi azzwu, aḍu, taməccịdant, zzəfzaf, tzigg^{w}ayt, arifəy. Rac. εj$_2$.

aεəjji, **ⴰⵄⵊⵊⵉ**,
n.m. (a-, u-, ф-). *Bâillement.* pl. iεəjjiyən (i-, i-, ф-). ▪syn. adəffi. Rac. εj$_1$.

aεəjjəj, **ⴰⵄⵊⵊⵓⵊ**,
n.m. (a-, u-, ф-). *Fait de venter en transportant du sable.* pl. id uεəjjəj. voir aussi akəḥḥəl. Rac. εj$_2$.

aεəjjən, **ⴰⵄⵊⵊⵏ**,
n.m. (a-, u-, ф-). *Fait de se droguer avec lməεjuna.* pl. id uεəjjən. Rac. εjn.

aεəkkəl, **ⴰⵄⴽⴽⵍ**,
n.m. (a-, u-, ф-). *Ankylose, durcissement, paralysie, raidissement.* ▫Aεəkkəl n yiləs. *Blocage de la langue, difficulté à s'exprimer.* pl. id uεəkkəl. Rac. εkl.

aεəkkəṛ, **ⴰⵄⴽⴽⵕ**,
n.m. (a-, u-, ф-). *Brouillerie, trouble.* pl. id uεəkkəṛ. ▪syn. asiṛway / tiṛwayt. Rac. εkṛ.

aεəkkəs, **ⴰⵄⴽⴽⵙ**,
n.m. (a-, u-, ф-). *Intransigeance.* pl. id uεəkkəs. Rac. εks$_2$.

aεəkkun, **ⴰⵄⴽⴽⵓⵏ**,
n.m. (a-, u-, ф-). voir aεəggun.

aεəkrəy, **ⴰⵄⴽⵔⵢ**,
n.m. et adj. (a-, u-, ф-). *Orange-clair, écarlate.* pl. iεəkray (i-, i-, ф-), f. taεəkrəyt (ta-, t-), pl. tiεəkray (ti-, t-). Rac. εkr.

aεla, **ⴰⵄⵍⴰ**,
conj. *Si* (Marque une condition jugée impossible ou irréelle par celui qui parle). On dit devant un mot qui commence par une voyelle : aεlak ou aεla. ▫Aεla iffəɣ! Aεlak iffəɣ! *S'il était sorti!* Aməεlak s'utilise par les petits enfants. ▫Aεla cəkk d argaz ad tilid tənɣid t. *Si tu étais homme, tu l'aurais tué.* ▫Aεla d nəttc, ad təẓṛəd! *Si c'était moi, tu verrais!* ▫Aεlak a mmi! *Ah si seulement il y avait mon fils!* ▫Aεla εad ukan yus dd ! *Si seulement il est venu !* voir aussi mətta, aməlli / ammi, anna. Rac. εl$_1$.

aεlaf, **ⴰⵄⵍⴰⴼ**,
n.m. (a-, u-, ф-). *Engraissement, élevage.* pl. id uεlaf. ▪syn. asətci. Rac. εlf.

aεlak, **ⴰⵄⵍⴰⴽ**,
conj. voir a□la.

aεlam, **ⴰⵄⵍⴰⵎ**,
n.m. (a-, u-, ф-). *Possession.* pl. id uεlam. Rac. εlm$_1$.

aεlawəy, **ⴰⵄⵍⴰⵡⵢ**,
n.m. (a-, u-, ф-). Nom d'une danse accompagnée de musique. Elle se pratique dans l'Oriental marocain et à l'Ouest algérien. voir Annexes / aεlawəy. pl. iεlawəyyən (i-, i-, ф-). Rac. εlw.

aεəlləg, **ⴰⵄⵍⵍⴳ**,
n.m. (a-, u-, ф-). *Étirement.* pl. id uεəlləg. Rac. εlg.

aεəlləm, **ⴰⵄⵍⵍⵎ**,
n.m. (a-, u-, ф-). *Marquage.* pl. id uεəlləm. Rac. εlm$_2$.

aεəlləq, **ⴰⵄⵍⵍⵇ**,
n.m. (a-, u-, ф-). *Inquiétude.* pl. id uεəlləq. ▪syn. aḥəbbəṛ. Rac. εlq.

aεəḷḷuc, **ⴰⵄⵍⵍⵓⵛ**,
n.m. (a-, u-, ф-). *Agneau.* pl. iεəḷwac (i-, i-, ф-). *Ce mot est tombé en désuétude.* ▪syn. izmər. Rac. εḷc.

aεmamac, **ⴰⵄⵎⴰⵎⴰⵛ**,
n.m. et adj. (a-, u-, ф-). *Qui voit avec difficulté.* pl. iεmamacən (i-, i-, ф-), f. taεmamact (ta-, t-), pl. tiεmamacin (ti-, t-). ▪syn. adəhlaz. Rac. εmc.

aεmar, **ⴰⵄⵎⴰⵔ**,
n.m. (a-, u-, ф-). *Accompagnement.* pl. id uεmar. ▪syn. amgunuy. Rac. εmr.

aεəmməd, **ⴰⵄⵎⵎⴷ**,
n.m. (a-, u-, ф-). *Intention, préméditation.* pl. id uεəmməd. Rac. εmd.

aεəṃṃəy, **ⴰⵄⵎⵎⵢ**,
n.m. (a-, u-, ф-). *Réponse défavorable.* ▫Irr as dd aεəṃṃəy. *Il lui a répondu négativement, il lui a donné la réponse à laquelle il ne s'attendait pas. Il l'a déçu par sa réponse.* pl. iεəṃṃay (i-, i-, ф-). Rac. εmy.

aεmuməc, **ⴰⵄⵎⵓⵎⵛ**,
n.m. (a-, u-, ф-). *Fait d'avoir des yeux qui louchent, état de celui qui louche.* pl. id uεmuməc. ▪syn. adəhləz. Rac. εmc.

aεmurəy, **ⴰⵄⵎⵓⵔⵢ**,
n.m. et adj. (a-, u-, ф-). *Personne appartenant à la tribu Aâmour (Maroc Oriental, Algérie).* pl. iεmuray (i-, i-, ф-), f. taεmurəyt (ta-, t-), pl. tiεmuray (ti-, t-) / tiεmurəyyin (ti-, t-).

aεənkiẓ, **ⴰⵄⵏⴽⵉⵥ**,
n.m. (a-, u-, ф-). *Excrément (matière fécale visqueuse et abondante).* ▪Rq. Ce terme ne s'utilise qu'en parlant de l'homme. pl. iεənkiẓən (i-, i-, ф-). voir aussi abṛaḍ, abəṛṛiḍ, asəbṛəḍ, ahəṛṛiṛ, ahəṛṛi, ashəṛṛi, aqənnuẓ, asqunnəẓ, atəḥtiḥ, atəḥtəḥ, ixxan, iεεan, iẓẓan, ifaẓẓatən, tiskətt, azəqqi. Rac. εnkẓ.

aεənkəẓ, **ⴰⵄⵏⴽⵥ**,
n.m. (a-, u-, ф-). *Excrément, fait de déféquer (matière fécale visqueuse et abondante).* ▪Rq. Ce terme ne s'utilise qu'en parlant de l'homme. pl. id uεənkəẓ. voir aussi abṛaḍ, abəṛṛiḍ, asəbṛəḍ, ahəṛṛiṛ, ahəṛṛi, ashəṛṛi, aqənnuẓ, asqunnəẓ, atəḥtiḥ, atəḥtəḥ, ixxan, iεεan, iẓẓan, ifaẓẓatən, aεənkiẓ, tiskətt, azəqqi. Rac. εnkẓ.

aεənnay, **ⴰⵄⵏⵏⴰⵢ**,
n.m. et adj. (a-, u-, ф-). *Personne trop méfiante qui doute de tout, soupçonneux.* pl. iεənnayən (i-, i-, ф-), f. taεənnayt (ta-, t-), pl. tiεənnayin (ti-, t-). Rac. εn$_2$.

aεənεən, **ⴰⵄⵏⵄⵏ**,
n.m. (a-, u-, ф-). *Ronronnement, vrombissement, ronron.* pl. id uεənεən. Rac. εn$_1$.

aεəppəq, **ⴰⵄⵒⵒⵇ**,
n.m. (a-, u-, ф-). pl. id uεəppəq. voir aεəbbəq.

aεəppus, **ⴰⵄⵒⵒⵓⵙ**,
n.m. (a-, u-, ф-). voir aεəbbus.

aεəppəẓ, **ⴰⵄⵒⵒⵥ**,
n.m. (a-, u-, ф-). pl. id uεəppəẓ. voir aεəbbəẓ.

aεqad, **ⴰⵄⵇⴰⴷ**,
n.m. (a-, u-, ф-). *Polissage, état de ce qui est poli.* pl. id uεqad. ▪syn. taləṭṭi. Rac. εqd.

aεqal, **ⴰⵄⵇⴰⵍ**,
n.m. (a-, u-, ф-). *Rappel, mémorisation.* pl. id uεqal. ▪syn. amitəy. Rac. εql.

aεəqləy, **ⴰⵄⵇⵍⵢ**,
n.m. et adj. (a-, u-, ф-). *Sage.* pl. iεəqlay (i-, i-, ф-), f. taεəqləyt (ta-, t-), pl. tiεəqlay (ti-, t-). ▪syn. aqənbaṣ. Rac. εql.

aεəqqa, **ⴰⵄⵇⵇⴰ**,
n.m. (a-, u-, ф-). *Perle.* pl. iεəqqayən (i-, i-, ф-). Rac. εq$_2$.

aεṛab, **ⴰⵄⵕⴰⴱ**,
n.m. et adj. (a-, wa-, a-). *Arabe, étranger brun, campagnard, nomade.* ▫Tisila n waεṛabən. *Les sandales des nomades.* ▫Ulli n waεṛabən. *Les moutons des bergers.* ▫Imədi-y-aεṛab. *Blé non irrigué ou irrigué uniquement avec la pluie.* ▫Ajəṛḍal aεṛab. *Pantalon ample aux pieds moins courts par opposition au pantalon dit* ajəṛḍal azwaw *Pantalon ample aux pieds très courts.* pl. aεṛabən (a-, wa-, a-), f. taεṛabt (ta-, t-)/(ta-, ta-), pl. taεṛabin (ta-, ta-). Le féminin taεṛabt signifie aussi "*langue arabe*" et *"épouse"*. Les pluriels iεṛabən / tiεṛabin s'entendent chez les enfants. ▪Rq. Ce mot s'utilise aussi dans le sens de *"musulman"*. Rac. εṛb.

aεrag, **ⴰⵄⵔⴰⴳ**,
n.m. (a-, u-, ф-). *Suée, transpiration.* pl. id uεrag. voir aussi tidi. Rac. εrg.

aεṛaq, **ⴰⵄⵕⴰⵇ**,
n.m. (a-, u-, ф-). *Erreur, omission, errance.* pl. id uεṛaq. Rac. εṛq.

aεəṛqəb, **ⴰⵄⵕⵇⴱ**,
n.m. (a-, u-, ф-). *Sacrifice, offrande.* pl. id uεəṛqəb. ▪syn. accəṛḍ. Rac. εṛqb.

aɛəṛṛam, **ⴰⵄⵕⵕⴰⵎ**,
n.m. (a-, u-, ɸ-). *Tas, amas, pile.* pl. iɛəṛṛamən (i-, i-, ɸ-). ▪syn. yaduy. Rac. ɛṛm.

aɛəṛṛəb, **ⴰⵄⵕⵕⴱ**,
n.m. (a-, u-, ɸ-). *Arabisation.* pl. id uɛəṛṛəb. Rac. ɛṛb.

aɛəṣṣab, **ⴰⵄⵚⵚⴰⴱ**,
n.m. (a-, u-, ɸ-). *Bandeau.* pl. iɛəṣṣabən (i-, i-, ɸ-). dim. taɛəṣṣabt (ta-, t-). pl. tiɛəṣṣabin (ti-, t-). Rac. ɛṣb.

aɛəssas, **ⴰⵄⵙⵙⴰⵙ**,
n.m. (a-, u-, ɸ-). *Gardien.* pl. iɛəssasən (i-, i-, ɸ-), f. taɛəssast (ta-, t-), pl. tiɛəssasin (ti-, t-). ▪syn. amgabəṛ. Rac. ɛs.

aɛəṣṣəb, **ⴰⵄⵚⵚⴱ**,
n.m. (a-, u-, ɸ-). *Bandage.* pl. id uɛəṣṣəb. ▪syn. abənnəq. Rac. ɛṣb.

aɛəssi, **ⴰⵄⵙⵙⵉ**,
n.m. (a-, u-, ɸ-). *Surveillance, garde.* pl. id uɛəssi. ▪syn. agabəṛ. Rac. ɛs.

aɛətrus, **ⴰⵄⵜⵔⵓⵙ**,
n.m. (a-, u-, ɸ-). *Bouc.* pl. iɛətras (i-, i-, ɸ-). voir aussi iɣid, tiɣiḍətt, azlaɣ. Rac. ɛtrs.

aɛəṭṭac, **ⴰⵄⵟⵟⴰⵛ**,
n.m. (a-, u-, ɸ-). *Ouvrier travaillant à la tâche.* pl. iɛəṭṭacən (i-, i-, ɸ-). Rac. ɛṭc_2.

aɛəṭṭal, **ⴰⵄⵟⵟⴰⵍ**,
n.m. (a-, u-, ɸ-). *Retard.* pl. id uɛəṭṭal. ▪syn. amiṭəl. Rac. ɛḍl.

aɛəttəb, **ⴰⵄⵜⵜⴱ**,
n.m. (a-, u-, ɸ-). *Approche.* pl. id uɛəttəb. Rac. ɛtb.

aɛəṭṭuc, **ⴰⵄⵟⵟⵓⵛ**,
n.m. (a-, u-, ɸ-). *Palanquin.* pl. iɛəṭṭucən (i-, i-, ɸ-). Rac. ɛṭc_1.

aɛucci, **ⴰⵄⵓⵛⵛⵉ**,
n.m. (a-, u-, ɸ-). *Agglutination.* pl. id uɛucci. Rac. ɛc_1.

aɛucərt, **ⴰⵄⵓⵛⵔⵜ**,
n.m. (a-, u-, ɸ-). *Congé, repos.* pl. id uɛucərt. ▪syn. ṃənnəḳ. Rac. ɛcr_1.

aɛufərt, **ⴰⵄⵓⴼⵔⵜ**,
n.m. (a-, u-, ɸ-). *Durcissement.* pl. id uɛufərt. voir aussi aɛukrəc. Rac. ɛfrt.

aɛukrəc, **ⴰⵄⵓⴽⵔⵛ**,
n.m. (a-, u-, ɸ-). *Durcissement, solidification.* pl. id uɛukrəc. ▪syn. aɣuṣṣi / taɣəṣṣi. Rac. krc_1.

aɛuṛiḍ, **ⴰⵄⵓⵕⵉⴹ**,
n.m. (a-, u-, ɸ-). *Honte, déshonneur, ignominie.* pl. iɛuṛiḍən (i-, i-, ɸ-). Rac. ɛṛḍ.

aɛuṛṛəm, **ⴰⵄⵓⵕⵕⵎ**,
n.m. (a-, u-, ɸ-). *Entassement.* pl. id uɛuṛṛəm. ▪syn. agudəy. Rac. ɛṛm.

aɛutbər, **ⴰⵄⵓⵜⴱⵔ**,
n.m. (a-, u-, ɸ-). *Dénonciation, condamnation.* pl. id uɛutbər. Rac. ɛtbr.

aɛwaṣ, **ⴰⵄⵡⴰⵚ**,
n.m. (a-, u-, ɸ-). *Difficulté, complication.* pl. id uɛwaṣ. ▪syn. asənkukəḍ. Rac. ɛwṣ.

aɛwin, **ⴰⵄⵡⵉⵏ**,
n.m. et adj. (a-, u-, ɸ-). *Personne qui aide ou soutient, auxiliaire, aide, assistant.* pl. iɛwinən (i-, i-, ɸ-), f. taɛwint (ta-, t-), pl. tiɛwinin (ti-, t-). Rac. ɛwn.

aɛəwwəg, **ⴰⵄⵡⵡⴳ**,
n.m. (a-, u-, ɸ-). *Hurlement* (en parlant des loups). pl. iɛəwwigən (i-, i-, ɸ-). Rac. ɛwg.

aɛəwwəl, **ⴰⵄⵡⵡⵍ**,
n.m. (a-, u-, ɸ-). *Le fait de compter sur, intention.* pl. id uɛəwwəl. Rac. ɛwl.

aɛəwwəṛ, **ⴰⵄⵡⵡⵕ**,
n.m. (a-, u-, ɸ-). *Délabrement avancé.* pl. id uɛəwwəṛ. Rac. ɛwṛ.

aɛəyyəd, **ⴰⵄⵢⵢⴷ**,
n.m. (a-, u-, ɸ-). *Fête, festivité.* pl. id uɛəyyəd. Rac. ɛyd.

aɛəyyəḍ, **ⴰⵄⵢⵢⴹ**,
n.m. (a-, u-, ɸ-). *Appel.* pl. id uɛəyyəḍ. ▪syn. alaɣa. Rac. ɛyḍ.

aɛəyyəf, **ⴰⵄⵢⵢⴼ**,
n.m. (a-, u-, ɸ-). *Fait de ne pas avoir/être de bon appétit.* pl. id uɛəyyəf. Rac. ɛf_1.

aɛəzzab, **ⴰⵄⵣⵣⴰⴱ**,
n.m. (a-, u-, ɸ-). *Berger qui pratique la transhumance.* pl. iɛəzzabən (i-, i-, ɸ-), f. taɛəzzabt (ta-, t-), pl. tiɛəzzabin (ti-, t-). On dit par confusion aɛəzzab ou aɛəzzam. Rac. ɛzb.

aɛəzzam, **ⴰⵄⵣⵣⴰⵎ**,
n.m. (a-, u-, ɸ-). *Magicien, clerc, illusionniste, théologien.* pl. iɛəzzamən (i-, i-, ɸ-), f. taɛəzzamt (ta-, t-), pl. tiɛəzzamin (ti-, t-). On dit par confusion aɛəzzab. Rac. ɛzm.

aɛəzzaz, **ⴰⵄⵣⵣⴰ**,
n.m. et adj. (a-, u-, ɸ-). *Chéri, aimé(termes affectifs).* pl. iɛəzzaz (i-, i-, ɸ-), f. taɛəzzazt (ta-, t-), pl.

tiεəzzazin (ti-, t-). Rac. εz$_2$.

aεəzzəb, **ⴰⵄⵣⵣⴱ**,
n.m. (a-, u-, ɸ-). *Transhumance, fait de pratiquer la transhumance.* pl. id uεəzzəb. ▪Rq. On a tendance à confondre les deux mots aεəzzəm et aεəzzəb. Rac. εzb.

aεəzzəm, **ⴰⵄⵣⵣⵎ**,
n.m. (a-, u-, ɸ-). *Envoûtement, pratique de la magie magie, conjuration, exorcisation.* pl. id uεəzzəm. ▪Rq. On a tendance à confondre les deux mots aεəzzəm et aεəzzəb. Rac. εzm.

aεəẓẓəṛ, **ⴰⵄⵣⵣⵕ**,
n.m. (a-, u-, ɸ-). *Astiquage, purification, lavage.* pl. id uεəẓẓəṛ. ▪syn. asirəd, tarda, asbagəẓ, abagəẓ. Rac. εẓṛ.

aɣ$_1$, **ⴰⵖ**,
v.tr. / v.intr. (Conjg. 65). *Recevoir, prendre, être, obéir, aller, avoir, tenir.* ▫Yuɣ awal. *Il a obéi.* ▫Yuɣ taɣrəyt. *Il a reçu des coups de bâtons.* ▫Tuɣ ssya. *Elle est passée par-là.* ▫Aɣ ac! *Tiens!* ▫Yuɣ d ubrid u. *Il a pris ce chemin.* ▫Yuɣ as lḥənni. *Le henni lui tient.* ▫Ittwaɣ uyur. *La lune s’est éclipsée.* ▫Ittaɣ i cckər. *Il est facilement flatté.* ▫Tuɣ tbica. *Il a plu.* ▫Ittaɣ al itəṭṭəf. *Il va et vient. Il fait la navette.* ▫Ittaɣ i dəgdəg. *Il est chatouilleux.* ▫May cəkk yuɣən ? *Qu’est ce qui te prend ? Qu’est ce que tu as ?* ▫Uɣiɣ amur inuɣ. *J’ai reçu ma part.* ▫Ittwaɣ. *Il est dans la peine.* ▫Yuɣ azwar. *Il a été blâmé.* ▫Yuɣ luḍu. *Il a fait l’ablution.* ▫Tuɣ i təmsi. *Il a de la fièvre*. ▫Yuɣ udəm. *Il a pris forme. Il est bien élaboré.* ▫Yuɣ it. *Il a été sévèrement puni.* ▫Tuɣ iyi i tiddart. *J’étais à la maison.* ▫Mani cnim tuɣ ? *Où étiez-vous ?* ▫Tuɣ aɣ i Tawnatt. *Nous étions à Taounat.* ▪Rq. La forme tuɣ est additionnée à une forme verbale pour obtenir sa conjugaison accomplie ou antérieure. ▫Issiwəl. *Il a parlé.* Tuɣ issiwəl. *Il avait parlé.* Issawal. *Il parle.* Tuɣ issawal. *Il parlait.* ▫Sad yatəf. *Il rentrera.* Tuɣ sad yatəf. *Il rentrerait.* ▪Prov. Cṛa yuɣ, cṛa ittwaɣ. *Certains reçoivent d'autres sont dans le malheur.* Se dit pour signifier que certains sont chanceux et d'autres n'ont pas de chance. ▪On entend aussi la forme sourde [ax] à l’impératif uniquement. Ax ac! = Aɣ ac! *Tiens!* Rac. ɣ$_2$.

aɣ$_2$, **ⴰⵖ**,
voir anaɣ.

aɣ$_3$, **ⴰⵖ**,
voir taɣ.

aɣaca, **ⴰⵖⴰⵛⴰ**,
n.m. (a-, u-, ɸ-). *Agonie.* pl. id uɣaca. voir aussi aṛḍuḍəṣ, arnunəs, anəcṛuṛəf. Rac. ɣc$_3$.

aɣaṛa, **ⴰⵖⴰⵕⴰ**,
n.m. (a-, u-, ɸ-). *Galop*. pl. id uɣaṛa. Rac. ɣṛ$_3$.

aɣawəl, **ⴰⵖⴰⵡⵍ**,
n.m. (a-, u-, ɸ-). *Hâte, précipitation, empressement.* ▪Fig. *Gaspillage.* pl. id uɣawəl. ▪ant. aḥawəl. Rac. ɣwl.

aɣazza, **ⴰⵖⴰⵣⵣⴰ**,
n.m. (a-, u-, ɸ-). *Tyrannie, sadisme.* pl. id uɣazza. Rac. ɣz$_3$.

aɣaɣa, **ⴰⵖⴰⵖⴰ**,
n.m. (a-, u-, ɸ-). Façon de parler qui consiste à prononcer le "r" roulé comme un "r" grasseyé [ɣ]. pl. id uɣaɣa. Rac. ɣ$_5$.

aɣba, **ⴰⵖⴱⴰ**,
n.m. (a-, u-, ɸ-). *Le mors.* pl. iɣbatən (i-, i-, ɸ-). Rac. ɣb$_2$.

aɣban, **ⴰⵖⴱⴰⵏ**,
n.m. (a-, u-, ɸ-). *Iniquité, inégalité, injustice, négligence.* pl. id uɣban. Rac. ɣbn.

aɣbar, **ⴰⵖⴱⴰⵔ**,
n.m. (a-, u-, ɸ-). *Cachette, fait de se cacher.* pl. id uɣbar. Rac. ɣbr.

aɣəccac, **ⴰⵖⵛⵛⴰⵛ**,
n.m. et adj. (a-, u-, ɸ-). *Tricheur.* pl. iɣəccacən (i-, i-, ɸ-), f. taɣəccact (ta-, t-), pl. tiɣəccacin (ti-, t-). Rac. ɣc$_2$.

aɣəcci, **ⴰⵖⵛⵛⵉ**,
n.m. (a-, u-, ɸ-). *Triche, tromperie.* pl. id uɣəcci. Rac. ɣc$_2$.

aɣdar$_1$, **ⴰⵖⴷⴰⵔ**,
n.m. (a-, u-, ɸ-). *Arrêt, blocage, siège, encerclement, blocus.* pl. id uɣdar. Rac. ɣdr$_2$.

aɣdar$_2$, **ⴰⵖⴷⴰⵔ**,
n.m. (a-, u-, ɸ-). *Trahison.* pl. id uɣdar. Rac. ɣdr$_3$.

aɣ-dd, **ⴰⵖ ⴷⴷ**,
voir anaɣ-dd.

aɣəddar, **ⴰⵖⴷⴷⴰⵔ**,
n.m. et adj. (a-, u-, ɸ-). *Traître, infidèle.* pl. iɣəddarən (i-, i-, ɸ-), f. taɣəddart (ta-, t-), pl. tiɣəddarin (ti-, t-). Rac. ɣdr$_3$.

aɣəddəd, **ⴰⵖⴷⴷⵓⴷ**,
n.m. (a-, u-, ɸ-). *Rage, ressentiment, fureur, mortification.* pl. id uɣəddəd. Rac. ɣd$_5$.

aɣəddu, **ⴰⵖⴷⴷⵓ**,
n.m. (a-, u-, ɸ-). *Tige, plantule, semis, jeune plant.* ▪Fig. *Rapport sexuel* (dans le jargon adolescent). pl.

iɣədwan (i-, i-, ɸ-). Rac. ɣd$_2$.

aɣədrəy, **ⴰⵖⴷⵔⵢ**,
n.m. (a-, u-, ɸ-). *Revolver.* pl. iɣədray (i-, i-, ɸ-). Rac. ɣdr$_1$.

aɣfaṛ, **ⴰⵖⴼⴰⵕ**,
n.m. (a-, u-, ɸ-). *Pardon, fait de pardonner (terme religieux).* pl. id uɣfaṛ. Rac. ɣfṛ.

aɣi, **ⴰⵖⵉ**,
n.m. (a-, u-, ɸ-). *Petit lait, sève laiteuse de certaines plantes.* pl. iɣitən (i-, i-, ɸ-). ▪syn. rég. iɣi, aɣi-y-asəmmam. Rac. ɣ$_4$.

aɣicum, **ⴰⵖⵉⵛⵓⵎ**,
n.m. et adj. (a-, u-, ɸ-). *Salaud, cruel.* pl. iɣicumən (i-, i-, ɸ-), f. taɣicumt (ta-, t-), pl. tiɣicumin (ti-, t-). Rac. ɣcm.

aɣilas, **ⴰⵖⵉⵍⴰⵙ**,
n.m. (a-, u-, ɸ-). *Panthère*. ▪Rq. Certains utilisent ce mot dans le sens de lion. En poésie, il symbolise le solitaire ou la solitude. ▪Prov. Iwəsr uɣilas, sqirrəwn xfəs wuccanən.Littrl. (La panthère a vieilli, les chacals l'ont huée) Se dit pour montrer la raillerie et le manque de considération pour un souverain déchu. pl. iɣilasən (i-, i-, ɸ-), femelle, taɣilast (ta-, t-), pl. tiɣilasin (ti-, t-).Rac. ɣls$_1$.

aɣilif, **ⴰⵖⵉⵍⵉⴼ**,
n.m. (a-, u-, ɸ-). *Souci.* pl. iɣilifən (i-, i-, ɸ-). Rac. ɣlf.

aɣill, **ⴰⵖⵉⵍⵍ**,
n.m. (a-, u-, ɸ-). *Bras, brassée(ce que peuvent contenir les deux bras).* ▫S uɣill. *De force.* ▫Aɣill n tnəwwacin. *Une brassée de fleurs.* ▪Prov. Awy argaz s uɣill nnəs, ul ttawy argaz s uyis nnəs. *Epouse un homme aux bras et n'épouse pas un homme au cheval.* L'important n'est pas ce qu'on a mais ce qu'on peut faire. pl. iɣallən (i-, i-, ɸ-). Rac. ɣl$_1$.

aɣilli, **ⴰⵖⵉⵍⵍⵉ**,
n.m. (a-, u-, ɸ-). *Croyance, fait de croire.* pl. iɣillan. Rac. ɣl$_3$.

aɣillət, **ⴰⵖⵉⵍⵍⵜ**,
n.m. (a-, u-, ɸ-). *Jouissance, plaisir, joie, bien être.* pl. id uɣilllət. Rac. ɣlt.

aɣimi, **ⴰⵖⵉⵎⵉ**,
n.m. (a-, u-, ɸ-). *Assise, fait de s'asseoir, manière de s'asseoir.* ▪Fig. *Stagnation, chômage.* ▫Cən aɣimi nnəc! *Assieds-toi bien!* pl. id uɣimi. ▪syn. akəwwən, ▪Rq. On dit également aqəyyəm et aqimi. Rac. qm$_2$.

aɣir$_1$, **ⴰⵖⵉⵔ**,
n.m. (a-, u-, ɸ-). *Quartier.* ▫Adday n uɣir. *Sous-territoire.* voir tiddatt. pl. iɣirən (i-, i-, ɸ-). Rac. ɣr$_1$.

aɣir$_2$, **ⴰⵖⵉⵔ**,
n.m. (a-, u-, ɸ-). *Partie du corps humain constituée de l'épaule et du bras.* pl. iɣirran (i-, i-, ɸ-). Rac. ɣr$_{10}$.

aɣirin, **ⴰⵖⵉⵔⵉⵏ**,
n.m. (a-, u-, ɸ-). *L'au-delà.* ▫S uɣirin n. *En deçà de.* ▫Tinduft təlla f uɣirin n Taɣit. *Tindouf est au-delà de Taghit.* pl. id uɣirin. Rac. ɣr$_2$.

aɣəjji, **ⴰⵖⵊⵊⵉ**,
n.m. (a-, u-, ɸ-). voir ajəɣjəɣ. Rac. jɣ$_2$.

aɣəkk^{w}aḍ, **ⴰⵖⴽⴽ̈ⴰⴹ**,
n.m. (a-, u-, ɸ-). *Bandoulière, sangle.* pl. iɣəkk^{w}aḍən (i-, i-, ɸ-), f. taɣəkk^{w}att (ta-, t-)*(ceinture),* pl. tiɣəkk^{w}aḍin (ti-, t-). Rac. ɣwḍ.

aɣəkk^{w}əḍ, **ⴰⵖⴽⴽ̈ⴹ**,
n.m. (a-, u-, ɸ-). *Fait de mettre ou d'attacher une ceinture.* pl. id uɣəkk^{w}əḍ. Rac. ɣwḍ.

aɣlab, **ⴰⵖⵍⴰⴱ**,
n.m. (a-, u-, ɸ-). *Victoire, gain.* pl. id uɣlab. Rac. ɣlb$_1$.

aɣlal, **ⴰⵖⵍⴰⵍ**,
n.m. (a-, u-, ɸ-). *Petite oasis, petit point d'eau, îlot.* pl. iɣulal (i-, i-, ɸ-). dim. taɣlalt (ta-, t-), pl. tiɣulal (ti-, t-). Rac. ɣl$_2$.

aɣlan, **ⴰⵖⵍⴰⵏ**,
n.m. (a-, u-, ɸ-). *Patrie, nation.* pl. iɣulan (i-, i-, ɸ-). Rac. ɣl$_2$.

aɣlawəy, **ⴰⵖⵍⴰⵡⵢ**,
n.m. et adj. (a-, u-, ɸ-). *Oasien.* ▫Cnim d iɣlawəyyən! *Vous êtes oasiens!* pl. iɣlawəyyən (i-, i-, ɸ-), f. taɣlawəyt (ta-, t-), pl. tiɣlawəyyin (ti-, t-). Rac. ɣl$_2$.

aɣəlla, **ⴰⵖⵍⵍⴰ**,
n.m. (a-, u-, ɸ-). *Versant.* pl. iɣəlla (i-, i-, ɸ-). Rac. ɣl$_4$.

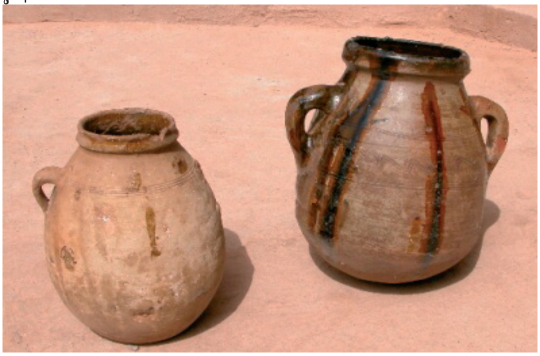

iɣəlwas

aɣəllus, **ⴰⵖⵍⵍⵓⵙ**,
n.m. (a-, u-, ɸ-). *Amphore, terrine, réceptacle, marmites de géants, marmite torrentielle, cavité creusée sur une roche compacte sous l'effet de l'eau, dépression, vallée.* ▫Aɣəllus irədḥən (*terrine de petite taille)* ; elle est dite tacəbrəyt. pl. iɣəlwas/iɣəllas (i-, i-, ɸ-). voir aussi aqlil, aqəllal, txabəyt. Rac. ɣls$_2$.

aɣlulu, **ⴰⵖⵍⵓⵍⵓ**,
n.m. (a-, u-, ɸ-). *Forte adhérence, fixation.* ▪Fig. *Intransigeance, opiniâtreté, obstination, ténacité.* pl. id uɣlulu. Rac. ɣl$_9$.

aɣmad, **ⴰⵖⵎⴰⴷ**,
n.m. (a-, u-, ɸ-). *Arrachage.* pl. id uɣmad. Rac. ɣmd.

aɣmal, **ⴰⵖⵎⴰⵍ**,
n.m. (a-, u-, ɸ-). *Rouille, oxydation.* pl. id uɣmal. Rac. ɣml.

aɣmay, **ⴰⵖⵎⴰⵢ**,
n.m. (a-, u-, ɸ-). *Croissance.* pl. id uɣmay. Rac. ɣm$_1$.

aɣmaz, **ⴰⵖⵎⴰⵣ**,
n.m. (a-, u-, ɸ-). *Clin d'œil.* pl. id uɣmaz. Rac. ɣmz.

aɣəmcac, **ⴰⵖⵎⵛⴰⵛ**,
n.m. et adj. (a-, u-, ɸ-). *Avare.* pl. iɣəmcac (i-, i-, ɸ-), f. taɣəmcact (ta-, t-), pl. tiɣəmcac (ti-, t-). Rac. ɣmc.

aɣəmcəc, **ⴰⵖⵎⵛⴻⵛ**,
n.m. (a-, u-, ɸ-). *Fait de se comporter en avare.* pl. id uɣəmcəc. ▪syn. aṣəqṛəm. Rac. ɣmc.

aɣəmm, **ⴰⵖⵎⵎ**,
n.m. (a-, u-, ɸ-). *Petit du palmier-dattier, phœnix, rejet, jeune pousse.* pl. iɣəmmən (i-, i-, ɸ-). Rac. ɣm$_1$.

aɣəmma, **ⴰⵖⵎⵎⴰ**,
n.m. (a-, u-, ɸ-). *Légumes.* Ce mot est très rare. pl. iɣəmma (i-, i-, ɸ-). Rac. ɣm$_1$.

aɣəmmi, **ⴰⵖⵎⵎⵉ**,
n.m. (a-, u-, ɸ-). *Détérioration de l'image de quelqu'un.* pl. id uɣəmmi. Rac. ɣm$_3$.

aɣəmməs, **ⴰⵖⵎⵎⵙ**,
n.m. (a-, u-, ɸ-). *Submersion.* pl. id uɣəmməs. voir aussi aṛəɣɣən, asərcəm, aslummət, asinəɣ. Rac. ɣms$_2$.

aɣna, **ⴰⵖⵏⴰ**,
n.m. (a-, u-, ɸ-). *Malheur, chagrin.* ▪Fig. *Misère, bélître, faquin, idiotie*. ▫Aw d aɣna n tjabṛitin. Littrl. (On dirait un malheur des femmes des At Jaber.) expression dites aux personnes qui n'arrivent pas à oublier un malheur ou qui ne peuvent se débarrasser d'un mauvais souvenir. ▫Cəkk day d idjən n uɣna. *Tu n'es qu'un idiot / un balourd.* pl. iɣənwan (i-, i-, ɸ-). Rac. ɣn$_1$.

aɣnas, **ⴰⵖⵏⴰⵙ**,
n.m. (a-, u-, ɸ-). *Couverture, fait d'agrafer, d'épingler, de voiler, de masquer.* ▫*Etat de ce qui est agrafé, épinglé, voilé, masqué*. pl. id uɣnas. Rac. ɣns$_2$.

aɣənbu, **ⴰⵖⵏⴱⵓ**,
n.m. (a-, u-, ɸ-). *Bec, aiguillon.* ▫Aɣənbu n tɣardəmt. *Dard de scorpion.* ▫Aɣənbu n tzizwətt. *Dard d'abeille.* ▫Aɣənbu n utbir. *Bec de pigeon.* ▫Aɣənbu n təfṛanṣiṣəyt. *Plume mince utilisée pour écrire en alphabet latin.* (jargon scolaire). pl. iɣənba (i-, i-, ɸ-). dim. taɣənbutt (ta-, t-), pl. tiɣənbutin (ti-, t-). Rac. ɣnb.

aɣəndəf, **ⴰⵖⵏⴷⴼ**,
n.m. (a-, u-, ɸ-). voir aɣundəf. Rac. ɣndf.

aɣəndur, **ⴰⵖⵏⴷⵓⵔ**,
n.m. et adj. (a-, u-, ɸ-). *Actif, dynamique, rapide.* ▪Prov. Aɣəndur aṣəlkaṭ yif i uməṛxəy aḥəṛṛaṣ. *Un homme actif mais qui traîne est dépassé par un lourdaud qui persévère.* Doucement mais sûrement. Petit à petit on arrive. Ce qui importe ce n'est pas la vitesse mais le suivi. pl. iɣəndar (i-, i-, ɸ-), f. taɣəndurt (ta-, t-), pl. tiɣəndar (ti-, t-). Rac. ɣndr.

aɣənja, **ⴰⵖⵏⵊⴰ**,
n.m. (a-, u-, ɸ-). *La louche*. ▫Taɣənjayt. *Cuillère*. ▫Iqqisqəs uɣənja. (Littr. *La louche brille.)* Expression dite à quelqu'un qui vient de se laver ou de se baigner. ▫Aɣənja tabburja. voir tabburja. pl. iɣənjayən (i-, i-, ɸ-). Rac. ɣnj.

aɣənjəw, **ⴰⵖⵏⵊⵡ**,
n.m. (a-, u-, ɸ-). *Concavité, fait de tirer vers soi comme un animal doté d'ongles.* pl. id uɣənjəw. Rac. ɣnj.

aɣənnas, **ⴰⵖⵏⵏⴰⵙ**,
n.m. (a-, u-, ɸ-). *Mantille, fichu.* pl. iɣənnasən (i-, i-, ɸ-). dim. taɣənnast (ta-, t-), pl. tiɣənnasin (ti-, t-). Rac. ɣns$_2$.

aɣənnay, **ⴰⵖⵏⵏⴰⵢ**,
n.m. et adj. (a-, u-, ɸ-). *Chanteur.* pl. iɣənnayən (i-, i-, ɸ-), f. taɣənnayt (ta-, t-), pl. tiɣənnayin (ti-, t-). Rac. ɣn$_5$.

aɣənni, **ⴰⵖⵏⵏⵉ**,
n.m. (a-, u-, ɸ-). *Fait de chanter, chant.* pl. id uɣənni. ▪syn. aziwnən. Rac. ɣn$_5$.

aɣənsu, **ⴰⵖⵏⵙⵓ**,
n.m. (a-, u-, ɸ-). *Visage*. ▫Ul iɛlim aɣənsu.

Expression dite à un homme elle signifie : *Il n'a pas honte. Il n'a pas d'honneur. Dite d'un objet, elle signifie que l'objet en question n'a pas de sens (gauche, droite, devant, derrière...).* ▪Prov. Aman zzəy ssirdɣ aɣənsu inuɣ ifn inən yriɣ ukk dis inuɣ. *L'eau avec laquelle j'ai lavé mon visage vaut mieux que celle que j'ai mise dans ma panse.* L'apparence importe beaucoup. pl. iɣənsa (i-, i-, ɸ-). dim. taɣənsut (ta-, t-), pl. tiɣənsa (ti-, t-). ▪syn. udəm. voir aussi axəncuc, aqəmmum, aɣənbu. Rac. ɣns$_1$.

aɣṛaf, **ⴰⵖⵕⴰⴼ**,
n.m. (a-, u-, ɸ-). *Gel.* ▫Aɣṛaf n waman. *Le gel de l'eau.* ▫Aɣṛaf n tbəndirt. *Application d'une peau au tambour.* pl. id uɣṛaf. Rac. ɣṛf$_1$.

aɣṛam, **ⴰⵖⵕⴰⵎ**,
n.m. (a-, u-, ɸ-). *Vomissement.* pl. id uɣṛam. Rac. ɣṛm$_2$.

aɣras, **ⴰⵖⵔⴰⵙ**,
n.m. (a-, u-, ɸ-). *Écorchure, égorgement.* pl. id uɣras. Rac. ɣrs.

aɣṛaw, **ⴰⵖⵕⴰⵡ**,
n.m. (a-, wa-, a-). *Golfe, échancrure, baie, joint, hernie, patte de l'outre.* pl. aɣṛawən (a-, wa-, a-). Rac. ɣṛw.

aɣəṛbab, **ⴰⵖⵕⴱⴰⴱ**,
n.m. (a-, u-, ɸ-). *Cire des yeux.* ▪Fig. *Petite quantité.* pl. iɣəṛbabən (i-, i-, ɸ-). Rac. ɣṛb.

aɣərbuz, **ⴰⵖⵔⴱⵓⵣ**,
n.m. (a-, u-, ɸ-). *Sucre de dattes.* pl. iɣərbuzən (i-, i-, ɸ-). Rac. ɣrbz.

aɣəṛbəy, **ⴰⵖⵕⴱⵢ**,
n.m. et adj. (a-, u-, ɸ-). *Occidental, marocain du Gharb, vent de l'ouest.* ▫Zzit taɣəṛbəyt. *Huile d'olive.* pl. iɣəṛbay (i-, i-, ɸ-), f. taɣəṛbəyt (ta-, t-). pl. tiɣəṛbay (ti-, t-). Rac. ɣṛb.

aɣərci, **ⴰⵖⵔⵛⵉ**,
n.m. (a-, u-, ɸ-). *Fennec.* pl. iɣərciwən (i-, i-, ɸ-). Rac. ɣrc.

aɣərda, **ⴰⵖⵔⴷⴰ**,
n.m. (a-, u-, ɸ-). *Souris.* ▫Tciɣ abliw n tɣərdayt. Littrl. (J'ai mangé le cil de la souris). *Je suis insomniaque.* ▫Aw d aɣərda! *On dirait une souris.* Se dit à quelqu'un qui est plein de poussière. ▫Ayən n iɣərdayən u d aɣ djin ad nəṭṭəṣ. *Ces (souris) enfants ne nous ont pas laissé dormir. (façon affective de parler d'un enfant qui dérange).* ▫Issuṛf iyi uɣərda! Littrl. (La souris m'a traversé/sauté). *J'ai le cou raide.* ▫Aɣərda n umṛabəḍ. Littrl. (Souris de mausolée) *Fraudeur.* ▫Ul iɛlim cṛa am uɣərda n tməzgida. Littrl. (Il n'a rien comme la souris de la mosquée). *Il est extrêmement pauvre.* ▪Prov. Ul issiwil uṃucc f uɣərda. *Le chat ne représente pas la souris.* On ne peut pas être représenté par son ennemi. pl. iɣərdayən (i-, i-, ɸ-), femelle, taɣərdayt (ta-, t-), pl. tiɣərdayin (ti-, t-). Rac. ɣrd$_1$.

aɣris, **ⴰⵖⵔⵉⵙ**,
n.m. (a-, u-, ɸ-). *Fil de chaîne, petit fil, reste des coupes de fil.* ▪Fig. *Patchwork, objet de fortune.* ▪Rq. Souvent utilisé au pluriel. ▫Day d tiddart n iɣərsan. *Ce n'est qu'une maison de fortune.* pl. iɣərsan (i-, i-, ɸ-). Rac. ɣrs.

aɣṛəm, **ⴰⵖⵕⵎ**,
n.m. (a-, u-, ɸ-). *Ville, village.* pl. iɣəṛman (i-, i-, ɸ-). dim. taɣṛəmt (ta-, t-). pl. tiɣəṛmin (ti-, t-). Dans d'autres régions amazighes, ce mot signifie : *grenier fortifié.* voir Annexes / aɣṛəm. Rac. ɣṛm$_3$.

aɣərrabu, **ⴰⵖⵔⵔⴰⴱⵓ**,
n.m. (a-, u-, ɸ-). *Bateau, embarcation, navire.* pl. iɣərruba (i-, i-, ɸ-). dim. taɣərrabutt (ta-, t-). ▫Taɣərrabut n Nuḥ. *L'arche de Noé.* pl. tiɣərrabutin (ti-, t-). Rac. ɣrb.

aɣəṛṛaf, **ⴰⵖⵕⵕⴰⴼ**,
n.m. (a-, u-, ɸ-). *Broc, écuelle, carafe.* pl. iɣəṛṛafən (i-, i-, ɸ-). dim. taɣəṛṛaft (ta-, t-). pl. tiɣəṛṛafin (ti-, t-). Rac. ɣṛf$_3$.

aɣərrəd, **ⴰⵖⵔⵔⴷ**,
n.m. (a-, u-, ɸ-). *Fait de pleurer en criant.* pl. id uɣərrəd. Rac. ɣrd$_2$.

aɣərrid, **ⴰⵖⵔⵔⵉⴷ,**
n.m. (a-, u-, ɸ-). *Lamentation bruyante.* pl. iɣərridən (i-, i-, ɸ-). Rac. ɣrd$_2$.

aɣərris, **ⴰⵖⵔⵔⵉⵙ**,
n.m. (a-, u-, ɸ-). *Écorchure.* pl. iɣərrisən (i-, i-, ɸ-). dim. taɣərrist (ta-, t-), pl. tiɣərrisin (ti-, t-). ▫Taɣərrist signifie le fil coupé dans un tissage ou une trame. Rac. ɣrs.

aɣərrəy, **ⴰⵖⵔⵔⵢ**,
n.m. et adj. (a-, u-, ɸ-). *Désert, déserté, inhabité, non fréquenté.* ▫Ul ttaɣ d ubrid aɣərrəy! *Ne prends pas un chemin déserté!* pl. iɣərray (i-, i-, ɸ-). f. taɣərrəyt (ta-, t-), pl. tiɣərray (ti-, t-). Rac. ɣr$_{11}$.

aɣṛuḍ, **ⴰⵖⵕⵓⴹ**,
n.m. (a-, u-, ɸ-). *Bras artificiel métallique ou en bois utilisé dans des travaux, spathe ou rejet mâle de palmier.* pl. iɣṛuḍən (i-, i-, ɸ-). voir aussi abəɣyu, taɣṛutt. Rac. ɣṛḍ.

aɣṛum, **ⴰⵖⵕⵓⵎ**,

n.m. (a-, u-, ɸ-). *Pain*. ▫Aɣṛum n ufus. (Pain fait-mains) *Pain fait à la maison par opposition au pain du boulanger.* ▫Aɣṛum n tfanətt. Littrl. (Pain de poêle). *Pain fait à la maison ou pain préparé à domicile.* ▫Aɣṛum n ssqaq. Littrl. (Pain de la rue). *Pain du boulanger.* ▫Aɣṛum n ufəṛṛan. *Pain du boulanger.* ▫Aɣṛum n yirdən. *Pain fait de blé.* ▫Aɣṛum n təmẓin. *Pain fait d'orge.* ▫Aɣṛum n iwzan. *Pain fait de brisures.* ▫Aɣṛum n iqcar. *Pain fait de son de blé.* ▫Aɣṛum n uməṭṭaṛ. *Pain fourré avec des morceaux de graisse.* ▫Aɣṛum iẓẓəɣṛən. *Pain fait avec de l'huile de beurre.* ▫Aɣṛum aẓiṛaṛ. (pain long). *Baguette de pain.* ▫Aɣṛum aməllal. *Pain blanc.* ▫Aɣṛum abərcan. *Pain noir.* ▫Aɣṛum n uẓalim / ləbṣəl. *Pain aux oignons* (voir buṛṭix). ▫Aɣṛum war tisənt. *Pain sans sel.* ▫Jaj n uɣṛum an d ifəs. *L'intérieur du pain c'est la mie.* ▫Imi n uɣṛum! *Une bouchée de pain.* ▫Aɣṛum aḥərfəy. *Pain nu.* ▫Ittafəy f uɣṛum nnəs. *Il court pour gagner sa vie.* ▫Ittazzəl f uɣṛum nnəs. *Il gagne son pain. Il travaille.* ▫Tḍəllɛ aɣṛum. *Elle a façonné le pain*. ▫Təkk^w aɣṛum nnəs agd yiḍ. *Elle a pétri son pain vers la nuit.* ▫Yuly uɣṛum. *Le prix du pain a augmenté.* ▫Ifəwwt aɣṛum nnəs s watay. *Il a accompagné son pain avec du thé*. ▫Bab n uɣṛum. Littrl. (Propriétaire du pain). *Le boulanger.* ▫Iqquṛ uɣṛum. *Le pain est sec.* ▫Iqquṛ as uɣṛum. *Il n'a plus rien à faire. Il connaît une mévente. Il n'a pas d'activité. Personne ne le croit plus.* ▫Qada ul itətt aɣṛum d Baci. *Qada ne peut pas rivaliser avec Bachi.* ▪Prov. W ixəsn aɣṛum ad irza arən! *Qui aime le pain cherche la farine!* Il faut peiner pour atteindre un but. ▫pl. iɣəṛmawən (i-, i-, ɸ-). voir aussi abḍuḍ, buṛṭix, tafṭiṛt, ḥəṛṭiṭa, tagṛiṣt, miḥmiḥ, tarwact, ttrid, lməlwi, lməllət, taṛḍunt, afərruy. Rac. ɣṛm$_1$.

aɣṛuṛ, **ⴰⵖⵕⵓⵕ**,
n.m. (a-, u-, ɸ-). *Chadouf ou balancier utilisé pour puiser l'eau des puits*. ▫Nəttaym aman s uɣṛuṛ. *Nous puisons de l'eau avec un chadouf.* pl. iɣṛuṛən (i-, i-, ɸ-). Rac. ɣṛ$_9$.

aɣrurəd, **ⴰⵖⵔⵓⵔⴷ**,
n.m. (a-, u-, ɸ-). *Usure, frottement.* ▪Fig. *Défaut de croissance.* pl. id uɣrurəd. Rac. ɣrd$_3$.

aɣṛuṣ, **ⴰⵖⵕⵓⵚ**,
n.m. (a-, u-, ɸ-). *Peau dure d'animal, carapace.* ▪Fig. *Enfant ou personne difficile.* ▫Mmim d aɣṛuṣ. *Ton fils est difficile.* pl. iɣṛuṣən (i-, i-, ɸ-). ▪syn. iləm. Rac. ɣṛṣ$_3$.

aɣrəy, **ⴰⵖⵔⵢ**,
n.m. (a-, u-, ɸ-). *Barre, cadre.* ▫Aɣrəy n uqərruc. *Cadre de vélo / barre horizontale de vélo.* ▫Adday n uɣrəy. *Partie du vélo située au-dessus du plateau et en bas de la barre horizontale.* ▫Aɣrəy n biṣbul. *Le passeur dans le jeu de base-ball.* ▫Aɣrəy n icəṛman. *Colonne vertébrale.* ▫Aɣrəy n uysum. *Brochette.* ▪Prov. Iɣəryan ula imudan. *Des bâtons (béquilles) valent mieux que des couvercles / dalles mortuaires.* Vivre même vieux vaut mieux que mourir. pl. iɣəryan (i-, i-, ɸ-). dim. taɣrəyt (ta-, t-), pl. tiɣəryin (ti-, t-). ▪syn. rég. de "aɣrəy n icəṛman" : abəɛṣuṣ, aṣaḍ n uɛrur. Rac. ɣry.

aɣəṛɣiẓ, **ⴰⵖⵕⵖⵉⵥ**,
n.m. (a-, u-, ɸ-). *Flanc, rein (partie extérieure située en bas des cotes).* ▫Tətcid al d təyyəd iɣəṛɣiẓən. *Tu a mangé (beaucoup) au point d'avoir les flancs gros.* pl. iɣəṛɣiẓən (i-, i-, ɸ-). Rac. ɣṛɣẓ.

aɣəṛɣəṛ, **ⴰⵖⵕⵖⵕ**,
n.m. (a-, u-, ɸ-). *Enracinement, profondeur.* pl. id uɣəṛɣəṛ. voir aussi axəwwəl, axəlləj. Rac. ɣṛ$_7$.

aɣəṣṣaṣ, **ⴰⵖⵚⵚⴰⵚ**,
n.m. et adj. (a-, u-, ɸ-). *Dur, non mûr, non cuit (en parlant des légumes et des fruits).* ▪Fig. *Désobéissant.* ▫Ayu n baṭaṭa d taɣəṣṣaṣt. *Cette pomme de terre est dure.* ▫Ul tətt ayən n udəffu! Illa ɛad d aɣəṣṣaṣ. *Ne mange pas cette pomme! Elle n'est pas encore mûre.* ▫Mmis d aɣəṣṣaṣ. *Son fils est désobéissant.* pl. iɣəṣṣaṣən (i-, i-, ɸ-), f. taɣəṣṣaṣt (ta-, t-), pl. tiɣəṣṣaṣin (ti-, t-). Rac. ɣs.

aɣəssim, **ⴰⵖⵙⵙⵉⵎ**,
n.m. collectif. (a-, u-, ɸ-). *Concombre*. ▫Aɣəssim n wuccanən, *Câprier.* pl. iɣəssimən (i-, i-, ɸ-). ▪syn. akəbbaṛ, taylulutt. Rac. ɣsm$_1$.

aɣuddəy, **ⴰⵖⵓⴷⴷⵢ**,
n.m. (a-, u-, ɸ-). *Durcissement (de la peau).* pl. id uɣuddəy. Rac. ɣdy.

aɣufəlt, **ⴰⵖⵓⴼⵍⵜ**,
n.m. (a-, u-, ɸ-). *Confusion, chambardement, brouillamini.* pl. id uɣufəlt. Rac. ɣflt.

aɣulla, **ⴰⵖⵓⵍⵍⴰ**,
n.m. (a-, u-, ɸ-). *Répercussion*. pl. id uɣulla. Rac. ɣl$_5$.

aɣun, **ⴰⵖⵓⵏ**,
n.m. (a-, u-, ɸ-). *Roche, rocher*. ▪Fig. *Tête dure.* ▫Babac d aɣun. *Ton père est dur. Ton père est impassible.* pl. iɣuna (i-, i-, ɸ-). dim. taɣunt (ta-, t-), pl. tiɣuna (ti-, t-). voir aussi aḍɣay, qabu, aẓṛu, aẓṛaṛ, akurəy, aṛəmmanəy, afətciq. Rac. ɣn$_2$.

aɣundəf, **ⴰⵖⵓⵏⴷⴼ**,
n.m. (a-, u-, ɸ-). *Comportement inintelligent.* pl. id uɣundəf. On dit aussi aɣəndəf et tiɣɣundəft. Rac. ɣndf.

aɣundər, **ⴰⵖⵓⵏⴷⵔ**,
n.m. (a-, u-, ф-). *Rapidité, activité, dynamisme.* pl. id uɣundər. On dit aussi tiɣɣundərt Rac. ɣndr.

aɣuṛ, **ⴰⵖⵓⵕ**,
n.m. (a-, u-, ф-). *Éloignement, profondeur, approfondissement.* pl. id uɣuṛ. Rac. ɣṛ$_2$.

aɣuri, **ⴰⵖⵓⵔⵉ**,
n.m. (a-, u-, ф-). *Minuit.* Ce mot est souvent utilisé au pluriel. pl. iɣurran (i-, i-, ф-). ▫Nqəssr al iɣurran. *Nous avons veillé jusqu'à minuit.* Rac. ɣr$_6$.

aɣuṣṣi, **ⴰⵖⵓⵚⵚⵉ**,
n.m. (a-, u-, ф-). *Dureté, cuisson non parfaite(se dit uniquement des légumes et fruits).* ▪Fig. *Désobéissance.* pl. id uɣuṣṣi. On dit également : taɣəṣṣi. Rac. ɣs.

aɣuyyəl, **ⴰⵖⵓⵢⵢⵍ**,
n.m. (a-, u-, ф-). *Abêtissement.* pl. id uɣuyyəl. On dit aussi tiɣɣuyyəlt. Rac. ɣyl.

aɣway, **ⴰⵖⵡⴰⵢ**,
n.m. (a-, u-, ф-). *Le rance.* pl. id uɣway. Rac. ɣwy.

aɣwidər, **ⴰⵖⵡⵉⴷⵔ**,
n.m. et adj. (a-, u-, ф-). *Vif, éveillé, enthousiaste.* ▫Aw d aṭṭawən n uɣwidər. = (On dirait les yeux d'un dégourdi) *Se dit de quelqu'un qui a les yeux qui manifestent une grande vivacité et une grande vigilance.* pl. iɣwidrən (i-, i-, ф-), f. taɣwidərt (ta-, t-), pl. tiɣwidrin (ti-, t-). Rac. ɣwdr.

aɣyul, **ⴰⵖⵢⵓⵍ**,
n.m. (a-, u-, ф-). *Âne, ânée.* ▪Fig. *Personne bête, idiote.* ▫Nom d'un jeu qui consiste à se tenir en forme de quadrupède mais le ventre vers le ciel et les mains et pieds sur terre. Le joueur se tient en équilibre et traverse une grande distance tout en gardant cette position et sans tomber. Pour les déplacements il doit utiliser les mains et les pieds. ▫Isin aɣyul. *Ils ont pris l'âne.* ▫Aɣyul d təɣyult. *Ane et ânesse.* ▫Arra n uɣyul! *Enfants d'un âne! (insulte).* ▫Aɣyul n iqəcḍan. *Une ânée de bois.* ▫Taɣyult n wuṭṭub. *Une pile de briques.* ▫Aɣyul ishuṛṛuḍ. *L'âne brait.* ▫Ittsin xəfc am uɣyul. *Ils transportent sur ton dos comme sur l'âne.* ▫Aɣyul n At Yəjja. (Ane des At Yejja). Se dit de quelqu'un qui fuit le travail ou toute fatigue. ▫Azgən n uɣyul. Littrl. (Moitié d'un âne). *Homme indolent.* Se dit de quelqu'un qui fuit le travail ou toute fatigue. ▪Prov. Alawah mmis n ɛəmmis n uyis d aɣyul! *Et dire que le cousin du cheval est l'âne!* Se dit quand un faible trouve des liens ou des relations très détournés avec quelqu'un de grand pour se cacher derrière son autorité. ▪Prov. Aɣyul jaṛ ulli ləḥcic ul illi. *L'âne entre les moutons, l'herbe n'y est pas.* Se dit d'une grande personne qui s'émisse dans les affaires des enfants ou des petits ou qui se comporte en petit. pl. iɣyal (i-, i-, ф-), femelle, taɣyult (ta-, t-), pl. tiɣyal (ti-, t-). Rac. ɣyl.

aɣəyyat, **ⴰⵖⵢⵢⴰⵜ**,
n.m. et adj. (a-, u-, ф-). *Secouriste, sauveteur, rapide, homme qui répond vite à l'appel.* pl. iɣəyyatən (i-, i-, ф-), f. taɣəyyatt (ta-, t-), pl. tiɣəyyatin (ti-, t-). Rac. ɣt.

aɣəyyaṭ, **ⴰⵖⵢⵢⴰⵟ**,
n.m. et adj. (a-, u-, ф-). *Flûtiste.* ▪Fig. *Homme qui ne fait rien, bon à rien.* pl. iɣəyyaṭən (i-, i-, ф-), f. taɣəyyaṭṭ (ta-, t-), pl. tiɣəyyaṭin (ti-, t-). Rac. ɣyḍ.

aɣəyyəṭ, **ⴰⵖⵢⵢⵟ**,
n.m. (a-, u-, ф-). *Fait de jouer un instrument à vent.* ▪Péj. *Oisiveté.* pl. id uɣəyyəṭ. Rac. ɣyḍ.

aɣẓaẓ, **ⴰⵖⵥⴰⵥ**,
n.m. (a-, u-, ф-). *Insecte nocturne de la forme d'un puceron, il n'a pas de grand ventre et il pique fortement d'où son nom* aɣẓaẓ *(celui qui ronge). Il ne fait pas de bruit comme les moustiques.* pl. iɣẓaẓən (i-, i-, ф-), femelle, taɣẓaẓt (ta-, t-), pl. tiɣẓaẓin (ti-, t-). Rac. ɣẓ.

aɣəzdis, **ⴰⵖⵣⴷⵉⵙ**,
n.m. (a-, u-, ф-). *Flanc, tournant.* ▫Sikk disan al iɣəzdisan. *D'un bout à l'autre. / Complètement.* pl. iɣəzdisan (i-, i-, ф-), dim. taɣəzdist (ta-, t-). *Côte, côtelette.* pl. tiɣəzdisin (ti-, t-). On entend, par assimilation aɣəzzis et par métathèse azəɣdis. Rac. ɣs.

aɣzu, **ⴰⵖⵣⵓ**,
n.m. (a-, u-, ф-). *Prison, cachot, fosse.* ▫Ittwayru g^w ɣzu. *Il est mis au cachot.* pl. iɣzutən (i-, i-, ф-). Rac. ɣz$_1$.

aɣəẓẓaẓ, **ⴰⵖⵥⵥⴰⵥ**,
n.m. et adj. (a-, u-, ф-). *Rongeur.* pl. iɣəẓẓaẓən, f. taɣəẓẓaẓt (ta-, t-). pl. tiɣəẓẓaẓin (ti-, t-). Rac. ɣẓ.

aɣəẓẓi, **ⴰⵖⵥⵥⵉ**,
n.m. (a-, u-, ф-). *Rongement.* pl. id uɣəẓẓi. voir aussi tamətciwt, ufuẓ, asluffəẓ, alqaw, aqərwəc, asəhmuməc, ahmuməc, asəmrurəd, asṛaḍ, taməjliwt, askaḥ, azənnəd, ahbaṛ, ahəbbiṛ, almaẓ, ibbaẓ. Rac. ɣẓ.

aɣəzzis, **ⴰⵖⵣⵣⵉⵙ**,
n.m. (a-, u-, ф-). pl. iɣəzzisan (i-, i-, ф-), dim. taɣəzzist (ta-, t-). pl. tiɣəzzisin (ti-, t-). voir aɣəzdis. Rac. ɣs.

aɣəẓẓəṛ, **ⴰⵖⵥⵥⵕ**,
n.m. (a-, u-, ф-). *Sadisme.* pl. id uɣəẓẓəṛ. Rac. ɣẓṛ$_1$.

aɣəẓɣəẓ ⴰⵖⵥⵖⵥ, ɣẓ.
n.m. (a-, u-, ɸ-). *Grincement.* pl. id uɣəẓɣəẓ. Rac.

B - ⴱ

b-, **ⴱ**,
préfixe. voir bab.

ba, **ⴱⴰ**,
préfixe. voir bab.

bab, **ⴱⴰⴱ**,
n.m. inv. *Propriétaire*. ▫Bab n tiddart. *Le propriétaire de la maison*. ▫Bab n wawal. *Le sage (le maître du verbe).* ▫Inna bab n wawal. *Le sage a dit.* ▫Bab n waman. *Le plombier.* ▫Bab n tfawt. *L'agent de l'électricité.* ▫Bab n tḥanətt. *Le propriétaire du magasin ou le commerçant.* ▫Bab n tyənnut. *Le tailleur, le couturier.* pl. id bab. Au féminin, on dit bab ou lal. ▪Rq. Ce mot s'utilise aussi comme préfixe : bakkay (bab n wakkay). *Joufflu,* bukəbbus (bab n ukəbbus). *ventru.* Ses variantes sont (b-, ba-, bu-). Rac. b_4.

baba, **ⴱⴰⴱⴰ**,
n.m. inv. *Père.* ▫Mani illa babac ? *Où est ton père ?* ▫Babas n babac. *Le père de ton père. Ton grand-père.* Ce mot est utilisé quelque fois dans le sens de source. ▫Ayən n uɣəmm iṭṭəf i babas. *Ce jeune plant / rejet tient dans sa mère.* ▫Izzənz aziza nns i babas. *Il a vendu ses dattes aziza sur pied (avant qu'elles soient coupées).* ▪Prov. Illa ɣri baba, illa i təmḍəlt. *J'ai un père il est dans la tombe.* Se dit lorsqu'on possède quelque chose mais lorsqu'on en a besoin, elle ne reste pas à notre portée. pl. id baba. ▪syn. yəddi. Rac. b_5.

baba-yədda, **ⴱⴰⴱⴰ-ⵢⴷⴷⴰ**,
n.m. inv. Variété de piment de petite taille très piquant. pl. id baba-yədda. ▪Rq. Ce nom, dit-on, est celui d'un ancêtre amazighe assassiné sauvagement par un roi arabe. Rac. b_5.

babaɣəyyu, **ⴱⴰⴱⴰⵖⵢⵢⵓ**,
n.m. inv. *Perroquet.* pl. id babaɣəyyu. Rac. $bɣy_2$.

babba, **ⴱⴰⴱⴱⴰ**,
n.m. inv. *Nourriture*. (langage enfantin). On entend par assourdissement [bappa]. Rac. b_{11}.

babbaḥ, **ⴱⴰⴱⴱⴰⵃ**,
n.m. inv. *Chien*. (langage enfantin). pl. id babbaḥ. On entend par assourdissement [bappaḥ]. Rac. $bḥ_3$.

babdər, **ⴱⴰⴱⴷⵔ**,
n.m. (ф-, u-, ф-). *Lieu aux élévations : collines, bosses, monticules ou lieu non plat.* pl. ibabədritən (i-, i-, ф-). Rac. bdr_2.

babil, **ⴱⴰⴱⵉⵍ**,
adv. *Ailleurs, là-bas.* (langage enfantin). Mot formé sur awir. Rac. wr_1.

babu$_1$, **ⴱⴰⴱⵓ**,
n.m. inv. *Sucre.* (langage enfantin). Rac. b_6.

babu$_2$, **ⴱⴰⴱⵓ**,
n.m. inv. *Fève,* (langage enfantin). Mot formé sur baw. Rac. bw_1.

babu$_3$, **ⴱⴰⴱⵓ**,
n.m. inv. *Magie, talisman, amulette.* pl. id babu. Rac. b_7.

bacmaq, **ⴱⴰⵛⵎⴰⵇ**,
n.m. (ф-, u-, ф-). *Claquette(sandalette sans attaches au niveau des talons).* pl. ibacmaqən (i-, i-, ф-). dim. tbacmaqt (t-, t-). pl. tibacmaqin (ti-, t-). ▪syn. cabcaq. Rac. bcmq.

baddad, **ⴱⴰⴷⴷⴰⴷ**,
n.m. inv. (ф-, u-, ф-). *Paralytique.* pl. ibaddadən (i-, i-, ф-). f. tbaddatt (t-, t-), pl. tibaddadin (ti-, t-). Rac. d_{14}.

badənja, **ⴱⴰⴷⵏⵊⴰ**,
n.m. collectif. inv. *L'aubergine.* pl. id badənja. Rac. bdnj.

baḍiḍ, **ⴱⴰⴹⵉⴹ**,
n.m. (ф-, u-, ф-). *Flûte non percée à son grave.* (Mot en usage à Zénaga) ▪Fig. *Parasite, bruit.* ▫Təyyid baḍiḍ. *Tu fais du parasite.* pl. ibaḍiḍən (i-, i-, ф-). dim. tbaḍitt (t-, t-), pl. tibaḍiḍin (ti-, t-). Ce mot est probablement une forme écourtée du mot baẓɣiḍ. Rac. $bḍ_3$.

badis, **ⴱⴰⴷⵉⵙ**,
n.m. et adj. (ф-, u-, ф-). *Ventripotent, bedonnant, pansu, ventru.* pl. ibadisən (i-, i-, ф-). f. tbadist (t-, t-), pl. tibadisin (ti-, t-). Rac. ds$_3$.

badriman, **ⴱⴰⴷⵔⵉⵎⴰⵏ**,
n.m. inv. *Nourriture trop salée.* pl. id badriman. Rac. bdrmn.

badu, **ⴱⴰⴷⵓ**,
n.m. (ф-, u-, ф-). *Limite, dos d'âne, butoir, petit barrage.* ▫Təggən ibuda ikk yəmmunən nsən am nəcni. *Ils aménagent de petits barrages pour leurs parcelles comme chez nous.* ▫Sad yyən ibuda ikk bridn ammn u disən ttifyən middən. *Ils vont construire des dos d'âne dans les routes pour empêcher les gens d'y rouler vite.* ▫Timəḍlin n wudayən niɣ tinn n waɛṛabən ɛəlmənt ibuda. *Les tombes juives ou arabes sont en forme de dos d'âne.* ▫Ibuda est une forme très rare de sépulture attestée dans la région. voir Annexes. / badu. pl. ibuda (i-, i-, ф-), dim. tbadutt (t-, t-), pl. tibadutin (ti-, t-). Rac. bd$_2$.

bagəẓ, **ⴱⴰⴳⵥ**,
v.intr. (Conjg. 33). *Être propre, briller de propreté.* ▫Illa ittbagaẓ ujəṛḍal nnəc. *Ton pantalon est très propre.* ▪syn. rid, ɛəẓẓəṛ. voir aussi ffiffəy, qqisqəs, ẓhəṛ, bəṛqiqəs, ṣəmməṛ, ssissəɣ, ẓẓinẓəṛ, Rac. bgẓ.

baḥbaḥ, **ⴱⴰⵃⴱⴰⵃ**,
n.m. et adj. (ф-, u-, ф-). *Personne à voix enrouée, aphone.* pl. ibaḥbaḥən (i-, i-, ф-), f. tbaḥbaḥt (t-, t-), pl. tibaḥbaḥin (ti-, t-). ▪syn. baybaḥ. Rac. bḥ$_3$.

bahəddi, **ⴱⴰⵀⴷⴷⵉ**,
n.m. inv. *Ancêtre.* pl. id bahəddi. Rac. bhd.

baḥəlliḍ, **ⴱⴰⵃⵍⵍⵉⴹ**,
n.m. et adj. (ф-, u-, ф-). *Pâteux, visqueux, potiron.* ▪Fig. *Personne molle ou indolente.* ▪Rq. Ce mot s'utilise souvent dans le sens de *"potiron"* ou *"personne molle".* pl. ibaḥəlliḍən (i-, i-, ф-). f./dim. tbaḥəlliṭṭ (t-, t-), pl. tibaḥəlliḍin (ti-, t-). ▪syn. bakiwa, kabuya, kabiwa. Rac. lḍ$_1$.

bahənna, **ⴱⴰⵀⵏⵏⴰ**,
n.m. (ф-, u-, ф-). *Grande toupie.* ▪Fig. *Personne qui se déplace trop, baladeur, homme désœuvré.* pl. ibahənnatən (i-, i-, ф-). dim. tbahənnatt (t-, t-), pl. tibahənnatin (ti-, t-). Rac. hn$_2$.

baḥḥ, **ⴱⴰⵃⵃ**,
adv. *Rien.* Rac. bḥ$_2$.

bahlal, **ⴱⴰⵀⵍⴰⵍ**,
n.m. et adj. (ф-, u-, ф-). *Idiot.* pl. ibahlalən (i-, i-, ф-), f. tbahlalt (t-, t-), pl. tibahlalin (ti-, t-). Rac. bhl.

baḥnay, **ⴱⴰⵃⵏⴰⵢ**,
n.m. et adj. (ф-, u-, ф-). *Étouffant.* pl. ibaḥnayən (i-, i-, ф-). f. tbaḥnayt (t-, t-), pl. tibaḥnayin (ti-, t-). Rac. ḥny.

bahra, **ⴱⴰⵀⵔⴰ**,
adv. *Beaucoup.* ▫Ittafy bahra al itətt bahra. *Il court et mange beaucoup.* voir aussi aṭṭaṣ, bəzzaff, iḥlan. Rac. bhr.

bahumusa, **ⴱⴰⵀⵓⵎⵓⵙⴰ**,
n.m. inv. *Position où l'on se tient en équilibre sur deux mains avec les pieds vers le haut.* ▫Llan tturaṛən bahumusa. *Ils jouent à "bahumusa".* pl. id bahumusa. Rac. bhms.

bajju, **ⴱⴰⵊⵊⵓ**,
n.m. (ф-, u-, ф-). *Mignon.* ▫Cəkk yawkan d idjən n ubajju! *Tu es vraiment mignon !* ▫Awd bajju! *Qu'il est mignon!* pl. ibajjuten (i-, i-, ф-). f. tbajjutt (t-, t-), pl. tibajjutin (ti-, t-). Rac. bj$_2$.

bakiwa, **ⴱⴰⴽⵉⵡⴰ**,
n.m. collectif. inv. *Potiron.* ▪Péj. *Nul, bidon.* On dit également kabiwa, ou kabuya. pl. id bakiwa. ▪syn. baḥəlliḍ. Rac. bkw / kbw / kby.

bakkay, **ⴱⴰⴽⴽⴰⵢ**,
n.m. et adj. (ф-, u-, ф-). *Joufflu.* pl. ibakkayən (i-, i-, ф-). f. tbakkayt (t-, t-), pl. tibakkayin (ti-, t-). Rac. ky.

bakkit, **ⴱⴰⴽⴽⵉⵜ**,
n.f. inv. *Vélo*. (langage enfantin). Mot formé sur le mot français bicyclette. voir afəkləy, aqərruc. Rac. bsklt.

bakur, **ⴱⴰⴽⵓⵔ**,
n.m. (ф-, u-, ф-). *Figue*. ▪Fig. *Petit sein.* ▫Bakur aməllal. *Figue blanche.* ▫Bakur abərcan. *Figue noire.* pl. ibakurən (i-, i-, ф-). dim. tbakurt (t-, t-). pl. tibakurin (ti-, t-). ▪syn. azəgg^{w}ar. voir aussi buduḥ, faquy, akəṛḍiḍ, maḍun. Rac. bkr$_1$.

balak$_1$, **ⴱⴰⵍⴰⴽ**,
v.intr. (Conjg. 24). *Se déplacer, dégager.* ▫Balak ssyin! *Dégage-toi de là!* Souvent utilisé à la forme impérative. voir aussi ayya, xənnəg, ḥḥidəw, lləy, ḥawəl, ṛənnək, ṭəbbəg. Rac. blk.

balak$_2$, **ⴱⴰⵍⴰⴽ**,
adv. *Peut-être, probablement, sans doute.* ▫Balak ad tafəd. *Tu trouverais sans doute.* Rac. blk.

balḥat, **ⴱⴰⵍⵃⴰⵜ**,
n.m. et adj. (ф-, u-, ф-). Datte non mure, non sucrée et difficile à avaler. ▪Variété de dattes. voir Annexes / tiyni. pl. ibalḥatən (i-, i-, ф-), f. tbalḥatt (t-, t-), pl. tibalḥatin (ti-, t-). Rac. blḥ.

ballam, **ⴱⴰⵍⵍⴰⵎ**,
n.m. et adj. (ɸ-, u-, ɸ-). *Qui marche en roulant (se dit surtout de la marche des petits enfants ou des personnes obèses).* pl. iballamən (i-, i-, ɸ-). f. tballamt (t-, t-), pl. tiballamin (ti-, t-). Rac. lm$_6$.

ballas, **ⴱⴰⵍⵍⴰⵙ**,
n.m. (ɸ-, u-, ɸ-). *Luisant, éblouissant (en parlant d'homme).* pl. iballasən (i-, i-, ɸ-). f. tballast (t-, t-), pl. tiballasin (ti-, t-). Rac. ls$_4$.

bambaṛa, **ⴱⴰⵎⴱⴰⵕⴰ**,
n.m. inv. *Bambara.* f. tbambaṛatt (t-, t-), pl. tibambaṛatin (ti-, t-).

ban, **ⴱⴰⵏ**,
v.intr. (Conjg. 19). *Paraître, se manifester, apparaître.* ▫Tban dd tziri. *La lune apparaît / sort.* ▫Iban i-dd ad ṭṭṣəɣ. *J'ai envie de dormir.* ▫Tban i-dd ikk iɣẓəṛ. *La rivière m'allèche.* ▫Iwa ha ttiban dd! *Allons! Ne t'absente pas!* ▪syn. ḍhəṛ. Rac. bn$_3$.

bancuc, **ⴱⴰⵏⵛⵓⵛ**,
n.m. et adj. (ɸ-, u-, ɸ-). *Lippu.* pl. ibancucən (i-, i-, ɸ-), f. tbancuct (t-, t-). pl. tibancucin (ti-, t-). Rac. nc$_1$.

banniḍ, **ⴱⴰⵏⵏⵉⴹ**,
n.m. et adj. (ɸ-, u-, ɸ-). *Trapu, courtaud.* pl. ibanniḍən (i-, i-, ɸ-), f. tbanniṭṭ (t-, t-). pl. tibanniḍin (ti-, t-). Rac. nḍ$_2$.

banyər, **ⴱⴰⵏⵢⵔ**,
n.m. et adj. (ɸ-, u-, ɸ-). *Personne ayant un grand front.* pl. ibanəyəritən (i-, i-, ɸ-), f. tbanyərt (t-, t-). pl. tibanəyritin (ti-, t-). Rac. nyr.

banzar, **ⴱⴰⵏⵣⴰⵔ**,
n.m. et adj. (ɸ-, u-, ɸ-). *Hémophile.* pl. ibanzarən (i-, i-, ɸ-). f. tbanzart (t-, t-), pl. tibanzarin (ti-, t-). Rac. nzr.

bappa, **ⴱⴰⴱⴱⴰ**,
n.m. inv. voir babba.

bappaḥ, **ⴱⴰⴱⴱⴰⵃ**,
n.m. inv. pl. id bappaḥ. voir babbaḥ.

baqal, **ⴱⴰⵇⴰⵍ**,
n.m. (ɸ-, u-, ɸ-). *Bocal, coupe.* pl. ibaqalən (i-, i-, ɸ-). dim. tbaqalt (t-, t-), pl. tibaqalin (ti-, t-). ▪syn. buqal. Rac. bql$_1$.

baqbaq, **ⴱⴰⵇⴱⴰⵇ**,
n.m. inv. Sport de combat où on se bat avec les pieds uniquement. Ce jeu se pratique par équipes (l'une contre l'autre ; souvent quartier contre quartier). voir Annexes / baqbaq. pl. id baqbaq. Rac. bq$_1$.

baqqas, **ⴱⴰⵇⵇⴰⵙ**,
n.m. et adj. (ɸ-, u-, ɸ-). *Personne aux yeux brillants.* pl. ibaqqasən (i-, i-, ɸ-), f. tbaqqast (t-, t-), pl. tibaqqasin (ti-, t-). voir aussi qasqas, kaskas. Rac. qs.

baquq, **ⴱⴰⵇⵓⵇ**,
n.m. (ɸ-, u-, ɸ-). *Laideur.* pl. ibaquqən (i-, i-, ɸ-). voir aussi ɣmat. Rac. bq$_3$.

baṛa$_1$, **ⴱⴰⵕⴰ**,
n.m. (ɸ-, u-, ɸ-). *Enfants nombreux.* pl. ibaṛatən (i-, i-, ɸ-). Rac. bṛ$_2$.

baṛa$_2$, **ⴱⴰⵕⴰ**,
v.tr. (Conjg. 52). *Barrer.* ▫Ibaṛa-y-abrid. *Il a barré le chemin.* ▫Ibaṛa xfi. *Il a barré mon nom.* Rac. bṛ$_7$.

baṛkat, **ⴱⴰⵕⴽⴰⵜ**,
n.m. et adj. (ɸ-, u-, ɸ-). *Économique (terme religieux).* pl. ibaṛkatən (i-, i-, ɸ-), f. tbaṛkatt (t-, t-), pl. tibaṛkatin (ti-, t-). Rac. brc$_2$.

barra, **ⴱⴰⵔⵔⴰ**,
v.tr.ind. (Conjg. 52). *Se disculper, s'acquitter, s'innocenter, ne pas assumer.* ▪Fig. *Dévoiler.* ▫Ibarra dis. *Il s'est disculpé de lui. Il l'a abandonné.* ▫Ibarra xfəs. *Il l'a dévoilé.* Rac. br$_4$.

baṣa, **ⴱⴰⵚⴰ**,
v.tr. (Conjg. 52). *Emprisonner.* ▫Tuɣ ittacər ; ṭṭfən t ; baṣan t. *Il volait ; ils l'ont arrêté ; ils l'ont emprisonné.* Rac. bṣ.

basklit, **ⴱⴰⵙⴽⵍⵉⵜ**,
n.m. inv. *Bicyclette, vélo.* pl. id basklit. On dit aussi bisklit. ▪syn. aqərruc, afəkləy. Rac. bsklt.

baṭaṭa, **ⴱⴰⵟⴰⵟⴰ**,
n.f. collectif. inv. *La pomme de terre.* ▪Fig. *Personne molle.* pl. id baṭaṭa. Rac. bṭṭ.

batti, **ⴱⴰⵜⵜⵉ**,
n.f. inv. *Tante paternelle.* pl. id batti. ▪syn. ɛətti. Ce mot est aussi utilisé comme prénom de fille. Rac. bt$_1$.

baw, **ⴱⴰⵡ**,
n.m. (ɸ-, u-, ɸ-). *Fève.* ▪Prov. Qḍan ibawən, qqimən wudmawən. *Les fèves sont achevées, les visages/images sont restés.* Le comportement de l'homme importe plus que sa richesse. pl. ibawən (i-, i-, ɸ-). Rac. bw$_1$.

baybaḥ, **ⴱⴰⵢⴱⴰⵃ**,
n.m. et adj. (ɸ-, u-, ɸ-). *Personne à voix enrouée.* pl. ibaybaḥən (i-, i-, ɸ-), f. tbaybaḥt (t-, t-), pl. tibaybaḥin (ti-, t-). ▪syn. baḥbaḥ. Rac. bḥ$_3$.

baysi, **ⴱⴰⵢⵙⵉ**,
interj. *dite pour appeler un chien.* Il s'agit, probablement, de la phrase française "Viens ici!" Rac.

bys$_1$.

baẓiḍ, **ⴱⴰⵥⵉⴹ**,
n.m. et adj. (ф-, u-, ф-). *Vendeur, boucher ou éleveur de poules.* pl. ibaẓiḍən (i-, i-, ф-), f. tbaẓitt (t-, t-), pl. tibaẓiḍin (ti-, t-). Rac. yẓḍ.

bazin, **ⴱⴰⵣⵉⵏ**,
n.m. (ф-, u-, ф-). *Repas maigre.* ▫Nəlla ntətt day bazin. Afunas d wufric fəɣlən. Yaẓiḍ, tuɣ i təmsi. *Nous ne mangeons pas de viande. Le bœuf et le mouton sont fous ; le poulet a la fièvre.* pl. ibazinən (i-, i-, ф-). dim. / f. tbazint (t-, t-) = sépulture collective ou fosse commune dont la partie externe est constituée d'un tas de pierres comme les tumuli. pl. tibazinin (ti-, t-). Rac. bzn.

baẓuga$_1$, **ⴱⴰⵥⵓⴳⴰ**,
n.f. inv. *Laine arrachée par différents procédés (chaux etc.) par opposition à celle coupée par tonte.* pl. id baẓuga. ▪ant. tfiẓẓa, tḍuft n tlasa. Rac. bẓg$_1$.

baẓuga$_2$, **ⴱⴰⵥⵓⴳⴰ**,
n.f. inv. *Bazooka.* pl. id baẓuga. Rac. bẓg$_2$.

baẓẓ, **ⴱⴰⵥⵥ**,
interj. et n.m. inv. *Bravo.* pl. id baẓẓ. ▪syn. ajad. ▪syn. rég. ayuz. Rac. bẓ$_1$.

baẓɣiḍ, **ⴱⴰⵥⵖⵉⴹ**,
n.m. (ф-, u-, ф-). *Flûte non percée à son grave.* ▪Fig. *Parasite, bruit.* ▫Təyyid baẓɣiḍ. *Tu fais du parasite.* pl. ibaẓɣiḍən (i-, i-, ф-). dim. tbaẓɣitt (t-, t-), pl. tibaẓɣiḍin (ti-, t-). ▪syn. baḍiḍ. Rac. bẓɣḍ.

baεε, **ⴱⴰⵄⵄ**,
interj. *Be, cri des moutons et des chèvres*. Ini baεε! *Reconnais ton incapacité!* Rac. bε/mε.

baεεa, **ⴱⴰⵄⵄⴰ**,
n.m. inv. *Chèvre*, *mouton*, en langage enfantin. Rac. bε.

baɣlay, **ⴱⴰⵖⵍⴰⵢ**,
n.m. et adj. (ф-, u-, ф-). *Dur, consistant.* pl. ibaɣlayən (i-, i-, ф-), f. tbaɣlayt (t-, t-). pl. tibaɣlayin (ti-, t-). Rac. bɣl.

bba, **ⴱⴱⴰ**, [ḅḅa]
n.m. inv. *Papa, père.* pl. id bba. On entend aussi par assourdissement [p̣pa]. Rac. b$_5$.

bbab, **ⴱⴱⴰⴱ**,
v.intr. (Conjg. 60). *Transporter, transporter sur son dos.* ▫Təbbub yumas. *Elle transporte son frère sur son dos.* ▫Mmutrəɣ yict tkamyutt tuɣ təbbub lum. *J'ai vu une camionnette qui transportait du foin.* On dit aussi "ppab"par assourdissement. ▪syn. rég. bbuba. Rac. b$_8$.

bbac, **ⴱⴱⴰⵛ**,
v.tr. ind. *Taper* (langage enfantin). ▫Bbac as! *Frappe-le!* On entend par assourdissement [ppac]. Rac. qbc$_2$.

bbaḥ, **ⴱⴱⴰⵃ**,
adv. *Rien. Il n'y a pas.* (langage enfantin). ▫Bbaḥ ɣuɣɣu. *Il n'y a pas de pain.* ▫Bbaḥ ɣri. *Je n'ai pas.* On entend par assourdissement [ppaḥ]. Rac. bḥ$_2$.

bba-ḥnini, **ⴱⴱⴰ-ⵃⵏⵉⵏⵉ**,
n.m. inv. *Grand-père.* pl. id bba-ḥnini. On entend aussi [ppa-ḥnini]. Rac. b$_5$ / ḥn$_1$.

bbaḷaḷa, **ⴱⴱⴰⵍⴰⵍⴰ**,
n.m. inv. *Sodomie, coït.* (langage enfantin). On entend aussi [ppaḷaḷa] par assourdissement. Rac. bḷ$_1$.

bbaqq, **ⴱⴱⴰⵇⵇ**,
interj. Bruit imitant un coup sec ou un bruit d'une détonation ou d'une chute violente. On entend aussi [ppaqq]. Rac. bq$_1$.

bbat, **ⴱⴱⴰⵜ**,
n.m. inv. *Chaussure.* (langage enfantin). pl. id ppay. On entend aussi [ppat]. Rac. ṣbṭ.

bbay, **ⴱⴱⴰⵢ**,
n.m. inv. *Marelle.* On peut entendre ppay par assourdissement. pl. id bbay. Rac. by$_2$.

bba-zizi, **ⴱⴱⴰ-ⵣⵉⵣⵉ**,
n.m. inv. *Grand-père, pépé.* En langage enfantin. pl. id bba-zizi. On entend aussi [ppa-zizi]. Rac. b$_5$.

bbidəy, **ⴱⴱⵉⴷⵢ**,
v.intr. (Conjg. 18). *Roussir, être de couleur rousse.* ▫Mar ibbidy uslham nnəc ? *Pourquoi ton burnous est-il roux ?* On entend aussi ppidəy. Rac. bdy.

bbilləw, **ⴱⴱⵉⵍⵍⵡ**,
v.intr. (Conjg. 18). *Ciller.* ▫Ul izmir ad ibbilləw. *Il n'a pas pu ciller.* On entend par assourdissement [ppilləw]. ▪Rq. Ne pas confondre avec ffilləw. Rac. blw.

bbiw, **ⴱⴱⵉⵡ**,
interj. *Rien, petite quantité.* ▫Day d bbiw. *Ce n'est qu'un rien.* On peut entendre, par assourdissement, ppiw. Rac. bw$_2$.

bbəjbəj, **ⴱⴱⵊⴱⵊ**,
v.intr. (Conjg. 03). *Être inondé.* ▪Fig. *Se soûler.* ▫Isw al d ibbəjbəj. *Il a bu jusqu'à ivresse.* On dit: ppəjbəj par assourdissement. voir aussi bbəlbəl, ssərcəm, llumməṭ, slumməṭ, rcəm, ṛəɣɣən, anəy, ssinəy. Rac. bj$_1$.

bbəlbəl, **ⴱⴱⵍⴱⵍ**,
v.intr. (Conjg. 03). *Etre humecté ou moite.* ▪syn. llumməṭ. On entend par assourdissement [ppəlbəl]. voir aussi ssərcəm, rcəm, llumməṭ, anəy, slumməṭ, ṛəɣɣən, ssinəy. Rac. blbl$_2$.

bbəqq, **ⴱⴱⵇⵇ**,
interj. Bruit d'une faible détonation. On entend par assourdissement [ppəqq]. Rac. bq$_1$.

bbər, **ⴱⴱⵔ**,
v.intr. (Conjg. 36). *Introduire, insérer.* ▫Bbər din tnast! *Introduis la clé là-bas!* ▫Bbr imi n uɣṛum! *Mets une bouchée de pain dans ta bouche!* On entend par assourdissement [ppər]. Rac. br$_1$.

bbəṛbəṛ, **ⴱⴱⵕⴱⵕ**,
v.intr. (Conjg. 03). *S'écrouler, s'effondrer en faisant un grand bruit.* ▫Təbbəṛbəṛ tiddart. *La maison s'est effondrée.* On entend par assourdissement [ppəṛbəṛ]. ▪syn. rdu, rtəɛ. Rac. bṛ$_5$.

bbəṛbəṣ, **ⴱⴱⵕⴱⵚ**,
v.intr. (Conjg. 03). *Gésir.* ▫Tuɣ ittbəṛbəṣ. *Il gisait.* On entend par assourdissement [ppəṛbəṣ]. Rac. bṛbṣ.

bbərcən, **ⴱⴱⵔⵛⵏ**,
v.intr. (Conjg. 04). *Noircir, s'obscurcir, s'assombrir, bronzer.* ▫Ibbərcən dd xfi uyn n urgaz. Cette phrase peut signifier : *Cet homme est bronzé depuis que je l'ai vu la dernière fois.* ou *Je ne supporte plus cet homme*. ▫Ibbərcən wudəm nnəs. *Son visage a noirci.* Par assourdissement, on dit : ppərcən. ▪syn. rég. bbərkən. Rac. brcn.

bbəṛṛ, **ⴱⴱⵕⵕ**,
interj. Bruit d'un effondrement. On entend par assourdissement [ppəṛṛ]. Rac. bṛ$_5$.

bbəṛwəy, **ⴱⴱⵕⵡⵢ**,
v.intr. (Conjg. 03). *Avoir une entorse, se tordre le pied.* ▫Təbbəṛwəy zzat targa. *Elle a eu une entorse devant le canal.* On entend par assourdissement [ppəṛwəy]. Rac. ṛwy$_2$.

bbəṣṛuṛəḍ, **ⴱⴱⵙⵕⵓⵕⴹ**,
v.intr. (Conjg. 11). *Faire mauvais temps.* ▫Ibbəṣṛuṛəḍ wass u. *Il fait mauvais temps aujourd'hui.* On entend par assourdissement [ppəṣṛuṛəḍ]. Rac. ṣṛḍ.

ḅḅəxḅəx, **ⴱⴱⵅⴱⵅ**,
v.intr. (Conjg. 03). *Etre agité "en parlant des corps fluides ou visqueux".* ▫Təlla ttḅəxḅəx tərga. *Le canal est agité. L'eau du canal est agitée.* ▫Təlla ttḅəxḅəx tiyni. *Les dattes deviennent visqueuses comme le miel.* ▫Tḅəxḅəx ḥəṛṭiṭa s wudi. *Les crêpes (trouées) sont visqueuses à cause de l'huile de beurre.* On entend par assourdissement : [ṗṗəxḅəx]. Rac. bx$_5$.

bbəxnunəḍ, **ⴱⴱⵅⵏⵓⵏⴹ**,
v.intr. (Conjg. 11). *S'embrouiller, se brouiller s'enchevêtrer, s'embarrasser.* ▫Ittbəxnunuḍ wussu. *Le fil s'embrouille*. ▫Nəttc! Lliɣ bbəxnunḍəɣ. *Moi! Je suis embarrassé.* On entend par assourdissement [ppəxnunəḍ]. voir aussi xəbbəl, rəbbəj. Rac. nḍ$_2$.

bbəxx, **ⴱⴱⵅⵅ**,
interj. *Fi, zut.* n.m. inv. *Pompe, bluff.* pl. id bbəxx. On entend par assourdissement [ppəxx]. Rac. bx$_2$.

ḅḅəxx, **ⴱⴱⵅⵅ**,
interj. Bruit d'un corps agité (liquide, visqueux, fluide). On entend par assourdissement [ṗṗəxx]. Rac. bx$_5$.

bbəy, **ⴱⴱⵢ**,
v.tr. (Conjg. 36). *Ramasser, glaner, calculer, effranger,* ▪v.intr. *S'achever, perdre au jeu.* ▫Itəbbəy ussan nnəs. *Il compte ses jours.* ▫Itəbbəy iməndi. *Il glane le blé.* ▫Itəbbəy tiɣəmmin. *Il ne fait rien d'important*. ▫Bbəy iquba! *Ramasse les cailloux!* ▫Təbbəy! *C'est foutu!* ▫Təbbəyd i tiddatt! *Tu es battu dans le jeu "tiddatt"!* On entend également "ppəy" par assourdissement de "bb". ▪syn. rég. bbi. Rac. by$_1$.

bbəẓ, **ⴱⴱⵥ**,
v.tr. (Conjg. 36). *Engouffrer, fourrer, gorger, bourrer.* ▪Fig. *Etre trapu, être gros et gras.* ▫Mar ttəbbẓəd aɣṛum niɣ təgg^{w}dəd sul iqəṭṭi ? *Pourquoi fourres-tu le pain dans ta bouche ou tu crains qu'il ne s'achève ?* ▫Təbbəẓ uyən n tbəẓẓiwt. *Cette fillette est trapue.* On entend également [ppəẓ] par assourdissement de "bb". voir aussi təc, ffəẓ, sluffəẓ, lqəw, qərwəc, ssəhmuməc, ɣəẓẓ, hmuməc, ssəmrurəd, ṣṛəḍ, jəl, skəḥ, zənnəd, lməẓ, hbəṛ, afəs, ddəs. Rac. bẓ$_2$.

bbuḍ, **ⴱⴱⵓⴹ**,
v.tr. (Conjg. 14). *Se taire, fermer sa bouche (terme fort).* ▫Bbuḍ imi nnəc! *Boucle-la*! *Ferme ta gueule*! Bbuḍ din! *Tais-toi là-bas!* Par assourdissement, on entend : [ppuḍ]. ▪syn. sbət, ssusəm. Rac. bḍ$_2$.

bbulbəz, **ⴱⴱⵓⵍⴱⵣ**,
v.intr. (Conjg. 11). *Perdre la tête.* ▫Mar təbbuləbzəd ? *Pourquoi es-tu confus ?* Rac. blbz.

bbulləs, **ⴱⴱⵓⵍⵍⵙ**,
v.intr. (Conjg. 11). *Être ébloui, être flou.* ▫Ibbulləs s tfuyt. *Il est ébloui à cause du soleil.* Lliɣ bbullsəɣ! *Je suis ébloui. Je suis aveuglé.* On entend par assourdissement [ppulləs]. Rac. ls$_4$.

bbumada, **ⴱⴱⵓⵎⴰⴷⴰ**,
n.m. inv. *Pommade.* pl. id bbumada. On peut entendre par assourdissement ppumada. Rac. bmd.

bbunzər, **ⴱⴱⵓⵏⵣⵔ**,
v.intr. (Conjg. 11). *Saigner du nez.* ▫Ibbunzər s tziri. *Il saigne du nez à cause de la lune.* On entend par assourdissement [ppunzər]. Rac. nzr.

bbuqləɛ, **ⴱⴱⵓⵇⵍⵄ**,
v.intr. (Conjg. 11). *Se déformer, être ou devenir tordu, biscornu.* ▫Ihərkas ttbuqluɛən s tfuyt. *Les*

chaussures se déforment à cause du soleil. On entend par assourdissement [ppuqləɛ]. Rac. qlɛ.

bburrəj, ⴱⴱⵓⵔⵔⵊ,
v.intr. (Conjg. 11). *Être abondant.* ▫Bburrjənt twətmin! *Les femelles sont abondantes.* ▫Ibburrəj yumac! *Ton frère se comporte de façon hautaine.* Par assourdissement, on dit ppurrəj. ▪syn. bəzzəg, msaga, bṛuṛəy, bukəṛ. Rac. brj.

bbuṛṣəy, ⴱⴱⵓⵕⵚⵢ,
v.intr. (Conjg. 11). *Etre violenté.* Rac. bṛṣy.

bbusa, ⴱⴱⵓⵙⴰ,
n.f. inv. *Ventre, estomac.* (langage enfantin). On peut entendre aussi ppusa. pl. id bbusa. Rac. kbs.

bbuybəḥ, ⴱⴱⵓⵢⴱⵃ,
v.intr. (Conjg. 11). *S'enrouer.* ▫Iclu issawal! Yudu illa ibbuybəḥ. *Il a passé la journée à parler! Maintenant il est enroué.* On entend par assourdissement [ppuybəḥ]. Rac. bḥ$_{3}$.

bbuɣləy, ⴱⴱⵓⵖⵍⵢ,
v.intr. (Conjg. 11). *S'endurcir.* ▫Ibbuɣləy uyən n ubəẓẓiw. *Ce garçon durcit.* On entend par assourdissement [ppuɣləy]. Rac. bɣl.

bbyasa, ⴱⴱⵢⴰⵙⴰ,
v.intr. (Conjg. 52). *Vulcaniser, rapiécer.* ▫Təbbyasid aqərruc nnəc ? *As-tu vulcanisé ton vélo ?* On entend par assourdissement [ppyasa]. Rac. bys$_{2}$.

bəcbəc, ⴱⵛⴱⵛ,
interj. dite pour appeler un chat. Pour l'éloigner on dit ṣṣəbb. Rac. bc$_{1}$.

bəcc, ⴱⵛⵛ,
v.intr. (Conjg. 37). *Éjecter, pisser.* ▪syn. bẓəḍ, zərrəg. Rac. bc$_{2}$.

bəccəm, ⴱⵛⵛⵎ,
v.tr. (Conjg. 25). *Travailler grossièrement, maladroitement ou sans finition.* ▫Təlla ttbəccəm tḍuft nnəs. *Elle travaille grossièrement la laine.* Rac. bcm.

bəccu, ⴱⵛⵛⵓ,
n.m. inv. *Chat.* (langage enfantin). Mot formé sur l'interjection bəcbəc. Rac. bc$_{1}$.

bda, ⴱⴷⴰ,
v.intr. (Conjg. 48). *Commencer, entamer.* ▫Təbda tbica! *La pluie commence!* ▫Bda zzi! *Commence par moi!* ▫Ibda issawal! *Il s'est mis à parler!* Rac. bd$_{3}$.

bḍa, ⴱⴹⴰ,
v.tr. (Conjg. 48). *Partager, répartir, diviser, séparer, couper.* ▪v.intr. *Se croiser, s'entrecouper.* ▫Bḍiɣ asn aɣṛum. *Je leur ai réparti / partagé le pain.* ▫Bḍiɣ ayu n ibəẓẓiwən. *J'ai séparé ces enfants.* ▫Bḍa 300 s 13! *Divise 300 par 13!* ▫Mani bḍan ibridən. *Là où les chemins se croisent.* Rac. bḍ$_{1}$.

bədd, ⴱⴷⴷ,
v.intr. (Conjg. 37). *Se mettre debout, s'arrêter.* ▫Bəddənt aṭṭaṣ. *Elles sont restées debout pendant longtemps.* ▫Bədd xəfsən! *Surveille-les!* ▫Ibədd ɣrəs Babas! *Il a vu son père dans le sommeil (le rêve).* ▫Ibədd wul nnəs. *Son cœur s'est arrêté.* ▫Ibədd agidəs. *Il l'a épaulé.* ▫Ibədd as ikk imi. *Il a perdu l'appétit.* ▫Ibədd uzəbbuj nnəs. *Ses cheveux se sont hérissés.* ▫Ibədd uysum nnəs. *Il a eu la chair de poule.* ▫Bədd as! *Défie-le!* ▫Təlla tbədd asn Ṭalyan. *L'Italie les soutient.* Rac. bd$_{1}$.

bədda, ⴱⴷⴷⴰ,
n.m. et v.intr. *Se mettre debout* (langage enfantin). pl. id bədda. Rac. bd$_{1}$.

bəddər, ⴱⴷⴷⵔ,
v.intr. (Conjg. 25). *Être bosselé.* ▫Ibəddər wudm nnəs. *Sa face est pleine de bosses.* Rac. bdr$_{2}$.

bəddu$_{1}$, ⴱⴷⴷⵓ,
n.m. inv. *Commencement.* pl. id bəddu. ▪ant. asməddu. Rac. bd$_{3}$.

bəddu$_{2}$, ⴱⴷⴷⵓ,
n.m. et v.intr. *Se mettre debout* (langage enfantin). pl. id bəddu. Rac. bd$_{1}$.

bḍəl, ⴱⴹⵍ,
v.tr. (Conjg. 35). *Gêner, encombrer.* ▫Ibəḍl iyi yumac, u d iyi idji qaɛ a dd asex! *Ton frère m'a gêné ; il ne m'a pas laissé venir!* Rac. bḍl.

bdər, ⴱⴷⵔ,
v.tr. (Conjg. 35). *Évoquer, mentionner, citer, parler de.* ▫Ibdər Batti ukk awal nnəs. *Il a évoqué Batti dans ses propos.* ▫Bdər aydi tisid taɣrəyt! *Parle du chien et prends le bâton!* Se dit quand quelqu'un dont on parle se manifeste aussitôt. *(Quand on évoque un loup on voit le bout de sa queue).*. Rac. bdr$_{1}$.

bəff, ⴱⴼⴼ,
interj. *Bof.* On entend aussi [pəff]. Rac. bf.

bḥal, ⴱⵃⴰⵍ,
adv. voir bḥalinak.

bḥalinak, ⴱⵃⴰⵍⵉⵏⴰⴽ,
adv. *C'est à dire, c'est que.* ▫Yuri yi dd tabṛatt bḥal immitəy dd akidi. *Il m' écrit une lettre c'est à dire qu'il s'est souvenu de moi.* ▪syn. issəmma, immala. Rac. bḥlnk.

bəḥbuḥa, ⴱⵃⴱⵓⵃⴰ,
n.f. inv. *Thermes souterrains.* (Mot en usage à Figuig

d'en Haut). pl. id bəḥbuḥa. ▪syn. ifli / ifri. voir aussi aqbun, axuc, axxun, taṣṛaft, anu, anɣuṛ. Rac. bḥbḥ.

bhəḍ, **ΘΦE**,
v.intr. (Conjg. 35). *S'étonner, s'émerveiller, admirer.* ▫Ibhəḍ ukk jḍiḍ issawalən. *Il a été fasciné par l'oiseau qui parle.* ▫Iqqim ibhəḍ. *Il est resté ébahi, surpris.* Rac. bhḍ.

bəhdəl, **ΘΦΛИ**,
v.tr. (Conjg. 25). *Humilier, déshonorer, faire honte.* ▪v.intr. *Etre humilié, déshonoré.* ▫Ibəhdl iyi zzat imdukkal inux. *Il m'a humilié devant mes camarades.* ▫Bhədləɣ! *Je suis humilié.* Rac. bhdl.

bəḥḥa, **Θʎʎo**,
n.f. inv. *Bouche.* (langage enfantin). ▫Bəḥḥa bla fəssa. Littrl. (Bouche sans main). *Expression qui signifie "parler sans agir".* pl. id bəḥḥa. Rac. $bḥ_3$.

bəḥḥər, **ΘʎʎO**,
v.tr. (Conjg. 25). *Semer des légumes.* ▪Fig. *Prendre en charge, héberger, défrayer.* ▫Bəḥḥrən timuṛa nsən. *Ils ont semé des légumes dans leurs terres.* ▫Ibəḥḥər yumas i tmurt n Ṭalyan. *Il a pris en charge son frère en Italie.* voir aussi agəl. Rac. $bḥr_1$.

bəhhəz, **ΘΦΦЖ**,
v.intr. (Conjg. 25). *S'enflammer, s'embraser.* Rac. bhz.

bəḥləs, **ΘʎИΘ**,
v.intr. (Conjg. 25). *Minauder.* ▫Ittbəḥləs ammən ad as ucən cṛa. *Il fait des façons basses pour qu'ils lui donnent quelque chose.* Rac. $ḥls_2$.

bhəm, **ΘΦ⊏**,
v.tr. ind. (Conjg. 35). *Embrouiller, abscons, abstrus.* ▫Ibhəm i-dd ubrid. *Je suis dérouté.* Rac. bhm.

bibbiḥ, **ΘΣΘΘΣʎ**,
adj. *Bon, délicieux.* (langage enfantin). Mot formé sur uṣbiḥ. On entend par assourdissement [bippiḥ). Rac. $ṣbḥ_1$.

bibi$_1$, **ΘΣΘΣ**,
n.m. inv. *Dindon.* pl. ibibitən (i-, i-, ɸ-), femelle, tbibitt (t-, t-), pl. tibibitin (ti-, t-). Rac. b_9.

bibi$_2$, **ΘΣΘΣ**,
interj. "*Tu parles*! " Rac. b_{10}.

bica, **ΘΣⵛo**,
n.f. inv. *Pluie.* (langage enfantin). pl. id bica. Mot formé sur tbica. Rac. bc_2.

biḍṛan, **ΘΣEQoI**,
n.m. inv. *Cafard.* ▪Fig. *Homme intraitable, acariâtre.* ▪Rq. On dit aussi lbiḍṛan. Rac. bḍṛn.

bihi, **ΘΣΦΣ**,
n.m. inv. *Rien, néant.* pl. id bihi. Rac. bh.

bilu, **ΘΣИ8**,
n.m. (ɸ-, u-, ɸ-). *Dentelle, dentelure, pendeloques.* pl. ibilan (i-, i-, ɸ-). Rac. bl_4.

bippiḥ, **ΘΣΘΘΣʎ**,
adj. inv. voir bibbiḥ.

birəc, **ΘΣOⵛ**,
voir bəryuc. Rac. yc.

birna, **ΘΣOIo**,
v.intr. (Conjg. 53). *Hiberner.* ▫Mar tiɣurdam ttbirnant ? *Est-ce que les scorpions hibernent ?* ▪syn. yy dujambir. Rac. brn_3.

biṣbul, **ΘΣØΘ8И**,
n.m. inv. *Base-ball.* pl. id biṣbul. ▪syn. aqərnif. Rac. bṣbl.

bisəklit, **ΘΣΘКИΣ+**,
n.m. inv. *Vélo, bicyclette.* pl. id bisklit / bisklitat. On dit bisklit ou basklit. ▪syn. afəkləy, aqərruc. Rac. bsklt.

bisəkwi, **ΘΣΘК⊔Σ**,
n.m. collectif. inv. *Biscuit.* pl. id biskwi. Rac. bskw.

biṭagaẓ, **ΘΣɆoXoЖ**,
n.m. inv. *Butagaz, gaz butane, bombonne de gaz.* ▫Taqlilt n biṭagaẓ. *Bombonne de gaz.* pl. id biṭagaẓ. dim. tbiṭagaẓt (t-, t-) *petite bombonne de gaz*, pl. tibiṭagaẓin (ti-, t-). Rac. bṭgẓ.

bitəlma, **ΘΣ+И⊏o**,
n.f. inv. *Toilette(W. C).* ▫Bitəlma n ucall. *Toilettes traditionnelles de type oasien constituées d'un ou deux trous et d'une fosse destinée à recueillir les déchets de l'homme pour les utiliser en agriculture afin de fertiliser le sol.* ▫Bitəlma n waman. *(Toilettes à eau) Toilettes dites turques.* ▫Bitəlma n ubəddi. *Pissotière.* ▫Bitəlma n uɣimi. *Toilettes européennes.* pl. id bitəlma. ▪syn. aḍəṛṛaṣ. Rac. btlm.

biṭiṭ, **ΘΣɆΣɆ**,
n.m. inv. *Le lointain.* ▫Illa i biṭiṭ. *Il est très loin.* pl. id biṭiṭ. ▪syn. wahli. voir aussi awir. Rac. $bṭ_2$.

biṭəṛ, **ΘΣɆQ**,
v.tr. (Conjg. 16). *Blesser ou griffer gravement.* ▫Qaɛ biṭəṛn iyi iyḍan nwəm! *Vos chiens m'ont gravement blessé!* Rac. bṭṛ.

bəjbəj-aɛṛab, **ΘIΘI oⵄQoΘ**,
n.m. inv. pl. id bəjbəj-aɛṛab. voir jəbjər-aɛṛab.

bjəɛ, **ΘIⵄ**,
v.tr. (Conjg. 35). *Poignarder, empaler.* ▫Ibjəɛ yumas s

uxədmi n wuzzal! *Il a poignardé son frère à l'aide d'un couteau en fer!* Rac. bjɛ.

bəkkər, **ΘƘƘO**,
v.intr. (Conjg. 25). *Agir, faire, dire... tôt.* ▫Assu tbəkkrəd! *Tu es matinal aujourd'hui!* ▫Ayətca, bəkkər ad təqqəld ikk bəṛḍalən mi dd təkkrən! *Demain, réveille-toi tôt et tu verras quand les oiseaux se réveillent.* Rac. bkr$_2$.

bəkri, **ΘƘOΣ**,
adv. *Tôt, avant, autrefois.* ▫Ikkər bəkri. *Il s'est réveillé tôt, avant, autrefois.* Rac. bkr$_2$.

bla$_1$, **ΘИo**,
prép. *Excepté, hormis, sauf.* ▪syn. war. Rac. bl$_5$.

bla$_2$, **ΘИo**,
v.tr. (Conjg. 48). *Contaminer, infecter.* ▫Wi cəkk iblan s garru ? *Qui t'a contaminé avec la cigarette ? / Qui t'a appris la cigarette ?* ▪syn. jdəm, ssəlquqəm. Rac. bl$_6$.

blala, **ΘИoИo**,
v.intr. (Conjg. 52). *Avoir une grande douleur, être endolori.* ▫Ẓṛiɣ t day ittəblala zzat tiddart nnəs. *Je l'ai vu très souffrant devant sa maison.* Rac. bl$_8$.

bḷana, **ΘИolo**,
v.intr. (Conjg. 52). *Faire des plans, orienter.* ▫Cəkk təssənd day ukk bḷana. *Tu ne sais que planifier / donner des ordres.* Rac. bḷn$_1$.

blaṣa, **ΘИoƱo**,
v.intr. (Conjg. 52). *Placer, installer, remplacer.* ▫Mani cəkk blaṣan ? *Où t'ont-ils installé ?* ▫Iblaṣa yi yumac. *Ton frère m'a remplacé.* ▪syn. ssərs. Rac. blṣ.

bəḷbəḷ, **ΘИΘИ**,
v.intr. (Conjg. 25). *Radoter.* ▫May təllid ttəbḷəbḷəd ? *Qu'est ce que tu racontes ?* ▪Rq. On dit bəḷbəḷ et sbəḷbəḷ (même signification). Rac. bḷ$_1$.

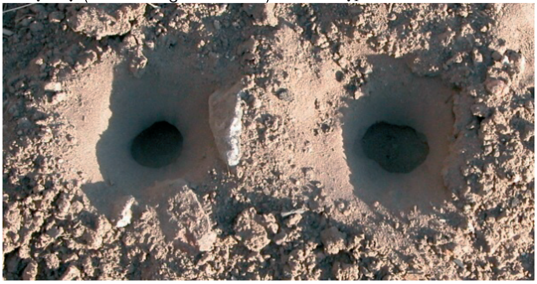

tiqban n blis

blis, **ΘИΣΘ**,
n.m. inv. *Satan, nom d'un insecte qui vit sous le sol et qui creuse un trou sous forme d'entonnoir rempli de sable très fin (taqbunt n blis) lui permettant ainsi de chasser les petits insectes qui s'y embourbent.* ▪Fig. *Homme très malin.* ▫Itthənna zzis blis. (expression : le diable ne s'inquiète pas pour lui. Se dit de quelqu'un de rusé. pl. id blis. Rac. bls$_3$.

bliṭṭu, **ΘИΣɆɆ8**,
n.m. inv. *Chalazion (maladie atteignant les yeux).* pl. id bliṭṭu. Rac. blṭ$_2$.

bəlkəẓ, **ΘИƘЖ**,
v.intr. (Conjg. 25). *Être granulé, manger du couscous.* ▫Taməddit u ad nbəlkəẓ! *Ce soir, nous mangerons du couscous!* Rac. lkẓ.

bəllarəj, **ΘИИOI**,
n.m. inv. *Cigogne.* pl. id bəllarj. voir bərrarəj.

bəlləd, **ΘИИΛ**,
v.intr. (Conjg. 25). *S'intégrer, se naturaliser.* ▫Axəmma mmim ibəlld i Tunəs! *Ton fils s'est, probablement, intégré en Tunisie.* ▫Ẓṛuḍəyya təttbəlləd i tmurt dəg təttwaẓẓa! *La carotte s'acclimate ou s'adapte à la région où on la plante.* ▪syn. num, ṛum. Rac. bld.

bəlləḍ, **ΘИИE**,
v.tr. (Conjg. 25). *Boucher, murer, crépir.* ▫Bəlləḍ ayən n uqbun! *Bouche ce trou!* ▫Bəlləḍ ayən n tmasxt! *Crépis ce mur!* ▪syn. qba, ḥəṛṛəc. Rac. blḍ.

bəlləh, **ΘИИΦ**,
conj. *S'il vous plaît, pour l'amour de Dieu. (pour supplier).* ▫Bəllh awy i-dd ad swex! *Apporte-moi à boire ! Je t'en supplie !* Rac. blh.

bəlli, **ΘИИΣ**,
conj. *Que*. Introduit une complétive. ▫Nniɣ ac bəlli swiɣ aman. *Je t'ai dit que j'ai bu de l'eau.* Rac. bl$_3$.

bəllihudi, **ΘИИΣΦ8ΛΣ**,
n.m. inv. voir uṭṭub.

bəḷḷəḷ, **ΘИИ8И**,
v.tr. (Conjg. 25). *Sodomiser.* Rac. bḷ$_1$.

bəllu, **ΘИИ8**,
n.m. inv. *Contamination.* pl. id bəllu. ▪syn. ajdam, asəlquqəm. Rac. bl$_6$.

bəlləz, **ΘИИЖ**,
v.intr. (Conjg. 25). *Abonder, foisonner.* Rac. blz.

bḷuffa, **ΘИ8ӇӇo**,
v.intr. (Conjg. 53). *Bluffer, se vanter, se gonfler.* ▫Cəkk day təllid təttəbḷuffid, qaɛ ul təssinəd i tfawt! *Toi, tu ne fais que du bluff, tu ne connais rien en électricité.* Rac. bḷf.

bəlyun, **ΘИƳ8I**,
n.m. inv. *Billion.* pl. id bəlyun. Rac. blyn.

bləɛ, **ΘИⵄ**,
v.intr. (Conjg. 35). *Etre usé, s'user (mécanique).* ▫Təbləɛ tsəbbalt. *Le robinet est usé.* ▪syn. fuṛa. Rac.

blε$_2$.

bəlεəḍ, **ⴱⵍⵄⴹ**,
v.intr. (Conjg. 25). *Mentir nuisiblement.* ▫Cəkk, təttəblεḍəḍ cṛa d ass. *Toi, tu mens chaque jour.* voir aussi kərkəs, hərrəd, həffəf, həyyəṭ, ccəncən, zəffən, ẓəffəṭ. Rac. blεḍ.

bnadəm, **ⴱⵏⴰⴷⵎ**,
n.m. inv. *Homme, être humain.* pl. id bnadəm. voir aussi iwdan, atərras, middən. Rac. bndm.

bəndər, **ⴱⵏⴷⵔ**,
v.intr. (Conjg. 25). *Tambouriner.* ▫Rza wi d ac ala nbəndər mi təxsəd ad tṛəkḍəd! *Cherche qui te tambourine quand tu veux danser!* ▫Arra nwəm llan qqimən ttbəndrən. *Vos enfants ne font rien de spécial.* Rac. bndr.

bənharuc, **ⴱⵏⵀⴰⵔⵓⵛ**,
n.m. inv. voir bənhurəc. pl. id bənharuc.

bənhurəc, **ⴱⵏⵀⵓⵔⵛ**,
n.m. inv. Variété de truffes blanches de très grande taille. ▫Variété de dattes. voir Annexes / tiyni. pl. id bənhurəc. voir aussi yursəl, tiṛfəṣt. ▪Rq. La forme bənharuc est rare. Rac. bnhrc.

bənkəl, **ⴱⵏⴽⵍ**,
v.tr. (Conjg. 25). *Charger, remplir.* ▪v.intr. *Etre chargé.* voir aussi kəbbəs, dbəz, dəkkəs, gəlləs, sfəy, ssfəy, tcaṛ, gəlgəl. Rac. bnkl.

bənnəj, **ⴱⵏⵏⵊ**,
v.tr. (Conjg. 25). *Anesthésier.* ▪v.intr. *Être anesthésié, drogué.* ▫Bənnjən t ammən ad as kksən tiɣmas. *Ils l'ont anesthésié pour lui arracher des dents.* ▪syn. ṣkəṛ / ṣṣkəṛ. Rac. bnj$_1$.

bənnəq, **ⴱⵏⵏⵇ**,
v.tr./intr. (Conjg. 25). *Bander, être bandé, panser.* ▫Tbənnəq. / Tbənnəq ixf nnəs. *Elle a bandé sa tête.* Rac. bnq.

bəntər, **ⴱⵏⵜⵔ**,
v.tr. (Conjg. 25). *Peindre, teinter.* ▪Fig. *Flatter.* ▫Ibəntr ula d ajəṛḍal nnəs. *Il a peint même son pantalon.* ▫Tuɣ ittbəntər cəkk mətta laɣna tdarid akidəs. *Il te flattait si jamais tu lui donnais un coup de pouce.* Terme emprunté au français. Il est utilisé dans le bâtiment ou en technologie. Dans l'artisanat, on utilise le mot ssbəɣ emprunté à l'arabe. ▪syn. rég. klu. Rac. bntr.

bəqbəq, **ⴱⵇⴱⵇ**,
v.intr. (Conjg. 25). *Clapoter.* ▪Fig. *Bouillonner, mijoter.* Se dit lorsqu’un corps fluide en mouvement produit un bruit. Rac. bq$_1$.

bəqnən, **ⴱⵇⵏⴻⵏ**,
v.intr. (Conjg. 25). *Badiner.* ▫Tuɣ ittbəqnən xfi da yawkan utiɣ t. *Il badinait devant moi et je l'ai frappé.* ▪syn. mməḥla. Rac. bqn.

bəqqəḍ, **ⴱⵇⵇⴹ**,
v.tr. (Conjg. 25). *Plaquer, placarder.* ▪Fig. *Taper, rosser.* ▫Ibəqqəḍ luḍ i tmasəxt. *Il a plaqué la boue dans le mur.* ▫Ibəqqəḍ iyi s ufus. *Il m'a rossé à l'aide de sa main.* Rac. bqḍ.

br, **ⴱⵔ**,
préfixe signifiant *hyper-, archi-*. voir bərkukəs, bəṛqiqəs. Rac. br$_2$.

bəṛbəc, **ⴱⵕⴱⵛ**,
v.intr. (Conjg. 25). *Être bariolé, multicolore.* ▪v.tr. *Tacheter, barioler.* ▫Ibəṛbc ujəṛḍal nnəc! *Ton pantalon est bariolé!* ▪syn. ẓεəṛqəḍ. Rac. bṛbc.

bərcan, **ⴱⵔⵛⴰⵏ**,
adj. inv. *Noiraud.* pl. id bərcan, f. bərcana. pl. id bərcana. Rac. brcn.

bəṛcəm, **ⴱⵕⵛⵎ**,
v.tr. (Conjg. 25). *Broder.* ▫Tbəṛcəm tabəṛnuṣt nnəs. *Elle a brodé son burnous.* Rac. ṛcm.

brəc, **ⴱⵔⵛ**,
v.tr. ind. (Conjg. 35). *Tomber sur, couvrir, couver.* ▫Ibrəc xfəs yumas an d may xəf ul izmir ad ikkər! *Son frère est tombé sur lui c'est pour cela qu'il ne parvient pas à se lever.* Rac. brc$_1$.

bṛəḍ, **ⴱⵕⴹ**,
v.intr. (Conjg. 35). *Déféquer, moucheter.* ▪Fig. *Avoir peur, être très fatigué.* ▪Rq. Ce terme se dit des hommes et des animaux. ▫Wi da ibəṛḍən ? *Qui a déféqué ici ?* ▫Mar tbəṛḍəd ? *Pour quoi es-tu exténué ?* ▫Ibəṛḍ uɣənsu nnəs. *Son visage est tacheté.* ▫Bəṛḍən tən yizan. *Ils sont mouchetés.* ▫Afəy ad tbəṛḍəd! *Va chier!* ▫Afy a cəkk bəṛḍən! *Va te faire chier!* voir aussi həṛṛ, shəṛṛ, squnnəẓ, təḥtəḥ, ssəbṛəḍ, εənkəẓ, zəqq, ssiskət. Rac. ṛḍ$_3$.

bərda, **ⴱⵔⴷⴰ**,
v.intr. (Conjg. 53). *Avoir des fuites ou des pertes (mécanique, pneumatique, hydraulique).* ▫Təlla ttbərda tjəṛṛaṛt nnəc. *Ta roue perd de l'air.* ▪syn. fqəṛ. Rac. brd$_4$.

bərdəε, **ⴱⵔⴷⵄ**,
v.tr. (Conjg. 25). *Bâter, seller.* ▪Fig. *Exploiter sauvagement quelqu'un.* ▫Bərdε aɣyul ammn a dis tisid! *Selle ton âne pour transporter sur lui!* ▫Tuɣ ttbərdəεn iyi! Littrl. Ils me sellaient!) *Ils m'exploitaient sauvagement.* ▪syn. nəkkəl. Rac. brdε.

bərgəg, **ⴱⵔⴳⴻⴳ**,

v.tr.ind. (Conjg. 25). *Epier.* ▪v.tr. *Dénoncer.* ▫Tbərgəg xfəs. *Elle l'a épié.* ▫Tbərgəg i. *Elle l'a dénoncé / mouchardé.* ▪syn. gabəṛ, hərbəz, cəkkəm. Rac. brgg.

bəṛka, **ⴱⵕⴽⴰ**,
n.m. inv. *Phalange.* pl. id bəṛka. Rac. bṛk$_1$.

bərkaccu, **ⴱⵔⴽⴰⵛⵛⵓ**,
n.m. inv. Berkachou, nom d'une fête où l'on célèbre le phallus, symbole de la fertilité, de la vie et de la reproduction. C'est aussi le nom du bâton ou de la louche utilisé(e) lors de la nuit nuptiale quand un marié n'arrive pas à toucher à sa femme. pl. id bərkaccu. voir Annexes / bərkaccu. Rac. qcḍ.

bərkukəs, **ⴱⵔⴽⵓⴽⵙ**,
n.m. inv. *Berkoukes, couscous de grande taille*. pl. id bərkukəs. ▪Rq. On etend chez certains locuteurs bərkukət au lieu de bərkukəs. Rac. ks$_3$ / sks.

bərkukət, **ⴱⵔⴽⵓⴽⵜ**,
n.m. inv. pl. id bərkukət. Voir bərkukəs.

bṛəm, **ⴱⵕⵎ**,
v.tr. / intr. (Conjg. 35). *Tourner, pivoter, graviter, bobiner, tourbillonner, rouler.* ▫Tbəṛṛəm tmurt. *La terre tourne.* ▫Ibṛəm garru. *Il a roulé une cigarette.* ▫Bṛəmn as timəllalin nnəs. *Il l'ont castré.* Rac. bṛm$_1$.

bərnu, **ⴱⵔⵏⵓ**,
n.m. inv. *Bambin.* ▫Manəc illa bərnu nnəm ? *Comment va ton petit / bambin ?* pl. id bərnu. voir aussi abəẓẓiw, ttəqtaq, abẓiẓ, ləɛwərt, acirr, izəbbəẓ, qlibbu. Rac. brn$_1$.

bərnəz, **ⴱⵔⵏⵣ**,
v.intr. (Conjg. 25). *Maigrir.* ▫Brənzənt wulli nnəs danis tcənt bəzzaff n tisənt. *Son troupeau a maigri parce qu'il a mangé beaucoup de sel.* ▫Brənzəɣ s tfuyt. *Je suis maigre à cause du soleil.* Rac. brnz.

bəṛqaq, **ⴱⵕⵇⴰⵇ**,
n.m. inv. *Minuscule.* pl. id bəṛqaq Rac. bṛq.

bəṛqiqəs, **ⴱⵕⵇⵉⵇⵙ**,
v.intr. (Conjg. 16). *Luire fortement.* ▫Təlla təttbəṛqiqis tfuyt danis iṣṛaw ujənna. *Le soleil brille fortement car le ciel est clair.* ▫Mayər ttbəṛqiqisənt tiṭṭawin nnəc ? *Pourquoi tes yeux brillent-ils ?* voir aussi ffiffəy, qqisqəs, ẓhəṛ, bagəẓ, ṣəmməṛ, ssissəɣ, ẓẓinẓəṛ. Rac. qs.

bəṛqəy, **ⴱⵕⵇⵢ**,
v.tr. (Conjg. 25). *Gifler.* ▫Wi cəkk ibṛəqyən ? *Qui t'a giflé ?* ▪syn. ṭṛəc. Rac. qy$_1$.

bərra, **ⴱⵔⵔⴰ**,
n.f. inv. *Grande* (dite par politesse à une femme). ▫A bərra! Ul ẓṛix mmim. *Ô! Chère Dame, je n'ai pas vu votre fils.* pl. id bərra. Rac. br$_2$.

bəṛṛa, **ⴱⵕⵕⴰ**,
n.m. inv. et adv. *Extérieur, hors, dehors.* ▫Iffəɣ bəṛṛa. *Il est sorti dehors. Il est parti à l'étranger.* ▫Bəṛṛa xfəc! *Que cela ne t'arrive pas!* ▫Bəṛṛa n təɣṛi. *En dehors des études.* pl. id bəṛṛa. Rac. bṛ$_1$.

bərrarəj, **ⴱⵔⵔⴰⵔⵊ**,
n.m. inv. *Cigogne.* pl. id bərrarəj, femelle, tabərrarəjt (ta-, t-), pl. tibərrarjin (ti-, t-). On dit bəllarəj ou bərrarəj. ▪syn. danay. Rac. brrj.

bəṛṛbi, **ⴱⵕⵕⴱⵉ**,
n.m. inv. Nom de la race des moutons connus dans les ksours de la zone de Figuig. pl. id bəṛṛbi. Rac. bṛb$_2$.

bərrəḥ, **ⴱⵔⵔⵃ**,
v.tr. (Conjg. 25). *Appeler, annoncer, déclarer, crier, s'écrier.* ▫Iclu ittbərrəḥ i wi la nərza f təṛfaṣ. *Il a passé la journée à appeler ceux qui chercheraient des truffes.* Rac. brḥ.

bərrəqdadəc, **ⴱⵔⵔⵇⴷⴰⴷⵛ**,
n.m. inv. *Repas fait de gros grains de couscous et de menus morceaux de légumes ou de choux le tout mélangé*. pl. id bərrəqdadəc. ▪Rq. On etend aussi bərrəqtatec. Rac. qd$_3$.

bərrəqtatəc, **ⴱⵔⵔⵇⵜⴰⵜⵛ**,
n.m. inv. pl. id bərrəqtatəc. voir bərrəqdadec. Rac. qd$_3$.

bəṛṛəṣṣəm, **ⴱⵕⵕⵚⵚⵎ**,
n.m. inv. *Le millepertuis.* pl. id bəṛṛəṣṣəm. On dit aussi : bəṛṛəẓṭəm. Rac. bṛẓṭm.

bəṛṛəẓṭəm, **ⴱⵕⵕⵥⵟⵎ**,
n.m. inv. *Le millepertuis.* pl. id bəṛṛəẓṭəm. On dit aussi : bəṛṛəṣṣəm. Rac. bṛẓṭm.

bṛəṣ, **ⴱⵕⵚ**,
n.m. inv. *Vitiligo, dyschromie.* pl. id bṛəṣ. ▪syn. tadrəmt. Rac. bṛṣ.

bṛuṛəy, **ⴱⵕⵓⵕⵢ**,
v.intr. (Conjg. 12). *Eêtre en forme de bille, geler*. ▪Fig. *Bavarder, abonder.* ▫Bṛuṛyən waman. *L'eau a gelé.* ▫Təbṛuṛyəd! *Tu es bavard!* ▫Ibṛuṛəy wutcu. *Le couscous est en forme de billes.* ▪syn. bburrəj, bəzzəg, msaga, bukəṛ. Rac. bṛy.

bərwəl, **ⴱⵔⵡⵍ**,
v.tr. (conjg. 5). *Travailler maladroitement et sans finition.* ▪Fig. *Divaguer.* ▫Təbrəwləm ayu n tmasəxt. *Vous avez travaillé maladroitement ce mur.* Rac. brwl.

bəryuc, **ⴱⵔⵢⵓⵛ**,
n.m. inv. *Grand dieu.* pl. id bəryuc. Ce mot est attesté aussi au Mzab. voir tutra. Rac. yc.

bəsbəs$_1$, **ⴱⵙⴱⵙ**,
interj. *Pst. (Interjection pour appeler ou attirer l'attention).* Rac. bs$_1$.

bəsbəs$_2$, **ⴱⵙⴱⵙ**,
v.intr. (Conjg. 25). *Insuffler, glousser, jacasser, gazouiller, piauler.* ▫Illa ittbəsbəs ufullus. *Le poussin est entrain de glousser.* ▫Ibəsbəs i yumas. *Il a fait "pst" a son frère.* Rac. bs$_1$.

bsibsi, **ⴱⵙⵉⴱⵙⵉ**,
n.m. collectif. inv. *Courge longue (courge de forme longue).* pl. id bsibsi. Rac. bs$_2$.

bəssi, **ⴱⵙⵙⵉ**,
n.m. inv. *Pipi.* (langage enfantin). pl. id bəssi. Rac. bẓḍ.

bəssəl, **ⴱⵙⵙⵍ**,
v.intr. (Conjg. 25). *Importuner, agacer, embêter, ne pas respecter.* ▫Ibəssəl f yidjən n urgaz aməqqṛan. *Il n'a pas respecté un homme qui est grand.* Rac. bsl.

bəṭṭu, **ⴱⵟⵟⵓ**,
n.m. inv. *Le partage, la répartition.* ▪Prov. Bəṭṭu tacərza ula bəṭṭu tamiṛa. *Le partage des semailles vaut mieux que le partage de la récolte.* Partager la peine est plus facile que partager la joie. Se dit quand on a du mal à se comprendre lors d'un travail commun. pl. id bəṭṭu. Rac. bḍ$_1$.

bu, **ⴱⵓ**,
préfixe. voir bab.

bubbəyya, **ⴱⵓⴱⴱⵢⵢⴰ**,
n.f. inv. *Poupée.* pl. id bubbəyya. On entend aussi [buppəyya]. ▪syn. taḥḥuyt. Rac. bby.

bubbu, **ⴱⵓⴱⴱⵓ**,
n.m. (ɸ-, u-, ɸ-). *Sein.* pl. ibubban (i-, i-, ɸ-)/ id bubbu. voir aussi tbubbəyt. ▪syn. iff. On entend par assourdissement [buppu]. Ce mot serait dérivé du mot en usage au Rif mais plus à Figuig "abbuc / pl. ibbucən". Rac. b$_{12}$.

bubil, **ⴱⵓⴱⵉⵍ**,
n.m. inv. *Moyeu, bobinot.* pl. id bubil. Rac. bbl.

bubuḥ, **ⴱⵓⴱⵓⵃ**,
n.m. inv. et adv. *Petite quantité.* (langage enfantin). Rac. fḥ.

buca$_1$, **ⴱⵓⵛⴰ**,
v.tr. (Conjg. 53). *Boucher, obturer, colmater.* ▪v.intr. *Etre bouché.* ▫Wikk ibucan qadus nnəɣ ? *Qui a bouché notre tuyau ?* ▪syn. qba. Rac. bc$_4$.

buca$_2$, **ⴱⵓⵛⴰ**,
v.intr. (Conjg. 53). *Trouver un travail, s'engager dans un travail.* ▫Ibuca i Fṛanṣa. *Il a trouvé un travail en France.* Rac. bc$_5$.

bucəḥluf, **ⴱⵓⵛⵃⵍⵓⴼ**,
n.m. inv. *Antiquaire.* pl. id bucəḥluf, f. tbucəḥluft (t-, t-), pl. tibucəḥlufin (ti-, t-). Rac. ḥclf.

bucəlliq, **ⴱⵓⵛⵍⵍⵉⵇ**,
n.m. inv. et adj. *Haillon, personne aux vêtements en laine.* pl. ibucəlliqən (i-, i-, ɸ-). f. tbucəlliqt (t-, t-), pl. tibucəlliqin (ti-, t-). Rac. clq$_1$.

buckər, **ⴱⵓⵛⴽⵔ**,
n.m. inv. et adj. *Hâbleur, fanfaron.* pl. id buckər, f. tbuckərt (t-, t-), pl. tibucəkrin (ti-, t-). Rac. ckr$_1$.

bucəṭṭuf, **ⴱⵓⵛⵟⵟⵓⴼ**,
n.m. inv. *Collier aux perles en forme de fourmis.* pl. id bucəṭṭuf. Rac. cṭf.

bucuccəy, **ⴱⵓⵛⵓⵛⵛⵢ**,
n.m. inv. *Alouette des champs, la huppe fasciée(Ce nom est parfois utilisé de façon générique pour nommer tous les oiseaux qui ont une huppe ou une crête).* pl. id bucuccəy. Rac. cy$_2$.

buḍ, **ⴱⵓⴹ**,
n.m. (ɸ-, u-, ɸ-). *Cul, le bas de quelque chose.* ▫Buḍ n təzgawt. *Cul de sac.* ▫Buḍ n tiṭṭ. *Coin de l'œil.* Ce mot est aujourd'hui banni pour sa connotation sexuelle et on lui préfère le mot adday. Chez les âgés, il n'a pas de relation avec la croupe. pl. ibaṭṭən / ibuḍən (i-, i-, ɸ-). Rac. qbḍ.

buḍəhwaṛ, **ⴱⵓⴹⵀⵡⴰⵕ**,
n.m. (ɸ-, ɸ-, ɸ-). *Chute de la santé, fatigue générale.* pl. id buḍəhwaṛ. Rac. bḍhwṛ.

budi, **ⴱⵓⴷⵉ**,
n.m. et adj. (ɸ-, u-, ɸ-). *Propriétaire ou commerçant de l'huile de beurre(udi).* pl. ibuditən (i-, i-, ɸ-). f. tbuditt (t-, t-). pl. tibuditin (ti-, t-). Rac. bd$_3$.

budərbal, **ⴱⵓⴷⵔⴱⴰⵍ**,
n.m. inv. *Loqueteux, débraillé.* pl. id budərbal, f. tbudərbalt (t-, t-), pl. tibudərbalin (ti-, t-). Rac. drbl.

buduḥ, **ⴱⵓⴷⵓⵃ**,
n.m. (ɸ-, u-, ɸ-). *Figue blanche de petite taille.* pl. ibuduḥən (i-, i-, ɸ-). voir aussi azəgg^{w}ar, bakur, faquy, akəṛḍiḍ, maḍun. Rac. bdḥ.

budəεduε, **ⴱⵓⴷⵄⴷⵓⵄ**,
n.m. inv. et adj. *Bosselé, bossu.* pl. id budəεduε, f. tbudəεduεt (t-, t-), pl. tibudəεduεin (ti-, t-). Rac. dε.

buff, **ⴱⵓⴼⴼ**,
interj. *Oh!* (Rarement utilisée). Rac. bf.

ḅuffa, ⴱⵓⴼⴼⴰ,
v.intr. (Conjg. 53). *Grossir. (langage adolescent).* ▫Yumac iḅuffa. *Ton frère a grossi.* ▪syn. ḍnəy. Rac. ḅf.

bufəlliq, ⴱⵓⴼⵍⵍⵉⵇ,
n.m. inv. *Fessu.* pl. id bufəlliq, f. tbufəlliqt (t-, t-), pl. tibufəlliqin (ti-, t-). Rac. flq$_1$.

bufəqqus, ⴱⵓⴼⵇⵇⵓⵙ,
n.m. inv. Variétés de dattes. bufəqqus n At Yima, bufəqqus awṛaɣ, bufəqqus ɣaṛaṣ, voir Annexes / tiyni. On dit aussi par excès d'expressivité fufəqqus. pl. id bufəqqus. ▪syn. tanqəlt. Rac. bfqs.

bufərdu, ⴱⵓⴼⵔⴷⵓ,
n.m. et adj. (ф-, u-, ф-). *Personne ayant une prothèse chirurgicale au niveau d'un ou des pieds.* pl. id bufərdu, f. tbufərdutt (t-, t-). pl. tibufərda (ti-, t-) / tibufərdutin (ti-, t-). Rac. frd$_1$.

bufəttac, ⴱⵓⴼⵜⵜⴰⵛ,
n.m. *Décapant, personne qui trouve plaisir à défaire tout ce qu'elle voit.* pl. id bufəttac. f. tbufəttact (t-, t-), pl. tibufəttacin (ti-, t-). Rac. ftc$_1$.

bufus, ⴱⵓⴼⵓⵙ,
n.m. inv. *Manchot.* pl. id bufus. f. tbufust (t-, t-), pl. tibufusin (ti-, t-). Rac. fs$_3$.

bufusəy, ⴱⵓⴼⵓⵙⵢ,
n.m. et adj. (ф-, u-, ф-). *Droitier.* pl. ibufusay (i-, i-, ф-), f. tbufusəyt (t-, t-), pl. tibufusay (ti-, t-). ▪ant. buẓəlməḍ. Rac. fs$_7$.

bugaḍu, ⴱⵓⴳⴰⴹⵓ,
n.m. inv. *Avocat.* pl. id bugaḍu, f. tbugaḍutt (t-, t-), pl. tibugaḍutin (ti-, t-). Rac. bgḍ.

bugana, ⴱⵓⴳⴰⵏⴰ,
n.m. inv. et adj. *Versatile, capricieux.* pl. id bugana. f. tbuganatt (t-, t-). pl. tibuganatin (ti-, t-). Rac. gn$_1$.

buḥbuḥ, ⴱⵓⵃⴱⵓⵃ,
n.m. (ф-, u-, ф-). *Gorge, gosier.* pl. ibuḥbuḥən (i-, i-, ф-). ▪syn. tmidjətt, tmidja. Rac. bḥ$_3$.

buḥcica, ⴱⵓⵃⵛⵉⵛⴰ,
n.m. inv. *Œsophage.* pl. id buḥcica. Rac. bḥ$_3$ / tc$_1$.

buḥəfṣ, ⴱⵓⵃⴼⵚ,
n.m. inv. Variété de dattes. voir Annexes / tiyni. pl. id buḥəfṣ. Rac. bḥfṣ.

buḥəmmu, ⴱⵓⵃⵎⵎⵓ,
n.m. inv. *Scélopore du désert "Sceloporus magister" Lézard de couleur bleue ou jaune ou mariant les deux, il se trouve généralement dans les jardins ou dans les zones pierreuses.* pl. id buḥəmmu, dim. tbuḥəmmut (t-, t-), pl. tibuḥəmmutin (ti-, t-). Rac. bḥm.

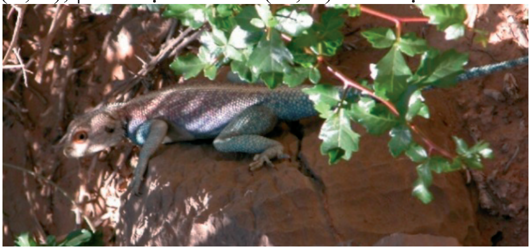

buḥəmmu

buhəssas, ⴱⵓⵀⵙⵙⴰⵙ,
n.m. inv. *Tension artérielle.* pl. id buhəssas. Rac. bhss.

buḥḥu, ⴱⵓⵃⵃⵓ,
n.m. (ф-, u-, ф-). *Gland.* pl. ibuḥḥutən (i-, i-, ф-). ▪syn. abəlluṭ. Rac. bḥ$_1$.

buhnita, ⴱⵓⵀⵏⵉⵜⴰ,
n.m. inv. *Nom donné aux insectes qui se défendent par immobilité ou par simulation de la mort (thanatosis).* ▪Fig. *Personne indolente et peureuse.* pl. id buhnita. Rac. bhnt.

buḥəwwaṣ, ⴱⵓⵃⵡⵡⴰⵚ,
n.m. inv. *Accapareur, monopolisateur.* Terme utilisé pour décrire les mafieux au pouvoir qui s'accaparent toutes les richesses d'un pays par leur simple pouvoir On les appelle aussi Sidi buḥəwwaṣ. *Sainte Mafia.* pl. id buḥəwwaṣ. Rac. ḥwṣ.

bujəllaba, ⴱⵓⵊⵍⵍⴰⴱⴰ,
n.m. inv. *Homme portant souvent une djellaba.* pl. id bujəllaba, f. tbujəllabat (t-, t-), pl. tibujəllabatin (ti-, t-). Rac. jlb$_1$.

bujəṛḍal, ⴱⵓⵊⵕⴹⴰⵍ,
n.m. inv. Variété de dattes. voir Annexes / tiyni. pl. id bujəṛḍal. Rac. jṛḍl.

bukəbbas, ⴱⵓⴽⴱⴱⴰⵙ,
n.m. inv. *Avidité.* pl. id bukəbbas. On entend aussi [bukəppas]. Rac. kbs.

bukəbbus, ⴱⵓⴽⴱⴱⵓⵙ,
n.m. inv. et adj. *Ventripotent, bedonnant, pansu, ventru.* ▫Asləm bukəbbus. Variété de poissons dit parfois poisson gourmand. Son ventre est gros et il est petit de taille (7 cm au maximum). Il est, dit-on, introduit dans la zone de Figuig par les Français à l'époque coloniale. pl. id bukəbbus, f. tbukəbbust (t-, t-), pl. tibukəbbusin (ti-, t-). On entend, par assourdissement, bukəppus. Rac. kbs.

bukəppas, ⴱⵓⴽⴱⴱⴰⵙ,
n.m. inv. pl. id bukəppas. voir bukəbbas.

bukəppus, ⴱⵓⴽⴱⴱⵓⵙ,
n.m. inv. pl. id bukəppus. voir bukəbbus.

bukəṛ$_1$, **ⴱⵓⴽⵕ**,
v.intr. (Conjg. 12). *Abonder, déborder.* ▫Bukṛən waman ɣərnəɣ. *L’eau abonde chez nous.* ▪syn. bburrəj, bəzzəg, msaga, bṛuṛəy. Rac. bkṛ$_1$.

bukəṛ$_2$, **ⴱⵓⴽⵕ**,
v.intr. (Conjg. 12). *Jouer au poker.* ▫Tuɣ ttbukuṛən s wadday n təzdayt. *Ils jouaient au poker sous le palmier.* Rac. bkṛ$_2$.

bulaxəṛt, **ⴱⵓⵍⴰⵅⵕⵜ**,
n.m. inv. *Squelette.* pl. id bulaxəṛt. ▪syn. uzziz. Rac. lxṛt.

buləɛ, **ⴱⵓⵍⵄ**,
n.m. inv. *Boulimie.* pl. id buləɛ. Rac. blɛ$_1$.

bumar, **ⴱⵓⵎⴰⵔ**,
n.m. inv. et adj. *Barbu.* pl. id bumar, f. tbumart (t-, t-). pl. tibumarin (ti-, t-). ▪syn. rég. butamart. Rac. mr$_3$.

buməllal, **ⴱⵓⵎⵍⵍⴰⵍ**,
n.m. inv. *Fusariose vasculaire, bayoud.* (Maladie qui atteint les palmiers-dattiers). pl. id buməllal. Rac. ml$_1$.

bumərcidan, **ⴱⵓⵎⵔⵛⵉⴷⴰⵏ**,
n.m. inv. *Nom du mois lunaire correspondant au Rajab arabe.* pl. id bumərcidan. Rac. mrcd.

buməslut, **ⴱⵓⵎⵙⵍⵓⵜ**,
n.m. inv. *Sol constitué de roches imperméables.* pl. id buməslut. Rac. msl.

bunəggaf, **ⴱⵓⵏⴳⴳⴰⴼ**,
n.m. inv. *Asthme.* pl. id bunəggaf. On entend aussi [bunəkkaf]. Rac. ngf$_1$.

bunəkkaf, **ⴱⵓⵏⴽⴽⴰⴼ**,
n.m. inv. pl. id bunəkkaf. voir bunəggaf.

bunərjif, **ⴱⵓⵏⵔⵊⵉⴼ**,
n.m. inv. *Jusquiame noire (Hyoscyamus niger).* pl. id bunərjif. Rac. bnrjf.

bunəttaf, **ⴱⵓⵏⵜⵜⴰⴼ**,
n.m. inv. *Dépeigné, ébouriffé(homme ou autres).* ▪Fig. *Mauvais ouvrage.* pl. id bunəttaf. Rac. bntf.

bunini, **ⴱⵓⵏⵉⵏⵉ**,
n.m. inv. *Roitelet.* pl. id bunini. Rac. bn$_4$.

bununu, **ⴱⵓⵏⵓⵏⵓ**,
n.m. inv. *Collier.* pl. id bununu. Rac. bny$_1$.

bunəy, **ⴱⵓⵏⵢ**,
n.m. (ф-, u-, ф-). *Bourgeon, ampoule, lampe, bouton.* pl. ibunay (i-, i-, ф-). Rac. bny$_1$.

buppəyya, **ⴱⵓⴱⴱⵢⵢⴰ**,
n.f. inv. pl. id buppəyya.voir bubbəyya.

buppu, **ⴱⵓⴱⴱⵓ**,
n.m. (ф-, u-, ф-). pl. id buppu. voir bubbu.

buqəddid, **ⴱⵓⵇⴷⴷⵉⴷ**,
n.m. et adj. inv. *Charnu, obèse.* pl. id buqəddid, f. tbuqədditt (t-, t-), pl. tibuqəddidin (ti-, t-). Rac. qd$_3$.

buqəl, **ⴱⵓⵇⵍ**,
v.intr. (Conjg. 12). *Etre boursouflé.* ▪Fig. *Se droguer, se camer.* ▫Ibuql uɣənsu nnəc! *Ton visage est boursouflé!* ▫Yutəf dd innaṭṭ ibuqəl! *Hier, il est entré drogué(bourré)!* Rac. bql$_2$.

buqəlqul, **ⴱⵓⵇⵍⵇⵓⵍ**,
n.m. et adj. inv. *Personne ayant une grande tête.* f. tbuqəlqult (t-, t-), pl. tibuqəlqulin (ti-, t-). Rac. ql$_6$.

buqluɛ, **ⴱⵓⵇⵍⵓⵄ**,
n.m. et adj. (ф-, u-, ф-). *Tordu, difforme.* pl. ibuqluɛən (i-, i-, ф-), f. tbuqluɛt (t-, t-), pl. tibuqluɛin (ti-, t-). Rac. qlɛ.

bur, **ⴱⵓⵔ**,
v.intr. (Conjg. 19). *Rester en friche, rester invendu, ne pas se marier.* ▫Ibur ac uɣṛum nnəc. *Ton pain n'est pas vendu.* ▫Mar tburəd ? *Pourquoi es-tu resté non marié / célibataire ?* ▫Tbur uyu n tmurt. *Cette terre est restée en friche.* Rac. br$_6$.

buṛayṣu, **ⴱⵓⵕⴰⵢⵚⵓ**,
n.m. et adj. (ф-, u-, ф-). *Opiniâtre, entêté, têtu.* pl. ibuṛayṣutən (i-, i-, ф-), f. tbuṛayṣutt (t-, t-), pl. tibuṛayṣutin (ti-, t-). ▪Rq. On dit aussi ṛayṣu. Rac. ṛyṣ.

burəkkab, **ⴱⵓⵔⴽⴽⴰⴱ**,
n.m. inv. *Fièvre aphteuse.* pl. id burəkkab. Rac. brkb.

burəsfu, **ⴱⵓⵔⵙⴼⵓ**,
n.m. inv. Variété de dattes. pl. id burəsfu. voir Annexes / tiyni. Rac. brsf.

buṛəxṣ, **ⴱⵓⵕⵅⵚ**,
n.m. (ф-, u-, ф-). *Sauterelle.* ▪Fig. *Petit enfant.* pl. ibuṛəxṣən (i-, i-, ф-). dim. tbuṛxəṣt (t-, t-). pl. tibuṛəxṣin (ti-, t-). Les petits disent [buṛxəṣ], les adultes [buṛəxṣ]. Au Mzab, le mot buṛəxṣ est utilisé pour signifier *"enfant".* voir aussi jəbjər-aɛṛab, tmuṛɣi, muṛɣəd, tajjunt, ləmcṭləɛ. Rac. bṛxṣ.

buṛiḍ, **ⴱⵓⵕⵉⴹ**,
n.m. et adj. (ф-, u-, ф-). *Personne qui pète trop.* pl. ibuṛiḍən (i-, i-, ф-), f. tbuṛitt (t-, t-), pl. tibuṛiḍin (ti-, t-). Rac. ṛḍ$_3$.

buṛṭix, **ⴱⵓⵕⵟⵉⵅ**,
n.m. (ф-, u-, ф-). *Pain aux oignons (ressemble à la pizza).* pl. ibuṛṭixən (i-, i-, ф-), dim. tbuṛṭixt (t-, t-),

pl. tibuṛṭixin (ti-, t-). Rac. ṛṭx.

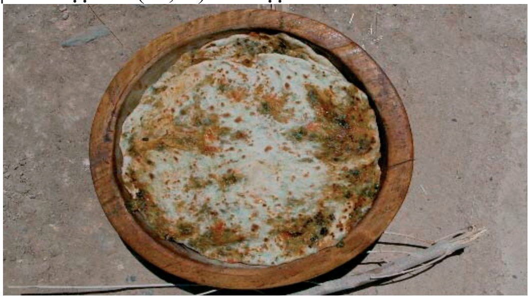

buṛṭix

bururu, ⴱⵓⵔⵓⵔⵓ,
n.m. inv. *La chouette.* ▪Fig. *Lâche.* pl. id bururu. ▪syn. tmukatt. Rac. br_3.

busəkka, ⴱⵓⵙⴽⴽⴰ,
n.m. inv. *Cobra.* pl. id busəkka. Rac. bsk.

busəkkif, ⴱⵓⵙⴽⴽⵉⴼ,
n.m. inv. et adj. *Buveur, amateur des boissons.* pl. id busəkkif, f. tbusəkkift (t-, t-), pl. tibusəkkifin (ti-, t-). Rac. skf.

busəkri, ⴱⵓⵙⴽⵔⵉ,
n.m. inv. Variété de dattes. voir Annexes / tiyni. pl. id busəkri. Rac. skr_3.

buṣəmmiḍ, ⴱⵓⵚⵎⵎⵉⴹ,
n.m. inv. *Temps très froid.* pl. id buṣəmmiḍ. Rac. $ṣmḍ_2$.

busətlaɛ, ⴱⵓⵙⵜⵍⴰⵄ,
n.m. inv. Nom dit aux oiseaux (et parfois même aux criquets) qui ne vont pas trop loin quand ils se sauvent incitant ainsi à les poursuivre vainement afin de détourner les hommes de leurs nids qui se trouvent à même le sol. pl. id busətlaɛ. Rac. tlɛ.

buṣəyyaṛ, ⴱⵓⵚⵢⵢⴰⵕ,
n.m. (ф-, u-, ф-). *Tamis, crible, sas, blutoir.* ▫Tibuṣəyyaṛin n ufus. *Les pores de la main.* ▫Tbuṣəyyaṛt n tməẓẓuɣt. *Tympan* (pour l'oreille). ▫Buṣəyyaṛ aḍəṛɣal. *Crible ou sas fin.* ▫Buṣəyyaṛ abəḥrəy. *Crible non fin.* ▫Buṣəyyaṛ nnəɣ issufuɣ. Littrl. (Notre tamis laisse passer). Expression qui signifie que la personne avec laquelle nous sommes peut moucharder. ▪Rq. Le jeu avec le sas était fortement déconseillé pendant les moments où le vent soufflait fortement. Cet outil est d'une mystérieuse symbolique. On le trouve associé au vent dans plusieurs devinettes et dans plusieurs contes amazighes de la région de Figuig. pl. ibuṣəyyaṛən, dim. tbuṣəyyaṛt (t-, t-). pl. tibuṣəyyaṛin (ti-, t-). Rac. ṣyṛ.

buṭaṭ, ⴱⵓⵟⴰⵟ,
n.m. (ф-, u-, ф-). *Magicien, voyant.* pl. ibuṭaṭən (i-, i-, ф-). f. tbuṭatt, pl. tibuṭatin (ti-, t-). ▪Rq. Ce mot est souvent utilisé au féminin. Rac. $bṭ_1$.

butəllis, ⴱⵓⵜⵍⵍⵉⵙ,
n.m. (ф-, u-, ф-). *Cauchemar.* ▪Fig. *Etourdissement.* pl. ibutəllisən (i-, i-, ф-). Rac. ls_4.

buṭṛamba, ⴱⵓⵟⵕⴰⵎⴱⴰ,
n.m. (ф-, u-, ф-). *Insecte qui vit dans la farine.* pl. id buṭṛamba. Rac. bṭṛmb.

buṭəẓṭaẓ, ⴱⵓⵟⵥⵟⴰⵥ,
n.m. (ф-, u-, ф-). *Scandale, dérangement, vacarme.* ▫Iyyu buṭəẓṭaẓ i yəmmas ad as təsɣ aqərruc. *Il a dérangé sa mère pour qu'elle lui achète un vélo.* ▫Ul təzmir i buṭəẓṭaẓ nwəm. *Elle ne peut pas supporter votre vacarme / dérangement.* pl. id buṭəẓṭaẓ. Rac. bṭẓ.

butucḍin, ⴱⵓⵜⵓⵛⴹⵉⵏ,
n.m. inv. *Calcanéum (os du pied).* pl. id butucḍin. Rac. wcḍ.

buxa, ⴱⵓⵅⴰ,
n.m. (ф-, u-, ф-). *Haleine.* pl. ibuxatən (i-, i-, ф-). Rac. bx_1.

buxbux, ⴱⵓⵅⴱⵓⵅ,
n.m. (ф-, u-, ф-). *Limnée.* ▪Fig. *Homme indolent.* ▫Iyyu buxbux. Littrl. (Il fait la limnée.) Expression qui signifie : *Il fait la grâce matinée* ou *il dort beaucoup.* pl. ibuxbuxən (i-, i-, ф-). dim. tbuxbuxt (t-, t-), pl. tibuxbuxin (ti-, t-). Rac. bx_6.

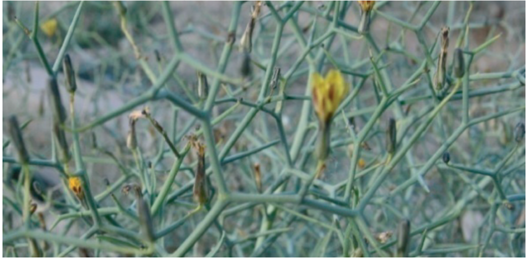

buxlala

buxlala, ⴱⵓⵅⵍⴰⵍⴰ,
n.m. collectif. inv. *Launaea arborescens.* Plante désertique ayant une sève laiteuse d'une forte amertume. Sa fleur est jaune et ses feuilles très minces. Ses branches se terminent par des pointes épineuses. Elle est utilisée en médecine traditionnelle contre les fortes diarrhées et contre les troubles psychiques qui entraînent un arrêt de nourriture et un étiolement au niveau physique chez les enfants. ▫Amənsi n buxlala. Objet offert à cette plante après lui avoir coupé une branche pour des raisons médicales. Il s'agit de charbon, de blé ou de morceau de fer. pl. id buxlala. Cette plante se nomme muɣu au Moyen Atlas et mməḷbina en arabe dialectal au Maroc et en Algérie. Rac. bxl_1.

buxlula, **ⴱⵓⵅⵍⵓⵍⴰ**,
n.m. inv. et adj. *Morveux.* pl. id buxlula, f. tbuxlulatt (t-, t-), pl. tibuxlulin (ti-, t-). On dit aussi buxnuna. Rac. xl_1.

buxnuna, **ⴱⵓⵅⵏⵓⵏⴰ**,
n.m. inv. et adj. pl. id buxnuna. f. tbuxnunatt (t-, t-), pl. tibuxnunin (ti-, t-). voir buxlula.

buxrarəb, **ⴱⵓⵅⵔⴰⵔⴱ**,
n.m. inv. *Egout.* pl. id buxrarəb. Rac. bxrb.

buxəṛṛuṛu, **ⴱⵓⵅⵕⵕⵓⵕⵓ**,
n.m. inv. *Apathique, indolent, homme utile à rien*. pl. id buxəṛṛuṛu. Rac. br_3.

buya, **ⴱⵓⵢⴰ**,
n.m. inv. (père). Ce mot d'origine arabe ne s'utilise que dans les chants de deuil pour qualifier tout homme âgé qui peut être un père, un mari, un grand-père, un grand-oncle...

buybəɣ, **ⴱⵓⵢⴱⵖ**,
n.m. (ɸ-, u-, ɸ-). *Perroquet.* ▪Fig. *Bavard.* pl. ibuyəbɣən (i-, i-, ɸ-), femelle, tbuybəɣt (t-, t-). pl. tibuyəbɣin (ti-, t-). Rac. bybɣ.

buyfunasən, **ⴱⵓⵢⴼⵓⵏⴰⵙⵏ**,
n.m. (ɸ-, u-, ɸ-). Variété de dattes. voir Annexes / tiyni. pl. ibuyfunasən (i-, i-, ɸ-). Rac. fns.

buyluz, **ⴱⵓⵢⵍⵓⵣ**,
n.m. (ɸ-, u-, ɸ-). *Trempage, humidité.* ▫Yutf dd yawkan d ibuyluzən. *Il est rentré tout mouillé.* pl. ibuyluzən (i-, i-, ɸ-). Rac. bylz.

buyəxsan, **ⴱⵓⵢⵅⵙⴰⵏ**,
n.m. inv. *Osseux, sec, émacié, efflanqué.* Se dit aussi d'une variété de grenade dont les graines sont dures. pl. id buyəxsan, f. tbuyəxsant (t-, t-), pl. tibuyəxsanin (ti-, t-). Rac. ɣs.

buzədnana, **ⴱⵓⵣⴷⵏⴰⵏⴰ**,
n.m. inv. *Femmelette, homme qui n'accompagne le plus souvent que des femmes.* pl. id buzədnana. voir aussi wacuna. Rac. sdn_2.

buẓəgg^{w}aɣ, **ⴱⵓⵥⴳⴳⵯⴰⵖ**,
n.m. inv. *Rougeole.* pl. id buẓəgg^{w}aɣ, dim. tbuẓəgg^{w}aɣt (t-, t-), pl. tibuẓəgg^{w}aɣin (ti-, t-). On entend aussi [buẓəkk^{w}aɣ]. Rac. zwɣ.

buẓəkk^{w}aɣ, **ⴱⵓⵥⴽⴽⵯⴰⵖ**,
n.m. inv. pl. id buẓəkk^{w}aɣ, dim. tbuẓəkk^{w}aɣt (t-, t-), pl. tibuẓəkk^{w}aɣin (ti-, t-). voir buẓəgg^{w}aɣ.

buzəllum, **ⴱⵓⵣⵍⵍⵓⵎ**,
n.m.inv. *La sciatique.* pl. id buzəllum. Rac. bzlm.

buẓəlməḍ, **ⴱⵓⵥⵍⵎⴹ**,
n.m. et adj. (ɸ-, u-, ɸ-). *Gaucher.* pl. ibuẓləmḍən (i-, i-, ɸ-), f. tbuẓəlmətt (t-, t-), pl. tibuẓləmḍin (ti-, t-). ▪ant. bufusəy. Rac. ẓlmḍ.

buzrud, **ⴱⵓⵣⵔⵓⴷ**,
n.m. et adj. (ɸ-, u-, ɸ-). *Goinfre(personne très gourmande).* pl. ibuzrudən (i-, i-), f. tbuzrutt (t-, t-), pl. tibuzrudin (ti-, t-). Rac. zrd_2.

buzubəɛ, **ⴱⵓⵣⵓⴱⵄ**,
n.m. inv. *Blé asséché par le vent.* pl. id buzubəɛ. voir aussi iməndi, irdən, timẓin, aẓəkkun, tayəzzətt, aḥəmmum. Rac. bzbɛ.

buɛəkkad, **ⴱⵓⵄⴽⴽⴰⴷ**,
n.m. (ɸ-, u-, ɸ-). *Chicorée sauvage.* pl. ibuɛəkkadən (i-, i-, ɸ-). Rac. bɛkd.

buɛlulu, **ⴱⵓⵄⵍⵓⵍⵓ**,
n.m. (ɸ-, u-, ɸ-). *Rectum, appendice.* pl. ibuɛlulutən (i-, i-, ɸ-). Rac. bɛl.

buɛɛu$_1$, **ⴱⵓⵄⵄⵓ**,
n.m. inv. *Être fictif, fantôme, bête noire.* pl. id buɛɛu. Rac. $bɛ_1$.

buɛɛu$_2$, **ⴱⵓⵄⵄⵓ**,
n.m. inv. *Insecte (en langage enfantin).* pl. id buɛɛu. Rac. bx_7.

buɣatir, **ⴱⵓⵖⴰⵜⵉⵔ**,
n.m. inv. *Varicelle.* pl. id buɣatir. Rac. ɣtr.

buɣərrid, **ⴱⵓⵖⵔⵔⵉⴷ,**
n.m. (a-, u-, ɸ-). *Pleur accompagné de grands cris.* pl. id buɣərrid. Rac. $ɣrd_2$.

bəwwəd, **ⴱⵡⵡⴷ**,
v.tr. (Conjg. 25). *Construire des barrages.* ▫Ayətca cəkk ləwwəz, nəttc ad bəwwdəx! *Demain, toi, tu tournes la terre, moi je marque les limites de lopins.* Rac. bd_2.

bəwwəq, **ⴱⵡⵡⵇ**,
v.intr. (Conjg. 25). *Produire des bulles, pétiller*. ▪Fig. *Se droguer.* ▫Aman u llan ttbəwwqən, axəmma illa disən wumu! *Cette eau produit des bulles, elle contient peut être un détergent.* Rac. bwq.

bəwwəx, **ⴱⵡⵡⵅ**,
v.intr. (Conjg. 25). *Fumer sans aspirer la fumée ou sans inhaler à pleins poumons.* ▫Cəkk day təttbəwwxəd, qaɛ ul tkəmmid! *Toi tu fumes sans aspirer la fumée.* Rac. bwx.

bəwwəɛ, **ⴱⵡⵡⵄ**,
v.intr. (Conjg. 25). *Émerger, gicler, jaillir, déboucher, surgir, pousser* (pour les plantes). ▫Ibəwwəɛ dd xəfnəɣ uydi! *Un chien surgit devant nous.* ▫Illa ittbəwwəɛ d uɣəssim nnəc. *Tes concombres*

poussent de la terre. Rac. bwε.

bəxca, **ⴱⵅⵛⴰ**,
n.f. inv. *Jeu de billes.* pl. id bəxca. ▪Rq. Ce mot est en usage à Ich. Rac. bxc.

bxəl, **ⴱⵅⵍ**,
v.intr. (Conjg. 35). *Etre avare.* ▫Ibxəl. *Il est avare!* ▫Ibxəl xəfnəɣ maykk issən. *Il s'est montré avare en nous cachant ce qu'il connaît.* ▪syn. ṣəqṛəm. Rac. bxl_2.

bxəs, **ⴱⵅⵙ**,
v.intr. (Conjg. 35). *Etre déprécié, perdre son charme, son goût, sa valeur...* ▫Təbxəs! *Elle n'a pas de charme.* ▪syn. lyəc, məss. Rac. bxs_1.

bəxta, **ⴱⵅⵜⴰ**,
n.f. inv. *Lâche.* ▫Cəmm day d bəxta! *Tu n'es qu'un (e) lâche!* ▫Cnim (ti) d id bəxta. *Vous êtes lâches.* pl. id bəxta. Origine du mot inconnue. C'est le nom d'un personnage féminin.

bəxxəṛ, **ⴱⵅⵅⵕ**,
v.intr./v.tr. (Conjg. 25). *Encenser.* ▫Ad bəxxṛəɣ ayətca i tiddart! *Demain, j'encenserai la maison!* ▫Mar cəkk tbəxxṛəd ? Littrl. (Est-ce que toi, tu es encensé ?) *Est-ce que toi tu n'es pas comme les autres ?* Rac. bxṛ.

bəxxəx, **ⴱⵅⵅⴻⵅ**,
v.intr. (Conjg. 25). *S'enorgueillir. se prévaloir.* ▫Aməddukəl nnəc ittbəxxəx, ittiɣill iman nnəs d cṛa. *Ton ami s'enorgueillit, il se prend pour quelqu'un!* voir aussi cməx, cix, jɣa, fəyyəc, nəffəx, ffəndəg, fuc, εəffəṛ. Rac. bx_2.

bz, **ⴱⵣ**,
préfixe signifiant *Très petit.* voir bəzzəqdad, abəzzan. Rac. bz.

bẓəḍ, **ⴱⵥⴹ**,
v.intr. (Conjg. 35). *Pisser, uriner.* ▫Ibẓəḍ ikk iḍ. *Il a pissé pendant la nuit.* ▫Mətta tiwḍəd Marikan, tbəẓḍəd xfi. *Si tu atteins l'Amérique, tu pisses sur moi.* ▪syn. rég. bəcc. Rac. bẓḍ.

bəznəs, **ⴱⵣⵏⵙ**,
v.intr. (Conjg. 25). *Exercer un commerce de drogue, contrebande.* Mot provenant de l'anglais "business" via le français. ▫Illa εad ittbəznəs uməddukəl nnəc n Ṭalyan ? *Est-ce que ton ami de l'Italie se donne-t-il encore au commerce de drogue ?* Rac. bzns.

bzər, **ⴱⵣⵔ**,
v.tr. / int. (Conjg. 35). *Cotiser, participer, contribuer.* ▫Bəzrəɣ dd aman. *Je contribue avec de l'eau.* ▫Bəzrəɣ agidwəm i tsuki n tiddart n ləjmaεt. *J'ai cotisé avec vous dans la construction de la maison de la commune.* Rac. bzr.

bzəy, **ⴱⵣⵢ**,
v.intr. (Conjg. 35). *Être humide, mouillé.* ▫Təbzəy tmurt. *La terre est mouillée.* Rac. bzy.

bəẓẓ, **ⴱⵥⵥ**,
interj. Bruit d'un grillon. Rac. $bẓ_4$.

bəzzaff, **ⴱⵣⵣⴰⴼⴼ**,
adv. *Trop.* Issiwəl bəzzaf. *Il a trop parlé.* ▫Tciɣ bəzzaf. *J'ai trop mangé.* ▫Bəzzaf xfəc! *C'est trop pour toi!* ▫Bəzzaf n iwdan ul ssinən aẓwəṛ nsən. *Trop de gens ne connaissent pas leurs origines.* voir aussi aṭṭaṣ, bahra, qbala. Rac. bzf.

bəzzan, **ⴱⵣⵣⴰⵏ**,
adj. (ф-, ф-, ф-). voir abəzzan. Rac. bz.

bəzzəg, **ⴱⵣⵣⴳ**,
v.intr. (Conjg. 25). *Abonder.* En état de nervosité, ce mot signifie : Garder pour soi parce que les autres n'ont pas accepté ce qu'on leur propose. ▫Bəzzgən waman i tmurt n iṛumyən. *Il y a de l'eau en abondance en Europe.* ▫Bəzzəg aman nnəc! *Garde ton eau pour toi!* (sous-entendu : *Je n'ai rien à faire avec ton eau).* ▪syn. bburrəj, msaga, bṛuṛəy, bukəṛ. Rac. bzg.

bəzzgən, **ⴱⵣⵣⴳⵏ**,
adv. *Moitié-moitié.* ▫Asəlham n bəzzgən. *Burnous dont les couleurs s'alternent.* Tẓəṭṭ bəzzgən. *Elle tisse moitié-moitié. (la moitié d'une couleur, l'autre moitié d'une autre couleur).* Rac. zgn.

bəzzi, **ⴱⵣⵣⵉ**,
n.m. inv. *Urine, pipi.* (langage enfantin). Mot formé sur bẓəḍ. Rac. bẓḍ.

bəzzəqdad, **ⴱⵣⵣⵇⴷⴰⴷ**,
n.m. inv. *Bambins, marmots.* pl. id bəzzqdad. Rac. qd_3.

bəεbəε, **ⴱⵄⴱⵄ**,
interj. imitant un râlement. Rac. $bε_1$.

bεəd, **ⴱⵄⴷ**,
v.intr. (Conjg. 35). *Etre loin.* ▫Təbεəd tiddart nwəm s tməzgida. *Votre maison est loin de la mosquée.* Rac. bεd.

bəεkək, **ⴱⵄⴽⴻⴽ**,
v.intr. (Conjg. 25). *Se fainéanter, traîner.* voir aussi kəεrər, mmuṛxəy. Rac. bεk.

bəεε, **ⴱⵄⵄ**,
interj. *Bruit imitant un râlement.* Rac. bε.

bəεεəd, **ⴱⵄⵄⴷ**,
v.intr. (Conjg. 25). *S'éloigner.* ▪v.tr. *Ecarter.* ▫Ibəεεəd aṭṭaṣ! *Il s'est éloigné trop!* ▫Bəεεəd iyi! *Ecarte-moi!* ▪syn. nhək. Rac. bεd.

bəɣɣəm, ⵀⵖⵖⵎ,
v.tr. (Conjg. 25). Roucouler. ▪Fig. *Dire ou chanter langoureusement, introduire, enfoncer, ficher.* ▫Atbir nnəc iccall wass aḍiṛaṛ ittbəɣɣəm! *Ton pigeon passe toute la journée à roucouler!* ▫Mar təttbəɣɣməd niɣ iẓwa yumac ? *Pourquoi chantes-tu tristement ou c'est parce que ton frère est parti ?* Rac. bɣm.

C - ⵛ

c$_1$, **ⵛ**,
pro. *Toi.* utilisé après préposition. Agidəc. *Avec toi.* (Utilisé pour masculin). On entend [k] dans les ksours du nord-ouest.

c$_2$, **ⵛ**,
pos. pour masculin. *Ton, ta, tes.* Cette forme ne s'utilise qu'après des noms de liens de parenté se terminant par une voyelle. ▫Yəmmac. *Ta maman (récepteur masculin).* ▫Babac. *Ton père.* ▫Yəllic. *Ta fille.* Dans les autres contextes, on utilise les formes inəc, nnəc. On entend [k] dans les ksours du nord-ouest. ▫Yəllik. *Ta fille.*

c$_3$, **ⵛ**,
voir t$_1$.

c$_4$, **ⵛ**,
préfixe. signifiant *"qui tend vers".* ▫cadal. *verdâtre.* ▫cawṛaɣ. *jaunâtre.*

ca$_1$, **ⵛⴰ**,
conj. *Que.* Utilisée pour exprimer un souhait ou une prière. ▫Ca cnən wussan nnəc! *Que tes journées soient douces!* ▪Rq. Cette particule est obligatoirement suivie de l'aoriste. Rac. c$_2$.

ca$_2$, **ⵛⴰ**,
voir cṛa.

ca$_3$, **ⵛⴰ**,
n.m. (φ-, u-, φ-). *Varan.* pl. icatən (i-, i-, φ-). ▪voir wawca. Rac. wc$_3$.

cabcaq, **ⵛⴰⴱⵛⴰⵇ**,
n.m. (φ-, u-, φ-). *Claquette(sandalette sans attaches au niveau des talons).* pl. icabcaqən (i-, i-, φ-). ▪syn. bacmaq. Rac. cbcq.

cacal, **ⵛⴰⵛⴰⵍ**,
n.m. inv. *Terre, sable.* (langage enfantin). Mot formé sur call. ▫Ul tthəmma cacal! *Ne mange pas de sable!* Rac. cl$_3$.

caḍ, **ⵛⴰⴹ**,
v.intr. (Conjg. 19). *Se brûler, se griller, fumer (se dit uniquement des cuissons).* ▫Tcaḍ təqbuct nnəm! *Ta marmite est brûlée!* Rac. cḍ$_2$.

ca-d, **ⵛⴰ ⴷ**,
voir cṛa-d. Rac. cṛ$_1$.

cadal, **ⵛⴰⴷⴰⵍ**,
n.m. et adj. (φ-, u-, φ-). *Verdâtre.* pl. icadalən (i-, i-, φ-). f. tcadalt (t-, t-). pl. ticadalin (ti-, t-). Rac. dl$_1$.

cadi, **ⵛⴰⴷⵉ**,
n.m. (φ-, u-, φ-). *Singe(péjoratif).* pl. icaditən (i-, i-, φ-). ▪syn. abjər. Rac. cd.

cadur, **ⵛⴰⴷⵓⵔ**,
n.m. (φ-, u-, φ-). *Monceau, butte.* pl. icudar (i-, i-, φ-). dim. tcadurt (t-, t-). pl. ticudar (ti-, t-). On dit aussi catur. Rac. cdr.

cafəy, **ⵛⴰⴼⵢ**,
n.m. et adj. (φ-, u-, φ-). Nom regroupant un nombre de familles à Figuig : At Ouatmane, At Moussa, At Abbou, At Boutkhil, etc. pl. icafəyyən (i-, i-, φ-), f. tcafəyt (t-, t-), pl. ticafəyyin (ti-, t-).

call, **ⵛⴰⵍⵍ**,
n.m. (φ-, u-, φ-). *Sable, terre.* ▫Iẓwa ufus nnəs ukk call. Littrl. (Sa main est partie dans le sable). *Tout son travail est vain. Il a tout perdu.* ▪Prov. Ula sukk call, tətthawal (tɣardəmt). *Même s'il (le scorpion) se nourrit du sable, il fait des économies.* Il ne faut jamais gaspiller. ▪Prov. Itətt ula sukk call am tɣardəmt. *Il mange même de la terre comme le scorpion.* Se dit d'un avare. pl. icallən (i-, i-, φ-). call ≠ abərda ≠ tamurt. Rac. cl$_3$.

calləy, **ⵛⴰⵍⵍⵢ**,
n.m. et adj. (φ-, u-, φ-). *Couleur de terre.* pl. icalləyyən (i-, i-, φ-), f. tcalləyt (t-, t-). pl. ticalləyyin (ti-, t-). Rac. cl$_3$.

calux, **ⵛⴰⵍⵓⵅ**,
n.m. (φ-, u-, φ-). *Objet décollé.* ▪Fig. *Obèse, femme bien charnue ou pulpeuse.* pl. icaluxən (i-, i-, φ-), f. tcaluxt (t-, t-). pl. ticaluxin (ti-, t-). Rac. clx$_1$.

camir, **ⵛⴰⵎⵉⵔ**,
n.m. et adj. (ф-, u-, ф-). *Serré, vêtement serré.* pl. icamirən (i-, i-, ф-), f. tcamirt (t-, t-), pl. ticamirin (ti-, t-). Rac. cmr$_1$.

camlal, **ⵛⴰⵎⵍⴰⵍ**,
n.m. et adj. (ф-, u-, ф-). *Blanchâtre.* pl. icamlalən (i-, i-, ф-). f. tcamlalt (t-, t-). pl. ticamlalin (ti-, t-). Rac. ml$_1$.

cammən, **ⵛⴰⵎⵎⵏ**,
n.m. pl. inv. *Nigelle, cheveu-de-Vénus.* Rac. cmn.

camul, **ⵛⴰⵎⵓⵍ**,
n.m. (ф-, u-, ф-). *Symptôme.* pl. icumal (i-, i-, ф-). Rac. cml.

ca-n, **ⵛⴰ ⵏ**,
voir cṛa-n.

canḍaḍ, **ⵛⴰⵏⴹⴰⴹ**,
n.m. (ф-, u-, ф-). *Fusil.* ▫Icanḍaḍən n wassu day n tuṛaṛt. *Les fusils d'aujourd'hui ne sont faits que pour le jeu.* ▫Yumac itəgg (itəkk) canḍaḍ. *Ton frère colle.* ▫Iyyu di canḍaḍ day ad as ucəɣ tiwinəst inuɣ. *Il m'a collé pour avoir ma bague.* pl. icanḍaḍən (i-, i-, ф-). On dit aussi cənḍaḍ. Rac. cnḍ.

caṛif, **ⵛⴰⵕⵉⴼ**,
n.m. (ф-, u-, ф-). *Obstacle, entrave.* pl. icaṛifən (i-, i-, ф-). Rac. cṛf$_2$.

caṛja, **ⵛⴰⵕⵊⴰ**,
v.tr. (Conjg. 52). *Charger (terme utilisé en technologie).* ▪v.intr. *Etre chargé.* ▫Ncaṛja dd iqəcḍan si Taɣit. *Nous avons chargé le bois de Taghit.* ▫Mar tcaṛja tijda nwəm ? *Pourquoi votre grenier est-il chargé ?* ▪syn. tcaṛ, bənkəl, kəbbəs, dbəz, dəkkəs, gəlləs, sfəy, ssfəy, gəlgəl. Rac. cṛj.

carra, **ⵛⴰⵔⵔⴰ**,
v.intr. (Conjg. 52). *Neiger en petites particules.* pl. id ucarra. Rac. cr$_{11}$.

catur, **ⵛⴰⵜⵓⵔ**,
n.m. (ф-, u-, ф-). pl. icaturən (i-, i-, ф-). voir cadur.

cawəṛ, **ⵛⴰⵡⵕ**,
v.tr. (Conjg. 33). *Consulter.* ▫Cawəṛ w issnən! *Consulte quelqu'un qui connaît!* Rac. cwṛ.

cawṛaɣ, **ⵛⴰⵡⵕⴰⵖ**,
n.m. et adj. (ф-, u-, ф-). *Jaunâtre.* pl. icawṛaɣən (i-, i-, ф-). f. tcawṛaɣt (t-, t-), pl. ticawṛaɣin (ti-, t-). Rac. wṛɣ.

cay, **ⵛⴰⵢ**,
adv. de négation. *Pas, rien.* ▫Ul ẓṛiɣ cay. *Je n'ai rien vu. Je n'ai pas vu.* ▫U-lli cay d nəttc. *Ce n'est pas moi.* ▫Ul ẓṛiɣ ic. *Je n'ai rien vu.* ▫U ttcay d abrid. *Ce n'est pas le chemin.* Dans les ksours du nord-ouest, on utilise la forme ic ; la forme [uttcay] en usage à Figuig d'en Haut est une contraction des formes ul dd cay → u tt cay. (Le "[l]" du négatif peut tomber voir ul$_2$. / dd s'assourdit et se réalise [tt]. Rac. cy$_3$.

caɛdaw, **ⵛⴰⵄⴷⴰⵡ**,
n.m. et adj. (ф-, u-, ф-). *Qui est plus rugueux que lisse.* pl. icaɛdawən (i-, i-, ф-), f. tcaɛdawt (t-, t-), pl. ticaɛdawin (ti-, t-). voir aussi ussim, azulay, aysas. Rac. cɛdw.

cəbbaḥa, **ⵛⴱⴱⴰⵃⴰ**,
n.f. inv. *Coquette, chiche.* pl. id cəbbaḥa. On entend par assourdissement cəppaḥa. Rac. cbḥ.

cəbbəḥ, **ⵛⴱⴱⵃ**,
v.intr. et v.tr. (Conjg. 25). *(Se) maquiller, (se) farder, (se) parer.* ▫Tcəbbəḥ Bitti i yəllis. *Bitti a maquillé sa fille.* ▫Tcəbbəḥ Bitti. *Bitti s'est maquillée.* On entend par assourdissement cəppəḥ. Rac. cbḥ.

cəbbəṛ, **ⵛⴱⴱⵕ**,
v.tr. ind. (Conjg. 25). *Regarder méchamment, défier, chercher une bagarre.* ▫Tcəbbəṛ i yumas. *Elle cherche à se battre avec son frère.* ▪syn. xazər, sxuzzər. Rac. cbṛ.

cc$_1$, **ⵛⵛ**,
voir cəkk$_1$.

cc$_2$, **ⵛⵛ**,
v.intr. (Conjg. 63). Introduire une pièce dans le jeu tiddat. ▫Cc da! *Introduis une pièce ici!* ▫Cciɣ ya! *J'ai déjà introduit une pièce!* Rac. c$_4$.

cc$_3$, **ⵛⵛ**,
interj. et v.intr. (Conjg. 24). dite pour éloigner les volailles et les oiseaux. Dans sa forme verbale, il se conjugue à la forme impérative uniquement.

cca, **ⵛⵛⴰ**,
interj. dite pour arrêter un équidé.

ccafaqət, **ⵛⵛⴰⴼⴰⵇⵜ**,
n.f. inv. *Clémence, dépression.* ▫Ul iɛlim ccafaqət. *Il est sans pitié.* ▫Təlla di ccafaqət. *J'ai une dépression.* pl. id ccafaqət. Rac. cfq.

ccaquṛ, **ⵛⵛⴰⵇⵓⵕ**,
n.m. inv. *Hache.* pl. id ccaquṛ. dim. tcaquṛt (t-, t-), pl. ticaquṛin (ti-, t-). On dit également : acaquṛ. Rac. cqṛ$_2$.

ccaṛij, **ⵛⵛⴰⵕⵉⵊ**,
n.m. inv. pl. ccwaṛəj. dim. tcaṛijt (t-, t-). pl. ticaṛijin (ti-, t-). voir asarij. Rac. srj.

ccayət, **ⵛⵛⴰⵢⵜ**,
n.f. inv. voir tcayət.

ccəbcəb, **ⵛⵛⴱⵛⴱ**,
v.intr. (Conjg. 03). *S'ébouriffer, être hirsute, échevelé, décoiffé.* ▫Iccəbcəb uqcuc nnəs! *Ses cheveux sont hérissés!* ▪v.tr. (Conjg. 26). *Ébouriffer, rendre hirsute, décoiffer, boulocher.* ▫Iccəbcəb aqcuc nnəs! *Il a hérissé ses cheveux!* Quand ce verbe est transitif, c'est qu'il s'agit d'un autre verbe différent mais d'apparence identique au premier. Il est obtenu par assimilation du /s/ : s + ccəbcəb → scəbcəb → ccəbcəb. Rac. cb$_2$.

ccbih, **ⵛⵛⴱⵉⵀ**,
n.m. inv. *Qui ressemble.* Terme utilisé pour qualifier certaines variétés de dattes peu connues ou nouvellement découvertes par comparaison avec celles qui sont déjà très connues. voir Annexes / tiyni. pl. id ccbih. Rac. cbh.

ç̣ç̣əcc, **ⵛⵛⵓ̄ⵛⵛ**,
n.m. collectif. inv. *Dattes non fécondées et sèches.* pl. id ç̣ç̣əcc. Rac. cc.

ccdəq, **ⵛⵛⴷⵇ**,
n.m. inv. *Morceau, partie.* pl. id ccdəq. Rac. cdq.

ccəḥcəḥ, **ⵛⵛⵃⵛⵃ**,
v.intr. (Conjg. 03). *Avoir une grande touffe désordonnée, avoir de longs cheveux non coiffés.* ▫Mar iccəḥcəḥ iyyər nnəc ? *Pourquoi ton jardin est-il mal entretenu ?* ▪v.tr. (Conjg. 26). *Rendre désordonné (cheveux, herbe...) ou décoiffé.* Quand ce verbe est transitif, c'est qu'il s'agit d'un autre verbe différent mais d'apparence identique au premier. Il est obtenu par assimilation du /s/ : s + ccəḥcəḥ → scəḥcəḥ → ccəḥcəḥ. Rac. cḥ.

cchadət, **ⵛⵛⵀⴰⴷⵜ**,
n.f. inv. *Témoignage.* pl. id cchadət. Rac. chd.

cchəd, **ⵛⵛⵀⴷ**,
v.tr. (Conjg. 26). *Inciter ou pousser à témoigner ou à témoigner de l'existence de Dieu et du prophète Mahomet.* ▫Mayər təcchidəd uday ? *Pourquoi amènes-tu un juif à témoigner de l'existence d'Allah ?* Rac. chd.

ccḥəd, **ⵛⵛⵃⴷ**,
v.tr. (Conjg. 26). *Assécher, flétrir.* ▫Aḍu iccḥid tamurt. *Le vent assèche la terre.* Rac. cḥd.

ccəḥluləf, **ⵛⵛⵃⵍⵓⵍⴼ**,
v.tr. (Conjg. 11). *Se sécher (pour l'herbe), se désertifier.* ▪v.intr. *Tout emporter.* ▫Iccəḥluləf iməndi nnəɣ. *Notre blé a desséché.* ▫Usən d ad ccəḥlulfən may nəɛləm. *Ils sont venus emporter ce que nous avons.* Rac. ḥclf.

ccəḥməy, **ⵛⵛⵃⵎⵢ**,
v.intr. (Conjg. 03). *Bleuir (être bleu).* ▫Iccəḥməy ujəṛḍal nnəc! *Ton pantalon a bleui!* ▪v.tr. (Conjg. 26). *Bleuir (rendre bleu).* ▫Iccəḥməy ajəṛḍal nnəc! *Il a bleui ton pantalon!* Quand ce verbe est transitif, c'est qu'il s'agit d'un autre verbe différent mais d'apparence identique au premier. Il est obtenu par assimilation du /s/ : s + ccəḥməy → scəḥməy → ccəḥməy. Rac. cḥm.

ccḥən, **ⵛⵛⵃⵏ**,
v.tr. (Conjg. 26). *Presser, harceler, exciter le désir.* Rac. cḥn.

cchud, **ⵛⵛⵀⵓⴷ**,
n.m. pl. inv. *Témoins.* Rac. chd.

cci$_1$, **ⵛⵛⵉ**,
v.tr. *Donner.* (langage enfantin). Mot formé sur "uc". ▫Cci yi bappa / babba. *Donne-moi à manger!* Rac. c$_1$.

cci$_2$, **ⵛⵛⵉ**,
n.m. inv. *L'essentiel.* ▫Cci d tiddi. *L'essentiel c'est la taille.* Rac. c$_5$.

ccib, **ⵛⵛⵉⴱ**,
n.m. inv. *Canitie, cheveux blancs.* pl. id ccib. Rac. cb$_3$.

cciba, **ⵛⵛⵉⴱⴰ**,
n.f. inv. *Absinthe.* pl. id cciba. ▪syn. Mzg. tafsəntin. Rac. cb$_4$.

ccicaḍ, **ⵛⵛⵉⵛⴰⴹ**,
v.tr. (conjg. 01). voir ssicaḍ.

ccicəl, **ⵛⵛⵉⵛⵍ**,
v.tr. (Conjg. 17). *Égarer, perdre.* ▫Iccicl ass. *Il a tué le temps.* ▫Iccicəl tabṛatt nnəs. *Il a perdu sa lettre.* Ccicəl ≠ cəl ≠ ccəl. Rac. cl$_1$.

ccicəy, **ⵛⵛⵉⵛⵢ**,
v.intr. (Conjg. 17). *Rester en jachère.* ▪Fig. *Rester célibataire.* ▫Təccicəy tmurt. *La terre est restée en jachère.* ▫Mar təccicyəd ? *Pourquoi es-tu resté célibataire ?* Rac. cy$_1$.

ccidal, **ⵛⵛⵉⴷⴰⵍ**,
v.tr. (Conjg. 01). *Rendre verdâtre.* Rac. dl$_1$.

ccidəl, **ⵛⵛⵉⴷⵍ**,
v.intr. (Conjg. 04) *Etre verdâtre.* Rac. dl$_1$.

cciflur̩, **ⵛⵛⵉⴼⵍⵓⵕ**,
n.m. inv. *Choux-fleurs.* pl. id cciflur̩. Rac. cflr̩.

ccifur̩, **ⵛⵛⵉⴼⵓⵕ**,
n.m. inv. *Chauffeur.* pl. id ccifur̩. Rac. cfr̩$_2$.

ccik, **ⵛⵛⵉⴽ**,
n.m. inv. *Chèque.* pl. id ccik. Rac. ck$_1$.

cciki, **ⵛⵛⵉⴽⵉ**,
n.m. inv. *Chiqué, affectation.* pl. id cciki. Rac. ck$_2$.

ccimləl, **ⵛⵛⵉⵎⵍⴻⵍ**,
v.intr. (Conjg. 17). *Être de couleur blanchâtre.* ▫Iccəmləl wussu. *Le fil est blanchâtre.* ▪v.tr. (Conjg. 26). *Rendre de couleur blanchâtre.* ▫Iccəmləl ussu. *Il a rendu le fil blanchâtre.* Quand ce verbe est transitif, c'est qu'il s'agit d'un autre verbe différent mais d'apparence identique au premier. Il est obtenu par assimilation du /s/ : s + ccimləl → scimləl → ccimləl. Rac. ml$_1$.

ccinyu, **ⵛⵛⵉⵏⵢⵓ**,
n.m. inv. *Chignon.* pl. id ccinyu. Rac. cny.

cciraga, **ⵛⵛⵉⵔⴰⴳⴰ**,
n.f. inv. *Tirage au sort* (langage d'enfants). pl. id cciraga. Rac. crg$_1$.

cciṛama, **ⵛⵛⵉⵕⴰⵎⴰ**,
n.f. inv. *Tirage au sort* (langage d'enfants). pl. id cciṛama. Rac. cṛm$_1$.

ccirəg, **ⵛⵛⵉⵔⴳ**,
v.intr. (Conjg. 17). *Tirer au sort.* ▫Ad nəccirg ammn ad naf wi sad iffɣən d aməzwar. *On tirera au sort pour trouver qui partira le premier!* Rac. crg$_1$.

ccirrəw, **ⵛⵛⵉⵔⵔⵡ**,
v.intr. (Conjg. 17). *S'ériger, se dresser (homme, animaux, plantes).* ▫Iccirrəw uyu n uɣəddu n tmaṭict. *Cette tige de tomate s'est bien dressée.* ▫Iccirrəw dd yumac. *Ton frère s'est redressé.* ▪Rq. Quand ce verbe est utilisé transitivement c'est qu'il s'agit du verbe scirrəw ("s + ccirrəw") par assimilation). Rac. crw.

ccit, **ⵛⵛⵉⵜ**,
n.f. inv. *Jeux ressemblant aux échecs persans.* Il existe dans la zone de Figuig trois sortes de *"chite"* typiques à la région : 1°) Ccit n iysan. voir Annexes / tiddatt. 2°) Ccit n tlata (échecs de trois) Joué sur un échiquier de neuf cases (3X3) voir Annexes / ccit. 3°) Ccit n tmənɣiwt : échiquier de 25 cases (5X5), nombre de pièces 12 par joueur. voir Annexes / ccit. pl. id ccit. Rac. ct$_1$.

ccitət, **ⵛⵛⵉⵜⴻⵜ**,
n.f. inv. *Brosse, pinceau.* pl. id ccitət. Rac. ct$_2$.

ccix, **ⵛⵛⵉⵅ**,
n.m. inv. *Agent d'État destiné à contrôler toute activité dans un quartier ou dans un village (Maroc), maître.* pl. id ccix. Rac. cx$_2$.

cciɛdəw, **ⵛⵛⵉⵄⴷⵡ**,
v.intr. (Conjg. 17). *Etre plus rugueux que lisse.* ▪v.tr. *Rendre rugueux.* Rac. cɛdw.

ccəkk, **ⵛⵛⴽⴽ**,
n.m. inv. *Doute, soupçon.* pl. id ccəkk. voir aussi urəd. Rac. ck$_5$.

ccka, **ⵛⵛⴽⴰ**,
v.tr.ind. (Conjg. 49). *Se plaindre.* ▫Iccka xfi. *Il s'est plaint contre moi.* ▫Cṛa-d ass tuɣ itəccka s ufus nnəs. *Il souffrait / se plaignait chaque jour de sa main.* Rac. ck$_4$.

cckal, **ⵛⵛⴽⴰⵍ**,
n.m. inv. *Attache, entrave.* pl. id cckal. Rac. ckl.

cckimət$_1$, **ⵛⵛⴽⵉⵎⵜ**,
n.f. inv. *Délation.* pl. id cckimət. ▪syn. aqṛaḍ. Rac. ckm$_2$.

cckimət$_2$, **ⵛⵛⴽⵉⵎⵜ**,
n.f. inv. *Morse.* pl. id cckimət. Rac. ckm$_1$.

cckər, **ⵛⵛⴽⵔ**,
n.m. inv. *Flatterie.* pl. id cckər. ▪syn. aḥidd. Rac. ckr$_1$.

ccəkwət, **ⵛⵛⴽⵡⵜ**,
n.f. inv. *Plainte.* pl. id ccəkwət / cckawi. Rac. ck$_4$.

ccəl, **ⵛⵛⵍ**,
v.tr. (Conjg. 28). *Faire passer une journée.* ▫Iccl in da. *Il les a laissés ici pendant une journée. Il les a ramenés ici pour une journée.* ▫Iccl aɣ i laẓ. *Il nous a laissés toute la journée dans la famine.* On entend aussi sskəl. Rac. cl$_4$ / kl$_7$.

cclaɣəm, **ⵛⵛⵍⴰⵖⵎ**,
n.m. pl. inv. *Moustache.* Rac. clɣm.

ccməḍ, **ⵛⵛⵎⴹ**,
v.tr. (Conjg. 26). *Cramer, brûler, ébouillanter.* ▫Iccəmḍ aɣṛum. *Il a cramé le pain.* Rac. cmḍ.

ccəmmət, **ⵛⵛⵎⵎⵜ**,
n.f. inv. *Chique.* pl. id ccəmmət. Rac. cm$_4$.

ccmər, **ⵛⵛⵎⵔ**,
v.tr. (Conjg. 26). *Resserrer.* ▫Təccəmr arra nnəs. *Elle n'a pas laissé d'écarts d'âge entre ses enfants.* Rac. cmr$_1$.

ccməx, **ⵛⵛⵎⵅ**,
v.tr. (Conjg. 26). *Rendre hautain, vanter, gonfler quelqu'un.* Rac. cmx.

ccən, **ⵛⵛⵏ**,
v.tr. (Conjg. 36). *Montrer, designer, exhiber, afficher, prouver, indiquer, apprendre, découvrir, dévoiler.* ▫Ccən s uḍaḍ. *Montrer du doigt.* ▫Ul təccən s uḍaḍ! *Ne pointe pas du doigt!* ▫Ccn as may ɣərc illan! *Montre-lui ce que tu as!* ▫Day ixs ad d iccn iman nnəs. *Il ne veut que se montrer.* ▪Prov. Wi d ac iccnən yif wi xfəc inəɛrən. *Celui qui t'apprend vaut mieux que celui qui te défend.* Le savoir est très important. ccən ≠ cən. Rac. cn$_1$.

ccəncəf, **ⵛⵛⵏⵛⴼ**,

v.tr. (Conjg. 38). voir ssəncəf.

ccəncən, **ⵛⵛⵏⵛⵏ**,
v.intr. (Conjg. 03). *Être en effervescence, faire effervescence, pétiller, chuinter, avoir la tonalité.* ▪Fig. *Mentir.* ▫Ayən n uḍɣaɣ ittcəncən mi dis qqsən waman. *Cette pierre-là fait effervescence au contact de l'eau.* Rac. cn$_5$.

ccəndər, **ⵛⵛⵏⴷⵔ**,
v.intr. (Conjg. 03). *Bouder.* ▫Iccəndər mmic! *Ton fils boude!* ▪v.tr. (Conjg. 26). *Rendre quelqu'un grognant, pousser quelqu'un à bouder.* ▫Iccəndər mmic! *Il a poussé ton fils à bouder.* ▪Rq. Quand ce verbe est transitif, il s'agit de la forme ss + ccəndər qui se transforme par assimilation en ccəndər. Rac. cndr.

ccənfuṛ, **ⵛⵛⵏⴼⵓⵕ**,
n.m. inv. *Museau.* ▫Ssirəd ccənfuṛ nnəc! *Lave ta gueule!* pl. id ccənfuṛ. Rac. knfr.

ccqa, **ⵛⵛⵇⴰ**,
v.intr. (Conjg. 49). *Aller vainement.* ▪v.intr. *Envoyer quelqu'un sans résultat.* ▫Ad ccqix l tiddart. *Je ferai un saut à la maison.* ▫Day ccqix l iyyər, qaɛ ul ufix cṛa. *Je suis allé vainement au jardin.* ▫Iccqa yi l tḥanətt. *Il m'a dépêché à la boutique.* Rac. cq$_2$.

ccəqlalat, **ⵛⵛⵇⵍⴰⵍⴰⵜ**,
n.f. pl. inv. *Difficultés, problèmes, peines.* Rac. cql$_1$.

ccərcəg, **ⵛⵛⵔⵛⴳ**,
voir ssərcəg.

ccərcəl, **ⵛⵛⵔⵛⵍ**,
voir ssərcəl.

ccərcəm, **ⵛⵛⵔⵛⵎ**,
voir ssərcəm.

ccəṛcəq, **ⵛⵛⵕⵛⵇ**,
v.tr. (Conjg. 38). voir ssəṛcəq.

ccəṛcəṛ, **ⵛⵛⵕⵛⵕ**,
v.intr. (Conjg. 03). *Ruisseler (abondamment), dégouliner.* ▫Llan ttəcṛəcṛən waman. *L'eau ruisselle.* ▪syn. ffəṛfəṛ. Rac. cṛ$_3$.

ccərdəd, **ⵛⵛⵔⴷⵓⴷ**,
v.intr. (Conjg. 03). *Être rugueux, ou raboteux.* ▪v.tr. (Conjg. 26). *Rendre rugueux.* ▫Iccərdəd wutcu nnəs. *Son couscous est rugueux!* ▫Iccərdəd utcu nnəs! *Il a rendu son couscous rugueux.* Quand ce verbe est transitif, c'est qu'il s'agit d'un autre verbe différent mais d'apparence identique au premier. Il est obtenu par assimilation du /s/ : s + ccərdəd → scərdəd. → ccərdəd. Rac. crd$_3$.

ccərgi, **ⵛⵛⵔⴳⵉ**,
n.m. inv. *Chérgui, vent chaud de l'est.* pl. id ccərgi. Rac. crg$_3$.

ccṛəjmət, **ⵛⵛⵕⵊⵎⵜ**,
n.f. inv. *Charge.* pl. id ccṛəjmət. ▪syn. asfay, tutcurt, agəlgəl, assfəy, adəkkəs, adbaz, abənkəl, abənkal, akəbbəs, agəlləs. Rac. cṛj.

ccərnənnəy, **ⵛⵛⵔⵏⵓⵏⵏⵢ**,
v.intr. (Conjg. 03). *Rapetisser, ne pas avoir une grande taille.* ▪v.tr. (Conjg. 26). *Rendre petit de taille.* ▫Iccərnənny mmis n yumac! *Le fils de ton frère est d'une petite taille!* ▫Iccərnənnəy ajəṛḍal nnəs. *Il a écourté son pantalon.* Quand ce verbe est transitif, c'est qu'il s'agit d'un autre verbe différent mais d'apparence identique au premier. Il est obtenu par assimilation du /s/ : s + ccərnənnəy → scərnənnəy → ccərnənnəy. ▪ant. ẓẓiṛəṛ. Rac. crn.

ccrəy, **ⵛⵛⵔⵢ**,
v.tr. (Conjg. 26). *Rétrécir.* ▫Ccəryən waman ajəṛḍal n Baba. *L'eau a rétréci le pantalon de Baba.* Rac. cry.

çcət, **ⵛⵛⵜ**,
n.f. inv. (Se prononce avec emphase). *Datte sèche non fécondée.* pl. id çcət. Rac. cc$_3$.

ccəṭbət, **ⵛⵛⵟⴱⵜ**,
n.f. inv. *Branche, branchage, rameau.* pl. id ccəṭbət / ccṭabi. ▪syn. aṛəcṛac. Rac. cṭb$_2$.

cctəc, **ⵛⵛⵜⵛ**,
v.tr. (Conjg. 28). voir sstəc.

ccətcəl, **ⵛⵛⵜⵛⵍ**,
v.tr. (Conjg. 38). voir ssətcəl.

ccṭəf, **ⵛⵛⵟⴼ**,
v.tr. (Conjg. 26). *Presser, hâter, faire accélérer.* ▫Day təccəṭfəm anaɣ baṭṭəl. *Vous nous avez pressés pour rien.* Rac. cṭf.

ccəṭfət, **ⵛⵛⵟⴼⵜ**,
n.f. inv. *Grande hâte, grand empressement.* pl. id ccəṭfət. Rac. cṭf.

ccuccən$_1$, **ⵛⵛⵓⵛⵛⵏ**,
v.intr. (Conjg. 10). *Être triste, s'attrister.* ▫Mar təccuccnəd ? *Pourquoi es-tu triste ?* ▪syn. zzilləz. Rac. cn$_6$.

ccuccən$_2$, **ⵛⵛⵓⵛⵛⵏ**,
v.tr. voir scuccən.

ccuccəy, **ⵛⵛⵓⵛⵛⵢ**,
v.intr. (Conjg. 10). *Dresser, pointer.* ▫Ccuccyən iməẓɣan n uyis. *Les oreilles du cheval pointent vers le haut.* Rac. cy$_2$.

ccucəḍ, **ⵛⵛⵓⵛⴹ**,
v.tr. (Conjg. 10). *Confisquer, prélever, ôter.* ▫Qaɛ

ccucḍən as maykk iεləm i dd yutəf l tmurt. *Ils lui ont tout confisqué quand il est entré au pays.* ▪syn. zuza. Rac. cḍ$_1$.

ccucur, **ⵛⵛⵓⵛⵓⵔ**,
v.intr. (conjg. 01). *Marcher à petit pas comme un nain. Se dit souvent de la marche des petits enfants.* voir aussi yur, uyur, acəl, səyyər, sḥifuf, hərwəl, shəd, ḥəngəḷ, həngəḷ, ḥlucəm, sara, ɣaṛa, həddər. Rac. cr$_1$.

ccuffət, **ⵛⵛⵓⴼⴼⵜ**,
v.intr. (Conjg. 10). *Mousser, écumer, baver.* ccuffət ≠ ccufəs. ▫Llan ccuffutən waman n tərga! *L'eau du canal écume!* ▪v.intr. *Bouillir, chauffer.* ▫Ccufft tiṛfaṣ nnem ! *Bouille tes truffes ! Fais bouillir tes truffes!* Rac. cft.

ccufəs, **ⵛⵛⵓⴼⵙ**,
v.intr. (Conjg. 10). *Cracher (dégager la salive qui se trouve dans la bouche).* ▫Iccufəs xfi. *Il a craché sur moi.* ccufəs ≠ ccuffət. Rac. cfs$_2$.

ccuhləl, **ⵛⵛⵓⵀⵍⴻⵍ**,
v.intr. (Conjg. 10). *Être ou devenir simplet.* ▫Təllid ttcuhluləd. *Tu deviens simplet.* Rac. chl.

ccum, **ⵛⵛⵓⵎ**,
n.m. inv. *Sécheresse, fournaise.* Rac. cm$_2$.

ccumir, **ⵛⵛⵓⵎⵉⵔ**,
n.m. inv. *Pauvre, sans le sou, chômeur.* pl. id ccumir. ▪syn. aməɣbun, amənkuḍ. Rac. cmr$_2$.

ccuṛba, **ⵛⵛⵓⵕⴱⴰ**,
n.f. inv. *Vermicelle.* pl. id ccuṛba. ▪syn. taritutt. Rac. cṛb$_2$.

ccwac, **ⵛⵛⵡⴰⵛ**,
n.m. inv. *Troubles politiques.* pl. id ccwac. Rac. cwc.

ccwari, **ⵛⵛⵡⴰⵔⵉ**,
n.m. inv. *Couffin utilisé pour le transport sur le dos des animaux.* pl. id ccwari / ccwariyat. On entend aussi : acwari. Rac. cwr.

ccəwṛəɣ, **ⵛⵛⵡⵕⵖ**,
v.intr. (Conjg. 03). *Être de couleur jaunâtre.* ▪v.tr. (Conjg. 26). *Rendre de couleur jaunâtre.* ▫Təccəwṛəɣ ẓrudəyya. *La carotte est jaunâtre.* ▫Təccəwṛəɣ tajəlṭitt nnəs. *Elle a rendu sa chemise jaunâtre.* Quand ce verbe est transitif, c'est qu'il s'agit d'un autre verbe différent mais d'apparence identique au premier. Il est obtenu par assimilation du /s/ : s + ccəwṛəɣ → scəwṛəɣ. → ccəwṛəɣ. Rac. wṛɣ.

ccəxbəḍ, **ⵛⵛⵅⴱⴹ**,
v.intr. (Conjg. 03). *Être indolent et gros.* ▪v.tr. (Conjg. 26). *Rendre indolent.* ▫Iccəxbəḍ mmitwəm. *Votre enfant est indolent.* ▫Təccəxbəḍ mmis. *Elle a rendu son enfant indolent.* Quand ce verbe est transitif, c'est qu'il s'agit d'un autre verbe différent mais d'apparence identique au premier. Il est obtenu par assimilation du /s/ : s + ccəxbəḍ → scəxbəḍ → ccəxbəḍ. Rac. cxbḍ.

ccəxc, **ⵛⵛⵅⵛ**,
n.m. inv. *Homme étonnant, extraordinaire.* pl. id ccəxc / ccxuca. Rac. cxc.

ccəxcəx, **ⵛⵛⵅⵛⵅ**,
v.intr. (Conjg. 03). *Sécher, crépiter, craqueler, crisser.* ▪v.tr. (Conjg. 26). *Rendre sec, crépitant, craquelant, crissant.* ▫Təccəxcəx tmurt. *La terre craquèle.* ▫Təccxcəx iqəcḍan. *Elle a trop laissé sécher le bois.* Quand ce verbe est transitif, c'est qu'il s'agit d'un autre verbe différent mais d'apparence identique au premier. Il est obtenu par assimilation du /s/ : s + ccəxcəx → scəxcəx → ccəxcəx. Rac. cx$_1$.

ccəxməy, **ⵛⵛⵅⵎⵢ**,
v.intr. (Conjg. 03). *Pâlir.* ▪v.tr. (Conjg. 26). *Rendre pâle.* Quand ce verbe est transitif, c'est qu'il s'agit d'un autre verbe différent mais d'apparence identique au premier. Il est obtenu par assimilation du /s/ : s + ccəxməy → scəxməy → ccəxməy. Rac. cxm.

ccyur, **ⵛⵛⵢⵓⵔ**,
v.tr. /intr. (Conjg. 13). *Enrouler, bobiner.* ▫Iccyur ussu. *Il a bobiné le fil.* ▫Iccyur xəfs ufiɣəṛ. *Le serpent / la couleuvre s'est enroulé(e) sur lui.* Rac. cr$_1$.

ccεəf, **ⵛⵛⵄⴼ**,
v.tr. (Conjg. 26). *Admonester, faire regretter.* ▫Iccεəf iyi f maykk yyiɣ. *Il m'a fait regretter ce que j'ai fait.* Rac. cεf.

cəddəq, **ⵛⴷⴷⵇ**,
v.tr. (Conjg. 25). *Ôter, enlever, arracher, se détacher.* ▫Icəddəq azgən n uɣṛum. *Il a arraché la moitié du pain.* ▫Tcəddəq dd uyu n tṣəbḥəyt si tisəyt. *Ce verre s'est détaché du miroir.* ▫Icəddq as. *Il lui a ôté un morceau.* Rac. cdq.

cḍən, **ⵛⴹⵏ**,
v.tr. (Conjg. 35). *Empêcher, embarrasser, occuper, amuser.* ▫Tcəḍnəd iyi si təɣṛi. *Tu m'as empêché d'étudier.* ▫Tuɣ icḍn ubrid. *La route était occupée / barrée.* Rac. cḍn.

cəḍṛan, **ⵛⴹⵕⴰⵏ**,
n.m. inv. *Homme intransigeant, intraitable.* pl. id cəḍṛan. Rac. cḍṛ.

cəff, **ⵛⴼⴼ**,
v.intr. (Conjg. 28). *Etre pitoyable/ déplorable, être digne d'une pitié.* ▫Icəff iyi! *J'ai eu pitié de lui!* ▫Ittcəffa. *Il*

est pitoyable. Rac. cf$_1$.

cəffəṛ, **ⵛⴼⴼⵕ**,
v.tr. (Conjg. 25). *Voler, usurper, kidnapper.* ▫Day nəssufəɣ ṛuməy yawkan cəffṛən qa may təεləm tmurt nnəɣ. *A peine a-t-on fait sortir le colon qu'ils ont usurpé tous les biens de notre pays.* ▪syn. acər. Rac. cfṛ$_1$.

cfəq, **ⵛⴼⵇ**,
v.intr. (Conjg. 35). *Etre clément.* ▫Icfəq dis. *Il a eu pitié de lui. Il était clément envers lui.* ▫Icfəq xəfs lḥall. *Sa situation sanitaire s'aggrave.* Rac. cfq.

cfəε, **ⵛⴼⵄ**,
v.tr. ind. (conjg. 15). Terme religieux utilisé dans le sens de *sauver, racheter.* ▫A dis icfəε Muḥəmməd! *Le prophète Mahomet sera son rédempteur. Mahomet le sauvera de l'enfer.* Rac. cfε.

cəgg, **ⵛⴳⴳ**,
pro. masc. sing. *Toi.* - pro. c.o.d. *Te.* voir cəkk.

cəggint, **ⵛⴳⴳⵉⵏⵜ**,
pro. masc. *Toi.* voir cəkkint.

cḥal, **ⵛⵃⴰⵍ**,
adv. *Combien.* ▫Cḥal təsɣid ajərḍal nnəc ? *Combien as-tu acheté ton pantalon ?* ▫Cḥal ayu ? *Ça fait combien ?* ▫Ya cḥal! *Ô combien!* ▫Ass u d wuss cḥal ? *Nous sommes le combien ?* La forme macḥal s'entend chez les enfants. On dit aussi wacḥal mais dans le sens de *"Comment va..."* Rac. cḥl.

chəb, **ⵛⵀⴱ**,
v.intr. (Conjg. 35). *Etre clair ou non foncé.* ▫Xsəɣ awṛaɣ icəhbən. *J'aime le jaune clair.* ▪ant. ṛɣəm Rac. chb.

cḥəb, **ⵛⵃⴱ**,
v.intr. (Conjg. 35). *Être maigre, maigrir.* ▫Mayər tcəḥbəd ammu ? *Pourquoi es-tu si maigre ?* Rac. cḥb.

chəd, **ⵛⵀⴷ**,
v.tr.ind. (Conjg. 35). *Témoigner.* ▪v.intr. *Témoigner en l'existence d'un Dieu (Allah) unique (religion musulmane) et en la prophétie de Mahomet.* ▪Fig. *Etre musulman.* ▫Icəhd as. *Il a témoigné en sa faveur.* ▫Ichəd dis. *Il a témoigné contre lui.* ▫Ichəd xfəs. *Il a témoigné contre lui.* ▫Icəhd agidəs. *Il a témoigné avec lui.* ▫Ichəd f maykk iẓṛu. *Il a témoigné sur ce qu'il avait vu.* ▫Icəhhəd. *Il témoigne en l'unicité d'Allah et en la prophétie de Mahomet.* Rac. chd.

cḥəd, **ⵛⵃⴷ**,
v.intr. (Conjg. 35). *Dessécher, languir.* ▫Icḥəd iməndi s waḍu. *Le blé est desséché à cause du vent.* Rac. cḥd.

cḥəḍ, **ⵛⵃⴹ**,
v.tr. (Conjg. 35). *Fouetter, flageller.* ▫Icḥəḍ iyi s təjlalt n uyis. *Il m'a fouetté avec la queue du cheval.* Rac. cḥḍ.

chəg, **ⵛⵀⴳ**,
v.intr. (Conjg. 35). *Hoqueter.* ▫Tuɣ icəhhəg, day immutr aydi yawkan ihda. *Il hoquetait mais dès qu'il a vu un chien, il s'est calmé.* Rac. chg.

cəḥḥəṛ, **ⵛⵃⵃⵕ**,
v.tr. /intr. (Conjg. 25). *Griller, rôtir, cuire à petit feu pour un temps très long.* ▫Iccəḥḥəṛ uysum. *La viande est rôtie.* ▫Icəḥḥəṛ aysum. *Il a rôti la viande.* ▫Icəḥḥəṛ atay. *Il a laissé longtemps le thé au feu. Il a fait un thé corsé.* Rac. cḥṛ.

cḥən, **ⵛⵃⵏ**,
v.intr. (Conjg. 35). *S'empresser.* ▫Maɣər tcḥənd ammu ? *Pour quelle raison es-tu si empressé ?* Rac. cḥn.

cib, **ⵛⵉⴱ**,
v.intr. (Conjg. 19). *Grisonner (cheveux).* ▪Fig. *Souffrir.* Rac. cb$_3$.

cicci, **ⵛⵉⵛⵛⵉ**,
n.m. inv. *Viande, chair.* (langage enfantin). pl. id cicci. Rac. c$_6$.

cidi, **ⵛⵉⴷⵉ**,
n.m. inv. *Seigneur.* Il s'agit d'une prononciation juive du mot arabe *"sidi".* Cette forme n'est utilisée que dans les contes. pl. id cidi. Rac. sd$_4$.

cifuṛa, **ⵛⵉⴼⵓⵕⴰ**,
v.tr. (Conjg. 53). *Conduire un véhicule.* ▪syn. ssuyur. Rac. cfṛ$_2$.

ciṭab, **ⵛⵉⵟⴰⴱ**,
n.m. inv. *Homosexuel.* pl. id ciṭab. ▪syn. rég. aḥəccaṛ. Rac. cṭb$_1$.

cix, **ⵛⵉⵅ**,
v.intr. (Conjg. 19). *S'enorgueillir.* ▫Təllid tcixəd! *Tu t'enorgueillis!* voir aussi bəxxəx, cməx, jɣa, nəffəx, fuc, fəyyəc, ffəndəg, εəffəṛ. Rac. cx$_2$.

cəkk$_1$, **ⵛⴽⴽ**, ou **cəgg**, **ⵛⴳⴳ**,
pro. masc. sing. *Toi.* - pro. c.o.d. *Te.* Quand il est c.o.d., il peut se réaliser : "cc" ou "ic"(dans les ksours du nord-est). Immutər cəkk. = Immutər cc. *Il t'a vu.* ▫Cəkk, d afsas. *Toi, tu es léger.* ▫May cəkk yuɣən tilləd ? *Qu'as-tu à pleurer ?* ▪Rq. Dans les ksours du nord-ouest, quand ce pronom est complément d'objet direct, on dit ic. Iẓṛ ic. *Il t'a vu.* ▪La forme cəkk est probablement l'assourdissement de la forme cəgg qui se réalise chez certains amazighes cəyy / cəyyin. Par

majesté ou par modestie, on utilise la forme cəggint / cəkkint.

cəkk$_2$, ⵛⴽⴽ,
v.tr.ind. (Conjg. 37). *Douter.* ▫Icəkk disən. *Il doute en eux. Il les soupçonne.* ▪syn. urəd. Rac. ck$_5$.

cəkkint, ⵛⴽⴽⵉⵏⵜ, ou **cəggint, ⵛⴳⴳⵉⵏⵜ,**
pro. masc. *Toi.* Utilisé pour marquer un écart, une distance entre ceux qui parlent ou par politesse. ▫Cəkkint d argaz aməqqṛan! *Toi, tu es un grand homme!* ▫Cəkkint est probablement la forme sourde de cəggint. ▪syn. rég. cəyyi, cəyyin, kəttci.

cəkkəl, ⵛⴽⴽⵍ,
v.tr. (Conjg. 25). *Ligoter.* ▪v.intr. *Être ligoté.* ▫Icəkkəl ufric nnəs ammn u d as iṛəgg^{w}əl. *Il a attaché son mouton pour qu'il ne se sauve pas.* ▫Lliɣ cəkkləɣ. *Je suis ligoté. Je n'ai pas de temps.* Rac. ckl.

cəkkəm, ⵛⴽⴽⵎ,
v.tr. ind. (Conjg. 25). *Moucharder, dénoncer.* ▫Icəkkəm f uməddukəl nnəs. *Il a dénoncé son ami.* ▫Ittcəkkəm. *Il moucharde.* ▫Ayya! cəkkəm! *Allez! dégage!* ▪syn. qṛəḍ. Rac. ckm$_2$.

cəkkər, ⵛⴽⴽⵔ,
v.tr. (Conjg. 25). *Flatter.* ▫Ittcəkkr it ammn ad as taɣ awal. *Il la flatte pour qu'elle lui obéisse.* Rac. ckr$_1$.

ckər, ⵛⴽⵔ,
v.tr. (Conjg. 35). *Louer, flatter.* ▫Day tcəkrəd tən yawkan ɣilln iman nsən d cṛa. *A peine les as-tu flattés qu'ils se sont pris pour des personnes importantes.* Rac. ckr$_1$.

ckərfinət, ⵛⴽⵔⴼⵉⵏⵜ,
n.f. inv. *Lime pour bois.* pl. id ckərfinət. Rac. ckrfn.

ckuḍəṛ, ⵛⴽⵓⴹⵕ,
v.intr. (Conjg. 12). *Se délabrer, désespérer.* ▫Mar təckuḍəṛ tiddart nnəc ? Axəmma ula d cəkk təllid təckuḍṛəd ? *Pourquoi ta maison est-elle délabrée ? Apparemment toi aussi tu es infortuné ?* Rac. ckḍṛ.

ckukəd, ⵛⴽⵓⴽⴷ,
v.intr. (conjg. 12) *Etre sinueux.* Rac. ckd.

ckuṛ-iẓẓan, ⵛⴽⵓⵕ ⵉⵥⵥⴰⵏ,
n.m. inv. *Variété de sauterelles dont la femelle est plus grosse que le mâle et de ce fait comestible et même très appréciée. Dans la région de Figuig, elle vit dans les terrains plats qui ont des petites herbes. On distingue deux variétés : celle des terrains caillouteux et celle des terrains ensablés ou argileux. Elle prend la couleur du milieu où elle vit.* pl. id ckuṛ-iẓẓan. Rac. ckṛ / ẓ$_3$.

cəl, ⵛⵍ,
v.intr. (Conjg. 68). *Passer ou durer une journée.* ▫Iclu iṭṭəṣ. *Il a passé la journée dans le sommeil.* ▫Nəclu zzis. expression figée qui signifie : *Nous avons passé la journée sans manger.* On entend aussi kəl. ▪ant. nəs. Rac. cl$_4$ / kl$_7$.

cləf, ⵛⵍⴼ,
v.tr. (Conjg. 35). *Accumuler, entasser empiler.* ▪v.intr. *Etre entassé ou empilé, s'accumuler.* Rac. clf.

cəlfəx, ⵛⵍⴼⵅ,
v.intr. (Conjg. 25). *Décoller, se séparer de, se détacher.* ▫Tcəlfəx təlməyt nnəs. *Sa peau pèle/décolle.* voir aussi zzənqəl, cləx, nqəl, fiṭəṛ, kkunsər, kkuffa. Rac. clfx.

cəlgəṭ, ⵛⵍⴳⵟ,
v.tr. (Conjg. 25). *Se masturber.* ▪v.intr. *Masturber.* Rac. clgṭ.

cləh, ⵛⵍⵀ,
v.tr. (Conjg. 35). *Manquer de, avoir de la nostalgie.* ▫Cəlhəɣ tamurt inuɣ. *J'ai le mal du pays.* Rac. clh.

cluq, ⵛⵍⵓⵇ,
n.m. inv. *Légèrement salé.* (Ne s'utilise qu'en parlant de l'eau). ▫Aman cluq. *Eau un peu salée.* ▪Rq. Ce mot n'admet pas de pluriel même en id. voir aussi miḍṛay, miɣɣay, uɣwiy. Rac. clq$_2$.

clutcət, ⵛⵍⵓⵜⵛⵜ,
v.intr. (Conjg. 10). *Fourmiller, pulluler, abonder.* ▫Təclutcət Təcṛaft s yiwdan. *Les hommes pullulent à Tachraft.* Rac. ly$_3$.

cəlwəc, ⵛⵍⵡⵛ,
v.tr. (Conjg. 25). *Escamoter.* ▫Illa irəddza maykk ala icəlwəc. *Il cherche quoi dérober.* Rac. clwc.

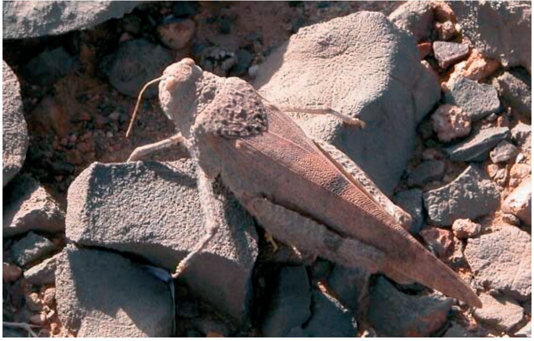

ckuṛ-iẓẓan

cləx, ⵛⵍⵅ,
v.tr. (Conjg. 35). *Décaper, arracher.* ▪v.intr. *Se détacher, décoller.* ▫Icləx dd idjən n yidis si tazart. *Une branche s'est détachée du figuier.* ▫Icləx ufus nnəs. *La peau de sa main s'est décollée.* voir aussi zzənqəl, cəlfəx, nqəl, fiṭəṛ, kkunsər, kkuffa. Rac. clx$_1$.

cma, ⵛⵎⴰ,

v.intr. (Conjg. 48). *Pressentir, soupçonner.* ▫Icma i tɣuyyit, iṛwəl. *Il a pressenti la guerre et il a pris la fuite.* Rac. cm$_3$.

cmac, **ⵛⵎⵛ**,
v.tr. (Conjg. 35). *Froisser, rider, friper.* ▪v.intr. *Être froissé ou ridé.* ▫Mar tcəmcəd ajəṛḍal nnəc ? *Pourquoi as-tu froissé ton pantalon ?* ▫Mar təcməc tənyərt nnəc ? *Pourquoi ton front est-il ridé ? Pourquoi fronces-tu tes sourcils ?* Rac. cmc.

cəmcəm, **ⵛⵎⵛⵎ**,
v.intr. (Conjg. 25). *S'approcher discrètement de quelque chose pour ses propres intérêts, flairer, tourner au tour de quelque chose en vue d'un intérêt.* ▫Illa ittcəmcəm mətta ikkəs dd cṛa i yumas. *Il rode en vue de soustraire quelque chose à son frère.* Rac. cm$_3$.

cmaḍ, **ⵛⵎⴹ**,
v.intr/v.tr. (Conjg. 35). *Échauder, ébouillanter, se brûler, être cramé.* ▫Tcəmḍ iyi təqbuct. *La marmite m'a brûlé.* ▫Təcməḍ təqbuct! *La marmite est brûlée!* voir aussi qqəd, ṛəɣ, ssṛəɣ, cmuməḍ, cəmməd, kkəfkəf, aṛəf, lkukəf, ssəlkukəf, ḥma, ḥṛuṛəq, cəwwəṭ, ẓməḍ. Rac. cmḍ.

cməj, **ⵛⵎⵊ**,
v. voir cməz.

cəmkər, **ⵛⵎⴽⵔ**,
v.intr. (Conjg. 25). *Vagabonder (en parlant de la jeunesse des grandes villes marocaines).* Rac. cmkr.

cəmm$_1$, **ⵛⵎⵎ**,
pro. f. sing. *Toi.* -pro. c.o.d. *Te.* ▫Immutər cəmm. *Il t'a vue.* ▫Cəmm, d tmaziɣt! *Toi, tu es amazighe / berbère !* ▪Rq. Dans les ksours du Nord-ouest (Aïn Chaïr...), quand ce pronom est complément d'objet direct, on dit icəm. Iẓṛ icəm. *Il t'a vue.*

cəmm$_2$, **ⵛⵎⵎ**,
v.tr. ind. (Conjg. 37). *Sentir.* ▫Icəmm i tnəwwact. *Il a senti la fleur.* Rac. cm$_3$.

cəmm$_3$, **ⵛⵎⵎ**,
v.intr. *Chiquer, priser.* Rac. cm$_4$.

cəmməd, **ⵛⵎⵎⴷ**,
v.tr. (Conjg. 25). *Réchauffer une partie du corps à l'aide d'un tissu ou d'un objet tiède pour atténuer une douleur ou pour des raisons de santé.* ▪v.intr. *Panser ses blessures.* voir aussi qqəd, ṛəɣ, ssṛəɣ, cmuməḍ, aṛəf, cməḍ, kkəfkəf, lkukəf, ssəlkukəf, ḥma, ḥṛuṛəq, cəwwəṭ, ẓməḍ. Rac. cmd.

cəmminət, **ⵛⵎⵎⵉⵏⵜ**,
pro. f. *Toi.* Utilisé pour marquer un écart, une distance entre ceux qui parlent ou par politesse.

cəmmu, **ⵛⵎⵎⵓ**,
n.m. inv. *Pressentiment.* pl. id cəmmu. Rac. cm$_3$.

cmər, **ⵛⵎⵔ**,
v.tr. (Conjg. 35). *Etre restreint (en parlant du temps), ne pas avoir d'intervalle de temps.* ▫Mar cəmrən warra nnəm ? *Pourquoi n'y a t il pas d'intervalles d'âge entre tes enfants ?* ▫Cəmrənt bəzzaff tməɣṛiwin nsən. *Leurs fêtes sont très proches les unes des autres. Il n'y a pas beaucoup d'écart de temps entre leurs fêtes.* Rac. cmr$_1$.

cəmt, **ⵛⵎⵜ**,
pro. f. pl. *Vous.* placé après préposition. ɣərcəmt. *Chez vous (pour féminins).* ▪Rq. On dit kəmt dans les ksours du Nord-ouest (Aïn Chaïr / Boukayes / Lahmer / Sfisef / Moughel).

cmuməḍ, **ⵛⵎⵓⵎⴹ**,
v. intr. (Conjg. 12). *Être brûlé par endroits.* ▫Təcmuməḍ tiyni s waṭṭaṣ n tfuyt. *Les dattes sont brûlées par endroits à cause de l'intensité du soleil.* voir aussi qqəd, ṛəɣ, ssṛəɣ, cməḍ, cəmməd, kkəfkəf, lkukəf, ssəlkukəf, ḥma, ḥṛuṛəq, cəwwəṭ, aṛəf, ẓməḍ. Rac. cmḍ.

cməx, **ⵛⵎⵅ**,
v.intr. (Conjg. 35). *S'élever, se retirer.* ▫Təllam tcəmxəm xəfnəɣ. *Vous vous êtes retirés de nous.* Rac. cmx.

cməz, **ⵛⵎⵣ**,
v.tr. (Conjg. 35). *Gratter le corps.* ▪v.intr. *Se gratter le corps.* La forme "cməj". s'entend de plus en plus à la place de cməz même chez les adultes. ▫Təcməj. / Təcməz. Littrl. (Elle s'est grattée). *Se dit quand une femme enceinte a vu quelque chose qu'elle désire mais n'a pas pu l'avoir et de ce fait, dit-on, un signe se manifeste sur le corps de son enfant à sa naissance.* voir aussi ḥṛəy. Rac. cmz.

cən, **ⵛⵏ**,
v.tr. (Conjg. 68). *Réparer, corriger, soigner, réformer.* ▪v.tr. *Etre bien fait, convenir.* ▫Icnu-y-aqərruc nnəs. *Il a réparé son vélo.* ▫Icnu xfəs ujəṛḍal u. *Ce pantalon lui convient.* ▫Icnu xfəs may d as yyən. *Il mérite ce qu'ils lui ont fait.* ▫Icnu iman nnəs. *Il s'est corrigé (aspect / comportement).* ▫Icn ac ad tilid i tziri. *Il faut, pour toi, être dans la lune.* ▫Icnu may təyyid! *C'est bien ce que tu as fait!* ▫Təcn ac tudərt! *Que ta vie soit belle!* ▪Rq. Dans les ksours du nord-est, on dit kən. Rac. cn$_2$.

cnəcṛəf, **ⵛⵏⵛⵕⴼ**,
v.tr. (Conjg. 26). voir snəcṛəf.

cənḍaḍ, **ⵛⵏⴹⴰⴹ**,

n.m. inv. pl. id cənḍaḍ. voir canḍaḍ. Rac. cnḍ.

cnəf, **ⵛⵏⴼ**,
v.tr. (Conjg. 35). *Griller, rôtir.* ▪v.intr. *Etre grillé, rôti.* ▪Fig. *Coûter cher.* ▫Ncənf aṭṭaṣ n uysum. *Nous avons grillé beaucoup de viande.* ▫Icənf uysum. *La viande est grillée.* ▫Xsɣ ad cənfəɣ. *J'aime manger la viande grillée. J'aime griller.* Rac. cnf$_1$.

cnim, **ⵛⵏⵉⵎ**,
pro. masc. pl. et pro. c.o.d. *Vous.* ▫Immutər cnim. *Il vous a vus.* ▫Cnim, d ilibəyyən. *Vous, vous êtes libyens.* ▫Utən cnim. *Ils vous ont frappés.* ▪Rq. Dans les ksours du Nord-ouest (Aïn Chaïr...), on dit kənnim et ikəm (pro. c.o.d.).

cnimti, **ⵛⵏⵉⵎⵜⵉ**,
pro. fém. pl. et pro. c.o.d. *Vous.* ▫Cnimti tuɣ təssiwləmt tacinwəyt. *Vous (féminin), vous aviez parlé chinois.* ▫Nəẓṛu cnimti. *Nous vous avons vues.* ▪Rq. Dans les ksours du Nord-ouest (Aïn Chaïr...), on dit kənnimti et ikəmt (pro. c.o.d.).

cənkəl, **ⵛⵏⴽⵍ**,
v.tr. (Conjg. 25). *Peindre à la chaux, blanchir.* Rac. cnkl.

cənn, **ⵛⵏⵏ**,
interj. Bruit d'un corps en effervescence. Rac. cn$_5$.

cənnəq, **ⵛⵏⵏⵇ**,
v.tr. (Conjg. 25). *Éloigner, lancer, projeter, être escarpé, raide.* ▫Mani cəkk cənnqən ? *Où t'ont-ils éloigné ?* ▫Icənnəq. *Il est abrupt.* Rac. cnq.

cənnud, **ⵛⵏⵏⵓⴷ**,
n.m. collectif. inv. *Anabasis aaretioides dit aussi chou-fleur de Bouamama (plante légèrement épineuse du désert ayant la forme d'un champignon).* ▪Fig. *Cheveux crépus.* pl. id cənnud. voir aussi tacənnutt. Rac. cnd.

cənnud

cənqəṛ, **ⵛⵏⵇⵕ**,
v.intr. (Conjg. 25). *S'ériger, ériger, être pointu (lieux).* ▫Mayər tcənqəṛ uyən n tyaduyt ? *Pourquoi ce tas est-il très pointu ?* Rac. cnqṛ.

cəntəf, **ⵛⵏⵜⴼ**,
v.intr. (Conjg. 25). *Être hirsute, avoir des aspérités.* ▪v.tr. *Rendre hirsute.* Rac. cntf.

cəppaḥa, **ⵛⵒⵒⴰⵃⴰ**,
n.f. inv. pl. id cəppaḥa. voir cəbbaḥa.

cəppəḥ, **ⵛⵒⵒⵃ**,
v.tr. voir cəbbəḥ.

cəqqəf, **ⵛⵇⵇⴼ**,
v.tr. (Conjg. 25). *Utiliser un calumet, fumer du kif, s'effriter.* ▫Tuɣ ttcəqqfəm i tiddart nwəm ? *Vous fumiez du kif dans votre maison ?* Rac. cqf.

cəqqəm, **ⵛⵇⵇⵎ**,
v.tr. (Conjg. 25). *Heurter, percuter.* ▫Tcəqqm in tɣunt d yuḍan sg^w ḍṛaṛ. *Une roche tombant de la montagne les a heurtés.* ▪syn. qəṛṛəɛ, ssiɣ, twəy, kəlləḥ, sqəf. Rac. cqm.

cəqqəṛ, **ⵛⵇⵇⵕ**,
v.tr. ind. (Conjg. 25). *Blesser fortement la tête.* ▪v.intr. *Être fortement blessé à la tête.* ▫Icəqqəṛ i yəllis. *Il a causé une grande blessure à la tête de sa fille.* voir aussi skurrəz, mrəz, qqiqəy, sqiqəy. Rac. cqṛ$_1$.

cqərni, **ⵛⵇⵔⵏⵉ**,
n.m. inv. *Saute-mouton.* voir Annexes / cqərni. pl. id cqərni. A Figuig d'en haut, on dit ləqcərni. Rac. cqrn.

cṛa, **ⵛⵕⴰ**,
n.m.inv. *Rien, quelque chose, chose.* ▫Xsɣ ad ac iniɣ cṛa. *Je veux te dire quelque chose.* ▫Ul təẓrid cṛa n ufunas aməllal ? *N'as-tu pas vu de bœuf blanc ?* ▫Cṛa issawal, cṛa issusəm! *Certains parlent, d'autres se taisent.* ▫Init aɣ d cṛa! *Dites-nous quelque chose!* Ce mot se réalise aussi ca. Ca n wawal f mmic. *Un mot de ton fils.* ▫Cəkk ttiɣilləd iman nnəc d cṛa! *Toi, tu te prends pour quelqu'un d'important!* ▪Prov. Cṛa dəjn as, cṛa djən t id. *Certains ont hérité, d'autres sont hérités.* Se dit quand on n'a pas de chance ou quand on a des problèmes à cause des erreurs de nos parents. Rac. cṛ$_1$.

cṛa-d, **ⵛⵕⴰ ⴷ**,
loc. inv. *Chaque, tout, toute, tous, toutes.* Ce mot se dit aussi ca-d. ▫Cṛa-d ass ad isiɣ aɣṛum f Duddu. *Je prenais chaque jour du pain de chez Doddou.* ▫Rziɣ i cṛa-d tamurt, ul ufiɣ. *J'ai cherché dans tous les pays, je n'ai pas trouvé.* Rac. cṛ$_1$.

cṛaḍ, **ⵛⵕⴰⴹ**,
n.m. inv. *Trois.* Rac. cṛḍ$_2$.

cṛa-n, **ⵛⵕⴰ ⵏ**,
loc. inv. *Quelque(s).* Ce mot se dit aussi ca-n. ▫Cṛa-n iwdan, ṛəwṣən i taməmt. *Certaines personnes ressemblent au miel.* ▫Lliɣ rəddziɣ cṛa-n cṛa. *Je cherche quelque chose (indéfini).* ▫Al cṛa-n wass ad d

asəɣ ɣərwəm. *Je viendrai un autre jour (une autre fois) chez vous.* Rac. cṛ$_1$.

cṛəḍ, **ⵛⵕⴹ**,
v.tr. (Conjg. 35). *Tripler.* ▫Tcəṛḍ ussu nnəs. *Elle a triplé son fil.* Rac. cṛḍ$_2$.

cṛəf, **ⵛⵕⴼ**,
v.tr. (Conjg. 35). *Ligoter, attacher, paralyser.* ▪v.intr. *Être paralysé, occupé.* ▫Cəṛfn aɣyul nsən idis n yiɣẓər. *Ils ont ligoté leur âne à côté de la rivière.* ▫Cəṛfən tən icəffaṛən. *Les voleurs les ont ligotés.* ▫Ul zmirɣ a gidwəm ffɣəɣ : lliɣ cəṛfəɣ. *Je ne peux pas sortir avec vous car je suis très occupé.* Rac. cṛf$_2$.

crəg, **ⵛⵔⴳ**,
v.intr. (Conjg. 35). *Se déplacer (se dit uniquement en parlant du fœtus qui se déplace dans le ventre de sa mère).* pl. id ucrag. Rac. crg$_4$.

cṛəm, **ⵛⵕⵎ**,
v.tr. (Conjg. 35). *Égratigner, écorcher, entailler.* ▪v.intr. *Être égratigné ou écorché.* ▫Icṛəm fus nnəs s uxədmi. *Il a égratigné sa main avec le couteau.* ▫Icəṛm ufus nnəs. *Sa main est égratignée.* Rac. cṛm$_2$.

cəṛṛ, **ⵛⵕⵕ**,
interj. imitant le bruit de l'écoulement de l'eau. Rac. cṛ$_3$.

cərrəg, **ⵛⵔⵔⴳ**,
v.tr/intr. (Conjg. 25). *Chantonner, fredonner.* Rac. crg$_2$.

cəṛṛəq, **ⵛⵕⵕⵇ**,
v.intr. (Conjg. 25). *Prendre la direction de l'est.* ▪Fig. *S'éloigner.* Rac. cṛq.

cəṛṛəṭ, **ⵛⵕⵕⵟ**,
v.tr. (Conjg. 25). *Tracer, égratigner, graduer.* ▪v.intr. *Etre égratigné ou tracé.* ▫W icəṛṛṭən tamurt ? *Qui a tracé la terre ?* ▫Tcəṛṛəṭ tmurt. *La terre est tracée.* ▫Tcəṛṛəṭ tamurt. *Elle a tracé la terre.* ▫Wi d as icəṛṛṭən aɣənsu nnəs ? *Qui lui avait cicatrisé le visage ?* Rac. cṛṭ.

cərrəε, **ⵛⵔⵔⵄ**,
v.tr. (Conjg. 25). *Boire d'une façon qui ressemble à celle d'un animal, lamper.* ▪Fig. *Etre ouvert.* ▫Cərrəεɣ ikk ɣẓəṛ. *J'ai bu comme un animal dans la rivière.* ▫Tcərrəε təfləwt. *La porte est très ouverte.* Rac. crε.

crəs, **ⵛⵔⵙ**,
v.tr. (Conjg. 35). *Nouer, s'allier, abouter, s'associer, épisser.* ▪v.intr. *Raidir, être noué, être complexe / complexé.* ▫Icrəs tinəlwin. *Il a noué des ficelles.* ▫Icərs uɣənsu nnəs. *Il fronce les sourcils. Il a le visage crispé.* ▫Icrəs yiləs nnəs. Littrl. (Il a la langue nouée). *Il n'arrive pas à articuler les mots ou à s'exprimer. Il est resté perplexe.* ▫Icrəs d umədduknəl nnəs iyyṛan. *Il a un jardin en commun avec son ami.* Rac. crs.

crəy, **ⵛⵔⵢ**,
v.intr. (Conjg. 35). *Rapetisser, se rétrécir.* ▫Icrəy ujəṛdal nnəs. *Son pantalon a rapetissé.* Rac. cry.

crəz, **ⵛⵔⵣ**,
v.tr. (Conjg. 35). *Semer, ensemencer.* ▫Icərz iməndi i tmurt n yumas. *Il a semé le blé dans la terre de son frère.* ▫Icərrz i tmurt n bəṛṛa. *Il sème les terres de l'extérieur de la ville.* ▫W icərzən ad imjər. *Qui sème moissonne.* ▪Prov. Ul itətt maykk ul icriz day abəṛdal. *Il n'y a que l'oiseau qui mange ce qu'il n'a pas semé.* Il faut travailler et non attendre l'apport des autres. Rac. crz.

cṭəf, **ⵛⵟⴼ**,
v.intr. (Conjg. 35). *S'empresser, se hâter, être très occupé.* ▫Mani tcəṭfəd ammu ? *Où t'empresses-tu ainsi ?* ▫Illa icṭəf l yisa n yumas. *Il s'empresse/il se hâte car son frère viendra.* Rac. cṭf.

cətfa, **ⵛⵜⴼⴰ**
v.tr. /intr. (Conjg. 53). *Avoir plaisir par attitude revancharde en regardant quelqu'un dans le besoin.* Rac. ctf.

cətta, **ⵛⵜⵜⴰ**,
n.m. inv. *Équidé.* en langage enfantin. Rac. ct$_3$.

cəṭṭəṛ, **ⵛⵟⵟⵕ**,
v.tr. (Conjg. 25). *Economiser.* ▪v.intr. *Marchander.* ▫Icəṭṭəṛ dd ḍuṛu. *Il a économisé cinq centimes.* ▫Ittcəṭṭəṛ mikk issaɣ. *Il marchande quand il achète.* Rac. cṭṛ.

cuccəy, **ⵛⵓⵛⵛⵢ**,
n.m. (ф-, u-, ф-). *Crête, huppe.* ▪Fig. *Policier.* pl. icuccay (i-, i-, ф-). Rac. cy$_2$.

cucuḥ, **ⵛⵓⵛⵓⵃ**,
n.m. et adj. (ф-, u-, ф-). *Personne aux cheveux en bataille.* pl. icucuḥən (i-, i-, ф-), f. tcucuḥt (t-, t-) / cucuḥa, pl. ticucuḥin (ti-, t-). Rac. cḥ.

cuffi, **ⵛⵓⴼⴼⵉ**,
n.m. (ф-, u-, ф-). *Mousse.* ▪Rq. Ce mot s'entend le plus souvent au pluriel. pl. icuffa (i-, i-, ф-). Rac. cft.

cumər, **ⵛⵓⵎⵔ**,
v.intr. (Conjg. 12). *S'appauvrir, être sans le sou.* ▫Lliɣ cumrəɣ, aw d sənn n iyurn ul utiɣ tiyti. *Je suis sans le sou, ça fait deux mois que je n'ai pas exercé le moindre travail.* Rac. cmr$_2$.

cuqəṛ, **ⵛⵓⵇⵕ**,
v.tr. (Conjg. 12). *Hacher, abattre les animaux.* ▫Imsəlmən d wudayən ɣərrsən, iṛumyən ttcuquṛən. *Les musulmans et les juifs égorgent, les*

chrétiens abattent. Rac. cqṛ$_2$.

curdu, **ⵛⵓⵔⴷⵓ**,
n.m. et adj. (ɸ-, u-, ɸ-). *Punaise noire.* ▪Fig. *Nain.* pl. icurda/icurdutən (i-, i-, ɸ-), f. tcurdutt (t-, t-), pl. ticurda/ticurdutin (ti-, t-). ▪ant. ẓiṛṛu. Rac. crd$_1$.

curim, **ⵛⵓⵔⵉⵎ**,
n.m. (ɸ-, u-, ɸ-). *Antilope.* pl. icurimən (i-, i-, ɸ-), femelle, tcurimt (t-, t-), pl. ticurimin (ti-, t-). voir aussi izərzər, aẓənkuḍ, admu, afəctal, awdad. Rac. crm.

cutambir, **ⵛⵓⵜⴰⵎⴱⵉⵔ**,
n.m. inv. *Septembre.* pl. id cutambir. Rac. ctmbr.

cwa, **ⵛⵡⴰ**,
v.intr. (Conjg. 48). *Perdre son eau, se déshydrater, avoir une grande soif.* ▫Icwa yimi inuɣ s urifəy. *Ma bouche s'est desséchée à cause du vent chaud.* Rac. cw$_3$.

cəwwəc, **ⵛⵡⵡⵛ**,
v.intr. (Conjg. 25). *S'impatienter.* ▫Tuɣ ncəwwc ad nẓəṛ yumac. *On s'impatientait de voir ton frère.* Rac. cwc.

cəwwəq, **ⵛⵡⵡⵇ**,
v.intr. (Conjg. 25). *Psalmodier.* Rac. cwq.

cəwwəṭ, **ⵛⵡⵡⵟ**,
v.tr./intr. (Conjg. 25). *Brûler par endroits ou rôtir faiblement.* ▫Cəwwəṭ ayən n uysum. *Tu grilles légèrement cette viande.* voir aussi qqəd, ṛəɣ, ssṛəɣ, cməḍ, cmuməḍ, ḥṛuṛəq, cəmməd, ḥma, kkəfkəf, lkukəf, ssəlkukəf, aṛəf, ẓməḍ. Rac. cwṭ.

cxəc, **ⵛⵅⵛ**,
v.tr. (Conjg. 35). *Étonner, ébahir.* ▪v.intr. *Être étonné, ébahi.* ▫Icxəc. *Il est étonné.* ▫Icəxc iyi. *Il m'a étonné.* Rac. cxc.

cəxx, **ⵛⵅⵅ**,
interj. imitant le bruit d'une déchirure, d'un crépitement, d'un craquelage ou d'un crissement. Rac. cx$_1$.

cəxxəṛ, **ⵛⵅⵅⵕ**,
v.intr. (Conjg. 25). *Râler.* ▫Mar təttcəxxṛəd ? *Pourquoi râles-tu ?* Rac. cxṛ.

cəyyəd, **ⵛⵢⵢⴷ**,
v.tr. (Conjg. 25). *Faire attendre.* ▫Tcəyydəd iyi! *Tu m'as fait trop attendre!* Rac. cyd.

cəyyək, **ⵛⵢⵢⴽ**,
v.intr. (Conjg. 25). *Faire du chiqué.* ▫Təssənd day ukk cəyyək! *Tu ne sais que faire du chiqué.* ▪syn. fuc. Rac. ck$_2$.

cəyyər, **ⵛⵢⵢⵔ**,
v.tr.ind. (Conjg. 25). *Faire signe.* On entend aussi rəyyəc (par métathèse). Rac. cr$_9$.

cəyyət, **ⵛⵢⵢⵜ**,
v.tr. (Conjg. 25). *Brosser.* ▫Cəyyət ihərkas nnəc! *Brosses tes chaussures!* Rac. ct$_2$.

cəyyəṭ, **ⵛⵢⵢⵟ**,
v.intr. (Conjg. 25). *Exagérer, abuser, outrepasser.* ▫Tcəyyṭəd irəddzan aman cṛa-d ass. *Tu exagères en demandant l'eau chaque jour.* ▫Tcəyyəṭ təṣmuḍyi. *Le froid dépasse les limites.* Rac. cyṭ.

cεəf, **ⵛⵄⴼ**,
v.intr. (Conjg. 35). *Ne pas récidiver, admonester, se repentir.* ▫Tcəεfəd ? *Ne vas-tu plus recommencer ?* ▫Yut i babas walayənni qaε ul icεif. *Son père l'a frappé mais il n'a pas changé.* Rac. cεf.

D - ⴷ

d$_1$, **ⴷ**,
particule. *C'est, ce sont.* ▫D cəkk aykk issiwlən! *C'est toi qui as parlé.* ▫Cəkk d mmis n yuma! *Tu es le fils de mon frère.* ▫Nəcni d iməẓẓyanən. *Nous sommes petits.* ▫D itnin. *Ce sont eux.* ▫D... ay... *C'est... qui...* D tudərt ay təxsəm! *C'est la vie que vous aimez!* ▪Rq. la désinence pré-nominale genre / nombre / état du nom qui suit cette particule ne se transforme pas. ▫D argaz. *C'est l'homme. C'est un homme.* ▫Cəkk d aɣyul. *Tu es un âne.* A ne pas confondre avec d$_2$.

d$_2$, **ⴷ**,
conj. *Et.* ▫Aman d uɣṛum. *L'eau et le pain.* ▫Cəkk d yumac. *Toi et ton frère.* ▫Iḍ d wass. *Jour et nuit.* ▪Rq. La désinence pré-nominale genre / nombre / état du nom qui suit cette particule se transforme. Cəkk d uɣyul. *Toi et l'âne.*

d$_3$, **ⴷ**,
Particule d'orientation. Elle indique que l'action se fait dans le sens de celui qui parle. exp. 1) Uc as aman. *Donne-lui de l'eau.* 2) Uc as d aman. *Donne-lui de l'eau.* Dans le premier exemple celui qui parle n'est pas à côté de celui qui va recevoir de l'eau en revanche dans le second, il se trouve à son côté. A Figuig, elle est tendue (et légèrement sourde /tt/ entre le /t/ et le /d/), dans les autres localités de la région de Figuig, elle est sonore et non tendue /d/. Awəy dd /awəy tt/! Awəy d! Cette particule se réalise id obligatoirement après le pronom "t". ▫Awəy dd! *Apporte! Donne-moi!* Awəy t id! = *Apporte-le! Donne-le-moi!* Dans les autres parlers amazighes, on entend /d/. Rac. d$_5$.

da$_1$, **ⴷⴰ**,
adv. *Ici.* Illa da. *Il est ici.* ▫As d ɣəl da! *Viens ici.* ▫Da niɣ din ? *Ici ou là-bas ?* ▫At da. *Ceux d'ici / les locaux.* Rac. d$_4$.

da$_2$, **ⴷⴰ**,
v.intr. *Se calmer.* (langage enfantin). Mot formé sur "hda". Rac. hd$_2$.

dad, **ⴷⴰⴷ**,
voir sad.

dada$_1$, **ⴷⴰⴷⴰ**,
n.m. inv. *Pied.* (langage enfantin). Rac. ḍṛ$_2$.

dada$_2$, **ⴷⴰⴷⴰ**,
interj. exprimant un dégoût. ▫U dada si tudərt! *Oh quelle vie! (Sous-entendu mauvaise vie).* Rac. d$_2$.

dadda, **ⴷⴰⴷⴷⴰ**,
n.m. inv. *Monsieur, seigneur.* ▫Dadda Bahu. *Monsieur Bahou.* pl. id dadda. Rac. d$_{13}$.

dadduc, **ⴷⴰⴷⴷⵓⵛ**,
n.m. inv. *Marche* (langage enfantin). Rac. dc$_1$.

dahən, **ⴷⴰⵀⵏ**,
v.tr. (Conjg. 33). *Polémiquer.* ▫Issən day ad idahən. *Il ne sait que polémiquer.* ▫Tuɣ ittdahan day s walu. *Il polémiquait de rien.* Rac. dhn.

dakər, **ⴷⴰⴽⵔ**,
v.intr. (Conjg. 33). *Appeler à la prière.* ▫Mi n uzgən n wass ad ndakər. *Quand c'est midi, nous appellerons à la prière.* Rac. dkr$_1$.

dal, **ⴷⴰⵍ**,
v.intr. (Conjg. 19). *Verdoyer, verdir.* ▫Idal wudəm nnəs. *Sa face verdoie.* Rac. dl$_1$.

dam, **ⴷⴰⵎ**,
v.intr. (Conjg. 19). *Durer, être duratif ou durable.* ▫Tdam tucərḍa. *Le vol persiste. / Le vol n'arrête pas.* Rac. dm$_2$.

danay, **ⴷⴰⵏⴰⵢ**,
n.m. (ф-, u-, ф-). *Cigogne.* pl. idanayən. femelle, tdanayt (t-, t-). pl. tidanayin (ti-, t-). ▪syn. bərrarəj. Rac. dny$_2$.

danis, **ⴷⴰⵏⵉⵙ**,
conj. *Parce que.* ▫Danis cəkk d aməẓẓyan, tuḥləd. *C'est parce que tu es petit que tu es fatigué.* ▫Tuḥləd danis cəkk d aməẓẓyan. *Tu es fatigué parce que tu es petit.* ▪syn. rég. acku. Rac. dns.

dara, **ⴷⴰⵔⴰ**,

v.tr.ind. (Conjg. 52). *Coopérer, aider.* ▫Darat akidəs. *Aidez-lui! Coopèrez avec lui!* Rac. dr$_5$.

dariε, **ⴷⴰⵔⵉⵄ**,
n.m. (ф-, u-, ф-). *Ruée*. pl. idariεən (i-, i-, ф-). Rac. drε.

darra, **ⴷⴰⵔⵔⴰ**,
v.tr. (Conjg. 52). *Saupoudrer, épandre*. ▫Idarra tisənt i tmaṭicin. *Il a saupoudré les tomates de sel.* ▪syn. ssəkfəs. Rac. dr$_9$.

day, **ⴷⴰⵢ**,
adv. *Uniquement, seulement.* ▫Illa ɣri day idjən n ufus. *Je n'ai qu'une main.* ▫Tciɣ day sənn n iyniwən. *Je n'ai mangé que deux dattes.* ▫Day cəkk niɣ balak. *Toi, sinon personne.* ▫Day… yawkan. = *à peine … que.* Day yutəf tiddart yawkan tuḍa xfəs. *A peine fut-il entré que la maison tomba sur lui.* ▫Day mətta. *Si et seulement si.* Day mətta təxsəd. *Si et seulement si tu veux.* ▫Cəkk day d yumac. Littrl. (Toi, tu n'es que ton frère). *Tu ressembles beaucoup à ton frère.* ▫Day ad tətcəd niɣ ad təffɣəd. *Tu manges ou tu sors.* ▫U-lli day d cəkk. *Ce n'est que toi*. ▫Day yudu aykk iffəɣ. *Ce n'est que maintenant qu'il est sorti. Il vient de sortir.* ▫Day aw d iḍaṛn inux. (Littr. C'est seulement mes pieds.) *Je viens juste d'arriver.* ▪syn. rég. xas, waha. Rac. dy$_2$.

daɣ, **ⴷⴰⵖ**,
n.m. (ф-, u-, ф-). *Pied*. Cette forme s'utilise quand celui qui parle est emporté ou énervé. voir ḍaṛ. pl. idaɣən (i-, i-, ф-). voir ɣ$_1$. Rac. ḍṛ$_2$.

dəbbəb, **ⴷⴱⴱⴻⴱ**,
v.intr. (Conjg. 25). *Souffrir, endurer.* On entend par assourdissement dəppəb. ▫Iwa dəbbəb al mi tufid may təxsəd! *Tu te patientes jusqu'à ce que tu trouves ce que tu veux.* ▫Nəlla nəttdəbbəb ukan ; ul nəlli nəddir ic. *Nous souffrons et c'est tout ; nous ne sommes pas vivants.* Rac. db$_1$.

dəbdəb, **ⴷⴱⴷⴱ**,
v.intr. (Conjg. 25). *Se donner à l'ascétisme.* Rac. db$_2$.

dbər, **ⴷⴱⵔ**,
v.intr. (Conjg. 35). *Souffrir, endurer*. ▫Idbr aṭṭaṣ i tudərt nnəs i Ddzayər. *Il a trop souffert dans son séjour en Algérie.* Rac. dbr.

dbəz, **ⴷⴱⵣ**,
v.intr. (Conjg. 35). *Être surchargé*. ▫Tədbəz uyən n tẓəqqa. *Cette salle est surchargée / bondée.* voir aussi bənkəl, tcaṛ, kəbbəs, dəkkəs, gəlləs, sfəy, ssfəy, gəlgəl. Rac. dbz.

dd, **ⴷⴷ**,
Particule d'orientation de proximité. voir d$_5$.

dda, **ⴷⴷⴰ**,
n.m. inv. *Monsieur.* voir dadda. Rac. d$_{13}$.

ddaḥas, **ⴷⴷⴰⵃⴰⵙ**,
n.m. inv. *Enfer, purgatoire, souffrance.* pl. id ddaḥas. Rac. dḥs.

ddaləyyət, **ⴷⴷⴰⵍⵢⵢⵜ**,
n.f. inv. *Cep des vignes, treille, échalas, pergola, dispositif ou support pour vigne, serre.* pl. id ddaləyyət. Rac. dly.

ddan, **ⴷⴷⴰⵏ**,
pro. indef. *Quiconque*. ▫Ddan yisin tamurt nnəɣ ad immət! *Quiconque oserait prendre notre terre sera mort!* Rac. dn$_4$.

ddəd, **ⴷⴷⴻⴷ**,
v.tr./intr. (Conjg. 36). *Mordiller, meurtrir, mordre.* ▪v.intr. *S'écraser.* ▫Ddəd tiɣməst. *Grincer les dents. Être enragé.* ▫Iddəd uḍaṛ inuɣ. *Mon pied est meurtri.* voir aussi ddi$_1$, dḥəs, ṛməṣ, fəẓẓəg, ṛṛəẓ, ṛṭəx, ẓəḍ, ntər. Rac. d$_{14}$.

ddəff, **ⴷⴷⴼⴼ**,
n.m. inv. *Bruine.* pl. id ddəff. Rac. dfl.

ddfic, **ⴷⴷⴼⵉⵛ**,
n.m. inv. *Baragouin.* pl. id ddfic. Rac. dfc.

ddəgc, **ⴷⴷⴳⵛ**,
n.m. inv. *Coffre, planche.* pl. id ddəgc. Rac. dgc.

ddəgdag, **ⴷⴷⴳⴷⴰⴳ**,
n.m. inv. *Miette.* pl. id ddəgdag. Rac. dgdg$_1$ / dɣdɣ.

ddəgdəg, **ⴷⴷⴳⴷⴳ**,
v.tr. (Conjg. 03). *Fragmenter, piler, morceler.* ▪v.intr. *Etre fragmenté, pilé, morcelé.* ▫Lliɣ ddgədgəɣ! *Je suis épuisé.* ▫Iddəgdəg qaε iqlilən n yəmmas. *Il a cassé toutes les jarres de sa mère.* On dit aussi ddəɣdəɣ. Rac. dgdg$_1$ / dɣdɣ.

ddəḥḥ, **ⴷⴷⵃⵃ**,
n.m. inv. *Bracelet à décor.* pl. id ddəḥḥ / ddḥuḥ. Rac. dḥ$_2$.

ddḥis, **ⴷⴷⵃⵉⵙ**,
n.m. inv. *Dure besogne.* pl. id ddḥis. Rac. dḥs.

ddəhləz, **ⴷⴷⵀⵍⵣ**,
v.intr. (Conjg. 03). *Être dans le coma.* ▫Tuɣ ittafəy yawkan yuḍa ; iddəhlz awəd yur d uzgən. *Il courait puis il est tombé ; il est dans le coma, ça fait un mois et demi.* Rac. dhlz.

ddəhsəs, **ⴷⴷⵀⵙⴻⵙ**,
v.intr. (Conjg. 03). *Avoir une faiblesse de vision.* ▫Issifat ussan nnəs day d wuzzal and may xəf iddəhsəs. *Il a passé toute sa vie à travailler le fer, c'est*

pour cela qu'il ne voit pas très bien. Rac. dhs.

ddi$_1$, **ⴷⴷⵉ**,
v.tr. (Conjg. 14). *Piler, écraser, pilonner.* ▪Fig. *Battre, condenser, densifier, compacter, être fatigué.* ▫Təddi ibrəssa. *Elle a pilé le fromage sec.* ▫Ntəddi s uqabu ixsan n usəmmum. *Nous pilons avec une pierre les noyaux des abricots.* ▫Təddi-y-aẓəṭṭa nnəs. *Il a rendu son tissage dense et très solide.* ▫Ddin tamurt. *Ils ont compacté la terre.* ▫Təddi yi tqədduḥt n ufəkləy nnəc. *La selle de ton vélo m'a écrasé.* ▫Iddi cəkk uyn n ubəẓẓiw. *Cet enfant-là t'a bien battu.* ▫Asəlham iddin ittiẓay. *Un burnous dont les fils sont bien serrés est lourd.* ▫Ddiɣ! *Je suis trop fatigué!* ▫Təddin as aman. Littrl. (Ils lui écrasent de l'eau). *Il est très vieux(il n'a plus aucune dent).* ▪Prov. Wi la nəddi, ad iddi-y-aqəlqul n uṣaḍ. *Qui veut écraser, qu'il écrase la tête du serpent.* C'est pour la source des problèmes qu'on doit proposer des solutions. voir aussi ddəd, dḥəs, ṛməṣ, fəẓẓəg, ṛṛəẓ, ṛṭəx, ẓəḍ, ntər. Rac. d$_8$.

ddi$_2$, **ⴷⴷⵉ**,
prép. *Multiplié par.* 5 ddi 3. *5 fois 3.* Rac. d$_7$.

ddiblal, **ⴷⴷⵉⴱⵍⴰⵍ**,
n.m. inv. *Blette, bette, poirée (Beta vulgaris) De feuilles longues et de couleur vert-citron, dans la région de Figuig, elle se consomme avec le couscous.* pl. id ddiblal. On dit aussi ddiblan. Rac. dbl.

ddiblan, **ⴷⴷⵉⴱⵍⴰⵏ**,
n.m. inv. pl. id ddiblan. voir ddiblal.

ddilahu, **ⴷⴷⵉⵍⴰⵀⵓ**,
n.m. inv. *Jeu de corde.* pl. id ddilahu. Rac. dlh.

ddis, **ⴷⴷⵉⵙ**,
n.m. inv. *Festuca patule. Ampalodesma mauritanicus*. pl. id ddis. Rac. ds$_4$.

ddiw, **ⴷⴷⵉⵡ**,
v.intr. (Conjg. 14). *Durer (dans le temps).* ▫Iddiw yur d uzgn i Tunəs. *Il a passé un mois et demi en Tunisie.* ▪syn. kku. Rac. dw$_2$.

ddiwanət, **ⴷⴷⵉⵡⴰⵏⵜ**,
n.f inv. *Douane.* pl. id. ddiwanət. Rac. dwn$_2$.

ddjin$_1$, **ⴷⴷⵊⵉⵏ**,
adv. *Jamais.* ▫Ddjin ul issiwəl f yiman nnəs. *Il n'a jamais parlé de lui-même.* Rac. djn$_1$.

ddjin$_2$, **ⴷⴷⵊⵉⵏ**,
n.m. inv. *Bleu-jean.* pl. id ddjin. Rac. djn$_2$

ddəkkət$_1$, **ⴷⴷⴽⴽⵜ**,
n.f. inv. *Hanche, taille, ceinture.* ▫Iṭṭəf i si ddəkkət. *Il le tient à bras le corps.* pl. id / ddəkkət. ▪syn. tadinəyt. Rac. dk$_1$.

ddəkkət$_2$, **ⴷⴷⴽⴽⵜ**,
n.f. inv. *Dose.* ▫Ddəkkət n watay. *Une petite dose de thé.* pl. ddkuk. Rac. dk$_3$.

ddəkk^w**anət**, **ⴷⴷⴽⴽⵯⴰⵏⵜ**,
n.f. inv. pl. id ddəkk^{w}anət / ddəkk^{w}anat. voir tadəkk^{w}ant.

ddəlliɛ, **ⴷⴷⵍⵍⵉⵄ**,
n.m. collectif. inv. *Pastèque.* pl. id ddəlliɛ. Rac. dlɛ.

ddəlliɛt, **ⴷⴷⵍⵍⵉⵄⵜ**,
n.f. inv. *Pastèque.* pl. id ddəlliɛət / ddəlliɛat. Rac. dlɛ.

ddən, **ⴷⴷⵏ**,
v.intr. (Conjg. 36). *Appeler à la prière.* ▪Fig. *Durcir (en parlant des légumes), crier en parlant du coq.* ▫Mi ddnənt tizzarnin ad nəffəɣ l iyyər. *Quand le muezzin appelle à la prière de midi, nous irons au jardin.* ▫Iddn uẓalim! *L'oignon a durci.* ▫Itəddn uyaẓiḍ ula dg iḍ. *Le coq crie même pendant la nuit. / Le coq coquerique même pendant la nuit.* ▪syn. dakər. Rac. dn$_5$.

ddəndən, **ⴷⴷⵏⴷⵏ**,
v.intr. (Conjg. 03). *Résonner, retentir.* Rac. dn$_9$.

ddənn, **ⴷⴷⵏⵏ**,
interj. Bruit imitant une résonance. Rac. dn$_9$.

ddnub, **ⴷⴷⵏⵓⴱ**,
n.m. inv. *Péché, sacrilège.* pl. id ddnub. Rac. dnb.

ddər, **ⴷⴷⵔ**,
v.intr. (Conjg. 36). *Vivre, résister.* ▫Iddər sənn n isəgg^{w}asən. *Il a vécu deux ans.* ▫Iddr as ujəṛḍal nnəs. *Son pantalon a résisté*. ▫Aysum iddrən. *Viande crue.* ▫Iddər wul nnəs. *Il a le sens de la responsabilité.* ▪Prov. W iddərn idərrəz. *Qui vivra dansera.* Les malheurs passent. Avec le temps, on oublie tous les malheurs. ▪Prov. W iddərn ad iẓəṛ. *Qui vivra verra.* ddər ≠ ttər. Rac. dr$_3$.

ddərdər, **ⴷⴷⵔⴷⵔ**,
v.intr. (Conjg. 03). *S'amollir, ramollir, être visqueux, se cailler, se coaguler.* On dit aussi par expressivité ṭṭəṛḍəṛ. ▫Iddərdər mmim. *Ton fils est gros (ramolli).* ▫Iddərdər uɣi. *Le petit lait est visqueux.* ▫Lliɣ ddrədrəɣ. *Je suis épuisé.* Rac. tr$_4$.

ddriz, **ⴷⴷⵔⵉⵣ**,
n.m. inv. *Tapage.* pl. id ddriz. Rac. drz$_1$

ddərwəc, **ⴷⴷⵔⵡⵛ**,
v.intr. (Conjg. 03). *Se comporter en crédule, être crédule.* Rac. drwc.

ddəs, **ⴷⴷⵙ**,
v.tr. (Conjg. 36). *Condenser, densifier, enfiler,*

composer. ▪v.intr. *Être condensé.* ▫Təlla təddəs tẓəqqa nwəm. *Votre chambre est condensée.* ▫Mar təddsəd taduri nnəm ? *Pourquoi fais-tu un tricotage dense ?* ▫Təddəs tibunununtin nnəs ukk ussu-y-adal. *Elle a enfilé ses perles sur un fil vert.* voir aussi bbəẓ, afəs. Rac. ds$_1$.

dduhda, **ⴷⴷⵓⵀⴷⴰ**,
v.intr. (Conjg. 53). *Être ankylosé ou engourdi.* ▫Idduhda uḍaṛ inuɣ. *Mon pied est ankylosé.* ▫Dduhdiɣ s tyuri. *Je suis épuisé par la marche.* Rac. dhd.

dduh-dduh, **ⴷⴷⵓⵀ ⴷⴷⵓⵀ**,
loc. adv. *Petit à petit, à petits pas, doucement.* ▫Iggur / ikkur s dduh-dduh. *Il marche doucement.* Rac. dh$_1$.

dduhu, **ⴷⴷⵓⵀⵓ**,
v.intr. (Conjg. 13). *Tomber (code adolescent).* ▫Təddduhu. *Elle est tombée.* Rac. dh$_3$.

ddunit, **ⴷⴷⵓⵏⵉⵜ**,
n.f. inv. *Vie*. ▫Nəyy asən ddunit d ɛəcṛa. Littrl. (Nous leur avons fait la vie et dix fois). *Nous n'avons aménagé aucun effort pour leur bonheur.* pl. id ddunit. ▪syn. tudərt. Rac. dn$_7$.

dduyyət, **ⴷⴷⵓⵢⵢⵜ**,
v.intr. (Conjg. 11). *Être engourdi ou ahuri, frémir.* ▫Immutər timənɣiwin, idduyyət. *Il a vu des assassinats, il a frémi.* Rac. dyt.

dduzan, **ⴷⴷⵓⵣⴰⵏ**,
n.m. pl. inv. *Outils.* ▪syn. aṛam, lili. Rac. dzn.

ddəxcət, **ⴷⴷⵅⵛⵜ**,
n.f. inv. *Cachette (langage enfant).* pl. id ddəxcət / ddxaci. voir aussi tijda, tifrənt. Rac. dxc.

ddəxməc, **ⴷⴷⵅⵎⵛ**,
v.intr. (Conjg. 03). *S'enrhumer.* ▪syn. zzuxləl. Rac. dxmc.

ddəyy, **ⴷⴷⵢⵢ**,
n.m. inv. *Bavardage.* pl. id ddəyy. Rac. dy$_3$.

ddəz, **ⴷⴷⵣ**,
v.tr. (Conjg. 36). *Forger.* ▪syn. ḍəṛṛəq uzzal. Rac. dz$_1$.

ddəɣdəɣ, **ⴷⴷⵖⴷⵖ**,
v.tr. (Conjg. 03). *Fracasser, fragmenter.* ▪v.intr. *Etre fracassé, fragmenté, pilé.* ▫Iddəɣdəɣ aqlil nnəs. *Il a fracassé sa jarre.* ▫Iddəɣdəɣ uqlil nnəs. *Sa jarre est fracassée.* ▫Lliɣ ddɣədɣəɣ! *Je suis épuisé.* Rac. dgdg$_1$ / dɣdɣ.

ddəɣməm, **ⴷⴷⵖⵎⴻⵎ**,
v.intr. (Conjg. 03). *Être très bronzé.* Rac. dɣm.

dəff, **ⴷⴼⴼ**,
v.intr. (Conjg. 37). *Bâiller.* ▫Mar təttdəffid niɣ təxsəd ad təṭṭṣəd ? *Pourquoi bâilles-tu ou tu veux dormir ?* ▪syn. ɛəjj. Rac. df$_1$.

dəffəc, **ⴷⴼⴼⵛ**,
v.intr. (Conjg. 25). *Déraisonner, divaguer, déconner, deviner, hasarder.* ▫Təllid təttdəffcəd, ul təssinəd i walu. *Tu ne sais rien faire, tu fais n'importe quoi.* Rac. dfc.

dəffər, **ⴷⴼⴼⵔ**,
prép. et n.m. inv. *Derrière, le derrière*. ▫Illa dəffər sən. *Il est derrière eux.* ▫Dəffər nsən. *Leur derrière.* ▫Dəffər tmasxt. *Derrière le mur.* ▫Dəffər ammu! *Derrière tout ça.* ▫Dəffər iḍ-il-iḍ-naṭṭ. *Avant avant-hier.* ▫Dəffər n dəffər iḍ-il-iḍ-naṭṭ. *Deux jour avant-hier.* ▫Qaɛ middən ggurən (kkurən) l zzat nəcni nəggur l dəffər. *Tout le monde avance ; nous, nous reculons.* ▫D targa n dəffər! *C'est un canal bidon!* pl. id dəffər. Rac. dfr$_1$.

dfəɛ, **ⴷⴼⵄ**,
v.intr. (Conjg. 35). *Pousser, éclabousser.* ▫Wi cəkk idəfɛən ? *Qui t'a poussé/éclaboussé ?* ▪syn. dərrəm. Rac. dfɛ.

dəg, **ⴷⴳ**,
voir di.

dəgdəg, **ⴷⴳⴷⴳ**,
n.m. inv. *Chatouillement.* pl. id dəgdəg. ▪syn. dəɣdəɣ, hərr. Rac. dgdg$_2$.

dəgg, **ⴷⴳⴳ**,
prép. voir di.

dhəc, **ⴷⵀⵛ**,
v.intr. (Conjg. 35). *Hésiter*. ▫Ul dəhhəc mi təssaɣəd! *N'hésite pas quand tu achètes!* Rac. dhc.

dəḥḥaya, **ⴷⵃⵃⴰⵢⴰ**,
n.f. inv. *Bousculade(les uns poussent les autres).* Se dit uniquement en parlant des hommes. pl. id dəḥḥaya. voir aussi amsədḥay, adərrəm, amdərram. Rac. dḥy.

dḥəs, **ⴷⵃⵙ**,
v.tr. (Conjg. 35). *Frictionner, masser.* ▪Fig. *Dévorer.* ▫Dḥəs fus nnəc i tmasxt! *Frotte ta main contre le mur!* ▫Dḥəs taqcuct nnəc! *Frictionne tes cheveux!* ▫Idḥəs iman nnəs. *Il s'est frictionné le corps.* ▫Idḥəs qaɛ aɣṛum nnəɣ! *Il a dévoré tout notre pain!* voir aussi ddi$_1$, ddəd, ṛməṣ, fəẓẓəg, ṛṛəẓ, ṛṭəx, ẓəḍ. Rac. dḥs.

dḥəy, **ⴷⵃⵢ**,
v.tr. (Conjg. 35). *Pousser, répudier, rejeter, renvoyer, repousser.* ▫Idəḥy iyi s ufus nnəs. *Il m'a poussé avec sa main.* ▫Dəḥyən dd iyi si Fṛanṣa. *Ils m'ont expulsé*

de France. ▫Idḥəy tamṭṭut nnəs. *Il a répudié sa femme.* voir aussi drəy, lləf, ḥrəf, dərrəm. Rac. dḥy.

di, ⴷⵉ,
prép. *À, en, dans, sur, où, dont, duquel, des quels, sur lequel.* ▫Illa di sən. *Il est en eux.* ▫Yufəy dis. *Il a couru en elle. Il y a couru.* ▫Disən. *En eux.* ▫Diwəm. *En vous / sur vous.* ▫Ad awḍəx l Fṛanṣa : dis d aḥəwwəs dis ad ẓṛəx mmi. *J'irai en France à la fois pour me balader et pour voir mon fils.* ▪Rq. Cette préposition peut se transformer en dəg / dəy, ikk, ukk, i. May dəg / dəy təlla ? *Où est-elle ?* ▫May dəg təssən ? *Que sait-elle ?* ▫D tiddart ay dəg qqimən. *C'est à la maison qu'ils sont restés.* ▫May dəg ala ssiwləɣ ? *Sur quoi parlerais-je ?* ▫Ul tufi wi dg ala tini. *Elle n'a pas trouvé à qui parler.* ▫Nəssən tamurt dəg təlla taməmt n tzizwa. *Nous connaissons le pays où se trouve le vrai miel.* ▫Xsɣ ad ẓṛəɣ timuṛa dəg təssiwləm. *Je veux voir les pays dont vous aviez parlé.* I tməddit. *L'après-midi.* Illa i tmurt. *Il est au pays.* Iqqim i laẓ. *Il est resté dans la famine.* ▫Dis d..., dis d... (Expression utilisée pour signifier que quelque chose est utilisé à plusieurs fins ou à des fins différentes). voir Annexes / di. Rac. d_9.

diddi, ⴷⵉⴷⴷⵉ,
n.m. inv. *Bobo, blessure* (langage enfantin). Rac. d_{15}.

diguta, ⴷⵉⴳⵓⵜⴰ,
v.tr./intr. (Conjg. 53). *Dégoûter, s'ennuyer.* ▫Digutan tudərt. *La vie les dégoûte.* ▫Digutan i tmuṛa n middən. *Ils s'ennuient dans les pays des autres.* ▫Idiguta. *Il s'ennuie.* Rac. dgt.

dikər, ⴷⵉⴽⵔ,
v.tr. (Conjg. 16). *Fixer.* ▫Dikr ayən n təẓyətt! *Fixe ce madrier!* Rac. dkr_2.

ḍiklaṛa, ⴹⵉⴽⵍⴰⵕⴰ,
v.tr. (Conjg. 53). *Déclarer (terme administratif).* ▫Ḍiklaṛa iman nnc ikk bulisəyyən n tmurt nnəc mi tiwḍəḍ! *Déclare ton nom à la police de ton pays quand tu arrives.* ▫Afəy ḍiklaṛa! *Va déclarer! (Sous-entendu à la police).* ▪syn. məl. Rac. ḍklṛ.

dikufra, ⴷⵉⴽⵓⴼⵔⴰ,
v.tr. (Conjg. 53). *Décoffrer (terme de maçonnerie).* ▫Tdikufram ya tiddart nwəm! *Vous avez déjà décoffré votre maison ?* Rac. kfr.

dili, ⴷⵉⵍⵉ,
conj. *Alors que.* Ce mot peut s'entendre dilik pour éviter le hiatus, facultativement, devant un mot qui commence par une voyelle. ▫Yutu yi dili d mmis ayəkk yucrən. *Il m'a frappé alors que c'est son fils qui a volé.* ▫Nnan as aṛaḥ dili / dilik tuɣ xsən. *Ils lui ont dit "non" alors qu'ils aimaient.* Rac. l_8.

dilik, ⴷⵉⵍⵉⴽ,
voir dili.

din, ⴷⵉⵏ,
adv. *Là-bas.* ▫Illa da niɣ illa din ? *Il est ici ou là-bas ?* Rac. d_4.

din-din, ⴷⵉⵏ ⴷⵉⵏ,
loc. adv. *Sur le champ, immédiatement sur place, tout de suite.* Littrl. (là-bas, là-bas). Rac. d_4.

dirəlfus, ⴷⵉⵔⵍⴼⵓⵙ,
n.m. inv. *Affairé, sans-aide.* pl. id dirəlfus. Rac. fs_3.

dissigṛam, ⴷⵉⵙⵙⵉⴳⵕⴰⵎ,
n.m. inv. *Décigramme.* pl. id dissigṛam. Rac. $gṛm_2$.

diwən, ⴷⵉⵡⵏ,
v.tr. (Conjg. 16). *Dédouaner.* Ca-d mi dd tusid si Ṣbəlyun ad tdiwnəd may dd tiwyəd agidəc! *Chaque fois que tu rentres d'Espagne, tu dédouanes ce que tu as ramené avec toi!* Rac. dwn_2.

dəj, ⴷⵊ,
v.tr. (Conjg. 69). *Laisser, abandonner, déposer, autoriser, négliger, léguer, confier, lâcher, quitter. s'abandonner.* ▫Tədjid aqərruc nnəc i təcṛaft. *Tu as laissé ton vélo à la place publique.* ▫Tədjid aɣ i fad. *Tu nous as laissés dans la soif.* ▫Day dj it din! Littrl. (Laisse-la seulement là-bas). *N'en parlons pas!* Dj it dis. *N'en parlons plus.* ▫Dj iyi xfəc! *Laisse-moi tranquille!* ▫May d ac dd idju babac ? *Qu'est ce que ton père t'a légué ?* ▫Dəjn ac dd niɣ djən dd cəkk. *Ils t'ont légué quelque chose ou ils t'ont laissé seul avec rien ?* ▫Qaɛ ul idji cṛa. (Il n'a rien laissé). *Il est complet / parfait / irréprochable.* Chez At Yaḍi, on entend ag^{w}j. ▪syn. rég. anəf. Rac. dj.

djall, ⴷⵊⴰⵍⵍ,
v.intr. (Conjg. 47). *Jurer, prêter serment.* ▫Ad ac djalləx ul ḥənntex! Littrl. (Je te jure sans manquer à mon serment.) *Je suis sûr et certain.* ▫Ad ac djalləx ṭṛəd iyi. *Je te jure que tu ne me verras jamais.* Pour jurer, plusieurs formes linguistiques sont attestées. On utilise des formes purement amazighes avec le verbe *jurer (djall).* ▫Ad ac djalləɣ day d nəttc! *Je te jure que c'est moi!* On jure aussi par une prière contre celui qui jure : ▫Ad ixsər maykk ẓuməɣ! *Que mon jeûne soit faux!* ▫Ad ṛɣəɣ mətta d nəttc! *Que je brûle si c'était moi!* D'autres formes empruntées à l'arabe religieux sont utilisables : wəḷḷəh *(Au nom de dieu),* ▫Wəḷḷəh day ẓriɣ cəkk. *Je te jure (au nom de dieu) que je t'ai vu.* Rac. jl_2.

djawən, ⴷⵊⴰⵡⵏ,
v.tr./intr. (Conjg. 44). *Se rassasier, être content, satisfait.* ▫Djiwnəɣ səksu! *J'ai mangé assez de*

couscous! ▫Idjiwən tiyni. *Il en a assez des dattes.* ▫Idjiwən taɣrəyt! *Il a reçu des coups de bâtons.* ▪Prov. W idjiwnən mawim ittazzəl ? *Qui n'a pas faim pourquoi court-il ?* On ne doit pas travailler si on est satisfait. On ne travaille que pour satisfaire nos besoins. ▪Prov. Mi djiwnən ṛəwlən, mi lluẓən jəmɛən. *Quand ils ont faim, ils se réunissent, quand ils sont satisfaits, ils se dispersent.* Se dit lorsqu'une personne ne se dirige vers nous que pour son intérêt. Se dit des profiteurs. Les enfants utilisent la forme jjawən. Jjiwnəx baṭaṭa. *Je n'ai plus envie des patates.*(langage d'enfant). Rac. jwn$_1$.

ḍjaẓ, ⴹⵊⴰⵥ,
n.m. inv. *Jazz.* pl. id ḍjaẓ. Rac. ḍjẓ.

dəkk$_1$, ⴷⴽⴽ,
v.tr. ind. (Conjg. 37). *Siroter.* Idəkk atay. *Il a siroté le thé*. Rac. dk$_3$.

dəkk$_2$, ⴷⴽⴽ,
v.tr. ind. (Conjg. 37). *Poignarder.* ▫Idəkk dis axədmi. *Il l'a poignardé*. ▫Idəkk as axədmi. *Il l'a poignardé*. ▫Idəkk dis jij. *Il l'a cloué*. Rac. dk$_2$.

dəkkəb, ⴷⴽⴽⴱ,
v.tr. (Conjg. 25). *Attiser, entretenir, aviver.* ▫Dəkkəb lɛafəyt! *Attise le feu!* Rac. dkb.

dəkkəm, ⴷⴽⴽⵎ,
v.intr. (Conjg. 25). *Faire un signe en touchant quelqu'un, passer quelque chose à quelqu'un sans se faire voir* ▪Fig. *Corrompre.* Rac. dkm.

dəkkən, ⴷⴽⴽⵏ,
v.tr. (Conjg. 25). *Comprimer, durcir, trépigner, compacter, damer.* ▪Fig. *Pilonner.* ▫Idəkkən tamurt. *Il a comprimé le sol.* ▫Tdəkkən tmurt. *Le sol a durci.* ▪syn. ḍamma. Rac. dkn.

dəkkəs, ⴷⴽⴽⵙ,
v.tr. (Conjg. 25). *Densifier, compresser, surcharger.* ▪v.intr. *Etre dense, compressé, surchargé.* ▫Təlla tdəkkəs tẓəqqa! *La chambre est surchargée!* ▫W idəkksən tiyni ? *Qui a compressé les dattes ?* voir aussi bənkəl, kəbbəs, dbəz, gəlləs, sfəy, ssfəy, tcaṛ, gəlgəl. Rac. dks.

dəkkʷər, ⴷⴽⴽⵯⵔ,
v.tr. (Conjg. 25). *Féconder* (ne se dit que des plantes). ▫Mi tdəkkʷrəd tizdayin nnəc təssiwləd d ɣri! *Quand tu auras fécondé / inséminé tes palmiers, tu m'appelleras!* ▪syn. arər / ssirər. Rac. dkwr.

dəl, ⴷⵍ,
v.tr. (Conjg. 68). *S'abattre, couvrir de son poids, couvrir avec son corps.* ▫Tədlid tən! *Tu les as couverts avec ton corps.* ▫Tyaẓitt tədlu ifullusən nnəs ammən tən ul itətt uṃucc. *La poule a couvert ses poussins pour que le chat ne les mange pas.* voir aussi adən. Rac. dl$_2$.

dəlləq, ⴷⵍⵍⵇ,
v.tr. ind. (Conjg. 25). *Flatter bassement, flagorner, lécher les bottes, amadouer.* ▫Ittdəllq i middən mi ixs ad yawəḍ cṛa. *Quand il veut arriver à quelque chose, il flatte les gens.* Rac. dlq.

dləs, ⴷⵍⵙ,
v.tr. (Conjg. 35). *Plafonner, recouvrir, daller.* ▫Milmi tdəlsəm tiẓəɣwin n wammas ? *Quand avez-vous plafonné les chambres du milieu ?* Rac. dls.

dma, ⴷⵎⴰ,
v.intr. (Conjg. 48). *Concevoir* ▫Ul dmiɣ tudərt icnən i laẓ. *Je ne peux pas concevoir une vie meilleure dans la famine.* Rac. dm$_4$.

dmər, ⴷⵎⵔ,
v.intr. (Conjg. 35). *Bousculer avec la poitrine.* ▪Fig. *Besogner, bûcher, peiner, souffrir, endurer, supporter.* ▫Idəmmər ammən ad tcən warra nnəs. *Il travaille dur pour que ses enfants se nourrissent.* Rac. dmr.

dmu, ⴷⵎⵓ,
v.tr. (Conjg. 07). *Concevoir* Rac. dm$_3$.

dmumən, ⴷⵎⵓⵎⵏ,
v.intr. (Conjg. 12). *Etre huilé ou gras.* ▫Idmumn yixəf nnəs! *Ses cheveux sont huilés!* Rac. dmn.

dəppəb, ⴷⴱⴱⵓⴱ,
v.intr. voir dəbbəb.

dər, ⴷⵔ,
v.tr. (Conjg. 68). *Tricoter, natter, tresser.* ▫Tədru-y-ajəṛḍal i mmis. *Elle a tricoté un pantalon pour son fils.* ▫Tədru tazgawt. *Elle a tressé un couffin.* ▫Tədru taqcuct nnəs. *Elle a natté ses cheveux.* Rac. dr$_4$.

dra, ⴷⵔⴰ,
v.intr. (Conjg. 48). *Décliner, être dans la ruine, la décadence.* ▫Idra. *Il a décliné. Il a fait faillite.* Rac. dr$_6$.

dərbəl, ⴷⵔⴱⵍ,
v.intr. (Conjg. 25). *Être débraillé, s'accoutrer, s'attifer.* Rac. drbl.

drisa, ⴷⵔⵉⵙⴰ,
v.intr. (Conjg. 53). *Dresser (terme de maçonnerie).* ▫Drisat ayu n təfləwt! *Dressez cette porte!* Rac. drs.

dərrəg, ⴷⵔⵔⴳ,
v.tr. (Conjg. 25). voir ḍəṛṛəq$_3$.

dərrəḥ, ⴷⵔⵔⵃ,
v.tr. (Conjg. 25). *Étaler.* ▪Fig. *Epandre, battre, tartiner. falsifier.* ▫Idərrəḥ it i tmurt. *Il l'a étalée par terre.*

▫Idərrəḥ Bayya. *Il a battu Bayya.* ▫Idərrəḥ tlussi. *Il a étalé le beurre.* ▫Dərrḥən iqaṛiḍən n Marikan. *Ils ont falsifié l'argent américain.* voir aussi fsər, wwət, ut$_2$, həyyəb, zdəḥ, hrəd, lhəy, məkkən, skunsər, mrəz kiməx, kəssəl, ṭəṛṛəḥ, məlləx, sqərdəddəw, ẓẓwəḍ, mmərməd, skurrəz, qqiqəy, cəqqəṛ, sqiqəy. ṭəḥṭəḥ. Rac. drḥ.

dərrəm, ⴷⵔⵔⵎ,
v.tr. (Conjg. 25). *Bousculer, pousser avec force.* ▪Fig. *Agir sans raisonnement.* ▫Ittdərrəm middən. *Il bouscule les gens.* voir aussi sḥidəw, ssəlləy, ḥrəf, dḥəy.Rac. drm$_1$.

ḍəṛṛəq, ⴹⵕⵕⵇ,
v.tr. (Conjg. 25). *Dissimuler, éloigner, cacher.* ▪v.intr. *Se cacher.* ▫Iḍəṛṛq aɣənsu nnəs. *Il a dissimulé son visage.* ▫Iḍəṛṛəq xfi tfuyt. *Il m'a caché le soleil.* ▫Ḍəṛṛəq! *Dégage!* On entend aussi. dərrəg. Rac. ḍṛq.

dərru, ⴷⵔⵔⵓ,
n.m. inv. *Déclin, décadence.* pl. id dərru. Rac. dr$_6$.

dərrəz, ⴷⵔⵔⵣ,
v.intr. (Conjg. 25). *Taper des pieds, piler, mal danser.* ▫At ujənna ttdərrzən f at wadday. *Ceux d'en haut tapent des pieds sur ceux d'en bas.* Rac. drz$_1$.

drəy, ⴷⵔⵢ,
v.tr. (Conjg. 35). *Expulser violemment, répudier, exclure.* ▫Dəryən dd iyi si jaj n tẓəqqa. *Ils m'ont expulsé de l'intérieur de la chambre.* ▫Dəryn dd anaɣ idzirəyyən si tmurt nnəɣ. *Les Algériens nous ont violemment expulsés de nos terres.* voir aussi ḥrəf, lləf, dḥəy, dərrəm. Rac. dry.

drəε, ⴷⵔⵄ,
v.intr. (Conjg. 35). *Se ruer, poursuivre, fuir.* ▫Qaε iməẓẓyanən llan dərrεən l Fṛanṣa. *Tous les jeunes se ruent vers la France.* Rac. drε.

dəṛɣa, ⴷⵕⵖⴰ,
n.f. inv. *Café.* pl. id dəṛɣa. Rac. ṛɣ$_2$.

ḍəṛɣillu, ⴹⵕⵖⵉⵍⵍⵓ,
n.m. (ф-, ф-, ф-). *Personne qui se comporte comme un aveugle sans l'être. Ce dit seulement quand une personne qui n'est pas malvoyante ne voit pas quelque chose d'assez grand et qui se trouve devant elle.* ▫Cəmm day d ḍəṛɣillu! *Toi, tu n'es qu'une aveugle!* pl. id ḍəṛɣillu Rac. ḍṛɣl.

duduf, ⴷⵓⴷⵓⴼ,
n.m. (ф-, ф-, ф-). *Moelle* (en langage enfantin). voir uduf. Rac. df$_4$.

dugərdi, ⴷⵓⴳⵔⴷⵉ,
adv. *Astucieusement, ingénieusement de façon dégourdie.* Rac. dgrd.

duḥani, ⴷⵓⵃⴰⵏⵉ,
adv. *De façon intransigeante ou acariâtre.* ▫Iyy as duḥani i babas. / Ibədd as duhani i babas. *Il s'est comporté en intransigeant face à son père.* Rac. dḥn.

duḥduḥ, ⴷⵓⵃⴷⵓⵃ,
n.m. (ф-, u-, ф-). *Bosse au niveau de la nuque ou entre les épaules vers le cou.* pl. iduḥduḥən (i-, i-, ф-). Rac. dε.

dujambir, ⴷⵓⵊⴰⵎⴱⵉⵔ,
n.m. inv. *Décembre.* ▪Fig. *Hibernation.* ▫Yyən dujambir. *Ils ont fait décembre. Ils hibernent. Ils fainéantent.* pl. id dujambir. Rac. djmbr.

dukəl, ⴷⵓⴽⵍ,
v.tr. (Conjg. 12). *Nouer amitié, accompagner.* ▫Tuɣ dukəlɣ idjən n urusy. *J'étais lié d' amitié avec un russe.* Rac. dkl.

dul, ⴷⵓⵍ,
adv. *A ne pas.* ▫Dul təssiwiləd d Fanna! *Attention à ne pas parler avec Fanna!* On dit également sul. Rac. l$_{14}$.

ddumdəε, ⴷⴷⵓⵎⴷⵄ,
v.intr. (conjg. 11) *Vivoter, languir.* Rac. dmdε.

dundun, ⴷⵓⵏⴷⵓⵏ,
n.m. inv. *Tambour, grand tambour à deux membranes, musicien qui joue le tambour.* ▫Ittcat dundun. *Il joue le tambour.* ▫Aw d dundun! *On dirait un tambour!* (Métaphore) Se dit d'une personne corpulente, indolente et bête. ▫Mi n ṛəmḍan, ikk Fəyyəy, təkkrən middən s dundun l usəḥḥər. *A Figuig, pendant le mois de ramadan, les gens se réveillent lors du repas de minuit grâce à "doundoun".* pl. id dundun. Rac. dn$_9$.

duɣri, ⴷⵓⵖⵔⵉ,
adv. *Avec acharnement.* Rac. dɣr.

dwəl, ⴷⵡⵍ,
v.intr. (Conjg. 35). *Retourner, cesser, revenir, devenir, rebrousser chemin.* ▫Sad nədwəl l tmurt nnəɣ. *Nous retournerons dans nos pays.* ▫Idwəl f maykk irza. *Il a renoncé à ce qu'il a demandé.* ▫Idwəl f wawal nnəs. *Il s'est dédit. Il a retiré ses mots.* ▫Idəwl f iriran nnəs. (Il s'est retourné sur ses vomis). Se dit quand quelqu'un cesse de se comporter en dilapidateur / dépensier suite à une misère ou à une erreur de sa part. ▫Dəwlən waman. *L'eau a cessé de couler.* ▫Idwəl d ubrid. *Il a rebroussé chemin.* ▫Idwəl dd d aməqqran. *Il est devenu grand.* ▫Aman dəwlən dd d jabil. *L'eau s'est transformée en javel.* ▪syn. mməḍṛən, ɣɣulla. Rac. dwl.

dəwwəc, ⴷⵡⵡⵛ,
v.intr. (Conjg. 25). *Prendre une douche, se doucher.* Rac. dc$_2$.

dəx, ⴷⵅ,
adv. *Ensuite, puis, encore, de plus, et puis.* On entend dəx ou dəɣ. Iwa dəx! *Allons donc!* ▫Ikkər dəx yufəy. *Et puis, il s'est mis à courir.* ▫Nətcu, nəffɣ dəx al aḍṛaṛ. *Nous avons mangé et puis nous sommes sortis jusqu'à la montagne.* Rac. dx.

dxəc, ⴷⵅⵛ,
v.tr.ind. (Conjg. 35). *Foncer sur, pénétrer.* ▪Fig. *Se cacher.* Idxəc i təzdayin. *Il a foncé sur les palmiers. Il s'est caché à l'intérieur des palmiers.* Rac. dxc.

dxəl, ⴷⵅⵍ,
v.intr. (Conjg. 35). *S'exiler, se réfugier.* ▫Idxəl ɣərnəɣ. *Il s'est exilé / réfugié chez nous.* Rac. dxl.

dxəs, ⴷⵅⵙ,
v.intr. (Conjg. 35). *Être libre.* ▫Tdəxsəd! *Tu es libre!* ▫Tdəxsd ad tinid may təxsəd. *Tu es libre de dire ce que tu veux!* Rac. dxs$_2$.

dəy, ⴷⵢ,
voir di.

dza, ⴷⵣⴰ,
v.intr. (Conjg. 48). *Suffire.* ▫Dzan ac iqaṛiḍən nnəc ? *Est-ce que ton argent t'a suffi ?* ▫Idza-y-as may dg illa! *Ça lui suffit où il est! Il a trop de problèmes pour chercher d'autres.* Rac. dz$_2$.

dəzzu, ⴷⵣⵣⵓ,
n.m. inv. *Fait de suffire.* pl. id dəzzu. Rac. dz$_2$.

dεən, ⴷⵄⵏ,
v.tr. (Conjg. 35). *Dissuader, persuader.* ▪v.intr. *Etre dissuadé, se persuader.* ▫Idεən. *Il est dissuadé. Il s'est repenti. Il a reculé.* ▫Dəεnən. *Ils ont été dissuadés.* Rac. dεn.

dəεεəm, ⴷⵄⵄⵎ,
v.intr. (Conjg. 25). *Caler, soutenir.* ▪syn. alləl. Rac. dεm.

dəεεəz, ⴷⵄⵄⵣ,
v.intr. (Conjg. 25). *Déjeuner.* (Se dit en état de nervosité). Rac. dεz.

dəɣ, ⴷⵖ,
adv. *Ensuite, puis, encore, de plus et puis.* On entend dəɣ ou dəx. Rac. dɣ$_2$.

dəɣdəɣ, ⴷⵖⴷⵖ,
voir dəgdəg$_2$.

dəɣya, ⴷⵖⵢⴰ,
v.intr. (Conjg. 24). *Se dépêcher, se hâter.* ▫adv. *Vite.* (En position verbe, il ne se conjugue qu'à l'impératif : dəɣya / dəɣyat / dəɣyamt). ▪Rq. Dans d'autres régions, on utilise la forme dɣi "maintenant". Dəɣya serait, probablement, formée de dɣi *(maintenant)* et du démonstratif a *(ce).* voir aussi ɣyundər, lahnaci, ffissəε, sḥifuf, zzirrəf, ɣawəl, səyyər, cṭəf, qdəf. Rac. dɣy.

dəɣɣəz, ⴷⵖⵖⵣ,
v.intr. (Conjg. 25). *Déjeuner.* ▪syn. mmcəl. Rac. dɣz.

Ḍ - ⴹ

ḍaḍ, **ⴹⴰⴹ**,
n.m. (ɸ-, u-, ɸ-). *Doigt.* ▫Yuḍən uḍaḍ nnəs. *Son doigt est malade.* ▫Iddi iḍuḍan nnəs. *Il a écrasé ses doigts.* ▫Day idjən n uḍaḍ n taməmt. *Juste un doigt de miel.* ▫Itətt iḍuḍan nnəs. *Il mord ses doigts.* ▫Ḍaḍ n yicməj, ou. ḍaḍ n yicməz, Variété de dattes. voir tiyni. pl. iḍuḍan (i-, i-, ɸ). Rac. ḍ$_2$.

ḍam, **ⴹⴰⵎ**,
v.tr.ind. (Conjg. 19). *Désirer, convoiter.* ▫Iḍam! *Il convoite! Il aspire à quelque chose.* ▫Mar tḍaməd i Fṛanṣa ? *Pourquoi convoites-tu le départ pour la France ?* ▫W iḍamən i may ɛəlmən middən, qaɛ ul ittiwəḍ. *Qui convoite le bien d'autrui n'arrive jamais.* Rac. ḍm$_5$.

ḍamma, **ⴹⴰⵎⵎⴰ**,
v.tr. (Conjg. 52). *Presser, comprimer, durcir, compacter.* ▪v.intr. *Etre pressé, comprimé, durci, compacté.* ▫Ayətca, ad nḍamma tamurt ammn ad afn a dis yurən. *Demain, nous compacterons la terre pour qu'ils puissent marcher sur elle.* ▫Tḍamma tmurt. *La terre est compactée.* ▫Tḍamma tamurt. *Elle a compacté la terre.* ▪syn. dəkkən. Rac. ḍm$_2$.

ḍann, **ⴹⴰⵏⵏ**,
n.f. inv. *Dan.* Rac. ḍn$_3$.

ḍaq, **ⴹⴰⵇ**,
v.intr. (Conjg. 19). *Être angoissé, souffrir, étouffer.* ▫Nəlla nḍaq qbala. *Nous souffrons beaucoup. Nous sommes très angoissés.* ▫Iḍaq xəfnəɣ lḥall. *Nous étouffons.* Rac. ḍq$_2$.

ḍaṛ, **ⴹⴰⵕ**,
n.m. (ɸ-, u-, ɸ-). *Pied.* ▫Iffəɣ s uḍaṛ. *Il est sorti à pieds.* ▫Iyur agidəs ḍaṛ f uḍaṛ. *Il l'a suivi pas à pas.* ▫Yisi iḍaṛən nnəs ssya. *Il ne vient plus ici.* ▫Day aw d iḍaṛn inux. Littrl. (Ce sont seulement mes pieds). *Je viens à peine / juste d'arriver.* ▫Ḍaṛ n təfləwt. *Pivot / axe d'une porte.* ▫Ḍar n uyaẓiḍ, *Pourpier. Motif tatoué sur le front sous forme de pied de poule.* ▫Timəttcəlt n uḍaṛ. *La partie creuse de la plante des pieds.* ▪Prov. Iḍaṛən n uṛbib nəkkḍən acḍif. *Les pieds du beau-fils coupent le tapis.* Se dit pour signifier qu'on n'est pas désiré ou qu'on nous en veut sans motif précis. pl. iḍaṛən (i-, i-, ɸ-). dim. tdadatt (t-, t-), pl. tidadatin (ti-, t-). Quand un locuteur est emporté, il dit : daɣ. voir aussi tinsətt, aqərmuc. Rac. ḍṛ$_2$.

ḍaṛi, **ⴹⴰⵕⵉ**,
prép. *Avant, autrefois, antan, jadis, auparavant.* Rac. ḍṛ$_3$.

ḍawəɛ, **ⴹⴰⵡⵄ**,
v.intr. (Conjg. 33). *Branler, vaciller.* ▫Tuɣ təttḍawaɛ təzdayt s waḍu. *Le palmier balançait à cause du vent.* ▫Iswu-y-aṭṭaṣ, iqqim ittḍawaɛ. *Il a bu beaucoup, il a perdu son équilibre.* Rac. ḍwɛ.

ḍayəq, **ⴹⴰⵢⵇ**,
v.tr. ind. (Conjg. 33). *Être dans le besoin, manquer de.* Ce verbe se conjugue uniquement au passif. ▫Ittuḍayəq l uɣṛum. *Il manquait de pain.* Rac. ḍyq.

ḍbəṛ, **ⴹⴱⵕ**,
v.tr. (Conjg. 35). *Blesser, cicatriser.* ▪v.intr. *Etre blessé ou cicatrisé.* ▫Wi cəmm iḍəbṛən *? Qui t'a blessé ?* ▫Mar tḍəbṛəd ? *Pourquoi es-tu cicatrisé/blessé ?* Rac. ḍbṛ$_1$.

ḍbəɛ, **ⴹⴱⵄ**,
v.tr. (Conjg. 35). *Murer, colmater, boucher.* ▫Iḍbəɛ ayən n uqbun. *Il a maté ce trou.* ▪syn. qba. Rac. ḍbɛ.

ḍəbbəṛ, **ⴹⴱⴱⵕ**,
v.intr. (Conjg. 25). *Se débrouiller, s'arranger, se démerder.* ▫Ittḍəbbəṛ f yiman nnəs. *Il se débrouille.* ▫Iḍəbbəṛ f yumas. *Il a sauvé / dépanné son frère.* Par assourdissement, on entend ḍəppəṛ. Rac. ḍbṛ$_2$.

ḍfəṛ, **ⴹⴼⵕ**,
v.tr. (Conjg. 35). *Suivre, venir après.* ▫Iḍfəṛ yumas. *Il est venu après son frère.* Rac. ḍfr.

ḍfəṣ, **ⴹⴼⵚ**,
v.tr. (Conjg. 35). *Plier, tordre, déformer.* ▪v.tr. *Etre plié, tordu, déformé.* ▫Mar tḍəfṣəd ayən n wuzzal ? *Pourquoi as-tu plié / tordu ce fer ?* ▫D nəttc aykk iḍəfṣən tabuqalt! *C'est moi qui ai déformé le bocal.* ▫Qaɛ təḍfəṣ tfəɣyatt nnəc! *Ta voiture est entièrement*

tordue. Rac. ḍfṣ.

ḍḥa, **ⴹⵃⴰ**,
v.intr. (Conjg. 48). *Se transformer.* ▫Si milmi dd təḍḥid d adzirəy ? *Depuis quand es-tu devenu algérien?* ▫Nəḍḥa dd d ibəṛṛanəyyn i tmurt nnəɣ! *Nous sommes devenus étrangers chez nous!* ▪syn. dwəl. Rac. ḍḥ.

ḍəḥḥu, **ⴹⵃⵃⵓ**,
n.m. inv. *Le devenir.* pl. id ḍəḥḥu. Rac. ḍḥ.

ḍhəṛ, **ⴹⵀⵕ**,
v.intr. (Conjg. 35). *Plaire, paraître.* ▫Təḍhṛ awim ? *Vous plaît-elle ?* ▫Iḍhəṛ dd uyur. *La lune apparaît.* ▪syn. ban. Rac. ḍhṛ$_1$.

ḍifi, **ⴹⵉⴼⵉ**,
adv. *Anormalement, de façon anormale.* ▫Iqqn ahərkus nnəs ḍifi. *Il met ses chaussures en cassant le talon. Il met ses chaussures en claquettes* ▫Yiṛd asəlham nnəs ḍifi. *Il porte son burnous d'une façon anormale / originale.* ▫Təqqnəm iyi ḍifi. *Vous ne m'accordez aucune importance.* Rac. ḍf$_2$.

ḍikaliṭəṛ, **ⴹⵉⴽⴰⵍⵉⵟⵕ**,
n.m. inv. *Décalitre.* pl. id ḍikaliṭəṛ. Rac. ṭṛ/ḍk.

ḍikamiṭəṛ, **ⴹⵉⴽⴰⵎⵉⵟⵕ**,
n.m. inv. *Décamètre.* pl. id ḍikamiṭəṛ. Rac. mṭṛ$_3$/ḍk.

ḍil, **ⴹⵉⵍ**,
v.intr. (Conjg. 19). *Être sucré comme le raisin.* ▫Iḍil mmim! *Ton fils est très doux / exquis / charmant (comme le raisin)!* ▫Tḍil ac tudərt! *Que ta vie soit sucrée comme le raisin!* Rac. ḍl$_1$.

ḍilaṭa, **ⴹⵉⵍⴰⵟⴰ**,
v.intr. (Conjg. 53). *Se dilater (terme technique).* ▫Uzzal ittḍilaṭa mi n unəbdu. *Le fer se dilate quand c'est l'été.* Rac. ḍlṭ.

ḍim, **ⴹⵉⵎ**,
v.intr. (Conjg. 19). *Être candidat, être qualifié.* ▫Tḍiməd niɣ ul ɛad ? *Es-tu qualifié ou pas encore ?* Rac. ḍm$_1$.

ḍəlləɛ, **ⴹⵍⵍⵄ**,
v.tr. (Conjg. 25). *Façonner, modeler.* ▫Tḍəllɛ aɣṛum. *Elle a façonné le pain.* ▫Iḍəllɛ as aɣənsu nnəs. *Il l'a giflé fortement.* Rac. ḍlɛ.

ḍləṣ, **ⴹⵍⵚ**,
v.intr. (Conjg. 35). *Se réfugier, se cacher, s'abriter.* ▫Tuɣ ḍəlṣəɣ s wadday n yict tɣunt walayənni gg^{w}dəɣ, ṛəwləɣ. *Je m'étais réfugié / abrité sous une roche mais j'ai eu peur et je me suis sauvé.* Rac. ḍlṣ.

ḍma, **ⴹⵎⴰ**,
v.tr. (Conjg. 48). *Être satisfait.* ▫Iḍma s may d as təyyəm. *Il est satisfait de ce que vous lui avez fait.* Rac. ḍm$_4$.

ḍəmmu, **ⴹⵎⵎⵓ**,
n.m. inv. *Satisfaction, contentement.* pl. id ḍəmmu. Rac. ḍm$_4$.

ḍməṛ, **ⴹⵎⵕ**,
v.intr. (Conjg. 35). *Utiliser de gros moyens sans utilité.* Rac. ḍmṛ.

ḍməṣ, **ⴹⵎⵚ**,
v.tr. (Conjg. 35). *Battre les cartes, mêler, embrouiller.* Rac. ḍmṣ$_1$.

ḍməɛ, **ⴹⵎⵄ**,
v.tr.ind. (Conjg. 35). *Convoiter.* ▫Mar tḍəmɛəḍ i maykk iɛləm yumac ? *Pourquoi convoites-tu ce que possède ton frère ?* ▪syn. sfəh, ḍam. Rac. ḍmɛ.

ḍnəy, **ⴹⵏⵢ**,
v.intr. (Conjg. 35). *Grossir.* ▫Mar ḍənyənt wulli nwəm assu ? *Pourquoi vos moutons sont-ils gras aujourd'hui ?* Rac. ḍny.

ḍəppəṛ, **ⴹⵒⵒⵕ**,
v.intr. voir ḍəbbəṛ.

ḍəṛ, **ⴹⵕ**,
v.tr. (Conjg. 68). *Allumer, déclencher, exciter.* ▫Iḍṛu tfawt. *Il a allumé la lumière.* ▫Iḍṛu timsi. *Il a allumé le feu.* ▫Ḍṛən wusman. *Le ciel jetait des éclairs.* ▫Iḍṛu ṭṭraḍ. *Il a déclenché la guerre.* ▫Iḍṛu yiccər nnəs i tɣunt. *Son ongle a heurté une roche.* Rac. ḍṛ$_1$.

ḍṛay, **ⴹⵕⴰⵢ**,
v.intr. (Conjg. 19). *Être salé.* ▫Iḍṛay wutcu nnəɣ! *Notre couscous est très salé.* ▫Iḍṛay xfi wudi nwəm! *Votre huile de beurre est très salée pour moi.* Rac. ḍṛy.

ḍṛəf, **ⴹⵕⴼ**,
v.intr. (Conjg. 35). *Etre bien posé (se dit en parlant d'un piège).* ▪Fig. *Etre sur ses gardes, être sur le qui-vive.* Rac. ḍṛf.

ḍṛəḥ, **ⴹⵕⵃ**,
v.intr. (Conjg. 35). *S'user, s'abîmer (s'utilise surtout en parlant des meules, moulins ou outils de concassage), perdre ses aspérités.* ▫Təḍṛəḥ tsirt. *Le moulin est usé.* Rac. ḍṛḥ.

ḍṛən, **ⴹⵕⵏ**,
v.tr. (Conjg. 35). *Tourner, changer, substituer, détourner, dévier, falsifier, inverser.* ▪v.intr. *Tourner, changer, dévier.* ▪Fig. *Grossir.* Iḍəṛn ubrid. *La route est déviée.* ▫Iḍṛən dd iyi i tiddi. *Il m'a dépassé pour la taille.* ▫Iḍəṛn wufric nnəɣ s tdunt. *Notre mouton est trop gras.* ▫Mətta isstən cəkk xfi, ḍəṛn as. *S'il te demande quelque chose sur moi, tu lui inverses la vérité.* ▫Iḍṛən walli nnəc. Littrl. (Ta tête est à l'envers).

Tu déconnes. ▫Mar tḍəṛnd ajəṛḍal nnəc ? *Pourquoi as-tu mis ton pantalon à l'envers ?* ▫Iḍṛən dd xfi qaɛ maykk iyyu. *Il m'a rendu responsable de tout ce qu'il a fait.* ▫Iḍṛən dd qaɛ aḍṛaṛ u tən yufi. *Il a fouillé partout dans la montagne ; il ne les a pas trouvés.* Rac. ḍṛn$_1$.

ḍəṛṛəṣ, **ⴹⵕⵕⵚ**,
v.tr. (Conjg. 25). *Déranger.* ▫Iḍəṛṛṣ iyi. *Il m'a trop dérangé.* Rac. ḍṛṣ$_3$.

ḍəṛṛu, **ⴹⵕⵕⵓ**,
n.m. inv. *Fait de boire* (se dit en état de colère). pl. id ḍəṛṛu. Rac. ḍṛ$_5$.

ḍṛu, **ⴹⵕⵓ**,
v.intr. (Conjg. 07). *Boire* (se dit en état de colère). ▫Iḍṛu! *Il a bu.* (Celui qui parle est en colère). voir səw. Rac. ḍṛ$_5$.

ḍṛuga, **ⴹⵕⵓⴳⴰ**,
v.intr. (Conjg. 53). *Se droguer, se camer.* ▪v.tr. *Droguer.* Rac. ḍṛg.

ḍṛuṣ$_1$, **ⴹⵕⵓⵚ**,
v.intr. (Conjg. 25). *Être en petite quantité, ne pas suffire.* ▫Ḍṛuṣən waman. *L'eau n'est pas suffisante.* Rac. ḍṛṣ$_2$.

ḍṛuṣ$_2$, **ⴹⵕⵓⵚ**,
adv. *Peu, insuffisamment.* ▫Tətcid ḍṛuṣ n tiyni. *Tu as mangé peu de dattes.* ▫Ḍṛuṣ xfi may d i-dd tucid. *C'est peu pour moi ce que tu m'as donné.* ▫Ḍṛuṣ nix iḥlan. *Peu ou beaucoup.* ▫Issən ḍṛuṣ. *Il connaît peu.* Rac. ḍṛṣ$_2$.

ḍṣəṛ, **ⴹⵚⵕ**,
v.intr. (Conjg. 35). *Être insolent, désobéir, ne pas respecter.* ▫Iḍṣəṛ mmic! *Ton fils est insolent.* ▪v.tr. ind. ▫Iḍṣəṛ mmic xəfnəɣ! *Ton fils n'éprouve aucun respect pour nous!* Rac. ḍṣṛ.

ḍəṣṣ, **ⴹⵚⵚ**,
v.intr. (Conjg. 58). *Rire.* ▪v.tr. ind. *Se moquer, plaisanter.* ▫Iḍəṣṣ. *Il rit.* ▫Iḍəṣṣ xəfnəɣ. *Il rit de nous. / Il se moque de nous.* ▫Iḍəṣṣ agidnəɣ. *Il rit/plaisante avec nous.* ▫Təḍṣ as, iɣill təxs i. *Elle lui a souri, il croit qu'elle l'aime.* Rac. ḍṣ.

ḍu, ⵅⴹⵓ
n.m. inv. *Do (note musicale).* pl. id ḍu. Rac. ḍ$_5$.

ḍubla, **ⴹⵓⴱⵍⴰ**,
v.intr. (Conjg. 53). *Doubler.* ▫Ḍublat ijəṛḍalən! *Doublez les pantalons!* ▪syn. rdəf. Rac. ḍbl.

ḍulaṛ, **ⴹⵓⵍⴰⵕ**,
n.m. inv. *Dollar.* pl. iḍulaṛən (i-, i-, ɸ-).

ḍuminu, **ⴹⵓⵎⵉⵏⵓ**,
n.m. inv. *Domino.* pl. iḍuminutən (i-, i-, ɸ-) / id ḍuminu. On entend aussi : ṭṭuminu. Rac. ḍmn.

ḍumən, **ⴹⵓⵎⵏ**,
v.tr. (Conjg. 12). *Jouer au domino.* Rac. ḍmn.

ḍuṛ, **ⴹⵓⵕ**,
v.intr. (Conjg. 19). *Tourner, se balader, pivoter.* ▫Ad iffəɣ tamurt ammən ad iḍuṛ, iẓəṛ middən! *Il quittera le pays pour se balader et voir les gens.* ▪syn. mmunnəḍ, mməḍṛən. Rac. ḍṛ$_6$.

ḍuṛu, **ⴹⵓⵕⵓ**,
n.m. inv. *Un sou, cinq centimes* (en parlant de monnaie). pl. id ḍuṛu. Rac. ḍṛ$_4$.

ḍwəy, **ⴹⵡⵢ**,
v.tr. (Conjg. 35). *Transporter.* ▫Iḍəwy aḍɣaɣ s uɣyul. *Il a transporté la pierre sur l'âne.* ▫Mətta təxsəd ad tḍəwyəd s lkamyu, lliɣ da. *Si tu veux transporter sur un camion, je suis là.* ▫Ḍəwyən zzi. Littrl. (Ils ont transporté sur moi). *Ils m'ont exploité.* Rac. ḍwy.

ḍɛən, **ⴹⵄⵏ**,
v.intr. (Conjg. 35). *Traverser, passer.* ▫Iḍɛən da iḍ-naṭṭ. *Il est passé par-là hier.* ▫Ḍəɛnən zzat nəɣ ttafyən. *Ils sont passés devant nous en courant.* ▫Iḍɛən dis uxədmi. *Le couteau l'a traversé.* Rac. ḍɛn.

F - ⴼ

f, **ⴼ**,
voir xəf.

f̣a, **ⴼⴰ**,
n.m. inv. *Fa.* (note musicale). pl. id f̣a. Rac. f$_3$.

fabuṛ, **ⴼⴰⴱⵓⵕ**,
adv. *Gratuitement.* n.m. inv. *Gratuité, faveur.* ▫Isiɣ afəkləy fabuṛ. *J'ai pris un vélo gratuitement.* pl. id fabuṛ. Rac. fbṛ.

fad, **ⴼⴰⴷ**,
n.m. inv. *Soif.* ▫Itəkkəs fad. *Il est désaltérant.* pl. id fad. Rac. fd$_1$.

faḍ, **ⴼⴰⴹ**,
v.intr. (Conjg. 19). *Déborder.* ▫Ifaḍ yiɣẓəṛ. *La rivière a débordé.* Rac. fḍ$_1$.

fadda, **ⴼⴰⴷⴷⴰ**,
v.intr. (Conjg. 52). *Poser une condition.* ▫Txəs agidəs tərcəl walayənni tfadda-y-as yəmmas. *Il a voulu se marier avec lui mais elle lui a posé une condition sur sa mère.* Cette phrase peut être comprise comme : *1° Elle a exigé que la mère de son mari n'habite pas avec eux. 2° Elle a exigé que sa propre mère habite avec eux.* Rac. fd$_3$.

fafa, **ⴼⴰⴼⴰ**,
v.intr. (Conjg. 52). *Tâtonner, être dans l'embarras.* ▫Təxsəy tfawt, iqqim ittfafa. *La lumière s'est éteinte, il s'est mis à tâtonner.* ▫Təlla day təttfafa f yəllis. *Elle va dans tous les sens à la recherche de sa fille.* ▫Təggur (təkkur) al təttfafa. *Elle marche à tâtons.* Rac. f$_9$.

fagəm, **ⴼⴰⴳⵎ**,
v.intr. (Conjg. 33). *Commettre une erreur, déraisonner, dérailler.* ▫Cəkk təllid tfagməd! *Toi, tu déraisonnes!* Rac. fgm.

faja, **ⴼⴰⵊⴰ**,
v.intr. (Conjg. 52). *Se défouler, défouler.* ▫Ad fajiɣ f yiman inuɣ. *Je vais me défouler.* ▫Tfajid f wul nnəc ? *Tu t'es bien amusé ?* Rac. fj$_2$.

fakiṛ, **ⴼⴰⴽⵉⵕ**,
n.m. (ф-, u-, ф-). *Blessure qui ne veut pas se fermer ou qui dure longtemps. Ce mot se dit souvent des blessures au niveau de la plante des pieds (talon).* pl. ifakiṛən (i-, i-, ф-). Rac. fkṛ$_1$.

falaqa, **ⴼⴰⵍⴰⵇⴰ**,
n.m. inv. *Calvaire, torture.* pl. id falaqa. Terme politico-religieux d'origine arabe. ▪syn. mardas. Rac. flq$_2$.

falizi, **ⴼⴰⵍⵉⵣⵉ**,
n.m. inv. *Tissu en nylon très mince.* pl. id falizi. Rac. flz.

falṣu, **ⴼⴰⵍⵚⵓ**,
n.m. inv. *Vaurien, déraillé.* ▫Illa day d falṣu! *Il n'est qu'un clochard!* ▫Iffəɣ falṣu. *Il a fait faillite. Il a eu un échec cuisant.* Rac. flṣ.

falṭa, **ⴼⴰⵍⵟⴰ**,
v.intr. (Conjg. 52). *S'extasier, s'éclater, tonner.* ▫Illa ifalṭa! *Il s'extasie. Il est emporté.* ▪Prov. On dit aussi. fləṭ. Rac. flṭ.

fanta, **ⴼⴰⵏⵜⴰ**,
v.tr. (Conjg. 52). *Leurrer, tromper, duper.* ▫Ifanta yi. *Il m'a dupé /leurré / trompé.* ▪Rq. On dit indifféremment fanta ou sfanta. Rac. fnt$_2$.

faq, **ⴼⴰⵇ**,
v.intr. (Conjg. 19). *S'éveiller, se réveiller.* ▫Mi tfaqəd təssəkkərd iyi! *Quand tu te réveilles, réveille-moi!* ▫Tfaqəd d maykk yyən middən. *Tu as fait attention a ce que les gens ont fait.* Rac. fq$_3$.

faqir, **ⴼⴰⵇⵉⵔ**,
n.m. (ф-, u-, ф-). *Décollé.* pl. ifaqirən (i-, i-, ф-). Rac. fqr$_2$.

faquy, **ⴼⴰⵇⵓⵢ**,
n.m. (ф-, u-, ф-). *Figue presque mûre ou à moitié mûre.* pl. ifaquyən (i-, i-, ф-). voir aussi azəgg^{w}ar, bakur, buduḥ, akəṛḍiḍ, maḍun. Rac. fq$_1$.

faris, **ⴼⴰⵔⵉⵙ**,

n.m. (ф-, u-, ф-). *Une spire, un tour, un pas de filetage.* pl. ifarisən (i-, i-, ф-). Rac. frs$_1$.

fasir, **ⴼⴰⵙⵉⵔ**,
n.m. (ф-, u-, ф-). *Exposé, ce qui est exposé ou étalé.* pl. ifasirən (i-, i-, ф-), f. tfasirt (t-, t-). pl. tifasirin (ti-, t-). Rac. fsr.

fasəy, **ⴼⴰⵙⵢ**,
n.m. et adj. (ф-, u-, ф-). *Fassi, habitant de Fès.* pl. ifasəyyən (i-, i-, ф-), f. tfasəyt (t-, t-), pl. tifasəyyin (ti-, t-).

fat$_1$, **ⴼⴰⵜ**,
v.intr. (Conjg. 19). *Passer.* ▫Ifat lḥall. *Ce n'est plus le temps.* ▫Ifat ssya. *Il est passé par-là.* ▫Ifat xəfnəɣ. *Il est passé par / devant nous.* ▫Ifat agidi. *Il a fait un bout de chemin avec moi. / Il est passé avec moi.* Rac. ft$_3$.

fat$_2$, **ⴼⴰⵜ**,
n.m. (ф-, u-, ф-). *Casserole.* pl. ifatən (i-, i-, ф-). Rac. ft$_4$.

faṭṭa, **ⴼⴰⵟⵟⴰ**,
v.tr. (Conjg. 52). *Finir, achever, terminer, régler, acquitter, liquider.* ▫Qaɛ faṭṭan amənsi nsən. *Ils ont complètement achevé leur dîner.* ▫Qqim ad nfaṭṭa maykk illan jaṛ anaɣ. *Attends! que nous mettions fin à tous les problèmes entre nous! Attends! qu'on règle nos problèmes!* Rac. fḍ$_2$.

faw, **ⴼⴰⵡ**,
v.intr. (Conjg. 19). *S'éclaircir, s'illuminer.* ▫Mi tfaw tẓəqq ad tzəmrəd ad təɣṛəd! *Quand la chambre sera éclairée, tu pourras lire.* ▫Ifaw wudəm nnəs. *Son visage s'est éclairé. Il n'est plus triste.* Rac. fw$_1$.

fayya, **ⴼⴰⵢⵢⴰ**,
v.tr. (Conjg. 52). *Expliquer, clarifier.* ▫Fayya may təssənd ikk məẓẓyanən! *Explique ce que tu connais aux enfants!* Rac. fy$_2$.

fəccəc, **ⴼⵛⵛⴻⵛ**,
v.intr. (Conjg. 25). *Gâter.* ▫Tfəccəc yəllis. *Elle a gâté/dorloté sa fille.* Rac. fc$_3$.

fəckər, **ⴼⵛⴽⵔ**,
v.intr. (Conjg. 25). *Etre en forme de caisse ou ample.* ▫Mar ifəckər ujəṛḍal nnəc ? *Pourquoi ton pantalon est-il ample ?* Rac. fckr.

fcəl, **ⴼⵛⵍ**,
v.intr. (Conjg. 35). *Echouer, manquer, louper, être fatigué.* ▫Mar tfəcləd ya ? *Pourquoi te décourages-tu déjà ? Pourquoi as-tu déjà échoué ?* Rac. fcl.

fcər, **ⴼⵛⵔ**,
v.intr. (Conjg. 35). *Durcir (en parlant de sol).* ▫Təfcər tmurt u. *Cette terre est solide.* Rac. fcr.

fḍəḥ, **ⴼⴹⵃ**,
v.tr. (Conjg. 35). *Avouer, dénoncer, confesser, moucharder.* ▫Ifḍəḥ wi yucrən. *Il a dénoncé celui qui a volé.* ▫Ifḍəḥ maykk iyyu. *Il a avoué ce qu'il a fait.* ▫Ifəḍḥ iyi. *Il m'a mouchardé.* ▪v.intr. Ifḍəḥ. *Il est indiscret / dévoilé.* Rac. fḍḥ.

ff, **ⴼⴼ**,
interj. *Attention, oh! là! là!* Rac. f$_4$.

ffad, **ⴼⴼⴰⴷ**,
v.intr. (Conjg. 45). *Avoir soif.* ▫Nəffud. *Nous avons soif.* ▫Təffud tmurt. *La terre est sèche / la terre a soif.* ▪Prov. Cṛa iffud, cṛa nɣən t waman. *Certains ont soif, d'autres sont morts noyés.* Il y a des gens qui vivent dans l'opulence, et d'autres qui vivent dans la misère. Rac. fd$_1$.

ffaḍ, **ⴼⴼⴰⴹ**,
v.tr. *Essuyer.* (en langage enfantin). Rac. ṣfd$_2$.

ffəcc, **ⴼⴼⵛⵛ**,
interj. imitant le bruit d'une crevaison. Rac. fc$_2$.

ffiffəy, **ⴼⴼⵉⴼⴼⵢ**,
v.intr. (Conjg. 18). *Scintiller, miroiter.* ▪Fig. *Etre aveuglé.* ▫Iffiffəy. / Ittiffiy. *Il brille.* voir aussi ẓhəṛ, qqisqəs, bəṛqiqəs, ṣəmməṛ, ssissəɣ, ẓẓinẓəṛ, bagəz. Rac. fy$_3$.

ffilili, **ⴼⴼⵉⵍⵉⵍⵉ**,
n.m. inv. *Navette, rotation très rapide, va-et-vient.* 2) Nom d'un jeu pratiqué par les filles. voir Annexes / ffilili. pl. id ffilili. Rac. fl$_9$.

ffilləw, **ⴼⴼⵉⵍⵍⵡ**,
v.intr. (Conjg. 18). *S'entrouvrir, s'entrebâiller.* ▫Təffillw təfləwt n tiddart. *La porte de la maison est entrouverte.* ▪Rq. Ne pas confondre avec bbilləw. Rac. flw.

ffissəɛ, **ⴼⴼⵉⵙⵙⵄ**,
v.intr. (Conjg. 18). *Se dépêcher, se hâter, se presser, faire vite.* ▫Fissɛ ad təffɣəd! *Fais vite pour sortir!* ▫Ittfissiɛ mikk ittari. *Il se hâte quand il écrit.* voir aussi dəɣya, lahnaci, ɣɣundər, sḥifuf, zzirrəf, ɣawəl, səyyər, cṭəf, qdəf. ▪syn. rég. ɣiwəl. Rac. fsɛ.

ffəndəg, **ⴼⴼⵏⴷⴳ**,
v.intr. (Conjg. 03). *Pavaner.* ▫Təllam təffəndgəm. *Vous pavanez.* voir aussi bəxxəx, cməx, cix, jɣa, fəyyəc, nəffəx, fuc, ɛəffəṛ. Rac. fndg.

ffər, **ⴼⴼⵔ**,
v.tr. (Conjg. 36). *Cacher, détenir.* ▪v.intr. *Être caché.* Iffər taskkit nnəs. *Il a caché sa serpe.* ▫Iffər may təyyəm. *Il a caché ce que vous aviez fait.* ▫Iffər ɣri

uṛəɣ nnəs. *Il a caché son or chez moi.* ▫Iffr iyi i tiddart nnəs. *Il m'a caché chez lui.* ▫Ayən n tiddart təffər. *Cette maison-là est dissimulée.* ▫Iffr iman nnəs gg uḍṛaṛ. *Il s'est caché à la montagne.* ▫Təffərd xfi may təssənd. *Tu m'as caché ce que tu savais.* ▫Təffərd i-dd afuḥ n may tətcid. *Tu m'as caché (emporté) un peu de ce que tu as mangé.* ▫Tata təssn ad təffr iman nnəs. *Le caméléon sait se camoufler.* ▫May d aɣ dd təlla təffər tudərt ? *Que nous cache la vie ?* ▫Ffər yəllic si tfuyt! *Cache ta fille du soleil!* Rac. fr$_3$.

ffəṛḍəṣ, ⴼⴼⵕⴹⵚ,
v.intr. (Conjg. 03). *Avoir la teigne ou la gale.* ▫Iffəṛḍəṣ babac. *Ton père est chauve. Ton père est teigneux.* Rac. fṛḍṣ.

ffəṛfəc, ⴼⴼⵕⴼⵛ,
v.intr. (Conjg. 03). *Se déséquilibrer, perdre son équilibre physique, trembloter, chanceler.* ▫Iffəṛfəc, iyru iman nns i txuct. *Il a perdu son équilibre et il est tombé dans une fosse.* voir aussi hrirəw, qqəfqəf. Rac. fṛfc.

ffərfəd, ⴼⴼⵔⴼⴷ,
v.intr. (Conjg. 03). *Mangeotter, manger sans appétit, manger un peu ça et là.* Rac. frd$_5$.

ffərfər, ⴼⴼⵔⴼⵔ,
v.intr. (Conjg. 03). *S'envoler, voler.* ▫Ad iffərfər l Tunəs. *Il va s'envoler vers la Tunisie.* Rac. fr$_4$.

ffəṛfəṛ, ⴼⴼⵕⴼⵕ,
v.intr. (Conjg. 03). *Froufrouter, ruisseler, murmurer, couler à flots.* ▫Illa ittfəṛfəṛ yiɣẓəṛ. *La rivière coule à flots.* ▫Yumac Bṛahim day ittfəṛfəṛ. *Ton frère Brahim se jette n'importe comment.* Rac. fṛ$_3$.

ffərr, ⴼⴼⵔⵔ,
interj. *imitant le bruit d'un vol.* Rac. fr$_4$.

ffəṛṛ, ⴼⴼⵕⵕ,
interj. *imitant le bruit d'un froufroutement.* Rac. fṛ$_3$.

ffərεən, ⴼⴼⵔⵄⵏ,
v.intr. (Conjg. 03). *Se comporter en tyran, tyranniser.* Rac. frεn.

ffu, ⴼⴼⵓ,
v.tr. *Cacher.* (en langage enfantin). Rac. fr$_3$.

ffuffəy, ⴼⴼⵓⴼⴼⵢ,
v.intr. (Conjg. 11). *Boutonner.* ▫Iffuffy uɣənsu nnəc! *Ton visage est boutonneux / rempli de boutons.* Rac. fy$_4$.

ffunnəs, ⴼⴼⵓⵏⵏⵙ,
v.intr. (Conjg. 11). *Divaguer, se comporter en lâche.* ▫Təffunnəsd i gidəs təssiwləd! *Tu as mal fait en lui parlant. Tu as perdu ta raison en lui parlant.* Rac. fns.

ffuqləε, ⴼⴼⵓⵇⵍⵄ,
v.intr. (Conjg. 11). *Se pavaner.* Rac. qlε.

ffurrəs, ⴼⴼⵓⵔⵔⵙ,
v.intr. (Conjg. 11). *Être gercé, crevassé.* ▫Iffurrs uɣənsu n mmim. *Le vissage de ton fils est gercé.* Rac. frs$_2$.

ffəxs, ⴼⴼⵅⵙ,
v.intr. (Conjg. 37). *S'épanouir, éclore.* ▫Ffəxsənt tmə̣llalin, ffəxsənt təzdayin. *Les œufs sont écloses, les palmiers se sont épanouis.* Rac. fxs.

ffəxfəx, ⴼⴼⵅⴼⵅ,
v.intr. (Conjg. 03). *Etre mou.* Rac. fxfx.

ffəẓ, ⴼⴼⵥ,
v.tr. (Conjg. 36). *Mâcher, mastiquer.* ▫Iffẓ asə̣lyaɣ. *Il a mâché du chewing-gum.* ▫Iffẓ iləs nnəs. *Il a mordu sa langue. Il bavarde.* voir aussi təc, sluffəẓ, lqəw, qərwəc, ɣəẓẓ, ssəhmuməc, hmuməc, ssəmrurəd, ṣṛəḍ, jəl, skəḥ, zənnəd. Rac. fẓ$_1$.

ffəεfəε, ⴼⴼⵄⴼⵄ,
v.intr. (Conjg. 03). *Etre perturbé / bouleversé.* ▫Day immutər yumas yawkan iffəεfəε. *A peine eut-il vu son frère qu'il s'agita.* Rac. fε.

ffəɣ, ⴼⴼⵖ,
v.intr. (Conjg. 36). *Sortir, quitter, écarter, jaillir, émaner, se dégager, partir.* ▫Iffəɣ tamurt. *Il a quitté le pays.* ▫Iffəɣ si tiddart. *Il est sorti de la maison.* ▫Iffəɣ ssya. *Il est sorti par-là.* ▫Iffəɣ xəfnəɣ. *Il nous a quittés.* ▫Iffəɣ d uḍṛaṛ. *Il est parti par la montagne.* ▫Iffəɣ l uḍṛaṛ. *Il est parti vers la montagne.* ▫Təffəɣ dd tfuyt. *Le soleil réapparaît.* ▫Ffɣən dd waman. *L'eau jaillit.* ▫Ffəɣ ɣər. *Se vouer à.* ▫Iffəɣ l tazzla. *Il s'est voué à la course.* ▫Iffəɣ d ɣərnəɣ. *Il est sorti vers nous. Il s'est trouvé chez nous. Il nous a affrontés.* ▫Ffɣ abrid. *Dérailler, se démettre, dériver.* ▫Iffɣ as abrid. *Il n'a pas tenu parole. Il n'a pas respecté ses engagements envers lui.* ▫Iffɣ as dd sikk idis. *Il l'a trahi. / Il ne s'attendait pas à lui.* ▫Iffɣ i-dd d iɣəss. *Il m'a déçu / trahi / désillusionné.* ▫Cḥal d ac dd iffəɣ X ? *Quelle est la valeur que tu as trouvée pour X ?* ▫May d ac dd iffɣən ? *Qu'as-tu trouvé ?* ▫Iffəɣ day d lum. *Il n'a fait que du foin.* ▫Iffəɣ day d imi. *Il n'a que la bouche. Il ne fait que parler.* ▫Iffəɣ dd ɣərsən. *On l'a trouvé enfin chez eux.* ▫Mətta təffəɣ dd zzi, tnəɣm iyi. *Si cela émane de moi, tuez-moi.* ▫Mətta iffəɣ dd d nəttc aykk yucrən, tənɣəm iyi! *S'il s'avère que c'est moi le voleur, tuez-moi!* ▫Ffəɣ xfi ssya! *Dégage-toi de là!* ▫Iffɣ agidi. *Il est parti avec moi.* ▫X iffəɣ ṛṛbəε. *X moins le quart.* ▫Iffəɣ dis. *Il l'a ravagé, ruiné.* ▫Iffəɣ dis ukərkəs nnəs. *Ses mensonges l'ont ruiné.* ▫Iffəɣ

d i tiddart. *Il est sorti à la maison. On l'a trouvé à la maison.* ▫Tuɣ nɣill d argaz, saɛa iffəɣ d d tili. *On le croyait homme, malheureusement il n'est qu'un mouton.* ▪Prov. Wikk ul nəffiɣ si tudərt ul iffiɣ si tiyta nnəs. *Qui ne quitte pas la vie n'est pas épargné de ses coups.* La vie a des imprévus. ▪ant. atəf. Rac. fɣ$_1$.

fgəɛ, ⴼⴳⵄ,
v.intr. (Conjg. 35). *Dépérir, s'irriter, dépiter, être vexé.* Rac. fgɛ.

fəhhəṛ, ⴼⵀⵀⵕ,
v.intr. (Conjg. 25). *S'exhiber.* ▫Ttfəhhṛən ca-d mi yyən cṛa. *Ils s'exhibent chaque fois qu'ils font quelque chose.* Rac. fhṛ.

fhəm, ⴼⵀⵎ,
v.tr. (Conjg. 35). *Comprendre.* ▫Ul fhiməɣ may ɣri tərzid. *Je n'ai pas compris ce que tu m'as demandé.* ▪syn. rməs. Rac. fhm.

fiksa, ⴼⵉⴽⵙⴰ,
v.tr./intr. (Conjg. 53). *Fixer, être fixé.* Rac. fks.

filma, ⴼⵉⵍⵎⴰ,
v.intr. (Conjg. 53). *Filmer.* Rac. flm.

filu, ⴼⵉⵍⵓ,
n.m. (ф-, u-, ф-). *Ligne.* ▫Nəqqaṛ as gg uḍṛaṛ n Filu danis iṛwəṣ i filu. *Nous appelons cette montagne-là(à Aïn Chaïr) Filu (la ligne) parce qu'elle ressemble à une ligne.* pl. ifila (i-, i-, ф-). Rac. fl$_6$.

fina, ⴼⵉⵏⴰ,
v.intr. (Conjg. 53). *Affiner, perfectionner.* ▪syn. kərdən, cən. Rac. fn$_3$.

fitər, ⴼⵉⵜⵔ,
n.m. inv. *Feutre, stylo-feutre.* pl. id fitər. Rac. ftr$_2$.

fiṭəṛ, ⴼⵉⵟⵕ,
v.intr. (Conjg. 16). *Peler, se détacher, se décoller.* ▪v.tr. *Détacher, décoller.* voir aussi zzənqəl, cləx, cəlfəx, nqəl, kkunsər, kkuffa. Rac. fṭṛ$_1$.

fitəs, ⴼⵉⵜⵙ,
v.tr. (Conjg. 16). *Exploser.* ▪v.intr. *S'exploser.* Rac. fts.

fiɛəl, ⴼⵉⵄⵍ,
n.m. (ф-, ф-, ф-). *Absence, désertion, abandon (jargon scolaire).* ▪Rq. Ce mot s'utilise seulement dans l'expression "yy fiɛəl". Yyənt fiɛəl. *Elles se sont absentées. Elles ont séché les cours.* pl. id fiɛəl. Rac. fɛl.

fiɣəṛ, ⴼⵉⵖⵕ,
n.m. (ф-, u-, ф-). *Couleuvre.* pl. ifiɣaṛ (i-, i-, ф-). voir aussi taləfsa. Rac. fɣṛ.

fkər, ⴼⴽⵔ,
v.intr. (Conjg. 35). *Etre calcaire, former du calcaire.* Rac. fkr.

fəjjəj, ⴼⵊⵊⴻⵊ,
v.intr. (Conjg. 25). *Se défouler, aérer, prendre de l'air.* ▪v.tr. *Consoler.* ▫Ad ffɣəɣ ad fəjjəjɣ f yiman inuɣ. *Je sortirai pour me détendre/me relâcher. Je sortirai pour m'aérer.* ▫Ad awḍəɣ l uməddukl inuɣ a xfəs fəjjəjɣ afuḥ. *Je vais me rendre chez mon ami pour le consoler un peu.* Rac. fj$_3$.

fəjjər, ⴼⵊⵊⵔ,
v.intr. (Conjg. 25). *Se lever (pour le jour). On le dit quand les premières lueurs du jour se font voir* ▫Ad fəjjərɣ ammn ad awḍəɣ nican. *Je me réveillerai tôt pour arriver à l'heure.* ▫Ifəjjər lḥall. *C'est l'aube.* Rac. fjr.

fəkk, ⴼⴽⴽ,
v.tr. (Conjg. 37). *Secourir, détacher, arranger, dépêtrer, désenclaver, trier.* ▫Fəkk iyi! *Sauve-moi! Libère-moi! Délivre-moi! Débarrasse-moi!* ▫Wi tn ifəkkən ? *Qui les a démêlés ? Qui les a arrangés ?* Rac. fk.

fəkkəṛ, ⴼⴽⴽⵕ,
v.intr. (Conjg. 25). *Penser, réfléchir.* ▫Tfəkkṛəd cṛa n wass i tudərt ? *As-tu pensé un jour à la vie ?* ▪syn. qənbəṣ. Rac. fkṛ$_2$.

fəl, ⴼⵍ,
v.tr. (conjg. 18). *Ourdir.* ▫Təflu tacḍift. *Elle a ourdi un tapis.* ▫Fəln as tiyti. *Il lui ont monté un coup.* Rac. fl$_2$.

fḷaminku, ⴼⵍⴰⵎⵉⵏⴽⵓ,
n.m. inv. *Flamenco.* pl. id fḷaminku. Rac. flmnk.

fləḥ, ⴼⵍⵃ,
v.intr. (Conjg. 35). *Etre fécond ou prolifique, donner une bonne récolte.* Rac. flḥ.

fliləy, ⴼⵍⵉⵍⵢ,
v.intr. (Conjg. 16). *Se fissurer, être ébréché.* ▫Mar təfliləy tɣəllust ? *Pourquoi le bol est-il fissuré ?* Rac. fly$_1$.

fəlləḥ, ⴼⵍⵍⵃ,
v.tr. (Conjg. 25). *Cultiver.* ▫W ittfəllḥən timuṛa itəṭṭəf tudərt! *Qui cultive les terres maintient la vie.* Rac. flḥ.

fləlləy, ⴼⵍⴻⵍⵍⵢ,
v.intr. (Conjg. 25). *Planer.* ▫Təfləlləy dg ujənna. *Elle plane dans le ciel / l'air.* ▪syn. ṛaṣṣa. Rac. fly$_2$.

fəlləq, ⴼⵍⵍⵇ,
v.tr. (Conjg. 25). *Débiter, couper, battre les arbres, casser, trancher.* ▫Tfəllq aqəccuḍ. *Elle a coupé le bois.* ▫Tfəlləq tmurt. *La terre se fissure.* ▫Nfəllq aysum. *Nous avons bien mangé de la viande. / Nous*

nous sommes régalés avec de la viande. ▫Nfəllq amddid ixwan. *Nous avons profité d'une soirée libre.* Rac. flq$_1$.

fəlsəf, **ⴼⵍⵙⴼ**,
v.intr. (Conjg. 25). *Philosopher.* ▫Cəkk, təssnəd day ad təfləsfəd! *Toi, tu ne sais que philosopher!* Rac. flsf.

fləṭ, **ⴼⵍⵟ**,
v.intr. (Conjg. 35). voir falṭa. Rac. flṭ.

fləyyu, **ⴼⵍⵢⵢⵓ**,
n.m. inv. *Fluor, (menthe pouliot).* ▫Fləyyu n uḍṛaṛ. *Pulicaria incisa*. C'est une plante qui pousse sur les montagnes ; son odeur est très agréable. On l'utilise comme arôme avec le thé ou en cuisine. pl. id fləyyu. Rac. fly$_3$.

fənnəc, **ⴼⵏⵏⵛ**,
v.intr. (Conjg. 25). *Avoir un petit nez.* ▫Tfənnəc yəllim! *Ta fille a un petit nez!* Rac. fnc.

fənṭəẓ, **ⴼⵏⵟⵥ**,
v.intr. (Conjg. 25). *Vivre dans l'aisance, vivre à sa guise.* ▫Tuɣ ifənṭẓ i tmurt nnəs. *Il vivait à l'aise / confortablement dans son pays.* Rac. fnṭẓ.

fqəṛ, **ⴼⵇⵕ**,
v.tr. (Conjg. 35). *Crever, trouer, percer, cribler.* ▪v.intr. *Être percé. Avoir des fuites ou des pertes (mécanique, pneumatique, hydraulique).* ▫Təfqəṛ tjəṛṛaṛt n ufəkly inuɣ. *La roue de mon vélo est crevée.* ▫Fəqṛəɣ tajəṛṛaṛt n ufəkly inuɣ. *J'ai crevé la roue de mon vélo.* Rac. fqṛ.

fra, **ⴼⵔⴰ**,
v.tr. (Conjg. 48). *Résoudre, achever, terminer, régler.* ▫Frat maykk illan jaṛ awim! *Résolvez le problème qui existe entre vous!* ▫Ifra qa may d as tucəm. *Il a achevé tout ce que vous lui avez donné.* ▫Təfra tiyti nwəm ? *Votre problème est-il réglé ?* Rac. fr$_5$.

frəc, **ⴼⵔⵛ**,
v.tr. (Conjg. 35). *Divulguer, révéler.* ▫Ifərc iyi. *Il m'a dévoilé.* ▫Ifrəc maykk nənna. *Il a divulgué ce que nous avons dit.* Rac. frc$_3$.

fṛəḍ, **ⴼⵕⴹ**,
v.tr. (Conjg. 35). *Balayer, nettoyer.* ▪Fig. *Annihiler, démanteler.* ▫Təfṛəḍ tiddart nnəs. *Elle a balayé sa maison.* ▫Fəṛḍən imaṛəkṣəyyən n tmurt nsən. *Ils ont démantelé tous les réseaux marxistes de leur pays.* ▪Prov. W ifəṛṛəḍn abrid ittizzar si tiddart nnəs. *Qui balaie la route commence par sa maison.* Qui veut faire du bien doit commencer par soi. Charité bien ordonnée commence par soi-même. Rac. fṛḍ.

fṛəḥ, **ⴼⵕⵃ**,
v.intr. (Conjg. 35). *Etre content, joyeux, heureux.* ▫Ifṛəḥ. *Il est content/heureux.* ▫Ifṛəḥ f may d as tucəm. *Il est très heureux de ce que vous lui avez donné.* Rac. fṛḥ.

frigu, **ⴼⵔⵉⴳⵓ**,
n.m. inv. *Frigo, frigidaire.* pl. id frigu. ▪syn. tasəqṛaft, tatəllajt. Rac. frg.

frirəs, **ⴼⵔⵉⵔⵙ**,
v.tr. (Conjg. 16). *Etre tout neuf, non entamé, vierge, frais.* Rac. frs$_5$.

fərkəs, **ⴼⵔⴽⵙ**,
v.intr. (Conjg. 25). *S'habiller coquettement.* ▫Tfərkəs Cila. *Chila s'est faite belle / s'est habillée coquettement.* Rac. frks.

fərkət, **ⴼⵔⴽⵜ**,
v.tr. (Conjg. 25). *Émietter, effriter, atomiser, éparpiller.* ▪v.int. *S'émietter, se désagréger, s'effriter.* ▫Tfərkt ayṛum nnəs. *Elle a émietté son pain.* ▫Ifərkt uɣṛum nnəs. *Son pain s'est émietté.* Rac. frkt.

fṛəm, **ⴼⵕⵎ**,
v.tr. (Conjg. 35). *Edenter.* ▪v.intr. *Être édenté.* ▫Ifəṛm as dd aɣmasən nnəs. *Il lui a arraché ses dents. Il l'a édenté.* ▫Ifṛəm! *Il est édenté! Il a perdu ses dents!* Rac. fṛm.

frən, **ⴼⵔⵏ**,
v.tr. (Conjg. 35). *Trier, sélectionner, édenter, écosser.* ▪v.intr. *Être trié, sélectionné.* ▫Tuɣ ifərrn iməndi. *Il triait le blé.* ▫Tuɣ ifərrn ibawən. *Il écossait les fèves.* ▫Qawqaw ifərnən! *Cacahuètes décortiquées.* ▫Ifrən! *Il est extra!* Rac. frn$_1$.

fṛənk, **ⴼⵕⵏⴽ**,
n.m. (ф-, ф-, ф-). *Franc* (terme utilisé à l'époque coloniale XX°siècle au sens de *"franc".* Toutefois, il reste toujours en usage mais dans le sens de *"centime"*). ▫Ul iɛlim ula d fṛank. *Il n'a même pas un sou.* ▫Day d fṛank uɣmil. Littrl. (Ce n'est qu'un franc rouillé.) *C'est un vaurien.* pl. id fṛənk.

fṛəq, **ⴼⵕⵇ**,
v.tr. (Conjg. 35). *Séparer, donner la monnaie.* ▫Fṛəqn ax wussan. *Le temps nous a séparé.* ▫Ifəṛq as mya ḍuṛu. *Il lui a donné la monnaie pour un billet de cent doro.* Rac. fṛq.

fərr, **ⴼⵔⵔ**,
interj. imitant le bruit d'un vol. Rac. fr$_4$.

fərrəd, **ⴼⵔⵔⴷ**,
v.tr. ind. (Conjg. 25). *Pâturer, manger des côtés de la bouche.* ▫Llan ttfərrdən iləɣman i Taɣit. *Les dromadaires pâturent à Taghit.* ▫Mar təttfərrdəd ikk

ɣəss ? *Pourquoi manges-tu / ronges-tu l'os (des côtés de la bouche) ?* ▪syn. ksa. Rac. frd$_2$.

fəṛṛəj$_1$, **ⴼⵕⵕⵊ**,
v.tr. ind. (Conjg. 25). *Regarder un spectacle ou une scène, contempler.* ▪Fig. *Rester dans l'expectative, ne rien faire.* ▫Tuɣ ttfəṛṛjx i tɣardəmt d ubuṛəxṣ ttmənɣan. *Je regardais la scène du scorpion et du papillon qui se battaient.* Rac. fṛj$_1$.

fəṛṛəj$_2$, **ⴼⵕⵕⵊ**,
v.intr. (Conjg. 25). *Délivrer, racheter, expier. (termes religieux).* ▫Ifəṛṛəj xfəs ṛəbbi. *Le Dieu l'a délivré.* ▫Fəṛṛəj xfi! *Délivre-moi! Fais-moi plaisir!* Rac. fṛj$_2$.

fəṛṛəq, **ⴼⵕⵕⵇ**,
v.tr. (Conjg. 25). *Distribuer.* ▫Fəṛṛq asn aysum! *Partage la viande pour eux!* ▫Fəṛṛəqn ax dd aɣṛum. *Ils nous ont distribué du pain.* ▪syn. bḍa. Rac. fṛq.

fərru, **ⴼⵔⵔⵓ**,
n.m. inv. *Solution, résolution.* pl. id fərru. Rac. fr$_5$.

fərrəz, **ⴼⵔⵔⵣ**,
v.tr. (Conjg. 25). *Distinguer, différencier, déceler, bien articuler.* ▫Tfərrzəd cṛa ? *Arrives-tu à distinguer quelque chose ?* Rac. frz.

fərsəl, **ⴼⵔⵙⵍ**,
v.tr. (Conjg. 25). *Se craqueler.* ▫Tfərsəl tmurt, frəsln iḍaṛən n yiwdan. *La terre s'est craquelé, les pieds des gens se sont gercés.* Rac. frsl.

fərsən, **ⴼⵔⵙⵏ**,
v.tr. ind. (Conjg. 25). *Exceller, maîtriser, briller, avoir le doigté.* ▫Ifərsn i tsuki. *Il excelle dans la construction / maçonnerie.* Rac. frsn.

fəṛṭəḥ, **ⴼⵕⵟⵃ**,
v.tr. (Conjg. 25). *Aplatir.* ▪v.tr. *S'aplatir.* ▫Tfəṛṭəḥ tmurt! *La terre s'est aplatie.* ▫Ifəṛṭəḥ tamurt. *Il a aplati la terre.* Rac. fṛṭḥ.

fəṛṭəṣ, **ⴼⵕⵟⵚ**,
v.tr. (Conjg. 25). *Talocher, lisser.* ▫Təfṛəṭṣd ayn n tmasəxt niɣ ulɛad ? *As-tu taloché ce mur ou pas encore ?* Rac. fṛṭṣ.

frurəs, **ⴼⵔⵓⵔⵙ**,
v.intr. (Conjg. 12). *Etre prolifique, tomber, être édenté, chuter, se détacher.* Rac. frs$_3$.

fṛuṛəy, **ⴼⵕⵓⵕⵢ**,
v.intr. (Conjg. 12). *S'effriter, s'égrener, s'émietter, se réduire en poudre.* ▫Ifṛuṛy iməndi. *Le blé s'est réduit en poudre.* ▫Fṛuṛyən wussan nnəc. *Tes jours sont passés. C'est fini pour toi.* Rac. fr$_1$.

fṛəx, **ⴼⵕⵅ**,
v.intr. (Conjg. 35). *S'éclore (oiseaux).* ▫Fṛəxn itbirən nwəm. *Vos pigeons se sont éclos.* ▫Təfṛəx tmuṛɣi. *Les criquets se sont multiplié / reproduits.* Rac. fṛx.

frəy, **ⴼⵔⵢ**,
v.tr. (Conjg. 35). *Limiter, borner, démarquer, marquer une frontière.* ▪v.intr. *Etre limité, avoir une frontière.* ▫Ifəry iyyər nnəs. *Il a borné son jardin (avec des épines ou du fil barbelé).* ▫Usən d iṛumyən frəyn aɣ timuṛa nnəɣ. *Les Européens sont arrivés et ont crée des frontières dans nos territoires.* Rac. fry$_2$.

fṛəɛ, **ⴼⵕⵄ**,
v.tr. (Conjg. 35). *Défoncer, battre.* ▪v.intr. *Se libérer.* ▫Ifṛəɛ tafləwt. *Il a défoncé la porte.* ▫Ifṛəɛ d yiɣẓəṛ. *La rivière est en crue. La digue a cédé.* ▫Təfṛəɛd iyi. *Tu m'as battu. Je n'ai plus rien à ajouter.* Rac. fṛɛ.

fərɛun, **ⴼⵔⵄⵓⵏ**,
n.m. inv. *Despote, pharaon.* pl. id fərɛun. Rac. frɛn.

fṛəɣ, **ⴼⵕⵖ**,
v.intr. (Conjg. 35). *S'incliner, dévier, se déformer.* ▫Təfṛəɣ tmasəxt. *Le mur est incliné.* ▫Ifəṛɣ ubrid. *La route est tortueuse.* ▫Ifṛəɣ mmic. *Ton fils est marginal.* ▫Ifṛəɣ l waɛṛabən. *Il s'est engagé auprès des Arabes. Il sympathise avec les Arabes. Il tend vers les Arabes. Il est pro-arabe.* ▫Fṛəɣ d ufusəy! *Tu tournes à droite.* Rac. fṛɣ.

fsa, **ⴼⵙⴰ**,
v.tr. (Conjg. 48). *Carder, feutrer.* ▪v.intr. *Être cardé.* ▫Təfsa taḍuft. *Elle a cardé la laine.* ▫Təfsa tjəllabəyt nnəs. *Sa djellaba a feutré. La laine de sa djellaba est cardée. Sa djellaba est abîmée.* ▫Ifsan. *Ouaté.* Rac. fs$_2$.

fsər, **ⴼⵙⵔ**,
v.tr. (Conjg. 35). *Étaler, exposer, étendre, déployer.* ▪v.intr. *Se diffuser, s'exposer.* ▫Ifsər tiyni i tmurt. *Il a étalé les dattes par terre.* ▫Ifəsr ajəṛḍal nnəs ammn ad iqqaṛ. *Il a étalé son pantalon pour qu'il sèche.* ▫Təfsər tfuyt. *Le soleil est diffusé.* ▫Ifəsr iman nnəs i tfuyt. *Il s'est exposé au soleil.* Rac. fsr.

fsəs, **ⴼⵙⵙ**, [fəss] ou [fsəs].
v.intr. (Conjg. 27). *S'alléger, être léger ou rapide.* ▫Ifəss uɣṛum. *Le pain est léger.* ▫Xsəɣ day amənsi ifəssən. *Je ne veux qu'un dîner léger.* ▫Tfəss tyuri nnəc. *Ta marche est rapide.* Rac. fs$_8$.

fəssa, **ⴼⵙⵙⴰ**,
n.f. inv. *Main.* (langage enfantin). ▫Bəḥḥa bla fəssa. Littrl. (Bouche sans main). expression qui signifie : *parler sans agir.* Rac. fs$_3$.

fsəy, **ⴼⵙⵢ**,
v.intr. (Conjg. 35). *Fondre, se liquéfier.* ▫Tlussi d udfəl fəsyən. *Le beurre et la neige ont fondu.* ▫Nəfsəy! *Nous avons honte!* Rac. fsy.

fta, **ⴼⵜⴰ**,
v.tr. (Conjg. 48). *Prononcer un décret religieux, une fatwa.* Rac. ft$_1$.

ftəc, **ⴼⵜⵛ**,
v.tr. (Conjg. 35). *Dévisser, détacher, démonter, dénouer, découdre, dérouler, dégrafer, défaire, délacer, desserrer, vider, délivrer.* ▪v.intr. *Se dévisser, se détacher, se démonter, se dénouer, se découdre, se dérouler, se dégrafer, se défaire, se délacer, se desserrer, se vider, se délivrer.* ▫Ftəc tasəbbalt! *Détache le robinet!* ▫Iftəc tinəlli. *Il a dénoué la ficelle.* ▫Iftəc icərwas. *Il a ouvert les nœuds. Il dénoue.* ▫Ifətc ul nnəs. *Il s'est défoulé. Il s'est confessé. Il s'est débarrassé du secret.* ▫Təftc ajəṛḍal n mmis. *Elle a défait / décousu le pantalon de son fils.* ▫Təftəc tissast nnəc ? *Est-ce que ton attache s'est desserrée ?* ▫Iftəc tamḍəlt n idjən n urgaz. *Il a ouvert la tombe d'un homme.* Rac. ftc$_1$.

fətcəq, **ⴼⵜⵛⵇ**,
v.intr. (Conjg. 25). *Être en forme de motte (en parlant du sol).* ▪v.tr. *Rendre un sol en forme de motte.* ▫Tfətcəq tmurt n iyyər nnəc! *La terre de ton jardin est en forme de mottes.* ▫Ifətcəq tamurt nnəs. *Il a rendu la terre de son jardin en forme de mottes.* Rac. ftcq.

ftəl, **ⴼⵜⵍ**,
v.tr. (Conjg. 35). *Beurrer.* ▪v.intr. *Être beurré.* Dans le langage jeune il peut signifier *gentil, sympathique, chouette.* ▫Tfətld utcu nnəc s tlussi! *Tu as beurré ton couscous avec du beurre!* ▫Təftəl tiddart nwəm! *Votre maison est très belle.* ▫Iftl umddukəl nwəm! *Votre ami est sympa!* ▫Iftəl! *C'est chouette. / Il est marrant!* ▫Ifəttl al ikkar ikk mi. *Il beurre et met dans sa bouche.* Expression qui signifie *Il parle sagement.* Rac. ftl$_1$.

fəttsu, **ⴼⵜⵜⵙⵓ**,
n.m. inv. *Cardage, feutrage, opération par laquelle on détache la laine pour la nettoyer des impuretés.* pl. id fəttsu. Rac. fs$_2$.

ftutəc, **ⴼⵜⵓⵜⵛ**,
v.intr. (Conjg. 12). *S'éparpiller, se décomposer, se détacher, se désagréger.* Rac. ftc$_1$.

ftəx, **ⴼⵜⵅ**,
v.intr. (Conjg. 35). *Écraser, casser.* ▫Iftəx taməllalt. Il a cassé un œuf. Rac. ftx.

fubəṛ, **ⴼⵓⴱⵕ**,
v.tr. ind. (Conjg. 12). *Donner gratuitement.* ▫Ifubəṛ xəfnəɣ acəffay. *Il nous a donné gratuitement du lait.* Rac. fbṛ.

fubṛayəṛ, **ⴼⵓⴱⵕⴰⵢⵕ**,
n.m. inv. *Février.* On dit également yəbṛayəṛ ou yəbṛayuṛ. pl. id fubṛayəṛ. Rac. fbṛyṛ.

fuc, **ⴼⵓⵛ**,
v.intr. (Conjg. 19). *Se vanter, se pavaner, s'enorgueillir, se gonfler d'orgueil.* voir aussi bəxxəx, cməx, cix, jɣa, fəyyəc, nəffəx, ffəndəg, ɛəffəṛ. Rac. fc$_3$.

fud, **ⴼⵓⴷ**,
n.m. (ф-, u-, ф-). *Genou, nœud (de plantes).* ▫Timẓin teggent / tekkent fud. *L'orge est bonne pour la santé. L'orge est nutritive.* pl. ifaddən (i-, i-, ф-) / ifuddan (i-, i-, ф-). Rac. fd$_2$.

fuffu, **ⴼⵓⴼⴼⵓ**,
n.f. inv. *Feu.* (langage enfantin). Ce mot dérive de : afu *(feu).* Rac. f$_2$.

fufəqqus, **ⴼⵓⴼⵇⵇⵓⵙ**,
n.m. inv. Façon expressive de dire bufəqqus. ▫Fufəqqus ɣaṛaṣ, Façon expressive de dire bufəqqus ɣaṛaṣ. pl. id fufəqqus. voir bufəqqus.

fufuḥ, **ⴼⵓⴼⵓⵃ**,
n.m. et adv. *Un peu.* (langage enfantin). Ce mot dérive de afuḥ. ▫Cci yi fufuḥ! *Donne-moi un peu!* Rac. fḥ.

fuḥ, **ⴼⵓⵃ**,
v.intr. (Conjg. 19). *Puer, empester.* ▪v.tr. *Sentir.* ▫Fuḥən iḍaṛən nnəc. *Tes pieds puent.* ▫Fuḥɣ i tnəwwact. *J'ai senti la fleur.* ▫Illa ifuḥ ikk qaṛiḍən. *Il pressent l'argent.* ▫Ifuḥ ikk man nnəs. *Il se prend pour quelqu'un.* ▫Ifuḥ i tidday nnəs. Littrl. (Il a senti ses aisselles). *Il se prend pour un grand.* ▫Ifuḥ dic fləyyu. *Tu sens le fluor.* Rac. fḥ.

fullus, **ⴼⵓⵍⵍⵓⵙ**,
n.m. (ф-, u-, ф-). *Poussin.* pl. ifullusən (i-, i-, ф-). dim. tfullust (t-, t-), pl. tifullusin (ti-, t-). ▪syn. acciw. Rac. fls.

funasa, **ⴼⵓⵏⴰⵙⴰ**,
n.f. inv. *Bœuf, vache.* (langage enfantin). Rac. fns.

fundu, **ⴼⵓⵏⴷⵓ**,
n.m. et adj. (ф-, u-, ф-). *Nez écrasé ou personne ayant un nez écrasé.* pl. ifunda (i-, i-, ф-), f. tfundutt (t-, t-), pl. tifunda (ti-, t-). voir aussi afənnic. Rac. fnd$_2$.

funzər, **ⴼⵓⵏⵣⵔ**,
n.m. (ф-, u-, ф-). *Nez.* ▫Funzər n uḍaṛ. *Tibia.* ▪Prov. Wikk ul nəɛlim funzər iyy-i s uluḍ! *Qui n'a pas de nez (fierté) qu'il le fasse avec de la boue!* Il faut garder sa fierté malgré tout. pl. ifunəzritən (i-, i-, ф-). voir aussi anzarən, taqfift. Rac. nzr.

fuq, **ⴼⵓⵇ**,
v.intr. (Conjg. 19). *Etre déclaré comme cheval Afuqəy dans le jeu tiddatt.* voir tiddatt. Rac. fq$_1$.

fuṛa, **ⴼⵓⵕⴰ**,

v.tr. (Conjg. 53). *User.* ▪v.intr. *S'user.* Rac. fṛ$_4$.

furda, ⴼⵓⵔⴷⴰ,
v.tr. (Conjg. 53). *Pilonner.* Rac. frd$_1$.

fuṛmula, ⴼⵓⵕⵎⵓⵍⴰ,
v.intr. (Conjg. 53). *Formoler.* Rac. fṛml.

fus, ⴼⵓⵙ,
n.m. (ф-, u-, ф-). *Main, accotoir, anse, poignet.* ▫Itcu dis fus bla tarda. Littrl. (Il a mangé en lui la main sans lavage). *S'immiscer des affaires de quelqu'un sans lui accorder d'importance.* ▫Ṭṭəf fus nnəc! *Arrête!* ▫Ṭṭəf dis fus. *Dépanner avec quelque chose.* ▫Iṭṭəf fus i yumas. *Il a tenu la main de son frère.* ▫Iṭṭəf fus i Fṛanṣa. *Il vit en France en attendant une bonne situation ou un autre lieu.* ▫Itc it ufus nnəs. *Sa main la démange.* ▫Iyyu dis fus nnəs. *Il s'y intéresse.* ▫Iqqn ufus nnəs. *Sa main est fermée. Il est avare.* ▫S ufus. *Manuellement.* ▫N ufus. *Fait-main.* ▫S ufus niɣ s uməṛwaṣ. Littrl. (Avec la main ou avec le crédit). *A cor et à cri.* ▫Yisi fus nnəs. *Il s'est retiré.* ▫Iẓwa ufus nnəs ukk call. Littrl. (Sa main est partie dans le sable). = *Il a tout perdu. Tous ses efforts sont en vain.* ▫D afsas n ufus. Se dit d'une personne qui réagit avant même de comprendre. ▫Aɣṛum n ufus. Pain fait à la maison par opposition au pain fait dans les boulangeries. ▫Fus n təqbuct. *La main de la marmite(l'once).* ▫Yuḥl ufus, təṛṛəẓ tadawt. *La main est fatiguée, le dos est cassé. Se dit d'une forte fatigue ou d'un épuisement total.* ▫Illa ufus i tma yu. *Ce lieu n'est pas vierge. Il est fréquenté.* ▫Irr as fus. *Il lui tient tête. Il lui a rendu le coup.* ▫Iffɣ as fus udis nnəs. *Son ventre le dépasse. Il ne maîtrise pas son ventre. Il est très gourmand.* ▫Iyur s ifassən d iḍaṛən. Littrl. (Il a marché avec les mains et les pieds). *Il a marché à quatre.* ▫Man fus illan s ujənna ? *A qui est la main qui est en haut ?* Nom d'un jeu de bas âge où un joueur se penche à même la terre et ses amis posent leurs mains sur son dos et lui demandent de deviner à qui est la main qui est en haut des autres. S'il reconnaît, il se lève et celui qui avait sa main en haut le remplace. ▪Rq. Pour exprimer son emportement, une personne peut dire fuɣ au lieu de fus et ifaɣɣən au lieu de ifassən. pl. ifassən (i-, i-, ф-). dim. tfassatt (t-, t-), pl. tifassatin (ti-, t-). Dans le langage enfantin, on utilise la forme fəssa. Rac. fs$_3$.

futa, ⴼⵓⵜⴰ,
v.intr. (Conjg. 53). *Etre foutu, usé, érodé.* Rac. ft.

fuɣ, ⴼⵓⵖ,
n.m. (ф-, u-, ф-). *Main (avec* emportement de celui qui parle). voir fus. pl. ifaɣɣən (i-, i-, ф-). Rac. fs$_3$.

fəwwəl, ⴼⵡⵡⵍ,
v.tr. (Conjg. 25). *Commencer, entamer.* ▫Ifəwwəl xfi. *Il a commencé par moi.* Rac. fl$_3$.

fəwwər, ⴼⵡⵡⵔ,
v.tr./intr. (Conjg. 25). *Fumer, boucaner, s'évaporer.* ▫Illa ittfəwwər wutcu nnəm. *Ton couscous fume.* ▫Llan ttfəwwrən waman. *L'eau s'évapore.* ▫Fəwwr utcu! *Laisse le couscous fumer!* voir aussi ṛakk^{w}a. Rac. fwr.

fəwwət, ⴼⵡⵡⵜ,
v.tr. ind. (Conjg. 25). *Ausculter, visiter, accompagner.* ▪v.intr. *Vivre, voir, souffrir.* ▫Ifəwwət xəfs uṭbib. *Le médecin l'a ausculté.* ▫Ittfəwwət aɣṛum nnəs s watay. *Il accompagne son pain avec du thé.* Rac. fwt.

fəyyəc, ⴼⵢⵢⵛ,
v.intr. (Conjg. 25). *Bomber, s'élever.* ▫Təllid təttfəyycəd xəfnəɣ. *Tu te pavanes devant nous.* voir aussi bəxxəx, cməx, cix, jɣa, nəffəx, fuc, ffəndəg, εəffəṛ. Rac. fc$_3$.

fəyyəy, ⴼⵢⵢⵓⵢ,
n.m. U fəyyəy *Figuiguien, Figuigui.* pl. At ufəyyəy, f. tufəyyəyt, pl. tifəyyiyin. Au féminin, il ne signifie pas "*parler de Figuig*" qui est dit localement "Tmazight" tout court.

fəẓẓəg, ⴼⵥⵥⴳ,
v.tr. (Conjg. 25). *Faire sortir le liquide ou le jus de quelque chose par pression, pétrir, presser une pâte.* ▪Fig. *Etreindre, écraser.* ▪v.intr. *Etre très fatigué / épuisé.* ▫A tfəẓẓəgd aḍɣaɣ u t təttfəẓẓgəd. *Tu arrives à presser un caillou et tu n'arriveras pas à le presser. / Tu ne pourras rien tirer de lui.* Se dit pour montrer à quel point une personne est avare. voir aussi ddi$_1$, ddəd, dḥəs, ṛməṣ, ṛṛəẓ, ṛṭəx, ẓəḍ. Rac. fẓg.

fəεεəl, ⴼⵄⵄⵍ,
v.intr. (Conjg. 25). *Déserter, sécher les cours, s'absenter (jargon scolaire).* Rac. fεl.

fɣəl, ⴼⵖⵍ,
v.intr. (Conjg. 35). *S'affoler, déraisonner, être fou.* ▫Ifəɣl i Ddzayər. *Il est devenu fou en Algérie.* ▫Ifɣəl f umlul. *Il adore le melon. Il raffole du melon.* ▫Cəkk təllid tfəɣləd! *Toi, tu es fou!* Rac. fɣl$_1$.

fəɣlu, ⴼⵖⵍⵓ,
n.m. inv. *Testicule(terme poli).* pl. id fəɣlu. ▪syn. awənnaṛ. ▪syn. rég. imənyaṛən, iwəlḍan. Rac. fɣl$_1$.

G - ⴳ

gabəṛ, **ⴳⴰⴱⵕ**,
v.tr. (Conjg. 33). *Épier, espionner, guetter.* ▫Tuɣ ittgabaṛ iyi. *Il me guettait.* Rac. gbṛ.

gaḍər, **ⴳⴰⴹⵕ**,
n.m. (ф-, u-, ф-). *Tige, pousse.* pl. iguḍar (i-, i-, ф-). Rac. gḍr₁.

gaga₁, **ⴳⴰⴳⴰ**,
v.intr. (Conjg. 52). *Caqueter.* Rac. g₃.

gaga₂, **ⴳⴰⴳⴰ**,
n.f. inv. *La rigole, le canal* (langage enfantin). Rac. rg.

gagu, **ⴳⴰⴳⵓ**,
n.m. (ф-, u-, ф-). *Untel, Monsieur Machin, quidam.* pl. igagutən (i-, i-, ф-), f. tgagutt (t-, t-), pl. tigagutin (ti-, t-). Rac. g₄.

gakka, **ⴳⴰⴽⴽⴰ**,
n.m. inv. *Jouet, joujou.* pl. id gakka. dim. tgakkatt (t-, t-), pl. tigakkatin (ti-, t-). Tgakkatt, signifie aussi : *Défaite cuisante.* Rac. g₅.

gam, **ⴳⴰⵎ**,
v.intr. (Conjg. 19). *Être en chaleur ou en rut.* Rac. gm₂.

ganga, **ⴳⴰⵏⴳⴰ**,
n.m. inv. *Tambour de taille moyenne (surtout celui utilisé par les groupes de musique gnaoua).* ▪Fig. *Personne stupide.* ▫Aw d ganga! *On dirait ganga!* expression qui signifie *Comme c'est bête!* pl. id ganga. Rac. gng.

gaṛa, **ⴳⴰⵕⴰ**,
v.tr. (Conjg. 52). *Garer, stationner.* ▫Gaṛat ɣəl din. *Stationnez par-là!* Rac. gṛ.

gaṛḍa, **ⴳⴰⵕⴹⴰ**,
v.intr. (Conjg. 52). *Garder, se protéger (terme utilisé dans les arts martiaux).* Rac. gṛḍ.

garru, **ⴳⴰⵔⵔⵓ**,
n.m. inv. *Cigarette.* pl. id garru. Rac. gr₅.

gaṭəε, **ⴳⴰⵟⵄ**,
v.tr.ind. (Conjg. 33). *Reprocher, critiquer sévèrement.* ▫Iclu ittgaṭaε i yumas. *Il a passé la journée à critiquer son frère.* ▪syn. nbəl, naka. Rac. gṭε.

gatu, **ⴳⴰⵜⵓ**,
n.m. inv. *Gâteau* (langage enfantin). Rac. gṭ₃.

gawzəy, **ⴳⴰⵡⵣⵢ**,
n.m. et adj. (ф-, u-, ф-). *Bleu-marine.* pl. igawzəyyən (i-, i-, ф-), f. tgawzəyt (t-, t-), pl. tigawzəyyin (ti-, t-). Rac. gwz.

gayyu, **ⴳⴰⵢⵢⵓ**,
n.m. (ф-, u-, ф-). *Raison.* ▫Iḍəṛn ugayyu nnəc. Littrl. (Ta raison est inversée). *Tu as perdu la tête. Tu as perdu la raison. Tu déraisonnes. Tu déconnes. Tu radotes.* pl. igayyutən (i-, i-, ф-). dim. tgayyutt (t-, t-), pl. tigayyutin (ti-, t-). voir aussi ixəf, aqəlqul, alli. Rac. gy.

gəbbəṣ, **ⴳⴱⴱⵚ**,
v.tr. (Conjg. 25). *Plâtrer.* ▪v.intr. *Etre plâtré.* On entend par assourdissement gəppəṣ. Rac. gbṣ.

gəccəḍ, **ⴳⵛⵛⴹ**,
v.tr. (Conjg. 25). voir kəccəḍ.

gḍəṛ, **ⴳⴹⵕ**,
v.tr. ind. (Conjg. 35). *Dominer.* ▫Igḍəṛ xfəc yumac. *Ton frère te domine.* Rac. gḍṛ₂.

gg, **ⴳⴳ**,
prép. voir di.

ggudəy, **ⴳⴳⵓⴷⵢ**,
v.intr. (Conjg. 11). *S'empiler, s'amonceler, s'entasser.* ▪Fig. *S'immobiliser.* On entend aussi par assourdissement kkudəy. ▫Iggudy umlul i tmurt n Igli. *Le melon est en grande quantité au pays d'Igli. Il y a des tas de melon au pays d'Igli.* Rac. gdy / ydy.

ggʷəd, **ⴳⴳⵯⴷ**,
v.intr. (Conjg. 36). *Avoir peur, craindre.* ▫Iggʷəd i tucərḍa. *Il craint le vol.* ▫Iggʷəd xfi! *Il s'inquiète pour moi.* ▫Iggʷd i-dd. *Il me craint.* ▫Iggʷd i laẓ. *Il craint la famine.* ▫Ggʷədɣ ac. *J'ai peur de toi.* On entend par assourdissement kkʷəd. Rac. wd₂.

ggəɛgəɛ, **ⴳⴳⵄⴳⵄ**,
v.intr. (Conjg. 03). *Se bloquer, s'immobiliser.* On entend aussi par assourdissement kkəɛgəɛ. ▫Mar din iggəɛgəɛ ? *Pourquoi s'est-il immobilisé la-bas ?* On entend par assourdissement kkəɛgəɛ. Rac. gɛ.

ghəḷ, **ⴳΦИ**,
v.intr. (Conjg. 35). *Manger à satiété.* Rac. ghḷ.

ghəm, **ⴳΦⵎ**,
v.intr. (Conjg. 35). *Être gras (se dit uniquement des aliments).* ▫Ighəm uměnsi nnəm. *Ton dîner est gras.* ▫Ighəm uysum nwəm. *Votre viande est très grasse.* Rac. ghm.

gid, **ⴳΣΛ**,
voir agid.

gidər, **ⴳΣΛO**,
n.m. (ф-, u-, ф-). *Chrysalide, aigle.* pl. igidar (i-, i-, ф-). Rac. gdr$_{1}$.

gina, **ⴳΣIⴰ**,
v.tr. ind. (Conjg. 53). *S'accrocher à, suivre, racoler, flâner. (langage adolescent).* ▫Igina i yumas. *Il s'accroche à son frère. Il ne lâche pas son frère.* Rac. gn$_{2}$.

git-git, **ⴳΣ+ ⴳΣ+**,
interj. dite aux poules pour les appeler. Rac. gt$_{2}$.

gəjgəj, **ⴳⵊⴳⵊ**,
v.intr. (Conjg. 25). *Déménager.* ▪v.tr. *Ramasser, exclure.* ▫Igəjgəj ssya. *Il a déménagé d'ici.* ▫Gəjgəjn i Bitti. *Ils ont renvoyé Bitti.* Rac. gj$_{2}$.

gəjjəḍ, **ⴳⵊⵊE**,
v.tr. (Conjg. 25). *Piller, dévaster, ravager, dénuder.* ▪Rq. On dit aussi kəccəḍ. Rac. gjḍ / kcḍ.

gəjjəm, **ⴳⵊⵊⵎ**,
v.tr. (Conjg. 25). *Tenir par le cou, étrangler.* ▫Igəjjm iyi ubulusəy i Kaẓa. *Un policier m'a tenu par le cou à Casa.* Rac. gjm.

gəlfəḍ, **ⴳИⴼE**,
v.intr. (Conjg. 25). *S'ériger, se lever.* Rac. glfḍ.

gəlgəl, **ⴳИⴳИ**,
v.tr. (Conjg. 25). *Tasser.* ▪v.intr. *Etre tassé.* voir aussi bənkəl, kəbbəs, dbəz, dəkkəs, gəlləs, sfəy, ssfəy, tcaṛ. Rac. ql$_{6}$.

gəlləs, **ⴳИИΘ**,
v.tr. (Conjg. 25). *Remplir totalement.* ▪v.intr. *Être totalement rempli.* voir aussi bənkəl, kəbbəs, dbəz, dəkkəs, sfəy, ssfəy, tcaṛ, gəlgəl. Rac. gls.

gəlləẓ, **ⴳИИЖ**,
v.tr. (Conjg. 25). *Engraisser.* ▪v.intr. *Grossir.* ▪syn. ḍnəy. Rac. glẓ.

glu-glu, **ⴳИ8 ⴳИ8**,
interj. dite aux poules pour les inciter à boire. Rac. gl$_{5}$.

gm, **ⴳⵎ**,
affixe signifiant : *Croissance.* ▫Abrəgməy. *De grande croissance.* Rac. gm$_{1}$/ym$_{4}$.

gəmbəḷ, **ⴳⵎΘИ**,
v.tr. (Conjg. 25). *Charger, saturer.* ▪v.intr. *Etre chargé ou saturé.* Rac. gmbḷ.

gəmməd, **ⴳⵎⵎΛ**,
v.tr. ind. (Conjg. 25). *Guetter, surveiller, garder, être à l'affût.* ▫Igəmmd i yumas. *Il a guetté son frère.* ▪syn. gabəṛ, ɛəss. Rac. gmd.

gəmmun, **ⴳⵎⵎ8I**,
n.m. inv. *Parcelle, soles, plate-bande, carré de terrain, unité de mesure de terrain correspondant à 13 / 1 mètres.* ▪Rq. Cette forme du mot "ayəmmun" ne s'utilise qu'après un numéral. ▫Məlyun gəmmun. *Un million de parcelles.* voir ayəmmun. Rac. ymn$_{1}$.

gəngən$_{1}$, **ⴳIⴳI**,
v.intr. (Conjg. 25). *Bégayer.* ▪syn. təwtəw. Rac. gn$_{4}$.

gəngən$_{2}$, **ⴳIⴳI**,
n.m. (ф-, ф-, ф-). *Bègue, bégayeur.* pl. id gəngən. ▪syn. atəwtaw. Rac. gn$_{4}$.

gəppəṣ, **ⴳΘΘƠ**,
v.tr. voir gəbbəṣ.

gṛam, **ⴳQⴰⵎ**,
n.m. inv. *Gramme.* ▪Fig. *Très petite quantité.* pl. id gṛam. Rac. gṛm$_{2}$.

gərbi, **ⴳOΘΣ**,
n.m. inv. *Carotide.* ▫Aẓwəṛ n gərbi. *Veine carotide.* pl. id gərbi. Rac. grb$_{1}$.

gərbəɛ, **ⴳOΘⵄ**,
v.tr. (Conjg. 25). *Vomir, dégorger (rendre tout ce qu'on a mangé ou bu en un coup).* ▪syn. rr, ɣṛəm. Rac. grbɛ.

gəṛḍəf, **ⴳQEⴼ**,
v.tr. (Conjg. 25). *Se mettre au garde-à-vous.* Rac. gṛḍf.

gərdəɛ, **ⴳOΛⵄ**,
v.tr. (Conjg. 25). *Boire à longs traits, manger avec plaisir, faire bombance.* Rac. grdɛ.

gərgəb, **ⴳOⴳΘ**,
v.tr. (Conjg. 25). *Ingurgiter, absorber, avaler.* ▪v.intr. *Souffrir, supporter.* ▫Igrəgb aman. *Il a ingurgité l'eau.* ▫Igrəgb i tmurt n middən. *Il a souffert à l'étranger.* Rac. grgb.

gərgər, **ⴳOⴳO**,

v.intr. (Conjg. 25). *Souffrir, endurer.* Rac. gr$_3$.

grəḥ, ⴳⵔⵃ,
v.intr. (Conjg. 35). *Mûrir, aboutir, réussir.* ▫Ul tgərḥəd! *(prière) Que n'arrives-tu!* Rac. grḥ.

gṛəm, ⴳⵕⵎ,
v.intr. (Conjg. 35). *Être gourmand, avoir l'appétit.* Rac. gṛm$_1$.

gərraba, ⴳⵔⵔⴰⴱⴰ,
n.f. inv. *Fête.* (Nommée aussi lɛunṣəṛt). Se célèbre le sept juillet (julien). Il y a deux Guerraba : Gərraba Taməqqṛant et Gərraba Taməẓẓyant (Grande Guerraba et Petite Guerraba). La petite est fêtée le six juillet. Tout le monde s'amuse à lancer de l'eau aux passants. voir Annexes / gərraba. pl. id gərraba. Rac. grb$_2$.

gərrəb, ⴳⵔⵔⴱ,
v.tr. (Conjg. 25). *Mouiller, tremper.* voir aussi ssərcəm, slummət, ssinəy, ṛəɣɣən. Rac. grb$_2$.

gərrəc, ⴳⵔⵔⵛ,
v.tr. (Conjg. 25). *Remplir les creux et les vides (maçonnerie), jointoyer.* Rac. grc.

gərrəd, ⴳⵔⵔⴷ,
v.intr. (Conjg. 25). voir kərrəd.

gərrəf, ⴳⵔⵔⴼ,
v.intr. (Conjg. 25). *Faire ou être en grève.* Rac. grf.

gəṛṛəf, ⴳⵕⵕⴼ,
v.intr. (Conjg. 25). *Être trop sale, crasseux.* Rac. gṛf.

gəṛṛəṣ, ⴳⵕⵕⵚ,
v.tr. (Conjg. 25). *Façonner le pain sous des formes rondes.* ▪v.intr. *Etre façonné sous une forme ronde.* Rac. gṛṣ$_1$.

gərrəz, ⴳⵔⵔⵣ,
v.intr. (Conjg. 25). *Faire beau, être beau.* Rac. grz$_1$.

gərrəɛ, ⴳⵔⵔⵄ,
v.intr. (Conjg. 25). *Roter, éructer.* ▪v.tr. *En avoir assez.* Rac. grɛ.

gəṛṣən, ⴳⵕⵚⵏ,
v.tr. ind. (Conjg. 25). *Travailler gratuitement, exécuter une corvée.* ▫Ul ttgəṛṣn i middən! *Ne travaille pas gratuitement chez les gens! Ne te comporte pas en esclave des gens!* Rac. gṛṣn.

gərzi, ⴳⵔⵣⵉ,
n.m. inv. pl. id gərzi. voir agərzi. Rac. grz$_3$.

gṣəṛ, ⴳⵚⵕ,
v.intr. (Conjg. 35). *Échouer, faire faillite.* ▫Mar tgəṣṛəd ? *Pourquoi as-tu fait faillite ?* ▫Igṣəṛ i tazzla nnəs. *Il a échoué dans son travail.* Rac. gṣṛ.

gəṣṣ, ⴳⵚⵚ,
v.tr. (Conjg. 37). *Caresser.* ▪syn. sləf. Rac. gṣ.

gəṭṭ, ⴳⵟⵟ,
interj. *imitant le bruit d'une poule.* Rac. gṭ$_1$.

gəṭṭəb, ⴳⵟⵟⴱ,
v.intr. (Conjg. 25). *Être vigilant, s'ériger, se dresser, s'alerter.* Rac. gṭb.

gudu, ⴳⵓⴷⵓ,
n.m. (ф-, u-, ф-). *Fumier.* pl. iguda (i-, i-, ф-). ▪syn. ləɣbaṛ, lkuṛfi. Rac. gd$_2$.

gukku, ⴳⵓⴽⴽⵓ,
n.m. inv. *Oeil.* (langage enfantin). Zzam gukku! *Ouvre les yeux!* ▪Rq. On dit également kukku et quqqu. Rac. zlɛq.

gula, ⴳⵓⵍⴰ,
n.m. (ф-, u-, ф-). *Fils de l'époux ou de l'épouse, beau-fils.* pl. igula (i-, i-, ф-), f. tgulat (t-, t-), pl. tigula (ti-, t-). Mot très rarement utilisé. ▪syn. aṛbib. Rac. gl$_2$.

gurgur, ⴳⵓⵔⴳⵓⵔ,
n.m. (ф-, u-, ф-). *Jabot (des oiseaux).* ▪Fig. *Gosier.* ▪Prov. Aɛla u-lli d gurgur may xəf da nəggur (nəkkur) ? *Si ce n'était pas le "gosier" pourquoi courrons-nous ici ?* Si ce n'est pas pour vivre pourquoi travaillons-nous ? pl. igurgurən (i-, i-, ф-). Rac. gr$_4$.

gutt, ⴳⵓⵜⵜ,
interj. *Me voilà, hé.* dite aux bébés uniquement. Rac. zlɛq.

gwəy, ⴳⵡⵢ,
v.tr. (Conjg. 35). *Décevoir* ▫Tgəwyd iyi! *Tu m'as déçu!* Rac. gwy.

gəwwəd, ⴳⵡⵡⴷ,
v.tr. (Conjg. 25). *Traîner, tirer.* Rac. gwd.

gəyyəl, ⴳⵢⵢⵍ,
v.intr. (Conjg. 25). *Se reposer pendant la canicule, faire une sieste.* Rac. gyl.

gəẓgəẓ, ⴳⵥⴳⵥ,
v.intr. (Conjg. 25). *Être légèrement sourd, s'assourdir.* ▪syn. ṭṭuṛḍəṛ. Rac. gẓ.

gzəl, ⴳⵣⵍ,
v.tr. (Conjg. 35). *Etre résumé, réduit ou simplifié.* Rac. gzl.

gzəy, ⴳⵣⵢ,
v.tr. (Conjg. 35). *Tatouer.* Rac. gzy.

gəzzən, ⴳⵣⵣⵏ,
v.intr. (Conjg. 25). *Deviner, prévoir, pressentir.* ▪Rq. On

entend aussi kəzzən. Rac. gzn_1 / kzn_1.

gəẓẓəṛ, **ⴳⵥⵥⵕ**,
v.intr. (Conjg. 25). *Blesser, griffer, lacérer.* ▫Tgəẓẓər ayənsu nnə. *Elle s’est lacéré le visage.* ▫Qa gəẓẓrən tən iyḍan. *Les chiens les ont entièrement déchiquetés.* ▪syn. biṭəṛ. Rac. gẓṛ.

gəɛɛəd, **ⴳⵄⵄⴷ**,
v.intr. (Conjg. 25). *Se lever.* ▪v.tr. *Soulever.* ▫Igəɛɛəd ssya. *Il s'est levé d'ici.* ▫Ass u, illa igəɛɛəd. *Aujourd'hui, il va mieux.* ▫Igəɛɛəd ayən tɣunt. *Il a soulevé cette roche-là.* Rac. $gɛd_3$.

H - ⵀ

ha$_1$, **ⵀⴰ**,
prép. *Voici.* ▫Ha-y-aɣṛum! *Voici le pain!* ▫Ha i *[ha y]* cəkk mawim ? *Et toi pourquoi ? Pourquoi toi encore ?* ▫Ha cəkk, ha nətta ? Littrl. (Voilà toi! Voilà lui!). *L'affaire est entre vous deux.* ▫Ha may xəf tuɣ nəkk^{w}əd! *Voilà ce que nous craignions!* ▫Ha nəcni! Nous voilà! ▫Ha tiyti! *Voilà le problème!* ▪Rq. Ce mot sert à montrer ou présenter et marque la surprise ou l'indignation. Rac. h$_5$.

ha$_2$, **ⵀⴰ**,
adv. *Alors, donc.* ▫Ha nəffəɣ. *Nous sommes donc partis.* ▫Ha may təyyid ? *Qu'as tu fait alors ?* ▫Ha, an ul iɣis! *C'est qu'il n'aime pas!* ▫Ha mətta d nətta! *Et si c'est lui!* ▫Ha mətta ul ssinəɣ! *Et si je ne sais pas!* ▫Ha maɣər! *Pourquoi pas!* Rac. h$_6$.

ha$_3$, **ⵀⴰ**,
interj. *Ben, euh (utilisée pour chercher une fausse raison ou pour garder l'attention de celui qui nous écoute le temps de trouver le mot qui manque).* Rac. h$_7$.

hab, **ⵀⴰⴱ**,
v.intr. (Conjg. 19). *Craindre.* ▫Ihab si tufəɣt n yiḍ. *Il craint la sortie la nuit.* ▪syn. gg^{w}əd. Rac. hb$_2$.

hac, **ⵀⴰⵛ**,
interj. pour montrer, insister, mettre en valeur ou pour attirer l'attention. Ce mot s'utilise accompagné de pronom c.o.i. ▫Hac awim. *Regardez!* (se dit en parlant à masc. pl.). ▫Hac acəmt. *Regardez!* (se dit en parlant à fém. pl.). ▫Hac am! / Hamam! / Ham-ham! *Regarde!* (se dit en parlant à fém. sing.). ▫Hac ac! / Hac! *Regarde!* (se dit en parlant à m. sing.).

hakk, **ⵀⴰⴽⴽ**,
interj. exprimant un refus, une protestation, une indignation.

hala, **ⵀⴰⵍⴰ**,
n.m. inv. *Jardin.* (langage enfantin). Rac. hl$_3$.

hamam, **ⵀⴰⵎⴰⵎ**,
interj. voir hac.

ham-ham, **ⵀⴰⵎ ⵀⴰⵎ**,
interj. voir hac.

haṛa-kiri, **ⵀⴰⵕⴰ-ⴽⵉⵔⵉ**,
n.m. inv. *Hara-kiri.* pl. id haṛa-kiri. Rac. hṛkr.

haṛəj, **ⵀⴰⵕⵊ**,
v.tr. (Conjg. 33). *Rabattre, harceler, persécuter, poursuivre.* ▫Ihaṛəj tisəkkurin. *Il a rabattu des perdrix.* ▪syn. ḥəyyəḥ. Rac. hṛj.

hawhaw, **ⵀⴰⵡⵀⴰⵡ**,
interj. *imitant l'aboiement.* Rac. hw$_1$.

haww, **ⵀⴰⵡⵡ**,
interj. *imitant l'aboiement.* Rac. hw$_1$.

hay, **ⵀⴰⵢ**,
interj. pour exprimer une admiration, un hommage. Rac. hy$_1$.

hayəcṃayəc, **ⵀⴰⵢⵛⵎⴰⵢⵛ**,
n.m. (ф-, ф-, ф-). *Brigandage, mafia, enlèvement.* ▫Yyən hayəcṃayc i tiddart n At Snoun. *Ils ont saccagé la maison d'At Snoun.* ▫Ayən n ibəẓẓiwən d id hayəcṃayəc. *Ces enfants sont une vraie mafia.* pl. id hayəcṃayəc. Rac. hycṃyc.

hay-hay, **ⵀⴰⵢ ⵀⴰⵢ**,
interj. *exprimant une fascination, une admiration.* ▫Hay-hay si Wiza! *Ô quelle Wiza!* Rac. hy$_1$.

hayḷaḷa, **ⵀⴰⵢⵍⴰⵍ**,
n.f. inv. *Bruit, brouhaha.* ▫S hayḷaḷa. *Bruyamment.* pl. id hayḷaḷa. Rac. hyḷ.

hayya, **ⵀⴰⵢⵢⴰ**,
v.tr/intr. (Conjg. 52). *Espérer.* ▫Itthayya. *Il espère. Il vit dans l'espoir.* ▫Tthayyiɣ ac tudərt icnən. *Je te souhaite une vie comme il faut.* ▪syn. ssirəm, həthət. Rac. hy$_2$.

hbəc, **ⵀⴱⵛ**,
v.tr. (Conjg. 35). *Griffer.* Rac. bc$_3$.

hbəl, **ⵀⴱⵍ**,
v.intr. (Conjg. 35). *Réaliser ses vœux, réussir.* ▫Ul

təhbiləd! *Que n'arrives-tu!* Rac. hbl.

hbəṛ, **ⵀⴱⵕ**,
v.tr. (Conjg. 35). *Arracher avec la bouche, engloutir, bâfrer, s'empiffrer, avaler d'un coup.* ▫Ihbəṛ tiyyətt uyṛaḍ. *Le lion a arraché un gigot. Le lion a avalé un gigot.* voir aussi təc, ffəẓ, sluffəẓ, lqəw, qərwəc, ɣəẓẓ, ssəhmuməc, hmuməc, ssəmrurəd, ṣṛəḍ, jəl, skəḥ, zənnəd, lməẓ, bbəẓ. Rac. hbṛ.

hbəṭ, **ⵀⴱⵟ**,
v.tr. (Conjg. 35). *Terroriser.* Rac. hbṭ.

hbəẓ, **ⵀⴱⵥ**,
v.tr. (Conjg. 35). *Tirer vers soi avec les doigts et les ongles à la manière d'un animal qui tire avec ses ongles.* Rac. hbẓ.

həccəm, **ⵀⵛⵛⵎ**,
v.tr. (Conjg. 25). *Dépouiller, dénuder, piller, dévaliser.* Rac. hcm.

hda, **ⵀⴷⴰ**,
v.intr. (Conjg. 48). *Échouer* (au jeu). Rac. hd$_1$.

həddəj, **ⵀⴷⴷⵊ**,
v.intr. (Conjg. 25). *Se comporter nonchalamment.* Rac. hdj.

həddər, **ⵀⴷⴷⵔ**,
v.intr. (Conjg. 25). *Trotter, trottiner.* voir aussi yur, uyur, acəl, ccucur, səyyər, sḥifuf, hərwəl, shəd, ḥəngəḷ, həngəḷ, ḥlucəm, sara, ɣaṛa. Rac. hdr$_1$.

həddu, **ⵀⴷⴷⵓ**,
n.m. inv. *Échec (au jeu).* pl. id həddu. Rac. hd$_1$.

hdəf, **ⵀⴷⴼ**,
v.intr. (Conjg. 35). *Advenir, survenir.* ▫May dd ihədfən ? *Qu'est ce qui advient ? Quoi de neuf ?* Rac. hdf.

hdəm, **ⵀⴷⵎ**,
v.tr. (Conjg. 35). *Démolir.* ▪v.intr. *S'écrouler, être démoli.* Rac. hdm.

hfa, **ⵀⴼⴰ**,
v.intr. (Conjg. 48). *S'épuiser, s'affaiblir.* ▫Hfiɣ! *Je suis épuisé. Je suis à bout de souffle.* Rac. hf$_2$.

həffəf, **ⵀⴼⴼⵓⴼ**,
v.intr. (Conjg. 25). *Mentir bêtement.* voir aussi kərkəs, hərrəd, həyyəṭ, ccəncən, zəffən. Rac. hf$_4$.

həffu, **ⵀⴼⴼⵓ**,
n.m. (ф-, ф-, ф-). *Harassement, essoufflement.* pl. id həffu. Rac. hf$_2$.

həgg^{w}u, **ⵀⴳⴳⵯⵓ**,
n.m. (ф-, u-, ф-). *Descente.* pl. id həgg^{w}u. On entend par assourdissement həkk^{w}u. Rac. hw$_2$.

hhaww, **ⵀⵀⴰⵡⵡ**,
interj. *imitant l'aboiement.* Rac. hw$_1$.

hhəḍhəḍ, **ⵀⵀⴹⵀⴹ**,
v.intr. (Conjg. 03). *Devenir ou être aphasique.* Rac. hḍ.

hhədrurəc, **ⵀⵀⴷⵔⵓⵔⵛ**,
v.intr. (Conjg. 11). *Se délabrer, être vétuste, fragile.* Rac. hdrc.

hhuṛḍəm, **ⵀⵀⵓⵕⴹⵎ**,
v.intr. (Conjg. 11). *Être grand et grossier.* Rac. hṛḍm.

hhuṛṛəy, **ⵀⵀⵓⵕⵕⵢ**,
v.intr. (Conjg. 11). *Se comporter en lâche.* Rac. hṛy.

hibbi, **ⵀⵉⴱⴱⵉ**,
n.m. inv. *Petite quantité, zeste, atome.* pl. id hibbi. On entend par assourdissement hippi. Rac. hb$_1$.

hibbitt, **ⵀⵉⴱⴱⵉⵜⵜ**,
n.f. inv. *Minuscule.* pl. id hibbitt. On entend par assourdissement hippitt. Rac. hb$_1$.

hibəc, **ⵀⵉⴱⵛ**,
v.intr. (Conjg. 16). *Être plein de poux.* ▪Fig. *Etre négligent.* Rac. hbc.

hic$_1$, **ⵀⵉⵛ**,
interj. pour exprimer un regret. *Fi, zut.* Rac. hc$_1$.

hic$_2$, **ⵀⵉⵛ**,
v.tr.ind. (Conjg. 19). *Attaquer (dite pour un animal).* On dit aussi huc. Rac. hc$_2$.

hicəṛ, **ⵀⵉⵛⵕ**,
v.intr. (Conjg. 16). *Sécher sans être fauchée(en parlant des herbes).* Rac. hcṛ.

hiḍəṛ, **ⵀⵉⴹⵕ**,
v.intr. (Conjg. 16). *Être décharné, chétif.* Rac. hdr$_2$.

hih, **ⵀⵉⵀ**,
interj. *Ou alors, ou bien.*

hikk, **ⵀⵉⴽⴽ**,
interj. *Exprimant une déception.*

hikṭaṛ, **ⵀⵉⴽⵟⴰⵕ**,
n.m. inv. *Hectare.* pl. id hikṭaṛ. Rac. hkṭ.

hikṭugṛam, **ⵀⵉⴽⵟⵓⴳⵕⴰⵎ**,
n.m. inv. *Hectogramme.* pl. id hikṭugṛam. Rac. gṛm$_2$/hkṭ.

hikṭuliṭəṛ, **ⵀⵉⴽⵟⵓⵍⵉⵟⵕ**,
n.m. inv. *Hectolitre.* pl. id hikṭuliṭəṛ. Rac. ṭṛ$_1$ / hkṭ.

hikṭumiṭəṛ, **ⵀⵉⴽⵟⵓⵎⵉⵟⵕ**,
n.m. inv. *Hectomètre.* pl. id hikṭumiṭəṛ. Rac. mṭṛ$_3$/hkṭ.

hili, **ⵀⵉⵍⵉ**,
interj. Mot utilisée pour montrer à quelqu'un qu'il a tort

ou s'il n'a pas fait ce qu'on lui demandait, il s'exposerait aux pire. Hili! *Tu vois! Attention!*

hiḷḷa, **ⵀⵉⵍⵍⴰ**,
interj. utilisée comme refrain dans les chants féminin uṛaṛ. Elle n'a aucun sens. Rac. hḷ$_2$.

hippi, **ⵀⵉⵒⵒⵉ**,
n.m. inv. pl. id hippi. voir hibbi.

hippitt, **ⵀⵉⵒⵒⵉⵜⵜ**,
n.f. inv. pl. id hippitt. voir hibbitt.

hirdz, **ⵀⵉⵔⴷⵣ**,
n.m. inv. *Hertz.* pl. id hirdz. Rac. hrdz.

hiṭəm, **ⵀⵉⵟⵎ**,
v.tr. (Conjg. 16). *Déchiqueter, blesser gravement.* ▪v.intr. *Etre déchiqueté.* Rac. hṭm.

hiw, **ⵀⵉⵡ**,
interj. *Attention*. On dit aussi : iw.

həjj, **ⵀⵊⵊ**,
v.intr. (Conjg. 37). *Ânonner, balbutier.* Rac. hj.

həjjəl, **ⵀⵊⵊⵍ**,
v.intr. (Conjg. 25). *Etre ou devenir veuf/veuve.* Rac. hjl.

ḥəjjəṛ, **ⵃⵊⵊⵕ**,
v.tr. (Conjg. 25). *Accaparer*. Rac. ḥjṛ$_1$.

hjəε, **ⵀⵊⵄ**,
v.intr. (Conjg. 35). *Se calmer*, *se remettre d'une maladie, décompresser, se rétablir*. Rac. hjε.

həkka, **ⵀⴽⴽⴰ**,
n.f. inv. *Chambre* (langage enfantin). Mot formé sur. taẓəqqa. Rac. ẓq.

həkk^{w}u, **ⵀⴽⴽⵯⵓ**,
n.m. inv. pl. id həkk^{w}u. voir həgg^{w}u Rac. hw$_2$.

hləc, **ⵀⵍⵛ**,
v.intr. (Conjg. 35). *Faire mal, apitoyer.* ▫Ihəlc iyi ixf inuɣ. *Ma tête me fait mal.* ▫Ihəlc iyi uyən n uyujil. *J'ai pitié de cet orphelin-là.* Rac. hlc.

həḷḷ, **ⵀⵍⵍ**,
v.tr.ind. (Conjg. 37). *S'occuper du bien être de, prendre soin de, bien traiter.* ▫Itthəḷḷa ikk ayətmas. *Il prend soin de ses frères.* ▪Rq. Ce verbe se conjugue souvent à la forme inaccomplie. Rac. hḷ$_1$.

həlləl, **ⵀⵍⵍⴻⵍ**,
v.intr. (Conjg. 25). *Chanter un ahəlləl.* voir ahəlləl. Rac. hll.

hləlləy, **ⵀⵍⴻⵍⵍⵢ**,
v.intr. (Conjg. 25). *Être exténué.* Rac. ly$_2$.

hməl, **ⵀⵎⵍ**,
v.intr. (Conjg. 35). *S'égarer, se perdre, errer.* ▪syn. acəl. ▪ant. af, agəz. Rac. hml.

həmm, **ⵀⵎⵎ**,
interj. pour apprécier. Rac. hm.

həmma, **ⵀⵎⵎⴰ**,
v.tr. *Manger*. (langage enfantin). ▫Həmma, qəmma, xəmma. Formule qui veut dire. *Manger, s'asseoir, penser. / Manger, chômer, souffrir.* Cette expression est utilisée aussi pour signifier qu'on ne fait rien de spécial à part le train-train quotidien : *manger, s'asseoir, se soucier* et quelques fois, l'on ajoute kəmma *fumer.* Rac. hmc.

həmməz, **ⵀⵎⵎⵣ**,
v.intr. (Conjg. 25). *Boitiller.* voir aussi rridəl, sridəl. Rac. hmz.

hmuməc, **ⵀⵎⵓⵎⵛ**,
v.intr. (Conjg. 12). *Etre mâchonné.* voir aussi təc, ffəẓ, sluffəẓ, lqəw, qərwəc, ɣəẓẓ, ssəhmuməc, ssəmrurəd, ṣṛəḍ, jəl, skəḥ, zənnəd, hbəṛ, lməẓ, bbəẓ. Rac. hmc.

hna, **ⵀⵏⴰ**,
v.intr. (Conjg. 48). *Se calmer, être serein, tranquille.* Rac. hn$_1$.

hna-hna, **ⵀⵏⴰ-ⵀⵏⴰ**,
adv. *Récemment, fraîchement.* ▫Day hna-hna i dd yus yumac si Fṛanṣa. *Il n'y a pas si longtemps quand ton frère est arrivé de France.* ▪Rq. Ce mot s'utilise souvent précédé de "day". Rac. hn$_4$.

həncəc, **ⵀⵏⵛⴻⵛ**,
v.tr. (Conjg. 25). *Goinfrer.* Rac. hnc.

həngaḷa, **ⵀⵏⴳⴰⵍⴰ**,
n.f. inv. *Nom donné à toute femme grosse se déplaçant avec difficulté.* pl. id həngaḷa. Rac. ḥngḷ / hngḷ.

həngəḷ, **ⵀⵏⴳⵍ**,
v.intr. (Conjg. 25). voir ḥəngəḷ. Rac. ḥngḷ / hngḷ.

hənna, **ⵀⵏⵏⴰ**,
n.f. inv. *Femme qui passe son temps à se balader, femme désœuvrée.* Cca Hənna. *Aïcha la désœuvrée.* pl. id hənna. Rac. hn$_2$.

hənnu$_1$, **ⵀⵏⵏⵓ**,
v.intr. et n.m. inv. *Dodo*. (langage enfantin). Rac. ndm.

hənnu$_2$, **ⵀⵏⵏⵓ**,
n.m. inv. *Echec dans un jeu (langage d'enfants).* pl. id ḥənnu. Rac. hn$_1$.

hənsəs, **ⵀⵏⵙⴻⵙ**,
v.intr. (Conjg. 25). *Se traîner.* ▪syn. hərwəl. voir aussi yur, uyur, acəl, ccucur, səyyər, sḥifuf, shəd, ḥəngəḷ, həngəḷ, ḥlucəm, sara, ɣaṛa, həddər. Rac.

hns.

hnunəy, **ⵀⵏⵓⵏⵢ**,
v.intr. (Conjg. 12). *Dégringoler, descendre une pente.* Rac. hny.

hnunnəḍ, **ⵀⵏⵓⵏⵏⴹ**,
v.intr. (Conjg. 12). *Vaciller, chanceler, tituber, bringuebaler.* Rac. nḍ$_2$.

hra, **ⵀⵔⴰ**,
v.intr. (Conjg. 48). *Se liquéfier, être bien cuit.* ▪Fig. *S'user.* ▫Ihra uysum. *La viande est trop cuite.* Rac. hr$_2$.

hərbizan, **ⵀⵔⴱⵉⵣⴰⵏ**,
n.m. inv. *Voyeurisme.* pl. id hərbizan. ▪syn. ahərbəz. Rac. hrbz.

hərbəz, **ⵀⵔⴱⵣ**,
v.intr. (Conjg. 25). *Se plaire à regarder un spectacle obscène sans être vu.* Rac. hrbz.

hrəd, **ⵀⵔⴷ**,
v.tr. (Conjg. 35). *Donner un coup dur.* ▪Fig. *Dévorer, manger avec grand appétit.* ▫Ihrəd yumas. *Il a rossé son frère.* ▫Ihrəd yumas s uɣənja. *Il a frappé son frère avec une louche.* ▫Ihərd azgən n wufric. *Il a dévoré la moitié d'un mouton.* voir aussi wwət, ut$_2$, həyyəb, zdəḥ, lhəy, məkkən, skunsər, kiməx, kəssəl, dərrəḥ, ṭəṛṛəḥ, məlləx, ṭəḥṭəḥ, mmərməd, sqərdəddəw, ẓẓwəḍ, skurrəz, cəqqəṛ, qqiqəy, sqiqəy, mrəz. Rac. hrd$_2$.

hərdəf, **ⵀⵔⴷⴼ**,
v.intr. (Conjg. 25). voir hrtf.

həṛfəl, **ⵀⵕⴼⵍ**,
v.intr. (Conjg. 25). *Etre corpulent et lent.* Rac. hṛfl.

hərgəm, **ⵀⵔⴳⵎ**,
v.intr. (Conjg. 25). *Décliner, se dégrader, s'étioler.* Rac. hrgm$_1$.

hərhər, **ⵀⵔⵀⵔ**,
v.intr. (Conjg. 25). *Couler (rivière).* ▪Fig. *Bavarder, causer.* Rac. hr$_3$.

hrirəw, **ⵀⵔⵉⵔⵡ**,
v.intr. (Conjg. 16). *Être perturbé ou désorienté.* ▫Immutr aɣilas yawkan ihrirəw. *Il a vu la panthère, il n'a pas pu se contenir.* voir aussi qqəfqəf, ffəṛfəc. Rac. hrw.

hərkək, **ⵀⵔⴽⵅⴽ**,
v.intr. (Conjg. 25). *Se déplacer difficilement.* Rac. hrk.

hərkəlla, **ⵀⵔⴽⵍⵍⴰ**,
n.m. inv. *Racaille.* pl. id hərkəlla. Rac. hrkl.

hərkəs, **ⵀⵔⴽⵙ**,
v.intr. (Conjg. 25). *Se chausser.* Rac. hrks.

hərr$_1$, **ⵀⵔⵔ**,
v.tr. (Conjg. 37). *Chatouiller.* Rac. hr$_1$.

hərr$_2$, **ⵀⵔⵔ**,
n.m. inv. *Chatouillement, chatouille.* pl. id hərr. Rac. hr$_1$.

həṛṛ, **ⵀⵕⵕ**,
v.intr. (Conjg. 37). *Déféquer (matière fécale coulante).* ▪Fig. *Avoir peur, être fatigué.* ▫Nətta qaɛ ul itthəṛṛi. Littrl. (Lui, il ne chie pas.) *Lui, il n'est pas comme les autres. Il se prend pour quelqu'un.* ▪Rq. Ce terme ne s'utilise qu'en parlant de l'homme. voir aussi bṛəḍ, shəṛṛ, squnnəẓ, təḥtəḥ, ssəbṛəḍ, ɛənkəẓ, zəqq, ssiskət. Rac. hṛ.

hərrandu, **ⵀⵔⵔⴰⵏⴷⵓ**,
n.m. (ф-, ф-, ф-). voir ahərrandu. pl. ihərrunda (i-, i-, ф-).

hərrəd, **ⵀⵔⵔⴷ**,
v.intr. (Conjg. 25). *Mentir excessivement.* voir aussi kərkəs, həffəf, həyyəṭ, ccəncən, zəffən, ẓəffəṭ, bəlɛəḍ. Rac. hrd$_1$.

hərrəgma, **ⵀⵔⵔⴳⵎⴰ**,
n.f. inv. *Balancelle, bascule, balançoire.* pl. id hərrəgma. ▪syn. taməcṭaṭatt. Rac. hrgm$_2$.

hərriwa, **ⵀⵔⵔⵉⵡⴰ**,
n.f. inv. *Panique, trouble, confusion, imbroglio, embrouillamini.* pl. id hərriwa. Rac. hrw.

hərrəs, **ⵀⵔⵔⵙ**,
v.tr. (Conjg. 25). *Carder la laine.* voir aussi ṛṛəẓ, qərcəl, qərdəc. Rac. hrs.

hərru, **ⵀⵔⵔⵓ**,
n.m. inv. *Cuisson forte, cuire jusqu'à faire une soupe avec un aliment.* ▪Fig. *Grande fatigue.* pl. id hərru. Rac. hr$_2$.

hərtəf, **ⵀⵔⵜⴼ**,
v.intr. (Conjg. 25). *Halluciner, délirer.* On entend aussi hərdəf et hədrəf. Rac. hrtf / htrf / hdrf.

hərtəl, **ⵀⵔⵜⵍ**,
v.intr. (Conjg. 25). *Etre abondant, abonder, être fréquent.* Rac. hrtl.

hrurəy, **ⵀⵔⵓⵔⵢ**,
v.intr. (Conjg. 12). *Composer ou imaginer des berceuses.* Rac. r$_6$.

həṛwaja, **ⵀⵕⵡⴰⵊⴰ**,
n.f. inv. *Troubles.* pl. id həṛwaja. Rac. hṛwj.

həṛwəj, **ⵀⵕⵡⵊ**,
v.tr. (Conjg. 25). *Troubler.* ▪v.intr. *Etre troublé.* Rac. hṛwj.

hərwəl, **ⵀⵔⵡⵍ**,
v.tr. (Conjg. 25). *Traîner, marcher en traînant les pieds.* ▪syn. hənsəs. voir aussi yur, uyur, acəl, ccucur, səyyər, sḥifuf, shəd, ḥəngəḷ, həngəḷ, ḥlucəm, sara, ɣaṛa, həddər, bəεkək, kəεrər. Rac. hrwl.

həthət, **ⵀⵜⵀⵜ**,
v.tr. (Conjg. 25). *Souhaiter, rêver.* ▪syn. ssirəm, hayya. Rac. ht.

hətrəf, **ⵀⵜⵔⴼ**,
v.intr. (Conjg. 25). voir hərtəf.

hṭəṛṛa, **ⵀⵟⵕⵕⴰ**,
n.f. inv. *Festin, banquet.* pl. id hṭəṛṛa. Rac. hṭṛ.

huc, **ⵀⵓⵛ**,
v.tr.ind. (Conjg. 19). *Attaquer (dite pour un animal).* On dit aussi hic. Rac. hc$_2$.

huff, **ⵀⵓⴼⴼ**,
interj. *Bredouille, en vain.* ▫Yus dd huff. *Il est arrivé bredouille.* ▫Iffəɣ huff. *Il a déclaré faillite. Il a échoué.* Rac. hf$_3$.

huligan, **ⵀⵓⵍⵉⴳⴰⵏ**,
n.m. inv. *Hooligan.* pl. id huligan. Rac. hlgn.

huεε, **ⵀⵓⵄⵄ**,
interj. pour huer quelqu'un. Rac. hε.

hwa, **ⵀⵡⴰ**,
v.intr. (Conjg. 48). *Descendre.* ▫Hwiɣ dd si təḍṛaṛt. *Je suis descendu du monticule.* ▫Hwiɣ l Muṛiṭanya. *Je suis descendu en Mauritanie.* ▫Ihwa yi-dd yumac. *Ton frère me plait.* ▫Ihəgg^{w}a. *Il est acceptable.* Rac. hw$_2$.

.

həwwəl, **ⵀⵡⵡⵍ**,
v.tr. (Conjg. 25). *Secouer, harceler, déranger.* Rac. hwl.

həwwəs, **ⵀⵡⵡⵙ**,
v.tr. (Conjg. 25). *Déranger, agacer, tracasser.* ▪v.intr. *Etre dérangé, agacé, tracassé.* Rac. hws.

həyyəb, **ⵀⵢⵢⴱ**,
v.tr.ind. (Conjg. 25). *Faire ciller, faire un geste comme pour frapper.* ▫Ihəyyb i yumas. *Il a fait ciller son frère.* voir aussi wwət, ut$_2$, zdəḥ, hrəd, lhəy, məkkən, skunsər, kiməx, kəssəl, dərrəḥ, ṭəṛṛəḥ, məlləx, ṭəḥṭəḥ, sqərdəddəw, ẓẓwəḍ, mmərməd, skurrəz, mrəz, cəqqəṛ, qqiqəy, sqiqəy. Rac. hb$_2$.

həyyəf, **ⵀⵢⵢⴼ**,
v.tr. (Conjg. 25). *Aérer.* ▪v.intr. *Etre aéré.* Rac. hf$_1$.

həyyəṭ, **ⵀⵢⵢⵟ**,
v.intr. (Conjg. 25). *Mentir indiscrètement.* ▪Rq. Ce mot est probablement une déformation du mot ɣəyyəṭ. voir aussi kərkəs, hərrəd, həffəf, ccəncən, zəffən, ẓəffəṭ, bəlεəḍ. Rac. ɣyḍ.

həẓmən, **ⵀⵥⵎⵏ**,
v.intr. (Conjg. 25). *Se hasarder, s'aventurer, risquer.* Rac. hẓmn.

həẓmanəyya, **ⵀⵥⵎⴰⵏⵢⵢⴰ**,
adv. *De façon irréfléchie.* Rac. hẓmn.

həzz, **ⵀⵣⵣ**,
v.tr. (Conjg. 37). *Épousseter, brandir.* ▫Nhəzz ticḍifin nnəɣ. *Nous avons épousseté nos tapis.* ▫Ihəzz ifassən nnəs f babas. *Il a levé le poing contre son père.* Rac. hz

Ḥ - ⵃ

ḥabəṛ, ⵃⴰⴱⵕ,
v.intr. (Conjg. 33). *Faire attention, se mettre sur ses gardes, être prudent.* ▫Ssn ad tḥabəṛd i mi təllid d abəṛṛanəy! *Sache être prudent quand tu es étranger!* ▪syn. yər tayətti, ḥawəl, ḥnadər. Rac. ḥbṛ$_1$.

ḥaca$_1$, ⵃⴰⵛⴰ,
v.tr. (Conjg. 52). *Eviter, épargner, excepter.* Rac. ḥc$_3$.

ḥaca$_2$, ⵃⴰⵛⴰ,
adv. *Jamais, pardon.* ▫prép. *Excepté, sauf.* Rac. ḥc$_3$.

ḥada, ⵃⴰⴷⴰ,
v.tr. (Conjg. 52). *Fréquenter, accompagner, voisiner.* Rac. ḥd$_1$.

ḥaḥḥa, ⵃⴰⵃⵃⴰ,
n.m. inv. *Vêtement* (langage enfantin). Rac. ḥ$_2$.

ḥajjəy, ⵃⴰⵊⵊⵢ,
n.m. et adj. (ф-, u-, ф-). *Pèlerin.* pl. iḥajjyən (i-, i-, ф-), f. tḥajjəyt (t-, t-), pl. tiḥajjyin (ti-, t-). Rac. ḥj.

ḥannaḍ, ⵃⴰⵏⵏⴰⴹ,
n.m. et adj. (ф-, u-, ф-). *Qui s'enroule.* pl. iḥannaḍən (i-, i-, ф-), f. tḥannaṭṭ (t-, t-), pl. tiḥannaḍin (ti-, t-). Rac. ḥnḍ.

ḥaṛṛa, ⵃⴰⵕⵕⴰ,
v.tr. (Conjg. 52). *S'accaparer, rafler, s'emparer de, s'annexer.* Rac. ḥṛ$_1$.

ḥatəcba matəcba, ⵃⴰⵜⵛⴱⴰ ⵎⴰⵜⵛⴱⴰ,
voir Annexes / ḥatəcba matəcba.

ḥawəl, ⵃⴰⵡⵍ,
v.tr. ind. (Conjg. 33). *Faire attention, épargner, être prudent, se dégager.* ▪v.intr. *Économiser.* ▫interj. *Attention.* ▪ant. ɣawəl. voir aussi axənnəg, aḥidəw, illay, aṛənnək, aṭəbbəg. Rac. ḥwl$_1$.

ḥay, ⵃⴰⵢ,
interj. pour exprimer une surprise, un regret, une indignation. ▫Ḥay si Batti! *Quel malheur que celui qui s'est abattu sur Batti!* Rac. ḥy$_2$.

ḥaz, ⵃⴰⵣ,
v.tr. (Conjg. 19). *Surprendre.* ▪Fig. (au passif) *Avoir envie de déféquer ou de pisser.* ▫Iḥaz yumas ittacər. *Il a surpris son frère entrain de voler.* ▫Ittuḥaz ittacər. *Il a été surpris entrain de voler.* ▫Ittuḥaz. *Il a un besoin naturel (envie d'aller aux toilettes).* ▫Ittuḥaz l iqaṛiḍən. *Il a grand besoin en argent.* ▪Prov. Man ttḥaz yaẓiḍ l təcli n yiḍ! *Qu'est ce qui oblige le coq à marcher la nuit!* Se dit de quelqu'un qui fait ce dont il n'est pas capable. Rac. ḥz$_1$.

ḥazəm, ⵃⴰⵣⵎ,
v.tr. (Conjg. 33). *Serrer, approcher, éclabousser, s'approcher.* ▫Iḥazm iyi. *Il s'est approché de moi.* Rac. ḥzm.

ḥaẓẓəy, ⵃⴰⵥⵥⵢ,
n.m. inv. *Ce mot ne s'utilise que dans l'expression* ḥaẓẓəy laẓẓəy. ▫Iyyu ḥaẓẓəy laẓẓəy ammn ad iffəɣ d aməzwar. *Il a fait l'impossible pour sortir le premier.* pl. id ḥaẓẓəy. Rac. ḥẓ.

ḥəbbəṛ, ⵃⴱⴱⵕ,
v.intr. (Conjg. 25). *S'inquiéter, se donner du souci.* On entend par assourdissement ḥəppəṛ. Rac. ḥbṛ$_2$.

ḥəbci, ⵃⴱⵛⵉ,
n.m. et adj. inv. *Avorton, fragile, frêle, de très faible croissance.* pl. iḥəbcitən (i-, i-, ф-) / iḥəbcan (i-, i-, ф-), f. taḥəbcitt (ta-, t-), pl. tiḥəbcitin (ti-, t-). Rac. ḥbc$_2$.

ḥbibi, ⵃⴱⵉⴱⵉ,
n.m. inv. *Accenteur.* ▪Prov. Isbuydər ḥbibi ukk sərdun. *L'oiseau a calé la jument. L'oiseau a fait la courte échelle à la jument.* Se dit d'un petit qui se mêle des grandes affaires. pl. id ḥbibi. voir tabcirt. Rac. ḥb$_4$.

ḥbirri, ⵃⴱⵉⵔⵔⵉ,
n.m. (ф-, ф-, ф-). *Personne aux pieds maigres.* pl. id ḥbirri, f. taḥbirritt (ta-, t-), pl. tiḥbirritin (ti-, t-). Rac. ḥbr.

ḥbəs, ⵃⴱⵙ,
v.tr. (Conjg. 35). *Emprisonner.* ▪v.intr. *Etre malade.*

▪syn. baṣa, aḍən. Rac. ḥbs.

ḥbubbəḍ, ⵃⴱⵓⴱⴱⴹ,
v.intr. (Conjg. 12). *Grossir, s'épaissir, s'empâter*. On entend par assourdissement ḥbuppəḍ. Rac. ḥbḍ.

ḥbuppəḍ, ⵃⴱⵓⴱⴱⴹ,
v. voir ḥbubbəḍ$_1$.

ḥca, ⵃⵛⴰ,
v.tr. (Conjg. 48). *Jouer seul contre deux ou plusieurs personnes.* ▫Qaε a cnim ḥciɣ. *Je peux jouer contre vous tous.* Rac. ḥc$_2$.

ḥəcc, ⵃⵛⵛ,
v.tr/intr. (Conjg. 37). *Couper de l'herbe*. ▪syn. mjər. Rac. ḥcc.

ḥəccəc, ⵃⵛⵛⴻⵛ,
v.intr. (Conjg. 25). *Fumer du haschich*. Rac. ḥcc.

ḥəccəm, ⵃⵛⵛⵎ,
v.tr. (Conjg. 25). *Avoir honte.* Rac. ḥcm.

ḥḍa, ⵃⴹⴰ,
v.tr. (Conjg. 48). *Garder, sauvegarder, protéger, détenir*. ▫Ḥḍa iman nnəc! *Fais attention à toi-même!* Rac. ḥḍ$_3$.

ḥədd, ⵃⴷⴷ,
n.m. inv. *Personne, quelqu'un.* ▫Ul ẓṛiɣ ḥədd. *Je n'ai vu personne.* ▫Walu ḥədd. *Personne.* pl. id ḥədd. Rac. ḥd$_3$.

ḥəddəq, ⵃⴷⴷⵇ,
v.tr/intr. (Conjg. 25). *Raser sa barbe, ébarber.* Rac. ḥdq.

ḥdəg, ⵃⴷⴳ,
v.intr. (Conjg. 35). *Agir avec zèle, ardeur ou ferveur.* Rac. ḥdg.

ḥəḍḥəḍ, ⵃⴹⵃⴹ,
v.intr. (conjg. 25). *Sauter vers quelqu'un, s'élancer vers quelqu'un.* Ce mot s'utilise uniquement en parlant des bébés quand ils bougent et regardent en direction de quelqu'un pour qu'il les prenne. ▫Illa itthəḍḥəḍ ɣri mmim. *Ton bébé désire que je le porte.* Rac. ḥḍ$_4$.

ḥəḍεac, ⵃⴹⵄⴰⵛ,
n.m. inv. *Onze.* pl. id ḥəḍεac. Rac. ḥḍεc.

ḥfa, ⵃⴼⴰ,
v.intr. (Conjg. 48). *S'émousser*. ▫Iḥfa uyəlzim. *La pioche est émoussée.* ▫Təḥfa yi-dd. (Expression. "Elle est émoussée à moi"). *Je ne sais plus quoi faire. Je suis dans l'embarras.* Rac. ḥf$_1$.

ḥəffəf, ⵃⴼⴼⴻⴼ,
v.tr/intr. (Conjg. 25). *Coiffer, couper les cheveux.* Rac. ḥf$_4$.

ḥəffu, ⵃⴼⴼⵓ,
n.m. (ф-, ф-, ф-). *Usure, érosion.* ▪Fig. *Épuisement, fatigue.* pl. id ḥəffu. Rac. ḥf$_1$.

ḥḥ, ⵃⵃ,
interj. *Attention.* Rac. ḥ$_1$.

ḥḥaba, ⵃⵃⴰⴱⴰ,
n.f. inv. *Tape gentille.* ▫Yyiɣ as ḥḥaba! *Je l'ai frappé gentiment!* pl. id ḥḥaba. Rac. ḥb$_3$.

ḥḥidəw, ⵃⵃⵉⴷⵡ,
v.intr. (Conjg. 16). *Se déplacer, dégager.* ▫Iḥḥidəw xfi. *Il s'est déplacé de mon côté.* ▫Iḥḥidəw ɣri. *Il s'est approché de moi.* ▫Iḥḥidəw si Ḷalman. *Il s'est déplacé de l'Allemagne. Il a quitté l'Allemagne.* ▫Ḥḥidəw dd! *Approche!* voir aussi ayya, xənnəg, balak, lləy, ḥawəl, ṛənnək, ṭəbbəg. Rac. dw$_1$.

ḥḥəṛḍən, ⵃⵃⵕⴹⵏ,
v.intr. (Conjg. 03). *Brunir, bronzer, hâler.* Rac. ḥṛḍn.

ḥḥərḥəd, ⵃⵃⵔⵃⴷ,
v.intr. (Conjg. 03). *Battre(en parlant du cœur), avoir un penchant.* Illa itthərḥəd wul inux ɣrəc. *Je désire tant aller chez toi. Mon cœur bat pour toi.* voir aussi rkəy, ut. Rac. ḥrd$_3$.

ḥḥərḥəz, ⵃⵃⵔⵃⵣ,
v.intr. (Conjg. 03). *S'agiter.* Rac. ḥrḥz.

ḥḥəsrəf, ⵃⵃⵙⵔⴼ,
v.intr. (Conjg. 03). *Être incomplet ou dénué de.* Rac. ḥsrf.

ḥḥullay, ⵃⵃⵓⵍⵍⴰⵢ,
n.f. inv. *Ronde* (jeu d'enfants). ḥḥullay ttalalay, Nom d'un jeu où deux groupes de petites filles se battent. voir Annexes / ḥḥullay. On dit également tḥallayt. pl. id ḥḥullay. Rac. ḥly.

ḥḥurara, ⵃⵃⵓⵔⴰⵔⴰ,
n.f. inv. *Ronde(jeu d'enfants).* ▫Jeu individuel où un enfant pivote sur ses pieds les mains tendues horizontalement et les yeux ouverts ou fermés. Il doit tourner le plus longtemps possible sans avoir de vertige. En tournant, il dit "ḥḥurara, bburara, taẓəqqa n εmaṛa". ▫Itəkk (itəgg) ḥḥurara. *Il joue à la ronde.* pl. id ḥḥurara. Rac. ḥr$_1$.

ḥij, ⵃⵉⵊ,
v.intr. (Conjg. 19). *Faire le pèlerinage*. Rac. ḥj.

ḥikəs, ⵃⵉⴽⵙ,
v.intr. (Conjg. 16). *Ramper*. Rac. ḥks.

ḥilala, ⵃⵉⵍⴰⵍⴰ,
n.f. inv. *Affolement, effroi.* ▫Təyyid as ḥilala. *Tu l'as bouleversé. Son cœur bat la chamade.* ▫Təkkər dis ḥilala ikk immutər yumas. *Il était très agité à la vue de son frère.* pl. id ḥilala. Rac. ḥl$_4$.

ḥimri, ⵃⵉⵎⵔⵉ,

v.intr. (Conjg. 08). *Avoir mal aux poumons à cause du froid.* Rac. ḥmr.

ḥinna, **ⵃⵉⵏⵏⴰ**,
n.f. inv. Nom d'un jeu d'enfants. voir Annexes / ḥinna. pl. id ḥinna. Rac. ḥn₂.

ḥirəc, **ⵃⵉⵔⵛ**,
n.m. inv. pl. id ḥirəc. voir ḥəryuc. Rac. yc.

ḥiṭṭ, **ⵃⵉⵟⵟ**,
n.f. inv. *Coqueluche.* pl. id ḥiṭṭ. Rac. ḥṭ.

ḥjəm, **ⵃⵊⵎ**,
v.tr. (Conjg. 35). *Egratigner la carotide.* ▪v.intr. *Avoir la carotide égratignée.* Rac. ḥjm.

ḥjəṛ, **ⵃⵊⵕ**,
v.tr. (Conjg. 35). *Interdire, barrer le chemin.* Rac. ḥjṛ₁.

ḥəkkəṛ, **ⵃⴽⴽⵕ**,
v.tr. (Conjg. 25). *Estimer, évaluer.* voir aussi xəṛṛəs. Rac. ḥkṛ.

ḥəkkʷəl, **ⵃⴽⴽⵯⵍ**,
v.tr. (Conjg. 25). *Prendre tout pour soi, acheter tous les produits, accaparer, monopoliser, centraliser.* ▫Tḥəkkʷləd qaɛ uzzal n tmuṛa. *Tu as monopolisé tout le fer du monde. Tu as acheté tout le fer du monde.* Rac. ḥwl₃.

ḥkəm, **ⵃⴽⵎ**,
v.intr. (Conjg. 35). *Gouverner, juger, maintenir.* Rac. ḥkm.

ḥla, **ⵃⵍⴰ**,
v.intr. (Conjg. 48). *Être licite, permis.* Rac. ḥl₈.

ḥlal₁, **ⵃⵍⴰⵍ**,
v.intr. (Conjg. 19). *Etre licite, légitime, légal, permis. (Terme religieux).* ▪ant. ḥṛam. Rac. ḥll₃.

ḥlal₂, **ⵃⵍⴰⵍ**,
adv. *De façon licite.* ▪ant. ḥṛam. Rac. ḥll₃.

ḥlitcəw, **ⵃⵍⵉⵜⵜⵛⵡ**,
v.intr. (Conjg. 16). *Etre légèrement rugueux, rude. (Terme utilisé uniquement en parlant de nourriture).* Rac. ḥltcw.

ḥəljəm, **ⵃⵍⵊⵎ**,
v.tr. (Conjg. 25). *Tirer violemment et brutalement vers soi.* Rac. ḥljm.

ḥəlləs, **ⵃⵍⵍⵙ**,
v.intr. (Conjg. 25). *S'asseoir ou s'allonger par terre.* ▪Fig. *Se salir les vêtements en touchant la terre.* ▪v.tr. *Salir, ne pas prendre soin de quelque chose, laisser traîner quelque chose par terre.* Rac. ḥls₂.

ḥlucəm, **ⵃⵍⵓⵛⵎ**,
v.intr. (Conjg. 12). *Marcher à quatre.* On entend aussi ḥnucəm et ḥnucu : la deuxième forme serait peut-être la plus correcte car, apparemment, ce mot dériverait du mot aḥnuc (grenouille) / marcher à quatre comme une grenouille. voir aussi yur, uyur, acəl, ccucur, səyyər, sḥifuf, hərwəl, shəd, ḥəngəḷ, həngəḷ, sara, ɣaṛa, həddər. Rac. ḥlc₂.

ḥluləḍ, **ⵃⵍⵓⵍⴹ**,
v.intr. (Conjg. 12). *Être visqueux, boueux.* Rac. lḍ₁.

ḥləw, **ⵃⵍⵡ**,
v.intr. (Conjg. 35). *Se liquéfier, souper.* ▫Iḥəlw uẓɣal. *La soupe est très liquide.* ▫Ad awḍɣ ad ḥəlwɣ i tiddart. *J'irai souper à la maison.* ▫Iḥlw uluḍ. *La boue est très liquide.* ▫Inn iḥəlwən. Littrl. (Ceux qui sont liquides). *Les excréments très liquides / de diarrhée.* ▫Tiwḍəḍ inn iḥəlwən. Littrl. (Tu as atteint ceux qui sont liquides). *Tu as dépassé les limites.* Rac. ḥlw.

ḥəlwəc, **ⵃⵍⵡⵛ**,
v.intr. (Conjg. 25). *Bouger.* Rac. ḥlwc.

ḥma, **ⵃⵎⴰ**,
v. intr. (Conjg. 48). *Être tiède.* ▪Fig. *Etre nerveux, être sexy.* voir aussi qqəd, ṛəɣ, ssṛəɣ, cməḍ, cmuməḍ, cəmməd, kkəfkəf, lkukəf, ssəlkukəf, ḥṛuṛəq, cəwwəṭ, aṛəf, ẓməḍ. Rac. ḥm₂.

ḥməd, **ⵃⵎⴷ**,
nom propre. Par antonomase, Ḥməd est un personnage de la littérature orale de la région de Figuig (Ḥməd Kəyyaf, Ḥməd Lbəɣli...) qui rentre dans la composition de certains noms comme ḥəmd-izi.

ḥəmd-izi, **ⵃⵎⴷ ⵉⵣⵉ**,
n.m. inv. *Mouche à damier.* ▫Inna yi-dd ḥəmdizi qaɛ ul təssiwləd l ḥənnac. *Mon petit doigt m'a dit que tu n'as pas parlé à ta grand-mère.* pl. id ḥəmdizi. Rac. z₃.

ḥəmdrrgig, **ⵃⵎⴷⵔⵔⴳⵉⴳ**,
n.m. inv. voir izəfzəf. pl. id ḥəmdizi.

ḥəmḥəm, **ⵃⵎⵃⵎ**,
v.tr/intr. (Conjg. 25). *Usurper, s'approprier illicitement les biens d'autrui.* Rac. ḥm₆.

ḥməl₁, **ⵃⵎⵍ**,
v.tr. (Conjg. 35). *Aimer, chérir.* ▫Ul iḥmil wimas. *Il ne supporte pas son frère. / Il n'aime pas son frère.* ▪syn. xəs. Rac. ḥml₂.

ḥməl₂, **ⵃⵎⵍ**,
v.intr. (Conjg. 35). *Déborder (rivière fleuve), être en crue.* ▫Iḥməl yiɣẓəṛ. *La rivière est en crue.* Rac. ḥml₃.

ḥəmməs, **ⵃⵎⵎⵙ**,
v.tr. (Conjg. 25). *Ecraser, compresser.* ▪Fig. *Battre.* Rac. ḥms.

ḥəmməṣ, **ⵃⵎⵎⵙ**,

v.intr. (Conjg. 25). *Souffrir, endurer.* Rac. ḥmṣ.

ḥəmmuc, ⵃⵎⵎⵓⵛ,
n.m. et adj. (a-, u-, ɸ-). *De l'Abyssinie.* pl. iḥəmcan (i-, i-, ɸ-). f. taḥəmmuct (ta-, t-). pl. tiḥəmcin (ti-, t-).

ḥnadər, ⵃⵏⴰⴹⵕ,
v.intr. (Conjg. 33). *Etre prudent, faire attention.* ▫Ḥnadər si tisəyt nnəm ma tuḍa-y-am. *Fais attention à ton miroir, il pourrait tomber!* ▪syn. ḥabəṛ. Rac. ḥndr.

ḥəngəḷ, ⵃⵏⴳⵍ,
v.intr. (Conjg. 25). *Se déplacer avec difficulté.* ▪Rq. On dit indifféremment : ḥəngəḷ ou həngəḷ. voir aussi yur, uyur, acəl, ccucur, səyyər, sḥifuf, hərwəl, shəd, həngəḷ, ḥlucəm, sara, ɣaṛa, həddər. Rac. ḥngḷ / hngḷ.

ḥənḥən, ⵃⵏⵃⵏ,
v.tr. (Conjg. 25). *Hennir, toussoter.* Rac. ḥn$_5$.

ḥnini, ⵃⵏⵉⵏⵉ,
n.m. inv. *Grand-père.* ▫Bba-ḥnini / Ppa-ḥnini. *Grand-père.* ▫Ḥnini. *Grand-père.* pl. id ḥnini. Rac. ḥn$_1$.

ḥənn$_1$, ⵃⵏⵏ,
v.tr.ind. (Conjg. 37). *S'apitoyer.* ▫Iḥənn di. *Il a eu pitié de moi. / Il m'a fait du bien.* Rac. ḥn$_4$.

ḥənn$_2$, ⵃⵏⵏ,
interj. Bruit imitant un hennissement ou un toussotement. Rac. ḥn$_5$.

ḥənna, ⵃⵏⵏⴰ,
n.f. inv. *Grand-mère*. pl. id ḥənna. Rac. ḥn$_1$.

ḥənnəc, ⵃⵏⵏⵛ,
v.intr. (Conjg. 25). *Avoir de grosses joues.* Rac. ḥnc.

ḥənnəḍ, ⵃⵏⵏⴹ,
v.tr. (Conjg. 25). *Bander, entortiller.* Rac. ḥnḍ.

ḥənnək, ⵃⵏⵏⴽ,
v.tr. (Conjg. 25). *Insister, demander ce qu'on doit avec insistance, mettre quelqu'un au pied du mur.* Rac. ḥnk.

ḥənnəq-ḍaṛ, ⵃⵏⵏⵇ ⴹⴰⵕ,
n.m. inv. *Croche-pied, croc-en-jambe, achoppement.* pl. id ḥənnəq-ḍaṛ. Rac. ḥnq$_1$.

ḥənnəẓlu, ⵃⵏⵏⵥⵍⵓ,
n.m. inv. *Cistanche phelypaea.* Plante parasite, sans chlorophylle, de la famille des orobanchacées. Elle ressemble à l'asperge. Ses fleurs sont jaunes ou violettes. Elle s'utilise comme plante médicinale et comme teinte. pl. id ḥənnəẓlu. Rac. ḥnẓl.

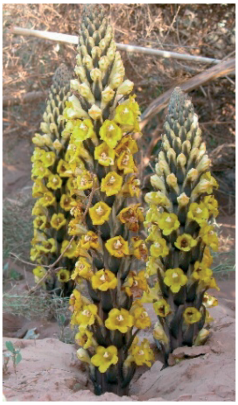

ḥənnəẓlu

ḥnəq, ⵃⵏⵇ,
v.tr. (Conjg. 35). *Barrer la route, bloquer le passage.* ▫D ajəyyac, iḥənnəq ibridn al iqqaṛ nətta d amṛabəḍ. *C'est un pirate, il coupe les routes et il se dit saint.* ▫Iḥnəq xəfnɣ aman. *Il nous a privés de l'eau.* Rac. ḥnq$_1$.

ḥnət, ⵃⵏⵜ,
v.intr. (Conjg. 35). *Se parjurer, manquer à un serment.* Rac. ḥnt.

ḥnucu, ⵃⵏⵓⵛⵓ,
v.intr. (Conjg. 12). voir ḥlucəm.

ḥnəy, ⵃⵏⵢ,
v.tr. (Conjg. 35). *Étrangler.* Rac. ḥny.

ḥəppəṛ, ⵃⵒⵒⵕ,
v.tr. voir ḥəbbəṛ.

ḥṛam$_1$, ⵃⵕⴰⵎ,
v.intr. (Conjg. 19). *Etre illicite, illégitime, illégal, interdit. (Terme religieux).* ▪ant. ḥlal. Rac. ḥṛm.

ḥṛam$_2$, ⵃⵕⴰⵎ,
adv. *De façon illicite. (Terme religieux).* ▪ant. ḥlal. Rac. ḥṛm.

ḥrəf, ⵃⵔⴼ,
v.tr. (Conjg. 35). *Renvoyer, congédier, répudier, exclure, bouter, repousser.* ▪syn. arəs$_3$. voir aussi drəy, dḥəy, dərrəm, zərr. Rac. ḥrf$_2$.

ḥṛəg, ⵃⵕⴳ,
v.tr. (Conjg. 35). *Passer clandestinement vers/dans un pays étranger, émigrer clandestinement.* ▪syn. ssṛəɣ. Rac. ḥṛg.

ḥrək, ⵃⵔⴽ,
v.intr. (Conjg. 35). *Partir en expédition, en campagne, organiser un raid.* Rac. ḥrk$_2$.

ḥṛəq, ⵃⵕⵇ,
v.intr. (Conjg. 35). *Se vexer, s'énerver.* ▪Rq. Métathèse de qṛəḥ. Rac. ḥṛq.

ḥəṛṛ, ⵃⵕⵕ,
v.intr. (Conjg. 37). *Etre piquant, pimenté ou poivré.* ▪Fig. *Etre zélé, être foncé.* ▫Iḥəṛṛ wutcu nwəm! *Votre couscous est pimenté / piquant.* ▫Iḥəṛṛ wul nnəs. *Il est très zélé.* ▫Azəgg^{w}aɣ iḥəṛṛən. *Le rouge foncé.* Rac. ḥṛ$_3$.

ḥərrara, ⵃⵔⵔⴰⵔⴰ,
n.f. inv. *Laine synthétique.* ▫Takbubt n ḥərrara. *Pelote de laine.* pl. id ḥərrara. Rac. ḥr$_2$.

ḥərrəc, ⵃⵔⵔⵛ,
v.intr. (Conjg. 25). *Bouger, mouvoir* ▪v.tr. *Faire bouger, agiter, touiller, remuer, mêler, secouer, exciter.* voir aussi sḥərrəc. ▪Rq. ce verbe s'utilise transitivement et intransitivement chez certains locuteurs chez d'autres, on remarque l'utilisation de deux formes très différentes ḥərrəc et sḥərrəc. ▪syn. ḥəlwəc, kkəckəc. Rac. ḥrc.

ḥəṛṛəc, ⵃⵕⵕⵛ,
v.tr. (Conjg. 25). *Crépir.* Rac. ḥṛc.

ḥərrəf, ⵃⵔⵔⴼ,
v.tr. (Conjg. 25). *Repiquer (terme utilisé uniquement en parlant des carottes).* Rac. ḥrf$_3$.

ḥərrər, ⵃⵔⵔⵓⵔ,
v.tr. (Conjg. 25). *Liquéfier, déjouer.* ▪syn. ssizzəl. Rac. ḥrr.

ḥərruda, ⵃⵔⵔⵓⴷⴰ,
n.f. inv. *Bébé femelle.* pl. tiḥərdin (ti-, t-). Rac. ḥrd$_2$.

ḥərrəz, ⵃⵔⵔⵣ,
v.tr. (Conjg. 25). *Transcrire un contenu dans des papiers de petites tailles en vue de les utiliser au copiage.* (terme scolaire). Rac. ḥrz.

ḥṛəṣ, ⵃⵕⵚ,
v.intr. (Conjg. 35). *Persévérer, être studieux.* Rac. ḥṛṣ$_1$.

ḥəṛṭiṭa, ⵃⵕⵟⵉⵟⴰ,
n.f. collectif. inv. *Crêpe trouée ou poreuse(elle se fait d'une pâte très coulante).* pl. id ḥəṛṭiṭa. Rac. ḥṛṭ.

ḥərtuki, ⵃⵔⵜⵓⴽⵉ,
n.m. inv. *La roussette.* pl. id ḥərtuki. Rac. ḥrtk.

ḥrurəd$_1$, ⵃⵔⵓⵔⴷ,
v.intr. (Conjg. 12). *Grandir.* ▪syn. mɣəṛ. Rac. ḥrd$_2$.

ḥrurəd$_2$, ⵃⵔⵓⵔⴷ,
v.intr. (Conjg. 12). *S'impatienter.* ▫Ḥrurdn ad ẓṛən Ddzayər. *Ils s'impatientent de voir l'Algérie.* ▫Iḥrurd wul inx. *Mon cœur est comme pincé.* Rac. ḥrd$_1$.

ḥruṛəq, ⵃⵕⵓⵕⵇ,
v.intr. (Conjg. 12). *Lanciner, se brûler, sentir une inflammation.* ▪Fig. *Etre offusqué, choqué.* ▪Rq. Métathèse de qṛuṛəḥ. voir aussi qqəd, ṛəɣ, ssṛəɣ, aṛəf, cməḍ, cmuməḍ, cəmməd, kkəfkəf, lkukəf, ẓməḍ cəwwəṭ, ssəlkukəf, ḥma. Rac. ḥṛq.

ḥruṛəṣ, ⵃⵕⵓⵕⵚ,
v.intr. (Conjg. 12). *Etre offusqué, choqué.* On dit aussi : qṛuṛəḥ et ḥruṛəq. Rac. ḥṛṣ$_2$.

ḥrəy, ⵃⵔⵢ,
v.intr. (Conjg. 35). *Se gratter le corps fortement et en bougeant.* voir aussi cməz. Rac. ḥry.

ḥəryuc, ⵃⵔⵢⵓⵛ,
n.m. inv. *Dieu de l'agitation.* /ḥr/ = *agitation*, /yuc/ = *dieu.* pl. id ḥəryuc. On entend également ḥirəc ; ces deux noms ne s'entendent plus que dans certaines prières du vent. voir tutra. Rac. yc.

ḥrəz, ⵃⵔⵣ,
v.tr. (Conjg. 35). *Protéger, garder, préserver.* Rac. ḥrz.

ḥṣa, ⵃⵚⴰ,
v.tr. (Conjg. 48). *Estimer, évaluer.* ▪syn. ḥəkkəṛ. Rac. ḥṣ.

ḥṣəl, ⵃⵚⵍ,
v.intr. (Conjg. 35). *Tomber en panne, s'immobiliser, se paralyser, s'arrêter.* ▫Yac ul illi iḥṣil babac ? *Est-ce que ton père n'est pas très malade ?* ▫Mi tḥəṣld i cṛa tinid as i yumac ad ac iccən. *Quand tu ne comprends pas quelque chose, tu demandes à ton frère de t'expliquer.* Rac. ḥṣl.

ḥsər, ⵃⵙⵔ,
v.tr. (Conjg. 35). *Boucher, bloquer, obstruer, avoir une constipation.* ▪v.intr. *Etre bouché, bloqué, obstrué.* Rac. ḥsr.

ḥəssi, ⵃⵙⵙⵉ,
adv. ḥəssi-məssi. *Discrètement, en cachette.* Rac. ḥs$_1$.

ḥəssən, ⵃⵙⵙⵏ,
v.tr. (Conjg. 25). *Couper les cheveux.* ▪v.intr. *Avoir les cheveux coupés.* Rac. ḥsn.

ḥəttac, ⵃⵜⵜⴰⵛ,
n.m. collectif. inv. *Arbuste, plante désertique.* pl. id ḥəttac. Rac. ḥtc.

ḥəttaca, ⵃⵜⵜⴰⵛⴰ,
n.f. inv. *Fille aux cheveux hirsutes.* pl. id ḥəttaca. Rac. ḥtc.

ḥəttəc, ⵃⵜⵜⵛ,
v.intr. (Conjg. 25). *Être en bataille, hirsute, être désordonné.* Rac. ḥtc.

ḥəttcu, ⵃⵜⵜⵛⵓ,
n.m. inv. *Fait de jouer seul contre deux ou plusieurs personnes.* pl. id ḥəttcu. Rac. ḥc$_3$.

ḥəṭṭṣu, ⵃⵟⵟⵚⵓ,

n.m. inv. *Évaluation, estimation.* pl. id ḥəṭṭṣu. ▪syn. aḥəkkəṛ. Rac. ḥṣ.

ḥəṭṭu, ⵃⵟⵟⵓ,
n.m. inv. *Détention, surveillance, garde.* pl. id ḥəṭṭu. Rac. ḥḍ$_3$.

ḥubba, ⵃⵓⴱⴱⴰ,
n.f. inv. *Étape du jeu des osselets où un joueur doit prendre d'un coup toutes les pièces par terre.* pl. id ḥubba. On entend par assourdissement ḥuppa. Rac. ḥb$_2$.

ḥubəc$_1$, ⵃⵓⴱⵛ,
v.intr. *Etre piteux et misérable.* Rac. ḥbc$_3$.

ḥubəc$_2$, ⵃⵓⴱⵛ,
n.m. et adj. inv. *Homme piteux et misérable.* pl. iḥubac (i-, i-, ф-), f. tḥubəct (t-, t-), pl. tiḥubac (ti-, t-). Rac. ḥbc$_3$.

ḥudrəy, ⵃⵓⴷⵔⵢ,
n.m. et adj. (ф-, u-, ф-). *Jeune.* pl. iḥudray (i-, i-, ф-), f. tḥudrəyt (t-, t-), pl. tiḥudray (ti-, t-). Rac. ḥdr.

ḥuf, ⵃⵓⴼ,
v.tr. ind. (Conjg. 19). *Se jeter sur, attaquer en couvrant.* ▫Iḥuf f yumas. *Il a attaqué son frère. Il s'est attaqué à son frère. Il s'est jeté sur son frère.* ▪voir aussi srəf, jəlləb. Rac. ḥf$_2$.

ḥuma, ⵃⵓⵎⴰ,
prép. *Afin de, pour, afin que, pour que(idée de but).* On entend ḥumak pour éviter le hiatus quand ce mot est immédiatement suivi d'un mot qui commence par une voyelle. ▫Ḥuma nəttat ad təṛwəl... *Pour qu'elle se sauve...* ▫Ḥumak ad isin may xsən... *Pour qu'ils prennent ce qu'ils veulent...* La forme ḥumanak ne s'entend que chez les enfants. ▪syn. ammən. ▪syn. rég. iwakkən, akkən, bac, bah, ḥima. Rac. ḥm$_1$.

ḥumak, ⵃⵓⵎⴰⴽ,
prép. voir ḥuma.

ḥumanak, ⵃⵓⵎⴰⵏⴰⴽ,
prép. voir ḥuma.

ḥuppa, ⵃⵓⴱⴱⴰ,
n.f. inv. pl. id ḥuppa. voir ḥubba.

ḥurḥud, ⵃⵓⵔⵃⵓⴷ,
n.m. inv. *Bronchite.* ▪Fig. *Grande insistance.* ▫Iyyu ḥurḥud day mətta ffɣəɣ agids. *Il ne veut me laisser tranquille que si je sors avec lui.* pl. id ḥurḥud. Rac. ḥrd$_1$.

ḥuṛṛəy, ⵃⵓⵕⵕⵢ,
n.m. et adj. (ф-, u-, ф-). *Ocre jaune.* pl. iḥuṛṛay (i-, i-, ф-), f. tḥuṛṛəyt (t-, t-), pl. tiḥuṛṛay (ti-, t-). Rac. ḥṛ$_2$.

ḥuss, ⵃⵓⵙⵙ,
v.intr. (Conjg. 37). *Sentir.* Rac. ḥs$_2$.

ḥwiwəṛ, ⵃⵡⵉⵡⵕ,
v.intr. (Conjg. 16). *S'inquiéter.* Rac. ḥwṛ$_2$.

ḥəwwa, ⵃⵡⵡⴰ,
n.f. inv. *Eve.* Yəmma Ḥəwwa. *Eve.*

ḥəwwaṣa, ⵃⵡⵡⴰⵚⴰ,
n.f. inv. *Pillage, saccage, ruée.* pl. id ḥəwwaṣa. Rac. ḥwṣ.

ḥəwwəc, ⵃⵡⵡⵛ,
v.tr. (conjg. 5). *Tirer vers soi.* Rac. ḥwc$_1$.

ḥəwwəḍ, ⵃⵡⵡⴹ,
v.tr. (Conjg. 25). *Clôturer, entourer, délimiter.* Rac. ḥwḍ.

ḥəwwəq, ⵃⵡⵡⵇ,
v.tr. (Conjg. 25). *Mettre un turban.* Rac. ḥwq.

ḥəwwəs, ⵃⵡⵡⵙ,
v.intr. (Conjg. 25). *Se promener.* Rac. ḥws.

ḥəwwəṣ, ⵃⵡⵡⵚ,
v.tr. (Conjg. 25). *Piller, s'accaparer.* Rac. ḥwṣ.

ḥəyyəḥ, ⵃⵢⵢⵃ,
v.intr. (Conjg. 25). *Faire une battue, rabattre le gibier.* ▪syn. haṛəj. Rac. ḥyḥ.

ḥzər, ⵃⵣⵔ,
v.intr. (Conjg. 35). *Contrôler, indiquer si l'eau lors de l'irrigation a atteint le point voulu (jargon des fellahs).* Rac. ḥzr.

ḥəzz, ⵃⵣⵣ,
v.tr. (Conjg. 37). *Etre dans le besoin ou la nécessité.* Rac. ḥz$_2$.

I - ⵉ

i$_1$, **ⵉ**,
voir di.

i$_2$, **ⵉ**,
conj. tps. *Lorsque*. ▪conj. causale. *Puisque*. Ce mot se transforme en ikk devant une voyelle ou une semi-voyelle, obligatoirement. Devant une consonne, il s'entend i ou ikk indifféremment. ▫Usiɣ d i tutəf. *Je suis arrivé quand elle est entrée.* ▫Ikk ul təssinəd, ul ssawal! *Puisque tu ne connais pas, ne parle pas!*

i$_3$, **ⵉ**,
voir iyi.

i$_4$, **ⵉ**,
voir nni.

i$_5$, **ⵉ**,
conj. *Et.* ▫I cəkk ? *Et toi ?* ▫Ha i *[ha y]* cəkk mawim ? *Et toi pourquoi ? Pourquoi toi encore ?* ▪Rq. Ce mot ne s'entend plus que dans les deux contextes donnés en exemples.

ibaɣ, **ⵉⴱⴰⵖ**,
n.m. (i-, yi-, i-). *Rinçage.* pl. id yibaɣ. Rac. bɣ.

ibbar, **ⵉⴱⴱⴰⵔ**,
n.m. (i-, yi-, i-). *Introduction, insertion, enchâssement.* On entend par assourdissement ippar. pl. id yibbar. Rac. br$_1$.

ibbay, **ⵉⴱⴱⴰⵢ**,
n.m. (i-, yi-, i-). *Glanage, ramassage, échec.* Ce terme est utilisé par les enfants ; les adultes utilisent les formes : tubya, tubəyt. pl. id yibbay. On entend par assourdissement ippay. Rac. by$_1$.

ibbaẓ, **ⵉⴱⴱⴰⵥ**,
n.m. (i-, yi-, i-). *Absorption en grande quantité (en mangeant).* pl. id yibbaẓ. On entend par assourdissement ippaẓ. voir aussi tamətciwt, ufuẓ, asluffəẓ, alqaw, aqərwəc, aɣəẓẓi, asəhmuməc, ahmuməc, asəmrurəd, asṛaḍ, taməjliwt, askaḥ, azənnəd, ahbaṛ, ahəbbiṛ, almaẓ. Rac. bẓ$_2$.

ibucurən, **ⵉⴱⵓⵛⵓⵔⵏ**,
n.m. pl. (i-, i-, ф-). voir ibuycurən. Rac. cr$_1$.

ibuluɣən, **ⵉⴱⵓⵍⵓⵖⵏ**,
n.m. pl. (i-, i-, ф-). *Sperme.* ▪syn. aman n urgaz. Rac. blɣ.

ibuxxan, **ⵉⴱⵓⵅⵅⴰⵏ**,
n.m. pl. (i-, i-, ф-). *Gouttes de pluie de grande taille.* Rac. bx$_3$.

ibuycurən, **ⵉⴱⵓⵢⵛⵓⵔⵏ**,
n.m. pl. (i-, i-, ф-). *Lieu destiné à la culture des courges ou des pastèques et des melons, terrain rempli de moellon.* Rac. cr$_1$.

ic$_1$, **ⵉⵛ**,
voir iccəw.

ic$_2$, **ⵉⵛ**,
adv. de négation. *Pas*, *rien*. ▫Ul ẓriɣ ic. *Je n'ai rien vu. Je n'ai pas vu.* ▫Nəcni ul nəffiɣ ic, nəlla ɛad da. *Nous n'avons pas quitté, nous sommes encore là.* Cette forme s'entend dans les ksour du nord-ouest et à Boussemghoune. A Figuig, on utilse la forme cay. Rac. cy$_3$.

ic$_3$, **ⵉⵛ**,
pro. c.o.d. masc. sing. *Te*. ▫Immutr ic. *Il t'a vu.* ▪Rq. Cette forme de pronom s'utilise dans les ksour du Nord-ouest (Aïn Chaïr...), ailleurs on utilise la forme cəkk.

icaḍ, **ⵉⵛⴰⴹ**,
n.m. (i-, yi-, i-). *Calcination.* pl. id yicaḍ. Rac. cḍ$_2$.

ical, **ⵉⵛⴰⵍ**,
n.m. (i-, yi-, i-). *Piétinement.* pl. id yical. On dit ikal (dans les ksours du nord-ouest). Rac. cl$_1$.

icam, **ⵉⵛⴰⵎ**,
n.m. (i-, yi-, i-). *Excitation*, *déclenchement*. pl. id yicam. Rac. cm$_1$.

icar, **ⵉⵛⴰⵔ**,
n.m. (i-, yi-, i-). *Période précédant les noces. Selon la tradition, pendant ce temps une fiancée ne doit pas*

sortir de chez elle. pl. id yicar. Rac. cr$_2$.

iccər, **ⵉⵛⵛⵔ**,
n.m. (i-, yi-, i-). *Ongle, griffe.* ▪Fig. *Très petite quantité.* ▫Iggur (ikkur) s taccarin. *Il marche à pas de loup.* pl. accarən (a-, wa-, a-). dim. ticcərt (ti-, ti-), pl. taccarin (ta-, ta-). voir ticcərt. ▪syn. rég. admarən, iskər. Rac. cr$_5$.

iccəw, **ⵉⵛⵛⵡ**,
n.m. (i-, yi-, i-). *Corne, trempe.* pl. accawən (a-, wa-, a-). On entend ic et iccəw. Rac. cw$_1$.

icəm, **ⵉⵛⵎ**,
pro. c.o.d. f. sing. *Te.* ▫Immutr icəm. *Il t'a vue.* ▪Rq. Cette forme de pronom s'utilise dans les ksours du Nord-ouest (Aïn Chaïr...), ailleurs on utilise la forme cəmm.

icməj, **ⵉⵛⵎⵊ**,
n.m. (i-, yi-, ф-). *Esclave, domestique.* pl. icəmjan (i-, i-, ф-), f. ticməjt (ti-, t-), pl. ticəmjin (ti-, t-).▪Rq. On dit aussi icməz et isməj. ▪syn. isməɣ. Rac. cmj.

icməz, **ⵉⵛⵎⵣ**,
n.m. (i-, yi-, ф-). *Esclave, domestique.* pl. icəmzan (i-, i-, ф-), f. ticməzt (ti-, t-), pl. ticəmzin (ti-, t-).▪Rq. On dit aussi icməj et isməj. ▪syn. isməɣ. Rac. cmj.

icəṛman, **ⵉⵛⵕⵎⴰⵏ**,
n.m. pl. (i-, i-, ф-). *Dos.* voir tacṛumt.

ict, **ⵉⵛⵜ**,
n.f. numér. (i-, yi-, i-). *Une.* voir yict. Rac. yct.

icuffa, **ⵉⵛⵓⴼⴼⴰ**,
n.m. pl. (i-, i-, ф-). *Mousse.* ▪Rq. Ce mot s'entend le plus souvent au pluriel. voir cuffi. Rac. cft.

id$_1$, **ⵉⴷ**,
art. pl. *Les.* ▫id baba d id yəmma. *Les pères et les mères.* Il est généralement utilisé devant les noms d'action masculins formés à partir d'un verbe et les noms empruntés aux langues étrangers qui ne sont pas complètement intégrés en amazighe. Rac. d$_6$.

id$_2$, **ⵉⴷ**,
voir dd.

iḍ, **ⵉⴹ**,
n.m. (i-, yi-, i-). *Nuit.* ▫D iḍ aməzwar inuɣ i Taɣit. *C'est ma première nuit à Taghit.* ▫Azgən n yiḍ. *Minuit.* ▫Yyən iḍ d wass ammn ad cnən tiddart nsən. *Ils ont fait tout pour réparer leur maison.* ▫Sikk iḍ al wass. / Səgg iḍ al wass. *De la nuit au jour.* ▫Iḍ-naṭṭ. *Hier.* ▫Iḍ-il-iḍ-naṭṭ. *Avant-hier.* ▫Dəffər iḍ-il-iḍ-naṭṭ. *Avant avant-hier.* ▫Dəffər n dəffər iḍ-il-iḍ-naṭṭ. *Deux jour avant-hier.* ▪Rq. Ce mot peut s'entendre parfois ggiḍ ou par assourdissement kkiḍ. On dit al yiḍ ou al ggiḍ / kkiḍ. *Jusqu'à la nuit.* Il s'agirait de l'influence de la préposition si + iḍ. pl. iḍan (i-, yi-, i-). Rac. ḍ$_1$.

idammən, **ⵉⴷⴰⵎⵎⵏ**,
n.m. pl. (i-, i-, ф-). *Sang.* ▫Iyru idammən. *Il a saigné.* ▫Izzizzl idammən. *Il a fait coulé du sang.* ▫Llan xəfs idammən. *Elle a les règles (menstrues).* ▪syn. rég. ahni. Rac. dm$_5$.

idan, **ⵉⴷⴰⵏ**,
n.m. (i-, yi-, i-). *Couverture, fait de couvrir.* pl. id yidan. Rac. dn$_2$.

iḍan, **ⵉⴹⴰⵏ**,
n.m. (i-, yi-, i-). *Dépérissement, maladie (fait de tomber malade), déliquescence, décadence.* pl. id yiḍan. On dit indifféremment iḍan ou aṭṭan. Rac. ḍn$_1$.

idar, **ⵉⴷⴰⵔ**,
n.m. (i-, yi-, i-). *Appui.* ▪Fig. *Suée.* pl. id yidar. Rac. dr$_7$.

i-dd, **ⵉ ⴷⴷ**,
pro. c.o.i. *Me.* Après voyelle, il se réalise yi-dd. Ce pronom est composé du pronom "iyi" (me) et de la particule d'orientation dd. Ces morphèmes sont souvent contigus pour former le c.o.i. "me". Dans certains contextes, ils se séparent et dd se réalise id. ▫Tənnid i-dd. *Tu m'as dit.* ▫Ini yi-dd. *Dis-moi.* ▫Tənnid i t id. *Tu me l'as dit.* ▫Iyy i d abrid. *Il l'a fait comme transition / transit / point de passage / prétexte.* ▫Iyy i-dd abrid. *Il m'a fait/frayé un chemin.* En dehors de Figuig, il se réalise i-d.

iddad, **ⵉⴷⴷⴰⴷ**,
n.m. (i-, yi-, i-). *Mordillement.* pl. id yiddad. Rac. d$_{14}$.

iddan, **ⵉⴷⴷⴰⵏ**,
n.m. inv. (i-, yi-, i-). *Appel à la prière* (lancé par un muezzin), *cri du coq* (fait de coqueriquer). pl. id yiddan. ▪Rq. On dit aussi ladan. voir adakər. Rac. dn$_5$.

iddas, **ⵉⴷⴷⴰⵙ**,
n.m. (i-, yi-, i-). *Enfilage, cohérence.* pl. id yiddas. Rac. ds$_1$.

iddəd, **ⵉⴷⴷⴻⴷ**,
n.m. (i-, yi-, i-). *Montant de la porte.* pl. iddad (i-, yi-, i-). Rac. d$_3$.

iḍ-il-iḍ-naṭṭ, **ⵉⴹ ⵉⵍ ⵉⴹ ⵏⴰⵟⵟ**,
n.m. (i-, yi-, i-) *Avant-hier.* On entend par assimilation iḍilinnaṭṭ. La voyelle initiale de ce mot peut aussi s'effacer s'il est précédé de si ou de di. ▫Sikk

ḍ-il-iḍ-naṭṭ / sikk iḍ-il-iḍ-naṭṭ. pl. id yiḍ-il-iḍ-naṭṭ. Rac. ḍ$_1$.

iḍ-il-innaṭṭ, **ⵉⴹ ⵉⵍ ⵉⵏⵏⴰⵟⵟ**,
n.m. (i-, yi-, i-). pl. id yiḍ-il-innaṭṭ. voir iḍ-il-iḍ-naṭṭ.

idis, **ⵉⴷⵉⵙ**,
n.m. (i-, yi-, ɸ-). *Côté, abords, alentours, versant, lisière, bordure*. ▫Idis n tiddart nnəx d aḍṛaṛ. *Le voisin de notre maison est une montagne.* ▫Qqim idis inux! *Reste à côté de moi! Assieds-toi à côté de moi!* ▫Sikk disan al iɣəzdisan. *Des côtés aux flancs. Parout, partout.* ▫Ṭṭəf idis n ubrid! *Marche au bord de la route!* ▫Ihəlc iyi idis inux afusəy. *J'ai mal au côté droit.* ▫Idis d uɣəzdis. *Côté et flanc.* ▫Ifəyyəy illa idis n At Winifən. *Figuig se trouve à côté de Beni Ounif.* ▫Iffɣ i-dd sikk dis. *Il m'est sorti du côté. Il m'a surpris. Je ne m'y attendais pas.* ▫Fṛəɣ l yidis afusəy! *Tourne vers le côté droit!* pl. idisan (i-, i-, ɸ-). Rac. ds$_2$.

idjən, **ⵉⴷⵊⵏ**,
n.m. numér. (i-, yi-, i-). *Un*. ▫Idjən n urgaz. *Un homme*. ▫Tudərt n yidjən n urgaz. *La vie d'un homme*. ▫Mani illa idjən n Musa ? *Où est un certain Moussa ?* ▫Inna yi t id idjən n urgaz. *Un homme me l'a dit (l'homme est inconnu)*. Inna yi t id urgaz. *Un homme me l'a dit (je le connais mais je ne vais pas dire son nom).* ▪Rq. Il est toujours suivi de la préposition "n". Au féminin, on dit yict. La forme ijjən n'est guère utilisée et la forme iggən / ikkən ne s'entend plus que dans le conte Yənsis. pl. id yidjən. ▪syn. rég. idj, iggən, yiwən, yan. Rac. jn$_6$.

iḍməqqṛən, **ⵉⴹⵎⵇⵇⵕⵏ**,
n.m. pl. (i-, i-, i-). *Grande journée.* Par métathèse, on entend parfois : imḍəqqṛən. ▪syn. taməɣṛa. ▪Rq. Ce mot est morphologiquement singulier mais il est perçu comme pluriel par les sujets parlant puisqu'il commence par "i" et se termine par "n". Rac. ḍ$_1$.

iḍ-naṭṭ, **ⵉⴹ ⵏⴰⵟⵟ**,
n.m. (i-, yi-, i-). *Hier*. pl. id yiḍ-naṭṭ. Ce mot s'entend souvent innaṭṭ par assimilation. ▪syn. rég. iḍəlli, ilindi. Rac. ḍ$_1$.

idri, **ⵉⴷⵔⵉ**,
n.m. (i-, yi-, i-). pl. idra (i-, yi-, i-). voir adri. Rac. dr$_1$.

if, **ⵉⴼ**,
v.tr. (Conjg. 08). *Dépasser, surpasser, devancer, être mieux que*. ▫Tiyni tif aɣṛum. *Les dattes sont mieux que le pain*. Rac. f$_5$.

ifa$_1$, **ⵉⴼⴰ**,
n.m. (i-, yi-, i-). *Découverte, retrouvailles.* pl. id yifa. Rac. f$_1$.

ifa$_2$, **ⵉⴼⴰ**,
n.m. (i-, yi-, i-). *Fait de dépasser, de surpasser, de devancer ou d'être mieux que*. pl. id yifa. Rac. f$_5$.

ifaḍ, **ⵉⴼⴰⴹ**,
n.m. (i-, yi-, i-). *Débordement.* pl. id yifaḍ. Rac. fḍ.

ifal, **ⵉⴼⴰⵍ**,
n.m. (i-, yi-, i-). *Embaumement, momification, fait d'embaumer*. pl. id yifal. ▪syn. tafəlt. Rac. fl$_1$.

ifas, **ⵉⴼⴰⵙ**,
n.m. (i-, yi-, i-). *Bourrage, blocage, chape.* ▫Tiyni n yifas. *Dattes conservées par pression.* ▫Ifas n udlas. *Chape du plafond ou de la terrasse.* pl. id yifas. Rac. fs$_1$.

ifat, **ⵉⴼⴰⵜ**,
n.m. (i-, yi-, i). *Fait de passer.* pl. id yifat. Rac. ft$_3$.

ifay, **ⵉⴼⴰⵢ**,
n.m. (i-, i-, ɸ-). *Course, fait de courir.* pl. id yifay. ▪syn. tazzla, tafya. Rac. fy$_1$.

ifaẓẓatən, **ⵉⴼⴰⵥⵥⴰⵜⵏ**,
n.m. pl. (i-, i-, ɸ-). *Excréments (matière fécale visqueuse).* Ce terme ne s'utilise qu'en parlant de l'homme. voir aussi abṛaḍ, abəṛṛiḍ, asəbṛəḍ, ahəṛṛiṛ, ahəṛṛi, ashəṛṛi, aqənnuẓ, asqunnəẓ, atəḥtiḥ, atəḥtəḥ, ixxan, iεεan, iẓẓan, aεənkiẓ, tiskətt, azəqqi. Rac. fẓg.

iff, **ⵉⴼⴼ**,
n.m. (i-, yi-, i-). *Sein*. pl. iffan (i-, yi-, i-). ▪syn. bubbu. Rac. f$_6$.

ifi, **ⵉⴼⵉ**,
n.m. (i-, yi-, i-). *Epaisseur.* pl. ifitən (i-, yi-, i-). Rac. f$_7$.

ifis, **ⵉⴼⵉⵙ**,
n.m. (i-, yi-, i-). *Hyène*. ▫Mənjəy n yifis! *Le cou de la hyène!* Se dit des personnes prouvant des difficultés à tourner leurs cous. ▫Iitcu-y-alli n yifis. Littrl. (Il a mangé le cerveau de la hyène). *Il est idiot ou stupide.* pl. ifisan (i-, i-, ɸ-), femelle, tifist (ti-, ti-), pl. tifisin (ti-, ti-). Rac. fs$_5$.

ifli, **ⵉⴼⵍⵉ**,
n.m. (i-, yi-, ɸ-). *Grotte souterraine, mine, thermes souterrains.* pl. iflawən / iflan / ifla (i-, i-, ɸ-). On dit indifféremment ifli ou ifri. voir aussi aqbun, axuc, axxun, bəḥbuḥa, anɣuṛ, anu, taṣṛaft, taməṭmuṛt. Rac. fl$_4$ /fr$_7$.

ifni, **ⵉⴼⵏⵉ**,
n.f. (i-, yi-, ɸ-). *Lieu vide.* pl. ifnitən (i-, i-, ɸ-). Rac.

fn$_2$.

ifərd, **ⵉⴼⵔⴷ**,
n.m. (i-, yi-, ф-). *Le faisan.* pl. ifərdan (i-, i-, ф-). Rac. frd$_3$.

ifri, **ⵉⴼⵔⵉ**,
n.m. (i-, yi-, ф-). *Grotte souterraine.* pl. ifrawən / ifran / ifra (i-, i-, ф-). On dit ifli ou ifri. Rac. fl$_4$ / fr$_7$.

ifəs, ⵉⴼⵙ,
n.m. (i-, yi-, i-). Mie, graine des fruits comme l'amende, chair ou pulpe des fruits comme la pomme ou la datte. pl. id yifəs. Rac. fs4.

ifuq-ijbəd, **ⵉⴼⵓⵇ ⵉⵊⴱⴷ**,
expression et n.m. inv. Terme correspondant à une situation compliquée dans le jeu tiddatt où un joueur pour des raisons stratégiques, peut déclarer un cheval tantôt afuqəy, tantôt ajəbdəy. Hors de ce jeu, elle signifie *ne pas se prononcer, ne pas décider, rester indécis.* ▫Nəqqim da ikk ifuq-ijbəd. *Nous sommes restés là indécis.* pl. id ifuq-ijbəd. voir tiddatt. Rac. fq$_1$ / jbd$_2$.

igal, **ⵉⴳⴰⵍ**,
n.m. (i-, yi-, i-). *Prise en charge.* pl. id yigal. Rac. gl$_4$.

igaz, **ⵉⴳⴰⵣ**,
n.m. (i-, yi-, i-). *Reconnaissance, devinette.* pl. id yigaz. Rac. gz$_1$.

iggən, **ⵉⴳⴳⵏ**,
n.m. numér. (i-, yi-, i-). *Un.* pl. id yiggən. Par assourdissement, on dit ikkən. Ce mot ne s'entend plus que dans le conte de Yənsis. Mot en usage au Mzab. Rac. jn$_6$.

igg^{w}aḍ, **ⵉⴳⴳⵯⴰⴹ**,
n.m. (i-, yi-, i-). pl. id yigg^{w}aḍ. voir iwaḍ.

igg^{w}ay, **ⵉⴳⴳⵯⴰⵢ**,
n.m. (i-, yi-, i-). pl. id yigg^{w}ay. voir iway.

ih, **ⵉⵀ**,
interj. Utilisée après oubli, omission, regret ou nostalgie. Rac. h$_4$.

i-əh, **ⵉ ⴻⵀ**,
interj. dite après un *oubli ou une omission*.

ihillan, **ⵉⵀⵉⵍⵍⴰⵏ**,
n.m. pl. (i-, i-, ф-). *Flatterie, faux compliments, hypocrisie.* ▪syn. aḥidd. ▪Rq. La forme singulière (*ahill) de ce mot n'est pas ou plus en usage. Rac. hl$_2$.

iḥlan, **ⵉⵃⵍⴰⵏ**,
adv. *Assez.* ▫Tciɣ iḥlan n tiyni. *J'ai mangé assez de dattes.* ▫Iḥlan iffəɣ tamurt u! *Je crois qu'il est temps pour moi de quitter ce pays.* voir aussi aṭṭaṣ, bahra, bəzzaff. Rac. ḥln.

ihya, **ⵉⵀⵢⴰ**,
interj. Dite quand on surprend quelqu'un entrain de faire le contraire de ses principes (voler, mentir...) ou de commettre un interdit. Rac. hy$_3$.

ijiman, **ⵉⵊⵉⵎⴰⵏ**,
n.m. pl. (i-, i-, ф-). *Muscles scalènes.* ▫Taqbunt n ijiman. *Le trou sous la tête vers l'arrière, la nuque.* ▪syn. rég. taqərfatt. Rac. jm$_1$.

ijj, **ⵉⵊⵊ**,
n.m. (i-, yi-, i-). *Térébinthe.* pl. ajjiwən (a-, wa-, a-). Rac. j$_2$.

ijjən, **ⵉⵊⵊⵏ**,
n.m. numér. (i-, yi-, i-). *Un.* pl. id yijjən. voir idjən.

ikad, **ⵉⴽⴰⴷ**,
n.m. (i-, yi-). *Inquiétude, pitié.* Rac. kd$_4$.

ikal, **ⵉⴽⴰⵍ**,
n.m. (i-, yi-, i-). *Piétinement.* pl. id yikal. On dit également ical. Rac. cl$_1$.

ikk$_1$, **ⵉⴽⴽ**,
voir di.

ikk$_2$, **ⵉⴽⴽ**,
conj. tps. voir i$_2$.

ikka, **ⵉⴽⴽⴰ**,
n.m. (i-, yi-, i-). *Durée.* pl. id yikka. ▪syn. adiw. Rac. k$_2$.

ikkar, **ⵉⴽⴽⴰⵔ**,
n.m. (i-, yi-, i-). *Renaissance, éveil, soulèvement.* ▫Ikkar n wul. *Nausée.* pl. id yikkar. ▪syn. tanəcri. Rac. kr$_1$.

ikkas, **ⵉⴽⴽⴰⵙ**,
n.m. (i-, yi-, i-). *Levée, ablation, confiscation, dessaisissement.* pl. id yikkas. Rac. ks$_1$.

ikkən, **ⵉⴽⴽⵏ**,
n.m. numér. (i-, yi-, i-). *Un.* pl. id yikkən. Ce mot ne s'entend plus que dans le conte de Yənsis. Mot en usage au Mzab. voir idjən. Rac. jn$_6$.

ikk^{w}a, **ⵉⴽⴽⵯⴰ**,
n.m. (i-, yi-, i-). *Pétrissage.* pl. id yikk^{w}a. Rac. kw$_2$.

ikk^{w}aḍ, **ⵉⴽⴽⵯⴰⴹ**,
n.m. (i-, yi-, i-). pl. id yikk^{w}aḍ. voir iwaḍ.

ikk^{w}ar, **ⵉⴽⴽⵯⴰⵔ**,
n.m. (i-, yi-, i-). *Fait d'insulter, de gronder.* pl. id yikk^{w}ar. Rac. kwr.

ikk^{w}ay, **ⵉⴽⴽⵯⴰⵢ**,
n.m. (i-, yi-, i-). pl. id yikk^{w}ay. voir iway.

ikəm, **ⵉⴽⵎ**,
pro. c.o.d. masc. pl. *Vous*. ▫Immutər ikəm. *Il vous a vus.* ▫Utən ikəm. *Ils vous ont frappés.* ▪Rq. Cette forme de pronom est en usage dans les ksours du Nord-ouest (Aïn Chaïr...). Ailleurs, on dit cnim.

ikəmt, **ⵉⴽⵎⵜ**,
pro. c.o.d. fém. pl. *Vous*. ▫Nəẓṛ ikəmt. *Nous vous avons vues.* ▪Rq. Cette forme de pronom est en usage dans les ksours du Nord-ouest (Aïn Chaïr...). Ailleurs, on dit cnimti.

ikuṣəy, **ⵉⴽⵓⵚⵢ**,
n.m. et adj. (i-, i-, ф-). *Écossais.* pl. ikuṣay (i-, i-, ф-), f. tikuṣəyt (ti-, t-), pl. tikuṣay (ti-, t-).

ikɛəb$_1$, **ⵉⴽⵄⴱ**,
n.m. (i-, yi-, i-). *Renard.* pl. ikɛab (i-, yi-, i-), femelle, tikɛəbt (ti-, ti-), pl. tikɛab (ti-, ti-). ▪syn. rég. abaɣuɣ. Rac. kɛb$_1$.

ikɛəb$_2$, **ⵉⴽⵄⴱ**,
n.m. (i-, yi-, i-). *Phalange(os).* pl. ikɛab (i-, yi-, i-). ▪syn. asməzday. Rac. kɛb$_2$.

ilam, **ⵉⵍⴰⵎ**,
n.m. (i-, yi-, i-). *Ourlet, pliage.* pl. id yilam. Rac. lm$_2$.

ilal, **ⵉⵍⴰⵍ**,
n.m. (i-, yi-, i-). *Fait de tirer au sort ou de tenter sa chance.* pl. id yilal. Rac. l$_{20}$.

ilas, **ⵉⵍⴰⵙ**,
n.m. (i-, yi-, i-). *Tonte, fait de tondre.* pl. id yilas. Rac. ls$_1$.

ilaz, **ⵉⵍⴰⵣ**,
n.m. (i-, yi-, i-). *Abandon.* pl. id yilaz. Rac. lz$_1$.

ildəy, **ⵉⵍⴷⵢ**,
n.m. (i-, yi-, i-). *Fronde, lance-pierres.* pl. aldayən (a-, wa-, a-). Rac. ldy$_2$.

ili$_1$, **ⵉⵍⵉ**,
v.intr. (Conjg. 39). *Être, exister, faire partie de, participer.* ▫Illa da. *Il est ici.* ▫Illa ubrid ssya. *Un passage existe par là.* ▫Lliɣ i tuṛaṛt. *Je participe au jeu.* ▫Ha ukk jəllid may deg d ax dd illa ? *En quoi le roi nous intéresse-t-il ?* ▪Rq. Ce verbe s'utilise comme auxiliaire - pour obtenir le forme inaccomplie du présent des autres verbes ou la forme "continue" du présent. ▫Ssawaləɣ. *Je parle.* ▫Lliɣ ssawaləɣ. *Je suis en train de parler.* - pour obtenir une probabilité ou une incertitude. ▫Ad yili itətt. *Il serait en train de manger.* ▫Ad ilin ffɣən. *Ils seraient sorties.* - pour exprimer une simultanéité. ▫Ssiwəlɣ iliɣ təttəɣ. *J'ai parlé en étant entrain de manger.* ▫Illa mani ittwaɣ uyur. *Il y a des fois où la lune s'éclipse.* ▫Illa din kulci d təllalaci d tcacit n Muci. Expression : Il y a là-bas tout et même la kippa ! Le mot təllalaci est mystérieux. Elle s'utilise pour signifier *tout y est.* Les formes *"xləq / ḥləq"(il était)* s'utilisent chez les enfants à la place de yili et tuɣ. Rac. l$_8$.

ili$_2$, **ⵉⵍⵉ**,
n.m. (i-, yi-, i-). *Être, existence, essence.* pl. id yili. Rac. l$_8$.

iliktṛunik, **ⵉⵍⵉⴽⵟⵕⵓⵏⵉⴽ**,
n.m. et adj. inv. (i-, i-, i-). *Electronique.* (Ce mot n'est pas très bien intégré en amazighe, de ce fait il ne subit pas de transformation morphologique). Rac. lkṭṛnk.

ilini, **ⵉⵍⵉⵏⵉ**,
n.m. (i-, i-, ф-). *Age.* ▫Taḥəttact təttəyma s ilini nnəs : mi təwsər, təttəmɣiṛ. *Un arbrisseau s'accroît selon son âge : quand il vieillit, il devient grand.* pl. id ilini. Rac. ln$_3$.

ilis, **ⵉⵍⵉⵙ**,
n.m. (i-, yi-, i-). *Toison.* (Quantité de laine coupée par tonte). pl. ilisən (i-, y-, i-). Rac. ls$_1$.

iliɣ, **ⵉⵍⵉⵖ**,
n.m. (i-, yi-, i-). *Ruisselet, ru.* pl. iliɣən (i-, yi-, i-). Rac. lɣ$_4$.

ill, **ⵉⵍⵍ**,
v.intr. (conjg. 01). *Pleurer, se lamenter.* ▫Yill f tudərt nnəs. *Il pleure sa vie.* ▫Yill day f walu. *Il pleure pour un rien.* ▫Iccal yill. *Il passe toute la journée à pleurer.* Dans les ksours du Nord-ouest, on dit ttru. voir aussi aməṭṭaw. Rac. l$_{10}$.

iləl, **ⵉⵍⴻⵍ**,
n.m. (i-, yi-, i-). *Tirage au sort.* ▫Yyət iləl ammn ad tafəm wi la nuṛaṛ. *Procédez au tirage au sort pour designer quelqu'un qui va jouer.* pl. id yiləl. voir aussi acirəg, ccirəg. Rac. l$_{20}$.

illal, **ⵉⵍⵍⴰⵍ**,
n.m. (i-, yi-, i-). *Soutenance, cale, économie, épargne.* pl. id yillal. Rac. l$_{18}$.

illan, **ⵉⵍⵍⴰⵏ**,
n.m. pl. (i-, yi-, i-). *Larmes, pleurs, fait de pleurer.* Rac. l$_{10}$.

illay, **ⵉⵍⵍⴰⵢ**,
n.m. (i-, yi-, i-). *Évacuation, débarras, départ.* pl. id yillay. ▪Rq. illay ≠ talya. voir aussi axənnəg, aḥidəw, aḥawəl, aṛənnək, aṭəbbəg. Rac. ly$_2$.

iləm, **ⵉⵍⵎ**,

n.m. (i-, yi-, i-). *Peau extérieure des animaux ou des plantes et légumes.* pl. ilmawən (i-, yi-, i-) / (i-, i-, ф-). ▫Ittcat iləm. *Il joue la percussion à peau ou membranophone.* ▪Rq. La peau de l'homme ou la peau intérieure des animaux ou des fruits et légumes est dite tilməyt. Rac. lm$_4$.

ilmas, **ⵉⵍⵎⴰⵙ**,
n.m. (i-, yi-, i-). *Point d'eau sous forme de petit puits peu profond n'atteignant pas la taille d'un homme. Il s'obtient en creusant prés d'un oued ou d'une rivière.* pl. ilmas (i-, yi-, i-). ▪Rq. C'est, dit-on, le nom d'un roi amazighe. Rac. ms$_5$ / l$_{11}$.

iləmsi, **ⵉⵍⵎⵙⵉ**,
n.m. (i-, i-, ф-). *Foyer.* ▪Fig. *Famille.* pl. iləmsitən (i-, i-, ф-). voir aussi tafqunt, inyən. Rac. lms$_1$.

iləs, **ⵉⵍⵙ**,
n.m. (i-, yi-, i-). *Langue (l'organe).* ▫Ixəf n yiləs. *Le bout de la langue.* ▫Təkkəsd i t dd sikk iləs. Littrl. (Tu me l'as enlevée de la langue.) *J'allais la dire. / J'allais dire la même chose.* ▫Iləs maziɣ. *La langue amazighe (berbère).* ▪Prov. Ils ul iɛlim iɣəss. *La langue n'a pas d'os.* Les diseurs ne sont pas des faiseurs. ▪Prov. Yif wim dd idju babas iləs, wim dd idju yis. *Celui qui a hérité un savoir vaut mieux que celui a qui a hérite un cheval.* Savoir est plus important qu'avoir pl. alsawən (a-, wa-, a-). Rac. ls$_2$.

ilyi, **ⵉⵍⵢⵉ**,
n.m. (i-, yi-, i-). *But, goal (terme de sport).* pl. id yilyi. Rac. ly$_4$.

iləz, **ⵉⵍⵣ**,
v.tr. (Conjg. 62). *Laisser de côté, abandonner, prendre une seule partie de.* ▫Tciɣ day may dd yilz ukk mənsi nnəs. *Je n'ai mangé que ce qu'il a laissé de son dîner.* Rac. lz$_1$.

imal, **ⵉⵎⴰⵍ**,
n.m. (i-, yi-, i-). *Année prochaine.* ▪Fig. *Futur.* ▫Min yimal ad rəcləɣ. *L'année prochaine, je me marierai.* ▫Yus dd l yimal n 1997. *Il est venu une année après 1997.* ▫Imal n yimal. Littrl. (L'année prochaine de l'année prochaine). *Deux ans après.* ▫Al imal nix al f imal. *Jusqu'à l'année prochaine ou deux ans après.* pl. id yimal. Rac. ml$_3$.

iman$_1$, **ⵉⵎⴰⵏ**,
n.m. (i-, i-, ф-). *Âme.* ▫Iman inuɣ. *Moi seul.* ▫Iman nnəc. *Toi seul.* ▫Iman nsən. *Eux seuls.* pl. id yiman. Rac. mn$_5$.

iman$_2$, **ⵉⵎⴰⵏ**,
n.m. (i-, yi-, i-). *Pancréas.* pl. id yiman. Rac. mn$_6$.

iman$_3$, **ⵉⵎⴰⵏ**,
n.m. (i-, yi-, i-). *Croyance, crédibilité.* pl. id yiman. Rac. mn$_2$.

imar, **ⵉⵎⴰⵔ**,
n.m. (i-, yi-, i-). *Ordre, consigne, fait d'ordonner.* pl. id yimar. Rac. mr$_4$.

imas, **ⵉⵎⴰⵙ**,
n.m. (i-, yi-, i-). *Frottement, pansage.* pl. id yimas. Rac. ms$_1$.

iməddər, **ⵉⵎⴷⴷⵔ**,
n.m. et adj. (i-, i-, ф-). *Vivant.* pl. iməddrən (i-, i-, ф-), f. timəddərt (ti-, t-), pl. timəddrin (ti-, t-). ▪syn. widdrən. Rac. dr$_3$.

iməddəs, **ⵉⵎⴷⴷⵙ**,
n.m. et adj. (i-, i-, ф-). *Dense, dru.* pl. iməddsən (i-, i-, ф-), f. timəddəst (ti-, t-), pl. timəddsin (ti-, t-). Rac. ds$_1$.

iməḍfəṛ, **ⵉⵎⴹⴼⵕ**,
n.m. (i-, i-, ф-). *Successeur, puis-né, suivant.* pl. imḍəfṛən (i-, i-, ф-), f. timəḍfəṛt (ti-, t-), pl. timḍəfṛin (ti-, t-). Rac. ḍfṛ.

imdiwla, **ⵉⵎⴷⵉⵡⵍⴰ**,
n.m. pl. (i-, i-, ф-). *Donnant-donnant.* Rac. dwl.

imḍəqqṛən, **ⵉⵎⴹⵇⵇⵕⵏ**,
n.m. pl. (i-, i-, i-). voir iḍməqqṛən. Rac. ḍ$_1$.

iməḍṛən, **ⵉⵎⴹⵕⵏ**,
n.m. (i-, i-, ф-). *Rectum.* pl. iməḍṛan (i-, i-, ф-). Rac. ḍṛn$_2$.

imədwəl, **ⵉⵎⴷⵡⵍ**,
n.m. (i-, i-, ф-). *Revenant.* pl. imdəwlən (i-, i-, ф-), f. timədwəlt (ti-, t-), pl. timdəwlin (ti-, t-). Rac. dwl.

iməḍɛən, **ⵉⵎⴹⵄⵏ**,
n.m. (i-, i-, ф-). *Passager.* pl. iməḍɛan (i-, i-, ф-), f. timəḍɛənt (ti-, t-), pl. timəḍɛan (ti-, t-). Rac. ḍɛn.

iməffər, **ⵉⵎⴼⴼⵔ**,
n.m. (i-, i-, ф-). *Mystérieux.* pl. iməffrən (i-, i-, ф-), f. timəffərt (ti-, t-), pl. timəffrin (ti-, t-). Rac. fr$_3$.

iməffəɣ, **ⵉⵎⴼⴼⵖ**,
n.m. (i-, i-, ф-). *Sortant.* pl. iməffɣən (i-, i-, ф-), f. timəffəɣt (ti-, t-), pl. timəffɣin (ti-, t-). Rac. fɣ$_1$.

iməfṛəḍ, **ⵉⵎⴼⵕⴹ**,
n.m. et adj. (i-, i-, ф-). *Balayeur, personne qui balaie.* pl. imfəṛḍən (i-, i-, ф-), f. timəfṛətt (ti-, t-), pl. timfəṛḍin (ti-, t-). Rac. fṛḍ.

iməgg^{w}əd, **ⵉⵎⴳⴳⵯⴷ**,
n.m. et adj. (i-, i-, ф-). *Peureux, craintif.* pl. iməgg^{w}dən (i-, i-, ф-), f. timəgg^{w}ətt (ti-, t-), pl.

timəgg^{w}din (ti-, t-). On entend également "iməkk^{w}əd" (par assourdissement de "gg^{w}"). Rac. wd$_2$.

imi, **ⵉⵎⵉ**,
n.m. (i-, yi-, ф-). *Bouche, bouchée.* ▫Imi n uṃucc. *Mesure équivalente à la bouche d'un chat.* ▫Iɛləm ɛad imi. *Il ose encore parler.* ▫Ucn as idjən n yimi n uɣṛum. *Ils lui ont donné une bouchée de pain.* ▫Imi n iyyər. *L'entrée du jardin.* ▫Imi n tiddart. *L'entrée de la maison.* ▫Imi n uɣṛəm. *La porte de la ville.* ▫Imi n təɣṛaṛt. *L'ouverture du sac.* ▫Iffəɣ day d imi. *Il n'a que la bouche. Il ne fait que parler.* ▪Prov. Imi iqqaṛən "ssuḍ!" ad issuḍ ya nətta. *La bouche qui dit : "souffle!", n'a qu'à souffler elle-même.* Les grands diseurs ne sont pas des faiseurs. ▪Prov. Imi iqqnən u t ttitfən yizan. *La bouche fermée n'est pas hantée par les mouches.* Se dit pour dire que le bavardage n'est pas utile. pl. imawən (i-, i-, ф-). dim. timitt (ti-, ti-), pl. timitin (ti-, ti-). ou tmimitt (t-, t-), pl. timimitin. (ti-, t-). Rac. m$_8$.

imidi, **ⵉⵎⵉⴷⵉ**,
n.m. (i-, i-, ф-). *Burin, ciseau.* pl. imiditən (i-, i-, ф-). voir aussi afənnəklu, jij. Rac. d$_8$.

imir, **ⵉⵎⵉⵔ**,
n.m. (i-, yi-, i-). *Honneur.* ▫Təyyid i-dd imiran! *Tu m'as honoré.* pl. imiran (i-, i-, ф-). Rac. mr$_5$.

iməjjilla, **ⵉⵎⵊⵊⵉⵍⵍⴰ**,
n.m. pl. (i-, i-, ф-). *Serment, fait d'assermenter.* Rac. jl$_2$.

iməkcəm, **ⵉⵎⴽⵛⵎ**,
n.m. (i-, i-, ф-). *Porte d'entrée, entrée (ville).* pl. iməkcam (i-, i-, ф-). Rac. kcm.

iməkk^{w}əd, **ⵉⵎⴽⴽⵯⴷ**,
n.m. et adj. (i-, i-, ф-). pl. iməkk^{w}dən (i-, i-, ф-), f. timəkk^{w}ətt (ti-, t-), pl. timəkk^{w}din (ti-, t-). voir iməgg^{w}əd. Rac. wd$_2$.

iməlləf, **ⵉⵎⵍⵍⴼ**,
n.m. et adj. (i-, i-, ф-). *Divorcé.* pl. iməllfən (i-, i-, ф-), f. timəlləft (ti-, t-), pl. timəllfin (ti-, t-). Rac. lf$_1$.

iməlləs, **ⵉⵎⵍⵍⵙ**,
n.m. (i-, i-, ф-). *Maculé, souillé, diffamé.* pl. iməllsən (i-, i-, ф-), f. timəlləst (ti-, t-), pl. timəllsin (ti-, t-). Rac. ls$_3$.

iməlləy, **ⵉⵎⵍⵍⵢ**,
n.m. et adj. (i-, i-, ф-). *Sortant, abstenu.* pl. iməllay (i-, i-, ф-), f. timəlləyt (ti-, t-), pl. timəllay (ti-, t-). Rac. ly$_2$.

iməlləɣ, **ⵉⵎⵍⵍⵖ**,
n.m. (i-, i-, ф-). *Index* (doigt). pl. iməllɣən (i-, i-, ф-). Rac. lɣ$_1$.

iməltəɣ, **ⵉⵎⵍⵜⵖ**,
n.m. et adj. (i-, i-, ф-). *Boueux, fruit juteux.* pl. iməltaɣ (i-, i-, ф-), f. timəltəɣt (ti-, t-), pl. timəltaɣ (ti-, t-). Rac. ltɣ.

immala, **ⵉⵎⵎⴰⵍⴰ**,
adv. *C'est que, c'est à dire, donc, eh ben dis donc. (pour tirer une conclusion).* ▫Immala ufən wi tən yucrən. *Eh ben dis donc! Ils ont trouvé qui les a volés! C'est à dire qu'ils ont trouvé qui les a volés!* ▪syn. issəmma. Rac. ml$_{11}$.

immas, **ⵉⵎⵎⴰⵙ**,
n.m. (i-, yi-, i-). *Centralisation.* pl. id yimmas. Rac. ms$_2$.

iməndi, **ⵉⵎⵏⴷⵉ**,
n.m. (i-, i-, ф-). Mot englobant à la fois l'orge et l'avoine. ▫Iməndi-y-abərcan. *Blé noir, blé atteint par la maladie du charbon ou de la rouille noire.* ▫Iməndi maziɣ. *Blé poussant dans les champs ou blé arrosé par l'homme par opposition au blé irrigué par la pluie. Il est très apprécié.* ▫Iməndi-y-aɛṛab. *Blé irrigué par la pluie par opposition au blé arrosé par l'homme ou poussant dans les champs.* ▫Iməndi n ufunas dit aussi "iməndi-y-aɛṛab ibəlldən" c'est le blé dit "iməndi-y-aɛṛab" acclimaté à l'arrosage artificiel. Il est plus apprécié que le blé dit "iməndi maziɣ". ▫Lḥaj-Ɛli *froment de petite taille.* ▫Lməṛwani *froment de grande taille.* ▫Lkuḷun *froment long et jaune. Il est très apprécié.* pl. id iməndi. dim. timənditt (ti-, t-) *(blé provenant des Etats Unis d'Amérique de très petite taille. Il est peu apprécié).* pl. timənditin (ti-, t-). ▪Rq. Dans certaines régions amazighes le mot "iməndi" signifie "céréale". voir aussi aḥəmmum, tayəzzətt, irdən, timẓin, aẓəkkun, buzubəɛ. Rac. mnd.

iməngiy, **ⵉⵎⵏⴳⵉⵢ**,
n.m. (i-, i-, ф-). *Angine.* pl. iməngiyən (i-, i-, ф-). Rac. mnjy/mngy.

imənjəy, **ⵉⵎⵏⵊⵢ**,
n.m. (i-, i-, ф-) ou (ф-, ф-, ф-). *Le cou.* pl. imənjiyən (i-, i-, ф-). ▪syn. rég. amgəṛḍ. voir iri. Rac. mngy / mnjy.

imənɣan, **ⵉⵎⵏⵖⴰⵏ**,
n.m. pl. (i-, i-, ф-). voir amənɣi.

imərcəl, **ⵉⵎⵔⵛⵍ**,
n.m. et adj. (i-, i-, ф-). *Marié.* pl. imrəclən (i-, i-, ф-), f. timərcəlt (ti-, t-), pl. timrəclin (ti-, t-). Rac. rcl$_2$.

iməṛwəl, **ⵉⵎⵕⵡⵍ**,
n.m. et adj. (i-, i-, ф-). *Fugitif.* pl. imṛəwlən (i-, i-, ф-), f. timəṛwəlt (ti-, t-), pl. timṛəwlin (ti-, t-). Rac. ṛwl.

iməṛẓi, **ⵉⵎⵕⵥⵉ**,
n.m. (i-, i-, ф-). *Tout objet utilisé pour casser ou diviser ou partager.* pl. iməṛẓa (i-, i-, ф-). Rac. ṛẓ$_1$.

iməṣfəḍ, **ⵉⵎⵚⴼⴹ**,
n.m. et adj. (i-, i-, ф-). *Essuyeur, gomme.* ▪Fig. *Perfectionniste, minutieux, scrupuleux, soigneux.* pl. imṣəfḍən, f. timəṣfətt (ti-, t-), pl. timṣəfḍin (ti-, t-). Rac. ṣfḍ$_2$.

iməstəf, **ⵉⵎⵙⵜⴼ**,
n.m. (i-, i-, ф-). *Navet.* pl. imsətfən (i-, i-, ф-). Rac. stf$_1$.

imətci, **ⵉⵎⵜⵛⵉ**,
n.m. (i-, i-, ф-). *Nourriture, alimentation.* pl. imətca (i-, i-, ф-). ▪Prov. On dit aussi amətci. Rac. tc$_1$.

iməttəḍ, **ⵉⵎⵜⵜⴹ**, [iməṭṭəḍ]
n.m. et adj. (i-, i-, ф-). *Nourrisson.* pl. iməttḍən (i-, i-, ф-). f. timəttəṭṭ (ti-, t-). pl. timəttḍin (ti-, t-). Rac. tḍ / ḍ$_4$.

iməttər, **ⵉⵎⵜⵜⵔ**,
n.m. et adj. (i-, i-, ф-). *Mendiant.* pl. iməttrən (i-, i-, ф-), f. timəttərt (ti-, t-), pl. timəttrin (ti-, t-). Rac. tr$_2$.

iməttəs, **ⵉⵎⵜⵜⵙ**,
n.m. (i-, i-, ф-). *Datte étiolée dépourvue de chair ou de pulpe.* pl. iməttas (i-, i-, ф-). Rac. ts.

iməṭṭəṣ, **ⵉⵎⵟⵟⵚ**,
n.m. et adj. (i-, i-, ф-). *Dormeur.* pl. iməṭṭṣən (i-, i-, ф-), f. timəṭṭəṣt (ti-, t-), pl. timəṭṭṣin (ti-, t-). ▪syn. naddam.Rac. ṭṣ$_1$.

imucər, **ⵉⵎⵓⵛⵔ**,
n.m. (i-, i-, ф-). *Voleur.* pl. imucar (i-, i-, ф-), f. timucərt (ti-, t-), pl. timucar (ti-, t-). Dans les ksours du Nord-Est, on dit imukər. ▪syn. acəffaṛ. Rac. cr$_2$.

imujər, **ⵉⵎⵓⵊⵔ**,
n.m. et adj. (i-, i-, ф-). *Élite, le plus grand.* pl. imujar (i-, i-, ф-), f. timujərt (ti-, t-), pl. timujar (ti-, t-). Rac. jr$_1$.

imukər, **ⵉⵎⵓⴽⵔ**,
n.m. (i-, i-, ф-). *Voleur.* pl. imukar (i-, i-, ф-), f. timukərt (ti-, t-), pl. timukar (ti-, t-). voir aussi imucər. ▪syn. acəffaṛ. Rac. cr$_2$.

imuzzar, **ⵉⵎⵓⵣⵣⴰⵔ**,
n.m. pl. (i-, i-, ф-). *Cascade.* La forme singulière "aməzzar" est très rare. Rac. zr$_6$.

imyər, **ⵉⵎⵢⵔ**,
n.m. (i-, i-, ф-). *Affluent.* pl. iməyrən (i-, i-, ф-). Rac. yr$_1$.

iməyrəw, **ⵉⵎⵢⵔⵡ**,
n.m. (i-, i-, ф-). *Éminence hypothénar.* pl. imyərwən (i-, i-, ф-). ▪Rq. On dit aussi məyrəw. Rac. yrw.

iməz, **ⵉⵎⵣ**,
n.m. (i-, yi-, i-). *Pouce.* ▪Fig. *Appendice, pédoncule.* pl. imzitən (i-, yi-, i-). ▪syn. rég. ikməz. Rac. mz$_2$.

iməẓ, **ⵉⵎⵥ**,
n.m. (i-, yi-, i-). *Ramadan, période de jeune.* pl. imẓitən (i-, yi-, i-). Rac. mẓ$_4$.

imzi, **ⵉⵎⵣⵉ**,
n.m. (i-, yi-, i-). *Avorton, bébé venu avant terme.* pl. imzan (i-, yi-, i-). Rac. mz$_1$.

iməzzəɛ, **ⵉⵎⵣⵣⵄ**,
n.m. et adj. (i-, i-, ф-). *Boudeur, acariâtre, pleurnichard.* pl. iməzzaɛ (i-, i-, ф-), f. timəzzəɛt (ti-, t-), pl. timəzzaɛ (ti-, t-). Rac. zɛ.

imɛazzatən, **ⵉⵎⵄⴰⵣⵣⴰⵜⵏ**,
n.m. pl. (i-, i-, ф-). *Condoléances, lieu réservé aux condoléances.* Rac. ɛz$_1$.

in$_1$, **ⵉⵏ**,
pro. voir itən.

in$_2$, **ⵉⵏ**,
pro. voir nitnin.

in$_3$, **ⵉⵏ**,
dém. voir n$_1$.

inaḍ, **ⵉⵏⴰⴹ**,
n.m. (i-, yi-, i-). *Convoitise.* pl. id yinaḍ. Rac. nḍ$_5$.

inay, **ⵉⵏⴰⵢ**,
n.m. (i-, yi-, i-). *Arrosage, état de ce qui est mouillé ou arrosé.* pl. id yinay. voir aussi aṛəɣɣən, arəttcum, abəlbəl, alumмət, aslummət, asərcəm, asinəy. Rac. ny$_1$.

inaz, **ⵉⵏⴰⵣ**,
n.m. (i-, yi-, i-). *Prosternation, inclinaison.* pl. id yinaz. Rac. nz$_1$.

inəbban, **ⵉⵏⴱⴱⴰⵏ**,
n.m. pl. (i-, i-, ф-). *Transport, portage(transport à dos d'homme).* ▫Inəbban n wuccanən, Nom d'un jeu qui se pratique à trois. On entend aussi inəppan par assourdissement. voir Annexes / inəbban. Rac. b$_8$.

inəc, **ⵉⵏⵛ**,
poss. voir innəc.

incəmt, **ⵉⵏⵛⵎⵜ**,
poss. pour fém. *Votre, vos.* Après un nom de lien de parenté qui se termine par une voyelle, il se réalise tcəmt. ▫Yuma tcəmt. *Votre frère.* Après les formes (ayən, w / wənn, t / tənn, inən, tinən), il reste incəmt. Hors de ces deux contextes, il se réalise ncəmt. ▫Tayuri ncəmt. *Votre marche.* ▫Ifassən ncəmt. *Vos pieds.* ▫Timuṛa ncəmt. *Vos pays.*

inəḍ$_1$, **ⵉⵏⴹ**,
v.tr.ind. (Conjg. 62). *Convoiter.* ▫Ittinḍ i yumas. *Il convoite son frère.* Rac. nḍ$_5$.

inəḍ$_2$, **ⵉⵏⴹ**,
n.m. (i-, yi-, i-). *Une spire.* pl. inḍən (i-, yi-, i-). Rac. nḍ$_2$.

inədri, **ⵉⵏⴷⵔⵉ**,
n.m. et adj. (i-, i-, ф-). *Superposé.* ▫Kks ayən n inədritən n uẓeṭṭa ! *Enlève ces fils superposés de la trame !* pl. inədritən (i-, i-, ф-), f. tinədritt (ti-, t-), pl. tinədritin (ti-, t-). Rac. dr$_4$.

infəd, **ⵉⵏⴼⴷ**,
n.m. (i-, yi-, i-). *Rapiècement, réforme, patchwork.* pl. anfadən (a-, wa-, a-). Rac. nfd$_2$.

ini$_1$, **ⵉⵏⵉ**,
v.tr./intr. (Conjg. 40). *Dire.* ▫Ini-y-as may təyyid! *Dis-lui ce que tu as fait!* ▫W innan ad yaf aman i təmtəlt n ubərda ? *Qui aurait imaginé de l'eau dans une dune de sable ?* ▫Inna ini nnəs. Littrl. (Il a dit sa parole). *Il a dit son dernier mot. Il a donné le meilleur de lui-même.* ▫Ay tənnid ad yili! *Tout ce que tu peux imaginer existe!* ▫Ini may təxsəd! *Dis tout ce que tu veux!* ▫Ad nini mmic ul itticər! *Disons/supposons que ton fils ne vole pas!* ▫Cḥal təmmutrəd ? Ad nini məlyun! *Combien as-tu vu ? Disons un million! / A peu prêt un million.* ▫Inna xfi bəzzaff. *Il a dit trop de choses sur moi.* ▫Inna di maykk ixəs. Il a dit tout ce qu'il veut sur moi. ▫Iqqaṛ / ittini "lful" ikk bawən. *Il appelle les fèves "lful". Il ne parle pas comme tout le monde. Il fait des manières.* ▫May tənnid i tcənnaft zzat iɣẓəṛ ? *Que dis-tu d'un barbecue devant la rivière ?* ▫May d ac inna wul nnəc təyyid t. *Tu as fait ce que tu voulais. Tu as réalisé tes caprices. Qui aurait imaginé que l'homme arriverait à la lune ?* ▫U cay sad nini... (expression figée qui signifie : *Il n'est pas à dire que...*). ▫U t qqaṛ. Littrl. (Ne le dis pas!) Expression figée qui signifie : *Tu parles! Ce n'est pas vrai!* ▫Ad tinid yawkan cəkk d ajəllid. *On dirait que tu es un roi.* ▫Mala iniɣ ikk ɣalln inuɣ d iyi idjn ammu! Littrl. (Que dirais-je de mes bras qui m'ont laissé comme ça!) *Que n'aie-je ma force pour me sortir de cette situation! / Ah si j'avais ma force!* ▫W innan d ammu! *Qui aurait imaginé que ce serait ainsi!* ▫Ini ɛad! Littrl. (Dis encore!) Formule dite quand nous voulons signifier à quelqu'un que ses propos ne nous intéressent pas ou qu'ils nous ennuient et de ce fait nous l'invitons à se taire. ▫May d ac qqaṛən ? / May d ac ttinin ? Littrl. (Qu'est ce qu'ils te disent ?) *Qu'est ce qu'ils t'appellent. / Comment tu t'appelles ?* ▪Rq. Jeu de bas âges fondé sur la rime. Un enfant dit à un autre par exemple ini Fafa ; l'autre répond : Fafa et le premier lui réplique tetcid icuffa. –Ini Titti ! –Titti ! –Tuɣid tiyti ! Pour la conjugaison, la forme continue ou inaccomplie de ce verbe donne deux possibilités : qqaṛəɣ / iqqaṛ... ou ttiniɣ / ittini... Rac. n$_5$.

ini$_2$, **ⵉⵏⵉ**,
n.m. (i-, yi-, i-). *Diction, le dire, le fait de dire.* ▫Cn ini nnəc! *Soigne ta diction!* ▫Nəgg^{w}əd ikk ini n middən. *Nous avons peur du qu'en dira-t-on.* pl. initən (i-, yi-, i-). Rac. n$_5$.

ini$_3$, **ⵉⵏⵉ**,
v.tr. (Conjg. 02). *Coudre.* ▫Bab n tyənnutt yini sənn n ijəṛḍalən. *Le tailleur a cousu deux pantalons.* Rac. n$_6$.

inif, **ⵉⵏⵉⴼ**,
n.m. (i-, yi-, i-). *Garou.* pl. inifən (i-, yi-, i-). Rac. nf$_4$.

init, **ⵉⵏⵉⵜ**,
v.tr. (Conjg. 08). *Avoir des envies de femme enceinte.* ▪Fig. *Espérer vainement.* Rac. nt$_1$.

inix, **ⵉⵏⵉⵅ**,
conj. voir niɣ.

iniɣ, **ⵉⵏⵉⵖ**,
conj. voir niɣ.

injan, **ⵉⵏⵊⴰⵏ**,
n.m. pl. (i-, yi-, i-). *Saleté.* ▪Fig. *Homme asocial.* Rac. nj$_4$.

inəjbaṛ, **ⵉⵏⵊⴱⴰⵕ**,
n.m. pl. (i-, i-, ф-). *Bistorte.* Rac. jbṛ$_2$.

inək, **ⵉⵏⴽ**,
poss. voir innəc.

inn, **ⵉⵏⵏ**, [inən] ou [inn]
n.m. pl. (i-, yi-, i-). *Ceux, ceux-là.* ▫Inu d yinən. *Ceux-ci et ceux-là.* ▫Inn issawalən. *Ceux qui parlent.* Inən ssawalən tanəglizəyt. *Ceux-là parlent anglais.* ▫Inninuɣ / inninux, *les miens.* ▫Inninnəc, *les tiens* (pour masculin). ▫Inninnəm, *les tiens* (pour féminin). ▫Inninnəs, *les siens.* ▫Inninnəɣ/inninnəx, *les nôtres.* ▫Inninwəm, les vôtres (pour masculins). ▫Innincəmt, *les vôtres* (pour féminins). ▫Inninsən, *les leurs* (pour

masculins). ▫Inninsənt, *les leurs* (pour féminins). Au féminin, on dit tinn.

innaj, **ⵉⵏⵏⴰⵊ**,
n.m. (i-, yi-, i-). *Élévation*. pl. id yinnaj. ▪syn. ajərrəd, talya. Rac. nj_3.

innaṭṭ, **ⵉⵏⵏⴰⵟⵟ**,
n.m. (i-, yi-, i-). pl. id yinnaṭṭ. voir iḍ-naṭṭ.

innəc, **ⵉⵏⵏⵛ**,
poss. pour masc. sing. *Ton*, *ta*, *tes*. Dans les ksours du Nord-ouest, on dit innək. Après un nom de lien de parenté qui se termine par une voyelle, il se réalise c / k. ▫Babac. *Ton père*. Après les formes (ayən, w / wənn, t / tənn, inn, tinn), il reste : innəc / innək. Hors de ces deux contextes, il se réalise : nnəc. ▫Tiddart nnəc. *Ta maison.* ▫Tiṭṭawin nnəc / nnək. *Tes yeux.* ▫Awal nnəc / nnək. *Ta parole.*

inni, **ⵉⵏⵏⵉ**,
n.m. (i-, yi-, i-). *Sorgho*. pl. inniwən (i-, yi-, i-). Rac. n_{11}.

inniḍnin, **ⵉⵏⵏⵉⴹⵏⵉⵏ**,
pro. voir nniḍən.

innincəmt, **ⵉⵏⵏⵉⵏⵛⵎⵜ**,
poss. *Les vôtres* (pour personnes féminines). voir wincəmt. ▪étym. inn *(ceux)* incəmt *(de vous/fém.)*. ▪Rq. Dans les ksours du nord-est, on dit "inninkəmt".

inninkəmt, **ⵉⵏⵏⵉⵏⴽⵎⵜ**,
poss. *Les vôtres* (pour personnes féminines). voir "innincəmt".

inninnəc, **ⵉⵏⵏⵉⵏⵏⵛ**,
poss. *Les tiens* (pour personne masculine). voir winnəc. ▪étym. inn *(ceux)* innəc *(de toi)*. ▪Rq. Dans les ksours du nord-est, on dit "inninnək".

inninnək, **ⵉⵏⵏⵉⵏⵏⴽ**,
poss. *Les tiens* (pour personne masculine). voir inninnəc.

inninnəm, **ⵉⵏⵏⵉⵏⵏⵎ**,
poss. *Les tiens* (pour personne féminine). voir winnəm. ▪étym. inn *(ceux)* innəm *(de toi/fém.)*.

inninnəs, **ⵉⵏⵏⵉⵏⵏⵙ**,
poss. *Les siens.* voir winnəs. ▪étym. inn *(ceux)* innəs *(de lui)*.

inninnəx, **ⵉⵏⵏⵉⵏⵏⵅ**,
poss. voir inninnəɣ.

inninnəɣ, **ⵉⵏⵏⵉⵏⵏⵖ**,
poss. *Les nôtres.* voir winnəɣ. ▪étym. inn *(ceux)* innəɣ *(de nous)*. On dit aussi : inninnəx.

inninsən, **ⵉⵏⵏⵉⵏⵙⵏ**,
poss. *Les leurs.*(pour personnes masculines). voir winsən. ▪étym. inn *(ceux)* insən *(d'eux)*.

inninsənt, **ⵉⵏⵏⵉⵏⵙⵏⵜ**,
poss. *Les leurs* (pour personnes féminines). voir winsənt. ▪étym. inn *(ceux)* insənt *(d'elles)*.

inninu, **ⵉⵏⵏⵉⵏⵓ**,
poss. *Les miens.* voir inninuɣ.
inninux, **ⵉⵏⵏⵉⵏⵓⵅ**,
poss. voir inninuɣ.

inninuɣ, **ⵉⵏⵏⵉⵏⵓⵖ**,
poss. *Les miens.* voir winuɣ. On dit aussi inninux.▪étym. inn *(ceux)* inuɣ *(de moi)*. ▪Rq. Dans les ksours du nord-est, on dit inninu. (sans "ɣ" ou "x").

inninwəm, **ⵉⵏⵏⵉⵏⵡⵎ**,
poss. *Les vôtres* (pour personnes masculines). voir winwəm. ▪étym. inn *(ceux)* inwəm *(de vous/masc.)*.

innək, **ⵉⵏⵏⴽ**,
poss. voir innəc.

innəm, **ⵉⵏⵏⵎ**,
poss. pour fém. sing. *Ton*, *ta*, *tes*. Après un nom de lien de parenté qui se termine par une voyelle, il se réalise "m". ▫Yəmmam. *Ta mère*. Après les formes (ayən, w / wənn, t / tənn, inn, tinn), il reste : innəm. Hors de ces deux contextes, il se réalise : nnəm. ▫Tamurt nnəm. *Ton pays.* ▫Tiyta nnəm. *Tes coups.*

innəs, **ⵉⵏⵏⵙ**,
poss. *Son*, *sa*, *ses*. Après un nom de lien de parenté qui se termine par une voyelle, il se réalise "s". ▫Tattas. *Sa tante.* Après les formes (ayən, w / wənn, t / tənn, inn, tinn), il reste : innəs. Hors de ces deux contextes, il se réalise nnəs. ▫Tamurt nnəs. *Son pays.* ▫Ifuckan nnəs. *Ses bagages.*

innəx, **ⵉⵏⵏⵅ**,
poss. voir innəɣ.

innəɣ, **ⵉⵏⵏⵖ**,
poss. *Notre*, *nos.* Après un nom de lien de parenté qui se termine par une voyelle, il se réalise tnəɣ. ▫Ayətma tnəɣ. *Nos frères*. Après les formes (ayən, w / wənn, t / tənn, inn, tinn), il reste : innəɣ. Hors de ces deux contextes, il se réalise : nnəɣ. ▫Tamurt nnəɣ. *Notre pays.* ▫Iḍaṛən nnəɣ. *Nos pieds.* L'assourdissement du /ɣ/ de innəɣ en "innəx" est un fait relatif à Figuig d'en Bas (Zénaga).

inəppan, **ⵉⵏⵒⵒⴰⵏ**,
n.m. pl. (i-, i-, ɸ-). voir inəbban. ▫Inəppan n wuccanən, voir inəbban n wuccanən.

inəṛfəḍ, **ⵉⵏⵕⴼⴹ**,

n.m. (i-, i-, ɸ-). *Rate.* pl. inṛəfḍən (i-, i-, ɸ-). Rac. nṛfḍ.

inrəz, **ⵉⵏⵔⵣ**,
n.m. (i-, yi-, i-). *Talon.* pl. inərzitən (i-, i-, ɸ-). ▪syn. rég. awrəs. Rac. rs$_5$.

insi, **ⵉⵏⵙⵉ**,
n.m. (i-, yi-, i-). *Hérisson.* ▪Fig. *Malin.* ▫Insi est dit aussi ɛəmmi yəqməc dans les contes et les fables. pl. insitən (i-, yi-, i-) / ansawən (a-, wa-, a-). Rac. ns$_3$.

insən, **ⵉⵏⵙⵏ**,
poss. pour masc. *Leur, leurs.* Après un nom de lien de parenté qui se termine par une voyelle, il se réalise tsən. ▫Mmitsən. *Leur fils*. Après les formes (ayən, w / wənn, t / tənn, inn, tinn), il reste : insən. Hors de ces deux contextes, il se réalise : nsən. ▫Tamurt nsən. *Leur pays.* ▫Tiwinas nsən. *Leurs bagues.*

insənt, **ⵉⵏⵙⵏⵜ**,
poss. pour fém. *Leur, leurs.* Après un nom de lien de parenté qui se termine par une voyelle, il se réalise tsənt. ▫Yəlli tsənt. *Leur fille.* Après les formes (ayən, w / wənn, t / tənn, inn, tinn), il reste : insənt. Hors de ces deux contextes, il se réalise : nsənt. ▫Tamurt nsənt. *Leur pays.* ▫Yəssitsənt. *Leurs filles.*

int, **ⵉⵏⵜ**,
voir itənt.

inəṭfəṛ, **ⵉⵏⵟⴼⵕ**,
n.m. (i-, i-, ɸ-). *Date correspondant à la naissance du prophète de l'islam : Mahomet.* On dit également lmulud ou tamənsiwt. pl. inəṭfaṛ (i-, i-, ɸ-). Rac. nṭfṛ.

inti, **ⵉⵏⵜⵉ**,
pro. voir nitninti.

inətmi, **ⵉⵏⵜⵎⵉ**,
n.m. (i-, i-, ɸ-). *Rebord, rive.* pl. inətmitən (i-, i-, ɸ-). Rac. ntm$_1$.

inu$_1$, **ⵉⵏⵓ**,
n.m. pl. (i-, yi-, i-). *Ceux-ci.* ▫Inu d yinən. *Ceux-ci et ceux-là.* ▫Inu ssawalən. *Ceux-ci parlent.* ▫Inən d yinu. *Ceux-là et ceux-ci.*

inu$_2$, **ⵉⵏⵓ**,
poss. voir inuɣ.

inux, **ⵉⵏⵓⵅ**,
poss. voir inuɣ.

inuɣ, **ⵉⵏⵓⵖ**,
poss. *Mon, ma, mes*. On entend aussi nuɣ /nux, nu, inu, inux. L'assourdissement du /ɣ/ "inux" est un fait relatif à Figuig d'en Bas (Zénaga). ▫Tamurt inuɣ. Mon pays. ▫Ixittan inuɣ. *Mes forces*. Après un nom de lien de parenté, il peut s'effacer. ▫Yuma. *Mon frère*. ▫Yuma inuɣ. *Mon frère(avec beaucoup d'affection)*. ▪Rq. Dans les ksours du nord-est, on entend pas la forme "inuɣ/inux" mais "inu".

inwəm, **ⵉⵏⵡⵎ**,
poss. masc. *Vos, votre.* Après un nom de lien de parenté qui se termine par une voyelle, il se réalise twəm. ▫Yəmma twəm. *Votre mère.* ▫Babatwəm. *Votre père.* ▫Yuma twəm. *Votre frère.* Après les formes (ayən, w / wənn, t / tənn, inn, tinn), il reste : inwəm. Hors de ces deux contextes, ils se réalise : nwəm. ▫Tamurt nwəm. *Votre pays.* ▫Ṭṭəft abrid nwəm! *Suivez votre chemin!* ▫Ttəttəm iman nwəm ? *Vous mangez seuls ?* ▫Ifassən nwəm d iməẓẓyanən. *Vos mains sont petites.* La forme nwət s'entend surtout chez les petits enfants.

inyən, **ⵉⵏⵢⵏ**,
n.m. pl. (i-, yi-, i-). *Réchaud.* ▪Rq. La forme singulière attestée en Kabylie inəy ne se dit pas / plus à Figuig. voir aussi tafqunt, iləmsi. Rac. ny$_2$.

inəz, **ⵉⵏⵣ**,
v.intr. (Conjg. 62). *S'incliner, se courber, se baisser, se pencher, se voûter.* ▫Yinəz zzat ajəllid. *Il s'est incliné devant le roi.* ▫Tinz uyən n təzdayt. *Ce palmier est courbé.* ▪Prov. Inz ukk aḍu, ad ifat! *Incline-toi devant le vent, il passe! Il faut être souple.* ▪Prov. Inz i tɣunt ad təḍɛən. *Penche-toi, la roche passera!* Il faut être souple et tolérant. Rac. nz$_1$.

inəɣ, **ⵉⵏⵖ**,
n.m. (i-, yi-, i-). *Palais de la bouche.* pl. inɣawən (i-, yi-, i-). Rac. nɣ$_1$.

ippar, **ⵉⵒⵒⴰⵔ**,
n.m. (i-, yi-, i-). voir ibbar.

ippay$_2$, **ⵉⵒⵒⴰⵢ**,
n.m. (i-, yi-, i-). voir ibbay.

ippaẓ, **ⵉⵒⵒⴰⵣ**,
n.m. (i-, yi-, i-). voir (ibbaẓ).

iqqad, **ⵉⵇⵇⴰⴷ**,
n.m. (i-, yi-, i-). *Excitation au feu sous forme de petits points.* pl. id yiqqad. voir aussi taməṛɣiwt, asəṛɣi, acmaḍ, acmuməḍ, acəmməd, akəfkəf, alkukəf, asəlkukəf, ləḥmu, aḥṛuṛəq, acəwwəṭ, iṛaf, aẓmaḍ. Rac. qd$_1$.

iqqan, **ⵉⵇⵇⴰⵏ**,
n.m. (i-, yi-, i-). *Fermeture.* Ce mot est utilisé par les jeunes, en revanche les adultes lui préfèrent le terme taɣuni. pl. id yiqqan. Rac. ɣn$_3$ / qn$_1$.

iqqas, **ⵉⵇⵇⴰⵙ**,

n.m. (i-, yi-, i-). *Déflagration, détonation, piqûre de scorpion ou d'insecte.* pl. id yiqqas. Rac. qs.

iqqəd, **ⵉⵇⵇⴷ**,
n.m. (i-, yi-, i-). *Repas fait d'huile, de sucre, de farine grillée, d'amandes et d'huile de beurre.* On le consomme surtout lors de la naissance d'un bébé. pl. id yiqqəd. ▪syn. urif, taqənta. Rac. qd$_1$.

iqqi, **ⵉⵇⵇⵉ**,
n.m. (i-, yi-, i-). *Sodomie.* pl. id yiqqi. On dit également tuqqitt. Rac. q$_2$.

iqṛəqṛən, **ⵉⵇⵕⵇⵕⵏ**,
n.m. pl. (i-, i-, ɸ-). *Breloque.* Rac. qṛ$_5$.

iqullan, **ⵉⵇⵓⵍⵍⴰⵏ**,
n.m. pl. (i-, i-, ɸ-). *Fesses.* ▪Rq. Ce terme est toujours utilisé au pluriel. La forme singulière n'est pas attestée dans la région. Dans certaines régions amazighes, il signifie "joues". voir aussi tafəlliqt, taməqqiεəyt, quṛṛu, qunnuḍ. Rac. ql$_7$.

ira, **ⵉⵔⴰ**,
n.m. (i-, yi-, i-). *Bobinage.* pl. id yira. Rac. r$_3$.

iṛaḍ, **ⵉⵕⴰⴹ**,
n.m. (i-, yi-, i-). *Habillement, fait de s'habiller.* pl. id yiṛaḍ. Rac. ṛḍ$_1$.

iṛaf, **ⵉⵕⴰⴼ**,
n.m. (i-, yi-, i-). *Torréfaction.* pl. id yiṛaf. voir aussi iqqad, taməṛɣiwt, asəṛɣi, acmaḍ, acmuməḍ, acəmməd, akəfkəf, alkukəf, asəlkukəf, ləḥmu, aḥṛuṛəq, acəwwəṭ, aẓmaḍ. Rac. ṛf$_1$.

irar, **ⵉⵔⴰⵔ**,
n.m. (i-, yi-, i-). *Fécondation, pollinisation (fait d'être fécondé).* pl. id yirar. Rac. r$_8$.

iras$_1$, **ⵉⵔⴰⵙ**,
n.m. (i-, yi-, i-). *Dette, crédit, redevance.* Ce mot est très rare, on utilise surtout le terme aməṛwaṣ. pl. id yiras. Rac. rs$_1$.

iras$_2$, **ⵉⵔⴰⵙ**,
n.m. (i-, yi-, i-). *Accouplement, coït, monte, fécondation.* (se dit uniquement des animaux). pl. id yiras. Rac. rs$_2$.

iras$_3$, **ⵉⵔⴰⵙ**,
n.m. (i-, yi-, i-). *Fait de chasser des mouches ou des insectes.* pl. id yiras. ▪syn. aḥraf. Rac. rs$_3$.

iṛaw, **ⵉⵕⴰⵡ**,
n.m. (i-, yi-, i-). *Enfantement.* pl. id yiṛaw. ▪Rq. Cette forme ne s'utilise que par les enfants ; les adultes utilisent la forme taṛwa. Rac. ṛw$_2$.

iṛaɣ, **ⵉⵕⴰⵖ**,
n.m. (i-, yi-, i-). *Fait de dégager des odeurs.* Rac. ṛɣ$_1$.

irəcmən, **ⵉⵔⵛⵎⵏ**,
n.m. pl. (i-, i-, ɸ-). *Repas fait de blé non cassé bouilli et cuit à l'eau.* Rac. rcm$_1$.

iṛəḍ, **ⵉⵕⴹ**,
v.tr. (Conjg. 62). *S'habiller, mettre, porter.* ▫Iṛḍx tajllabəyt tabərcant. *J'ai mis la djellaba noire.* ▫Uccanən yiṛḍən. *Les loups habillés. Les malins parmi les hommes.* Rac. ṛḍ$_1$.

irdən, **ⵉⵔⴷⵏ**,
n.m. pl. (i-, yi-, i-). *Froment, blé.* La forme singulière "irəd" attestée dans d'autres parlers amazighes ne s'entend pas/plus dans l'aire de Figuig. voir aussi iməndi, timẓin, aẓəkkun. Rac. rd$_4$.

iṛəf, **ⵉⵕⴼ**,
n.m. (i-, yi-, i-). *Cotula anthemoides* Plante qui ressemble beaucoup à la matricaire (matricaria camomilla). Elle est plus grande qu'elle et sans goût particulier. On en fait aucun usage en médicine traditionnelle ou en cuisine. pl. id yiṛəf. voir aussi tiṛəft . Rac. ṛf$_2$.

iri, **ⵉⵔⵉ**,
n.m. (i-, yi-, i-). *Cou.* ▪Fig. *Goulot, bouche d'aération.* ▫Iri n usid. *Cou d'autruche.* (Signe de beauté). ▫Iri n uqlil. *Goulot/cou de la jarre.* ▫Mar təllid εad tisid iri ? *Tu es encore éveillé ?* ▪Prov. Ttəsbiḥ ikk iri, tucərḍa i tziri. *Le chapelet au cou, le vol au clair de la lune. Se dit des personnes qui affichent un côté contraire à leur vraie personnalité. (Hypocrisie).* pl. iran (i-, yi-, i-) / iritən (i-, yi-, i-). ▪syn. mənjəy. Rac. r$_5$.

iriran, **ⵉⵔⵉⵔⴰⵏ**,
n.m. pl. (i-, i-, ɸ-). *Nausée. vomissure, vomissement, vomi.* La forme singulière : "ariri" n'est pas attestée dans l'aire de Figuig. ▫Iriran n yiɣẓəṛ, *Humus, ensemble constitué de débris végétaux et de déchets animaux amenés par les rivières lors de crues.* Rac. r$_9$.

iṛməḍ, **ⵉⵕⵎⴹ**,
n.m. (i-, yi-, i-). *Tumeur, kyste, graine.* pl. iṛəmḍən (i-, i-, ɸ-). Rac. ṛmḍ.

iryi, **ⵉⵔⵢⵉ**,
n.m. (i-, i-). *Diable.* ▫Təyyid i-dd iryan. Littrl.(Tu m'as fait des diables.) *Tu m'as enragé.* pl. iryan (i- /i). Rac. ry.

iṛəɣ, **ⵉⵕⵖ**,
n.m. (i-, yi-, i-). *Corbeau.* ▪Fig. *Esprit de la mort, porte-malheur.* pl. iṛɣawən (i-, yi-, i-). ▪syn. rég. agiwar, ahəqqay. Rac. ṛɣ$_4$.

iṛɣan, **ⵉⵕⵖⴰⵏ**,

n.m. pl. (i-, yi-, i-). *Sauce, bouillon.* Rac. ṛɣ$_2$.

isa, **ⵉⵙⴰ**,
n.m. (i-, yi-, i-). *Arrivée, convenance, adéquation.* pl. id yisa. Rac. s$_1$.

isar, **ⵉⵙⴰⵔ**,
n.m. (i-, yi-, i-). *Manque.* pl. id yisar. Rac. sr$_1$.

isi, **ⵉⵙⵉ**,
v.tr. /intr. (Conjg. 02). *Prendre, saisir, entraîner.* ▫Yisi taɣrəyt. *Il a pris le bâton*. ▫Yisi yi-dd amur inuɣ. *Il m'a volé ma part*. ▫Isint arra. *Elles étaient enceintes*. ▫Yisi issərs. *Il a bien réfléchi*. ▫Yittsi sənn n id kilu. *Il contient deux kilos*. ▫Yisi t yumas i Fṛanṣa. *Son frère l'a hébergé en France*. ▫Isiɣ msisiɣ. *J'ai bien médité*. ▫Yisi tən yiɣẓəṛ. *Ils ont été pris par le courant*. ▫Yisi f Pikasu. *Il s'est inspiré de Picasso*. ▫Yisi cəmm waḍu. *Tu es foutue*. ▫Ad nisi qabu issawal. *On admet que la pierre parle*. ▫Yisi f may d as tənnid. *Il a respecté ce que tu lui avais dit*. ▫Yisi xəfnəɣ tamara. *Il nous a épargné de la peine*. ▫Yisi xəfnəɣ. *Il nous a couvert*. ▫Tisi tbica. *La pluie s'est arrêtée*. ▫Yisi fus nnəs ssya. *Il s'est désengagé d'ici*. ▫Yisi ḍaṛ nnəs. *Il a quitté*. ▫Yisi dd si babas. *Il tient de son père*. ▫Fṛanṣa tittsi. *La France est absorbante / prenante / astreignante.* ▫Tisi tamurt nnəɣ Fṛanṣa. *La France a confisqué nos terres.* ▫Yisi iman nnəs. *Il s'assume.* ▫Isin as isurtəyyn qa may tuɣ iɛləm. *La police secrète lui a confisqué tout ce qu'il avait.* ▫Ad isiɣ tinəlli d Yaya. Littrl. (Je prendrai le fil avec Yaya). *Je tisserai avec Yaya.* ▫Tinəlli nisi tuləy tisi. (passage d'un poème chanté par des tisseuses). *Le fil que nous tissons monte et fait monter le tissage.* ▫Ulɛad iṭṭiṣ, illa yisi iri. *Il n'est pas encore endormi, il est bien éveillé.* ▫Mani təllid ? Axəmma təlla tisi cəmm təɣṛi! *Où es-tu ? Tu es peut-être prise par les études!* ▫Isi f uqəlqul nnəc! *Voilà, c'est bien pour toi! Voilà, il faut subir les conséquences!* ▫Yisi yi lḥall i Taṣṛa! *Je me suis attardé à Tasra.* ▪Prov. Isi tayəḷḷimt ala yawy yimi nnəc! *Prends la bouchée qui te conviendrait!* Il faut agir selon ses capacités. Rac. s$_5$.

isək, **ⵉⵙⴽ**,
n.m. (i-, yi-, i-). *Chyle, chyme.* pl. id yisək. Rac. sk$_1$.

isəm, **ⵉⵙⵎ**,
n.m. (i-, yi-, i-). *Nom, substantif.* pl. ismawən (i-, yi-, ф-). Rac. sm$_2$.

isməj, **ⵉⵙⵎⵊ**,
n.m. (i-, yi-, ф-). *Esclave, domestique*. pl. isəmjan (i-, i-, ф-), f. tisməjt (ti-, t-), pl. tisəmjin (ti-, t-).▪Rq. On dit aussi icməz et icməj. ▪syn. isməɣ. Rac. cmj.

isəmmamən, **ⵉⵙⵎⵎⴰⵎⵏ**,
n.m. pl. (i-, i-, ф-). *Agrumes.* Rac. sm$_8$.

isməɣ, **ⵉⵙⵎⵖ**,
n.m. (i-, i-, ф-). *Esclave.* ▫Ayəlzim n isməɣ. *Pioche avec pointe.* pl. isəmɣan (i-, i-, ф-), f. tisməɣt (ti-, t-). pl. tisəmɣin (ti-, t-). Le nom du village algérien Bousemghoun dérive de ce mot. Rac. smɣd.

isənfəs, **ⵉⵙⵏⴼⵙ**,
n.m. (i-, i-, ф-). *Gouttelette, bruine.* pl. isənfas (i-, i-, ф-). Rac. snfs.

iṣṛayləy, **ⵉⵚⵕⴰⵢⵍⵢ**,
n.m. et adj. (i-, i-, i-). *Israélien*. pl. iṣṛayləyyən (i-, i-, i-), f. tiṣṛayləyt (ti-, ti-), pl. tiṣṛayləyyin (ti-, ti-).

isərsər, **ⵉⵙⵔⵙⵔ**,
n.m. (i-, i-, ф-). *Tas, amas.* ▫Isərsər n wussu. *Un tas de fil.* pl. isrəsrən (i-, i-, ф-). Rac. sr$_6$.

issam, **ⵉⵙⵙⴰⵎ**,
n.m. (i-, yi-, i-). *Fait de rendre ou d'être plus lisse que rugueux.* pl. id yissam. Rac. sm$_{12}$.

issan, **ⵉⵙⵙⴰⵏ**,
n.m. pl. (i-, yi-, i-). *Éclair.* ▪Rq. Le mot "issən" n'est pas le singulier de "issan". Rac. s$_6$.

issas, **ⵉⵙⵙⴰⵙ**,
n.m. (i-, yi-, i-). *Fait d'attacher, attache.* pl. id yissas. Rac. s$_2$.

issaw, **ⵉⵙⵙⴰⵡ**,
n.m. (i-, yi-, i-). *Ceinturage.* pl. id yissaw. Rac. s$_2$.

issən, **ⵉⵙⵙⵏ**,
n.m. (i-, yi-, i-). *Alêne*. pl. id yissən. Rac. sn$_1$.

issəmma, **ⵉⵙⵙⵎⵎⴰ**,
adv. *C'est à dire*. ▪syn. immala, bḥalinak. Rac. sm$_2$.

istunəy, **ⵉⵙⵜⵓⵏⵢ**,
n.m. et adj. (i-, i-, i-). *Estonien.* pl. istunyən (i-, i-, i-), f. tistunəyt (ti-, ti-), pl. tistunyin (ti-, ti-).

isəylula, **ⵉⵙⵢⵍⵓⵍⴰ**,
n.m. pl. (i-, i-, ф-). *Pendentifs, bijoux.* Rac. yl$_1$.

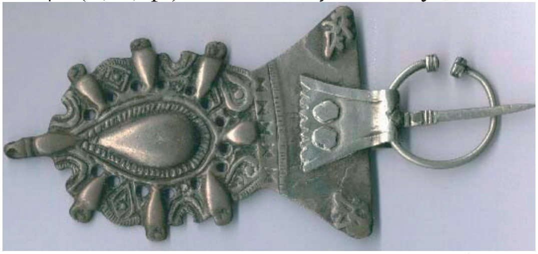

isəɣnəs

isəɣnəs, **ⵉⵙⵖⵏⵙ**,
n.m. (i-, i-, ф-). *Fibule, épingle.* pl. isəɣnas (i-, i-, ф-). dim. tisəɣnəst (ti-, t-), pl. tisəɣnas (ti-, t-). Rac.

ɣns$_2$.

it$_1$, **Σ+**,
pro. c.o.d. *Le*. Issən it. *Il le connaît.* ▫Itc it. *Il l'a mangé.* ▫Itc itt. *Il l'a mangée.* ▪Rq. Cette forme de pronom s'entend dans les ksours du nord-est (Aïn Chaïr...). voir t$_1$.

it$_2$, **Σ+**,
voir tt$_1$.

itaf, **Σ+oⴼ**,
n.m. (i-, yi-, i-). *Entrée, adhésion, arrivée.* pl. id yitaf. ▪ant. ufuɣ / tufəɣt. Rac. tf$_1$.

itəlli, **Σ+ИИΣ**,
n.m. (i-, i-, ф). *Balustrade, balcon.* pl. itəlwan (i-, i-, ф-). Rac. tl$_1$.

itəm, **Σ+ⵎ**,
n.m. (i-, yi-, i-). *Chanvre indien.* pl. itmawən (i-, yi-, i-). ▪Rq. Ce mot est rarissime. Rac. tm$_1$.

itən, **Σ+I**,
pro. c.o.d. m. ▫Ẓṛiɣ itən. *Je les ai vus. Les.* Les formes stən et in s'entendent aussi. -in, s'il est postposé à un verbe conjugué à une forme qui n'a pas de désinence finale c à d : la 3° personne du singulier (tout temps), la 1° personne plurielle (tout temps, sauf impératif) et la personne singulière de l'impératif. Il faut, dans ce cas, que cette forme verbale ne se termine pas par une voyelle. - stən, (variante libre qui s'entend surtout à Figuig), s'entend après (ad, sad / xad, ul, i, wi). ▫Iẓṛ in. *Il les a vus.* ▫Iṛṛẓ in/itən. *Il les a cassés.* ▫Təxsəd tən ? *Tu les aimes ?* ▫A tən nisi! *Nous les prendrons!* ▫U tən /stən tətt! *Ne les mange pas!* ▫I tən /stən təssənd, ha ini-y-asən ad d asən! *Puisque tu les connais, dis-leur de venir!* ▫Wi tən / stən issnən ? *Qui les connait ?* ▪Rq. On entend la forme "itən" dans les ksours du Nord-ouest (Aïn Chaïr / Boukayes / Lahmer / Sfisef / Moughel).

itnin, **Σ+IΣI**,
pro. voir nitnin.

itninti, **Σ+IΣI+Σ**,
pro. voir nitninti.

itənt, **Σ+I+**,
pro. c.o.d. f. *Les.* ▫Ẓṛiɣ itənt. *Je les ai vus.* Nous entendons aussi les formes : stənt et int. -int s'il est postposé à un verbe conjugué à une forme qui n'a pas de désinence finale c à d : la 3° personne du singulier (tout temps), la 1° personne plurielle (tout temps, sauf impératif) et la personne singulière de l'impératif. Il faut, dans ce cas, que cette forme verbale ne se termine pas par une voyelle. - stənt, (variante libre qui s'entend surtout à Figuig), s'entend après (ad, sad / xad, ul, i, wi). ▫Iẓṛ int. *Il les a vues.* ▫Iṛṛẓ int. *Il les a cassées.* ▫Təxsəd tənt ? *Tu les aimes ?* ▫A tənt nisi! *Nous les prendrons!* ▫U tənt /stənt tətt! *Ne les mange pas!* ▫I tənt /stənt təssnəd ha ini-y-asənt ad d asənt! *Puisque tu les connais, dis-leur de venir!* ▫Wi tənt / stənt issnən ? *Qui les connait ?* ▪Rq. On entend la forme "itənt" dans les ksours du Nord-ouest (Aïn Chaïr / Boukayes / Lahmer / Sfisef / Moughel).

itri, **Σ+OΣ**,
n.m. (i-, yi-, i-). *Étoile, astre.* ▫Itri n tuẓəyt : *étoile du berger "Vénus".* ▫Illa ittmatar itran ukk ass. Littrl. (Il voit les étoiles le jour). *Il hallucine. Il a le vertige.* ▫Llan bəẓẓḍən dd yitran. Littrl. (Les étoiles pissent). *Il fait terriblement froid. Se dit d'un froid nocturne quand le ciel est clair.* pl. itran (i-, yi-, ф-). dim. titritt (ti-, ti-), pl. titritin (ti-, t-). Rac. tr$_1$.

iṭṛu, **ΣⵟQ8**,
n.m. (i-, i-, i-). voir liṭṛu.

iṭəṣ, **Σⵟⵚ**,
n.m. (i-, yi-, i-). *Sommeil.* ▫Jaṛ iṭəṣ d tmuɣli. *Entre sommeil et éveil : assoupi.* ▫Iṭəṣ n wuccən. Littrl. (Sommeil de chacal). *Sommeil non profond. Méfiance.* ▫Illa di uqənḍaṛ n yiṭəṣ. Littrl. (J'ai un quintal de sommeil). *J'ai une grande envie de dormir.* Cette expression vient de la légende du sommeil selon laquelle l'homme ne dormait pas et pour ce faire, il a dû voler des sacs de sommeil au lézard dit fouette-queue. pl. id yiṭəṣ. voir aussi taməjniwt, anuddəm, awəṛṛək, awərrəε, aṣṛaε, akuṛṛəε, ajəxxi, tnafa, asumət. Rac. ṭṣ$_1$.

itt$_1$, **Σ++**,
pro. c.o.d. *La*. Issən itt. *Il la connaît.* ▫Itc itt. *Il l'a mangée.* ▫Itc it. *Il l'a mangé.* ▪Rq. Cette forme de pronom s'entend dans les ksours du nord-est (Aïn Chaïr...). voir tt$_1$.

itta, **Σ++o**,
n.m. (i-, yi-, i-). *Oubli.* pl. id yitta. Rac. t$_5$.

iṭṭaf, **Σⵟⵟoⴼ**,
n.m. (i-, yi-, i-). *Adhérence, arrestation, réception, salaire.* pl. id yiṭṭaf. Rac. ṭf.

ittas, **Σ++oΘ**,
n.m. (i-, yi-, i-). *Le fait d'être décharné ou de perdre sa chair (animal, homme, fruits).* pl. id yittas. Rac. ts.

ittəl, **Σ++И**,
n.m. (i-, yi-, i-). *Liseron des champs, volubilis, belle-de-jour.* pl. id yittəl. Rac. tl$_3$.

iw, **Σⵡ**,
interj. *Salut, bonjour.* ▪Rq. Cette interjection s'entend chez les jeunes filles à Zénaga.

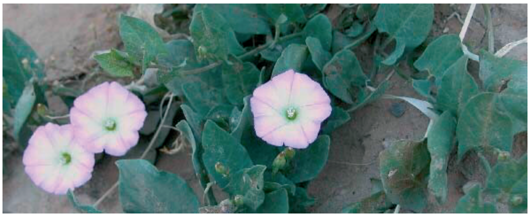

ittəl

iwa$_1$, **ⵉⵡⴰ**,
adv. *Alors*. ▪interj. *Attention*. Rac. w$_2$.

iwa$_2$, **ⵉⵡⴰ**,
v.intr. (Conjg. 24). *Se méfier*. ▪Rq. se conjugue uniquement à l'impératif. (iwa, iwat, iwamt). ▫Iwat! *Restez tranquilles!* ▫Iwa xfi! *Laisse-moi tranquille!* Rac. w$_3$.

iwaḍ, **ⵉⵡⴰⴹ**,
n.m. (i-, yi-, i-). *Arrivée, mûrissement, mûrissage, atteinte, accession, aboutissement.* pl. id yiwaḍ. On dit aussi igg^{w}aḍ, pl. id yigg^{w}aḍ ou ikk^{w}aḍ, par assourdissement, pl. id yikk^{w}ad. Rac. wḍ$_1$.

iway, **ⵉⵡⴰⵢ**,
n.m. (i-, yi-, i-). *Fait d'amener, de rapporter, d'apporter, d'escorter, de ramener, de conduire, d'épouser, d'occuper, de s'intéresser.* pl. id yiway. On dit aussi igg^{w}ay, pl. id yigg^{w}ay, ou ikk^{w}ay, pl. id yikk^{w}ay. Rac. wy$_1$.

iwaz, **ⵉⵡⴰⵣ**,
n.m. (i-, yi-, i-). *Aide.* pl. id yiwaz. Rac. wz$_1$.

iwdan, **ⵉⵡⴷⴰⵏ**,
n.m. pl. (i-, i-, ф-). *Individus, les gens, les autres.* La forme singulière n'est pas attestée dans la zone de Figuig. Rac. wdn.

iwəl, **ⵉⵡⵍ**,
n.m. (i-, yi-, i-). *Fruit ou datte mûri naturellement (sur l'arbre).* pl. iwliwən (i-, yi-, i-). ▪ant. ulaz. Rac. wl$_3$.

iwəḷḷa-iwəḷḷa, **ⵉⵡⵍⵍⴰ ⵉⵡⵍⵍⴰ**,
interj. pour mise en garde. Rac. wl$_{10}$.

iwṛiɣ, **ⵉⵡⵕⵉⵖ**,
n.m. (i-, i-, ф-). *Suc gastrique.* pl. iwṛiɣən (i-, i-, ф-). Rac. wṛɣ.

iwṛəm, **ⵉⵡⵕⵎ**,
n.m. (i-, yi-, i-). *La rue(plante).* pl. iwəṛman (i-, i-, ф-). Rac. wṛm$_1$.

iwəttəḍ, **ⵉⵡⵜⵜⴹ**,
n.m. (i-, i-, ф-). *Lente de poux.* pl. iwəttḍən (i-, i-, ф-). Rac. wtḍ.

iwzan, **ⵉⵡⵣⴰⵏ**,
n.m. pl. (i-, i-, ф-). *Brisures.* Rac. wz$_2$.

ixəf, **ⵉⵅⴼ**,
n.m. (i-, yi-, i-) ou (i-, yi-, ф-). *Tête, bout, borne.* ▫Ixəf n tərga. *Le début du canal, de l'eau.* ▫Ixəf n wussu. *Le bout du fil.* ▫Ixəf n usəgg^{w}as. *Le début de l'année. Le Jour de l'An.* ▫Ixəf n uyur. *Le début du mois.* ▫Ixəf n uqəccuḍ. *Le bout du bois.* ▫Ixəf n yizi. *La tête d'une mouche. Très petite quantité.* ▫Təlla yi-dd ikk ixəf n yiləs. *Je l'ai au bout de la langue.* ▫Yuḥl yixf inuɣ. *Ma tête est fatiguée.* ▫Təyyu ixəf nns i təɣṛi. *Elle s'intéresse beaucoup aux études.* ▫Təqqim as ikk ixəf. (Expression) *Il est le seul à l'assumer. / Personne ne le soutient.* ▫Sikk ixəf/xəf al iḍaṛən. *Depuis la tête jusqu'aux pieds. / De pied en cap.* ▪Prov. Aməlli u-lli d ixəf, ul tɣərrəs (tixsi). *Si ce n'était pas la tête, elle ne s'égorgerait pas. (On n'égorge pas ce qui n'a pas de tête).* Se dit pour un raisonnement tautologique. ▪Prov. Ixəf, d ixəf aməlli izluləf. *Une tête est tête même si elle est roussie.* L'apparence ne change pas l'essence. voir aussi aqəlqul, gayyu, alli. ▪Rq. Ce mot peut se réaliser xəf après prépositions si ou di. ixəf, n yixəf, sikk ixəf / sikk xəf. De même au pluriel, on peut entendre ixfawən, n yixfawən, sikk ixfawən / sikk xfawən. pl. ixfawən (i-, yi-, i-). Rac. xf$_1$.

ixlittcan, **ⵉⵅⵍⵉⵜⵜⵛⴰⵏ**,
n.m. pl. (i-, i-, ф-). *Rebus, ramassis, égratignures.* Rac. xltc.

ixxan, **ⵉⵅⵅⴰⵏ**,
n.m. pl. (i-, yi-, i-). *Excréments (matière fécale + jugement négatif).* Ce terme ne s'utilise qu'en parlant de l'homme. voir aussi abṛaḍ, abəṛṛiḍ, asəbṛəḍ, ahəṛṛiṛ, ahəṛṛi, ashəṛṛi, aqənnuẓ, asqunnəẓ, atəḥtih, atəḥtəḥ, iɛɛan, iẓẓan, ifaẓẓatən, aɛənkiẓ, tiskətt, azəqqi. Rac. ɣ$_1$.

iyal, **ⵉⵢⴰⵍ**,
n.m. (i-, yi-, i-). *Suspension, fait de suspendre*. pl. id yiyal. Rac. yl$_1$.

iyam, **ⵉⵢⴰⵎ**,
n.m. (i-, yi-, i-). *Puisement, fait de puiser*. pl. id yiyam. Rac. ym$_1$.

iyi, **ⵉⵢⵉ**,
pro. c.o.d. *Me*. Ce pronom peut se réaliser yi s'il est précédé d'une voyelle finale : Irza yi. Iẓṛu yi. Yisi yi. La forme i s'utilise pour des raisons de prosodie : təssənd iyi. → təssənd i.

iyi-dd, **ⵉⵢⵉ ⴷⴷ**,
voir i-dd.

iyt, **ⵉⵢⵜ**,
affixe. *Personne.* ▫Sənn iyətsən. *Deux personnes. ou Eux deux*. Cette particule est toujours suivie des

possessifs pluriels et elle ne signifie rien isolément. ▫S sənn iyətwəm. *A vous deux(masc.).* ▫S sənt iyətcəmt. *A vous deux(fém.).* ▫S sənn iyətnəɣ. *A nous deux.* ▫Sənt iyətsənt. *Deux femmes / filles.* Rac. yt$_2$.

iyyay, **Σⵢⵢoⵢ**,
n.m. (i-, yi-, i-). *Refus.* pl. id yiyyay. Rac. y$_4$.

iyyər, **ΣⵢⵢO**,
n.m. (i-, i-, i-). *Champ, aire, terrain, territoire.* ▫Iyyər n uḍrar, *Piémont, pied de la montagne.* ▪Prov. Inna-y-as iyyər : Aḥḥ a bab inux aɛlak ula d aḍəṛɣal! Le jardin a dit : "*Ô si seulement il y avait mon propriétaire même aveugle!"* On n'est jamais bien servi que par soi-même. pl. iyyṛan (i-, i-, i-). ▪Rq. Parfois le mot iyyṛan est utilisé comme singulier et on lui colle le pluriel bizarre de iyyṛanat. Rac. yr$_5$/gr$_2$.

izaɣ, **ΣЖoⵖ**,
n.m. (i-, yi-, i-). *Tyrannie.* pl. id yizaɣ. Rac. zɣ$_1$.

izəbbəẓ, **ΣЖΘΘЖ**,
n.m. et adj. (i-, i-, ф-). *Gosse gros et trapu.* pl. izəbbaẓ (i-, i-, ф-), f. tizəbbəẓt (ti-, t-), pl. tizəbbaẓ (ti-, t-). On entend aussi par assourdissement izəppəẓ. voir aussi abẓiẓ, abəẓẓiw, ttəqtaq, bərnu, ləɛwərt, axənnus, acirr, qlibbu. Rac. bẓ$_2$.

izəbẓəḍ, **ΣЖΘЖE**,
n.m. (i-, i-, ф-). *Supplice, torture.* ▫Yuɣ izəbẓəḍ. *Il a été séquestré.* ▫Yuɣ izəbẓəḍ. *Il a été torturé.* pl. izəbẓaḍ (i-, i-, ф-). Rac. bẓḍ.

iẓəḍ, **ΣЖE**,
n.m. (i-, yi-, i-). *Mouture.* pl. id yiẓəḍ. Rac. ẓḍ$_2$.

izi-y-adal

izi, **ΣЖΣ**,
n.m. (i-, yi-, i-). *Mouche.* ▫Izi-y-adal. *Mouche d'un vert brillant.* ▫Illa ittmatar izan idalən. Littrl. (Il voit des mouches vertes.) *Il a le vertige. Il est dans une situation très embarrassante ou trés complexe.* ▫Illa ittars izan. Littrl. (Il chasse les mouches.) *Il est sans occupation.* pl. izan (i-, yi-, i-), femelle, tizitt (ti-, ti-), pl. tizitin (ti-, ti-). ▪Rq. izan ≠ tizzənya *(envoi).* Rac. z$_3$.

iẓi, **ΣЖΣ**,
n.m. (i-, yi-, i-). *Vésicule biliaire.* pl. iẓitən (i-, yi-, i-). Rac. ẓ$_1$.

izli, **ΣЖИΣ**,
n.m. (i-, yi-, i-). *Parole de chanson.* pl. izlan (i-, yi-, i-) / izəlwan (i-, i-, ф-). Rac. zl$_3$.

izəlman, **ΣЖИⵎol**,
n.m. pl. (i-, i-, ф-). *Mèche(de cheveux).* Rac. zlm$_3$.

izmər, **ΣЖⵎO**,
n.m. (i-, i-, ф-). *Agneau.* pl. izmarən (i-, i-, ф-), femelle, tizmərt (ti-, t-) *agnelle,* pl. tizmarin (ti-, t-). Rac. zmr$_2$.

izəppəẓ, **ΣЖΘΘЖ**,
n.m. (i-, i-, ф-). voir izəbbəẓ.

iẓṛa, **ΣЖQo**,
n.m. pl. (i-, i-, ф-). *Terrasses destinées à la culture, gradin.* Rac. ẓṛ$_3$.

izrəy, **ΣЖOⵢ**,
n.m. (i-, yi-, ф-). *Armoise.* pl. izray (i-, i-, ф-). Rac. zry$_1$.

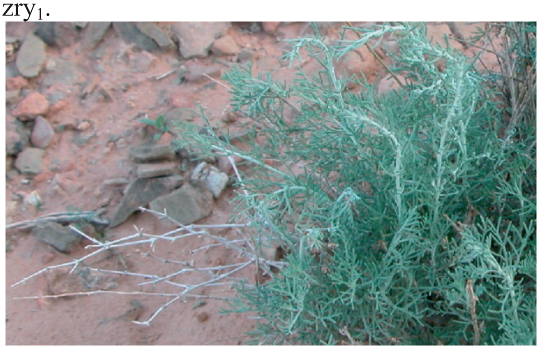

izrəy

izəfzəf, **ΣЖⴼЖⴼ**,
n.m. collectif. (i-, i-, ф-). *Hélianthème des Apennin (helianthemum apeninum).* C'est une plante très connue par les cueilleurs de truffes. pl. id izəfzəf. voir aussi tizəfzəft. ▪syn. ḥəmdəṛṛgig. Rac. zf$_6$.

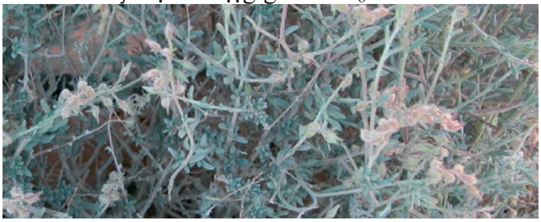

izəfzəf

izərzər, **ΣЖOЖO**,
n.m. (i-, i-, ф-). *Gazelle.* ▪Fig. (Au féminin) *fille belle de taille menue.* ▫Tizərzərt n tmurt, *Cloporte.* pl. izərzərn (i-, i-, ф-), femelle, tizərzərt (ti-, t-), pl. tizrəzrin (ti-, t-). voir aussi aẓənkuḍ, admu,

afəεtal, awdad. Rac. zr$_6$.

izəwṛəɣ, **ΣЖ⊔Qⵖ**,
n.m. (i-, i-, ɸ-). *Bout jaune des palmes, des branches d'arbre ou du blé.* pl. izəwṛaɣ (i-, i-, ɸ-). Rac. wṛɣ.

izza, **ΣЖЖo**,
n.m. (i-, yi-, i-). *Fait de décharner, état de ce qui est décharné, maigreur, amaigrissement, décharnement, fait de curer les dents.* pl. id yizza. Rac. z$_1$.

iẓẓaḍ, **ΣЖЖoE**,
n.m. (i-, yi-, i-). *Passation, transmission, don.* ▪Fig. *Corruption.* pl. id yiẓẓaḍ. Les jeunes disent iẓẓaḍ, les âgés aẓẓuḍ. Rac. ẓḍ$_1$.

iẓẓal, **ΣЖЖoИ**,
n.m. (i-, yi-, i-). *Aplatissement, allongement.* pl. id yiẓẓal. Rac. ẓl$_1$.

iẓẓan, **ΣЖЖoI**,
n.m. pl. (i-, yi-, i-). *Excréments (matière fécale dense).* ▪Fig. *Homme intraitable.* Ce terme ne s'utilise qu'en parlant de l'homme. voir aussi abṛaḍ, abəṛṛiḍ, asəbṛəḍ, ahəṛṛiṛ, ahəṛṛi, ashəṛṛi, ixxan, aqənnuẓ, asqunnəẓ, atəḥtiḥ, atəḥtəḥ, ifaẓẓatən, iεεan, aεənkiẓ, tiskətt, azəqqi. Rac. ẓ$_3$.

izzaε, **ΣЖЖoⵄ**,
n.m. (i-, yi-, i-). *Emportement, nervosité.* pl. id yizzaε. Rac. zε.

izəɣ, **ΣЖⵖ**,
n.m. (i-, yi-, i-). *Premiers jours froids après l'été.* pl. izɣawən (i-, yi-, i-). Rac. zɣ$_3$.

iεεan, **ΣⵄⵄoI**,
n.m. pl. (i-, yi-, i-). *Excréments (matière fécale + jugement négatif).* Ce terme ne s'utilise qu'en parlant de l'homme. voir aussi abṛaḍ, abəṛṛiḍ, asəbṛəḍ, ahəṛṛiṛ, ahəṛṛi, ashəṛṛi, aqənnuẓ, asqunnəẓ, ixxan, atəḥtiḥ, atəḥtəḥ, iẓẓan, ifaẓẓatən, aεənkiẓ, tiskətt, azəqqi. Rac. ε$_1$.

iɣa, **Σⵖo**,
n.m. (i-, yi-, i-). *Passage, réception.* ▫Iɣa d yiṭṭaf. *Va-et-vient.* pl. id yiɣa. Rac. ɣ$_2$.

iɣaḍ, **ΣⵖoE**,
n.m. (i-, yi-, i-). *Colère.* pl. id yiɣaḍ. Rac. ɣḍ$_1$.

iɣaydən, **ΣⵖoⵢΛI**,
n.m. pl. (i-, i-, ɸ-). *Rayures, zébrures.* Rac. ɣd$_3$.

iɣəd, **ΣⵖΛ**,
n.m. (i-, yi-, i-). *Cendre.* ▫Iqqim ikk iɣd iṛɣən. Littrl. (Il est assis sur des cendres brûlantes). *Il est très avare.* pl. id yiɣəd. Rac. ɣd$_4$.

iɣid, **ΣⵖΣΛ**,
n.m. (i-, yi-, i-). *Chevreau.* ▫Iɣid ismaεε. *Le chevreau bêle.* pl. iɣaydən (i-, i-, ɸ-), femelle, tiɣiḍətt (ti-, t-), pl. tiɣəṭṭinn (ti-, t-) / tiɣiḍaḍ (ti-, t-). voir aussi tɣaṭṭ, aεətrus, azlaɣ. Rac. ɣd$_3$.

iɣillan, **ΣⵖΣИИoI**,
n.m. pl. (i-, i-, ɸ-). voir aɣilli. Rac. ɣl$_3$.

iɣisəm, **ΣⵖΣΘⵎ**,
n.m. (i-, i-, ɸ-). *Alcool.* pl. iɣisam (i-, i-, ɸ-). Rac. ɣsm$_2$.

iɣəlləl, **ΣⵖИИⵓИ**,
n.m. (i-, i-, ɸ-). *Chaume, fétu.* pl. iɣəllal (i-, i-, ɸ-). Rac. ɣl$_6$.

iɣəmdan, **ΣⵖⵎΛoI**,
n.m. pl. (i-, i-, ɸ-). *Pinces, brucelles.* dim. tiɣəmdin (ti-, t-). ▪Rq. La forme singulière de ce nom n'est pas attestée. Rac. ɣmd.

iɣərsan, **ΣⵖOΘoI**,
n.m.pl. (i-, i-, ɸ-). *Fil de chaîne, reste des coupes de fil.* ▪Fig. *Patchwork.* Ce mot s'utilise souvent au pluriel. sing. aɣris. La forme singulière de ce mot est très rare. Rac. ɣrs.

iɣəṛɣəṛ, **ΣⵖQⵖQ**,
n.m. (i-, i-, ɸ-). *Bordure.* ▫Iɣəṛɣəṛ n təcḍift. *La bordure de tapis.* pl. iɣṛəɣṛən (i-, i-, ɸ-). Rac. ɣṛ$_6$.

iɣəss, **ΣⵖΘΘ**,
n.m. (i-, yi-, ɸ-). *Os, noyau dur de certains fruits ou coque, hic, écale, nodule.* ▪Fig. *Trop maigre, maigrichon (homme et / ou animal), vélo dépourvu de tout.* ▫Aḍṛaṛ n Gruz itcuṛ s yixsan. *La montagne Grouz est pleine d'os /de nodules.* ▫Iɣəss n wuduf. *Os à moelle.* ▫Iɣəss n təɣma. *Fémur.* ▫Iɣəss i tmidjətt. *"Un os dans la gorge"* expression équivalente à l'expression française. *Un chat à travers la gorge.* ▫Ttəgg iɣss i tmidjətt mi trəddza may txəs. *Elle se montre acariâtre quand elle cherche ce qu'elle aime.* ▫Iffɣ i-dd d iɣəss. *Il m'a déçu.* ▫Irəddza iɣəss i tdəwwart. "Il cherche un os dans la tripe". *Il cherche l'impossible.* ▫Day d iɣəss Littrl. (Ce n'est qu'un os.) *Ce n'est rien.* ▫Iɣəss n uzəmmur. *Le noyau d'olive.* ▫ Tiẉ al iɣəss ! Expression qui signifie *être dans une situation terrible.* pl. ixsan (i-, yi-, ɸ-). Rac. ɣs.

iɣurran, **ΣⵖⵓOOoI**,
n.m. pl. (i-, i-, ɸ-). voir aɣuri.

iɣẓəṛ, **ΣⵖЖQ**,
n.m. (i-, yi-, ɸ-). *Rivière, ravin, cours d'eau.* ▫Ad awḍəɣ l yiɣẓəṛ. *J'irai à la rivière.* ▫Iməṭṭawən d iɣəẓṛan. *Des rivières de larmes.* ▫I Marican! Acəffay d iɣəẓṛan. *En Amérique! Le lait est à gogo / coule à flots.* ▫Iɣẓəṛ aməqquṛ. *La rivière sèche.* ▫Iɣẓəṛ

aqəṛḍal, nəqqaṛ as ya iɣẓəṛ ; timuṛa nniḍən qqaṛn as asif. *Nous appelons une grande rivière "rivière" ; dans d'autres régions, on l'appelle "fleuve".* ▪Prov. Iɣẓṛ ul itətti-y-amcan nnəs. *La rivière n'oublie pas son lit.* On ne peut pas oublier ses origines. pl. iɣəẓṛan (i-, yi-, ф-) /(i-, i-, ф-). dim. tiɣẓəṛt (ti-, t-), pl. tiɣəẓṛin (ti-, t-). Rac. ɣẓṛ$_2$.

J - ⵊ

ja, ⵊⴰ,
n.m. (ф-, u-, ф-). *Seau.* ▪Péj. *Bouche.* ▫Imi n tjawt! *Bouche de seau!* Expression dite d'une bouche grande ouverte ou de quelqu'un de bavard. ▫Qqən ja nnəc! *Ferme ta gueule!* ▪Prov. Ja yiwḍ amlus. *Le seau a atteint la vase.* Se dit quand on n'a plus rien à dire ou à faire ou quand on est dans une misère terrible. pl. ijatən (i-, i-, ф-). dim. tjawt (t-, t-). pl. tijawtin (ti-, t-). Rac. j$_3$.

jabil, ⵊⴰⴱⵉⵍ,
n.m. inv. *Javel.* pl. id jabil. Rac. jbl.

jaf, ⵊⴰⴼ,
v.intr. (Conjg. 19). *Se noyer, mourir.* Rac. jf.

jaḥ, ⵊⴰⵃ,
v.intr. (Conjg. 19). *S'endommager, se détériorer, se délabrer, se comporter en clochard.* Rac. jḥ.

jahəd, ⵊⴰⵀⴷ,
v.intr. (Conjg. 33). *Lutter, partir en guerre sainte.* Rac. jhd.

jahənnama, ⵊⴰⵀⵏⵏⴰⵎⴰ,
n.f. inv. *Enfer, géhenne.* Cnim ad tuḍam i jahənnama. *Vous, vous irez en enfer.* pl. id jahənnama. ▪syn. mundaz. Rac. jhnm.

jaj, ⵊⴰⵊ,
n.m. inv. *Intérieur, dedans, dans.* ▫I jaj n. *Au sein de.* ▫Illa i jaj n tiddart. *Il est à l'intérieur de la maison.* ▫Jaj n jaj. *Le fond du fond.* ▫At jaj. *Ceux de l'intérieur.* pl. id jaj. ▪ant. bəṛṛa. Rac. j$_5$.

jaqmu, ⵊⴰⵇⵎⵓ,
n.m. (ф-, u-, ф-). *Pie.* ▫Iṛwəṣ gg^w jaqmu, ul issəymi ləhḍəṛt. *Il ressemble à la pie il ne parle pas clairement.* ▫Yus dd am ujaqmu! *Il est venu comme un porte-malheur.* pl. ijuqma (i-, i-, ф-) /. femelle, tjaqmutt (t-, t-). pl. tijuqma (ti-, t-). Rac. jqm.

jaṛ, ⵊⴰⵕ,
prép. *Entre.* ▫Illa jaṛ asən. *Il est entre eux.* ▫Jaṛ iṭəṣ d tmuɣli. *Entre sommeil et éveil. Demi-sommeil.* ▫May jaṛ ac agidəs ? *Qu'as-tu avec lui ?* ▫Jaṛ iyi d Fṛanṣa sənn n isəgg^{w}asən. *Voilà deux ans depuis que je n'ai vu la France.* voir ayjaṛ et wajaṛ. Rac. jṛ$_1$.

jaṛfi, ⵊⴰⵕⴼⵉ,
n.m. (ф-, u-, ф-). *Gerfaut.* ▫Ad imləl ujaṛfi ul ittəmlil jaṛ tiṭṭawin inux. *Le gerfaut pourrait devenir blanc et lui ne le sera pas à mes yeux.* Expression utilisée quand on veut dire que l'image de quelqu'un est définitivement ternie. pl. ijaṛfiwən (i-, i-, ф-) / ijaṛfitən (i-, i-, ф-), femelle, tjaṛfit (t-, t-), pl. tijaṛfitin (ti-, t-). Rac. jṛf$_1$.

jarra, ⵊⴰⵔⵔⴰ,
v.intr. (Conjg. 52). *Avoir une diarrhée.* ▪v.tr. *Liquéfier, rendre fluide, faire courir.* ▪syn. ssizzəl. Rac. jr$_3$.

jbəd$_1$, ⵊⴱⴷ,
v.tr. (Conjg. 35). *Tirer, extraire, attirer, provoquer, arguer, adhérer.* ▫Ijbd asɣun. *Il a tiré la corde.* ▫Ijbəd dd uṛəɣ. *Il a extrait l'or.* ▫Ijəbbd izan. *Il attire les mouches.* ▫Ijbəd t id. *Il l'a provoqué.* ▫Ijbd uluḍ. *La boue adhère.* ▫Təjbd isəllula. *Elle a poussé des youyous.* Rac. jbd$_1$.

jbəd$_2$, ⵊⴱⴷ,
v.tr. /intr. (Conjg. 35). *Déclarer un cheval comme ajəbdəy dans le jeu tiddatt ou être déclaré comme cheval ajəbdəy* en parlant des pièces de jeu. ▪Rq. Ce verbe est tantôt intransitif, tantôt transitif et on utilise la forme ou le verbe jjbəd. voir tiddatt. Rac. jbd$_2$.

jəbjr-aɛṛab, ⵊⴱⵊⵔ ⴰⵄⵕⴰⴱ,
n.m. inv. *Gros criquet des zones désertiques. Il est très lent, son bruit est strident. Il a la couleur du milieu où il vit. A Figuig, on en compte deux types : ceux de la zone montagne et ceux de la zone sable.* pl. id jəbjr-aɛṛab. On entend chez les enfants : bəjbj-aɛṛab. voir aussi buṛəxs, tmuṛɣi, muṛɣəḍ, tajjunt, ləmcəṭləɛ. Rac. bjr.

jbəṛ, ⵊⴱⵕ,
v.tr. (Conjg. 35). *Joindre, relier, rebouter.* Rac. jbṛ$_1$.

jəbril, ⵊⴱⵔⵉⵍ,
n.m. inv. *Ange Gabriel.* pl. id jəbril.

jdəb, ⵊⴷⴱ,
v.intr. (Conjg. 35). *Être en transe.* Rac. jdb.

jəddəd, ⵊⴷⴷⴻⴷ,
v.tr. (Conjg. 25). *Changer, renouveler.* ▪v.intr. *Changer, être renouvelé.* ▪syn. nfəl, ssənfəl, mmuttəy, smuttəy. Rac. jdd.

jdəm, ⵊⴷⵎ,
v.tr. (Conjg. 35). *Contaminer, infecter.* ▪syn. ssəlquqəm. Rac. jdm.

jfəl, ⵊⴼⵍ,
v.intr. (Conjg. 35). *S'enrager, barder, s'énerver, être furieux se déchaîner, s'emporter.* Rac. jfl.

jḥa, ⵊⵃⴰ,
n.m. inv. *Personnage comique candide et sage. Très connu en Afrique du Nord.* pl. id jḥa.

jhəl, ⵊⵀⵍ,
v.intr. (Conjg. 35). *Se comporter violemment, s'emporter.* Rac. jhl.

jij, ⵊⵉⵊ,
n.m. (φ-, u-, φ-). *Clou, piquet.* ▫Ijadjən n tfuli. Dispositif spécial pour l'ourdissage du métier à tisser. ▫Jij n jḥa. *Clou de Joha (*Joha a vendu sa maison sauf un clou pour lequel il rend visite quand il veut gardant ainsi le droit de rentrer dans la maison qu'il a vendue). Cette expression se dit quand quelqu'un garde encore un pouvoir sur une chose qu'il a cédée ou vendue. pl. ijadjən (i-, i-, φ-). voir aussi imidi, afənnəklu. Rac. j$_6$.

jijjiḥ, ⵊⵉⵊⵊⵉⵃ,
n.m. inv. *Froid (langage enfantin).* Rac. jrs.

jjayḥət, ⵊⵊⴰⵢⵃⵜ,
n.f. inv. *Pègre.* pl. id jjayḥət. Rac. jḥ.

jjbəd, ⵊⵊⴱⴷ,
v.tr. (Conjg. 26). *Déclarer un cheval comme ajəbdəy dans le jeu tiddatt.* voir aussi jbəd. voir tiddatt. Rac. jbd$_2$.

jjəbjər, ⵊⵊⴱⵊⵔ,
v.tr. (Conjg. 38). *Singer, imiter par dérision, se moquer de quelqu'un en répétant ses propos.* Cette forme est obtenue par assimilation de : ssəbjər. Rac. bjr.

jjədbət, ⵊⵊⴷⴱⵜ,
n.f. inv. *Transe.* pl. id jjədbət. Rac. jdb.

jjfəl, ⵊⵊⴼⵍ,
v.tr. (Conjg. 26). *Enrager, énerver, exciter, rendre un homme ou un animal incontrôlable.* Rac. jfl.

jjhəl$_1$, ⵊⵊⵀⵍ,
v.tr. (Conjg. 26). *Rendre enragé, faire perdre conscience.* Rac. jhl.

jjhəl$_2$, ⵊⵊⵀⵍ,
interj. dite quand on surprend quelqu'un entrain de faire du mal pour l'arrêter. (Elle exprime une nervosité). Rac. jhl.

jjiḍu, ⵊⵊⵉⴹⵓ,
n.m. inv. *Judo.* ▫Itturaṛ jjiḍu. *Il pratique le judo.* pl. id jjiḍu. Rac. jḍ$_3$.

jjiḍuka, ⵊⵊⵉⴹⵓⴽⴰ,
n.m. inv. *Judoka.* pl. id jjiḍuka. Rac. jḍ$_3$.

jjijaf, ⵊⵊⵉⵊⴰⴼ,
v.tr. (conjg. 01). voir ssijaf.

jjijaḥ, ⵊⵊⵉⵊⴰⵃ,
v.tr. (conjg. 01). voir ssijaḥ.

jjijər, ⵊⵊⵉⵊⵔ,
v.tr. (Conjg. 17). *Agrandir une chose au détriment d'une autre, avoir des préférences.* Rac. jr$_1$.

jjill, ⵊⵊⵉⵍⵍ,
v.tr. (Conjg. 29). *Assermenter.* Rac. jl$_2$.

jjəl, ⵊⵊⵍ,
v.tr. (Conjg. 28). *Faire avaler un produit poudreux.* Rac. jl$_1$.

jjəllij, ⵊⵊⵍⵍⵉⵊ,
n.m. inv. pl. id jjəllij. voir azəllij.

jjəlxət, ⵊⵊⵍⵅⵜ,
n.f. inv. *Dégueulasse, ignoble.* pl. id jjəlxət. Rac. jlx.

jjən, ⵊⵊⵏ,
v.tr. (Conjg. 28). *Faire écrouler.* Rac. jn$_2$.

jjənjən, ⵊⵊⵏⵊⵏ,
v.intr. (Conjg. 03). *Bourdonner, chuchoter, craqueter.* ▪Fig. *Demander bassement, quêter, roder autour de quelqu'un pour lui soustraire quelque chose.* Rac. jn$_8$.

jjət, ⵊⵊⵜ,
n.f. inv. *Neuf unités ou pièces.* pl. id jjət / jjat. Rac. jt.

jjujəd, ⵊⵊⵓⵊⴷ,
v.tr. (Conjg. 10). *Préparer.* voir ssujəd.

jjujəy, ⵊⵊⵓⵊⵢ,
v.tr. (Conjg. 10). *Guérir, soigner.* ▫Ijjujy iyi s isufar. *Il m'a guéri avec des plantes médicinales.* Rac. jy$_1$.

jjukiṛ, ⵊⵊⵓⴽⵉⵕ,
n.m. inv. *Joker.* pl. id jjukiṛ. Rac. jkṛ.

jjulxəm, ⵊⵊⵓⵍⵅⵎ,
v.intr. (Conjg. 10). *Hiberner.* ▪Fig. *Trop dormir, faire la grasse matinée.* ▪Rq. On dit aussi jəlxəm. Rac. jlxm.

jjummət, **ⵊⵊⵓⵎⵎⵜ**,
v.tr. (Conjg. 11). *Faire sentir un froid interne suite à une violente émotion, faire frissonner d'émotion.* ▫Təjjummtm anaɣ f may təẓṛəm. *Vous nous avez profondément émus de ce que vous aviez vu.* ▪v.intr. (Conjg. 10). *Sentir un froid interne suite à une violente émotion, frissonner d'émotion.* ▫Jjummtəɣ s ujris. *J'ai frissonné de froid.* ▫Jjummtən ixsan inuɣ s may ẓṛiɣ. *J'ai frissonné d'émotion de ce que j'ai vu.* Quand ce verbe est transitif, c'est qu'il s'agit d'un autre verbe différent mais d'apparence identique au premier. Il est obtenu par assimilation du /s/ : s + jjummət → sjummət → jjummət. voir aussi rjiji, ṛkikəḍ, ṛqiqəf, yrurəs, qaqa, qbubəs, rəɛɛəd, qqəṛqəf. Rac. jmt$_1$.

jjunjəṛ, **ⵊⵊⵓⵏⵊⵕ**,
v.intr. (Conjg. 11). *Être cher, dur.* Rac. jnjṛ.

jjuṛni, **ⵊⵊⵓⵕⵏⵉ**,
n.m. inv. *Salaire.* pl. id jjuṛni. Rac. jṛn$_2$.

jjuṛṛəf, **ⵊⵊⵓⵕⵕⴼ**,
v.tr.ind. (Conjg. 11). *Entourer, s'agglutiner.* ▪v.tr. (Conjg. 10). *Faire entourer, inciter à s'agglutiner.* ▫Jjuṛṛfn ibẓẓiwən f idjən n ufɣul. *Les petits enfants se sont réunis autour d'un fou.* ▫Jjuṛṛəfn ibəẓẓiwn f idjən n ufɣul. *Ils ont incité les enfants à s'agglutiner autour d'un fou.* Quand ce verbe est transitif, c'est qu'il s'agit d'un autre verbe différent mais d'apparence identique au premier. Il est obtenu par assimilation du /s/ : s + jjuṛṛəf → sjuṛṛəf → jjuṛṛəf. Rac. jṛf$_2$.

jjuɛləz, **ⵊⵊⵓⵄⵍⵣ**,
v.intr. (Conjg. 10). *Se durcir, en parlant des plantes.* ▪Fig. *Ne plus obéir à ses parents.* Rac. jɛlz.

jjwan, **ⵊⵊⵡⴰⵏ**,
n.m. inv. *Joint, pétard, cigarette au haschich.* Terme utilisé en maçonnerie et chez les fumeurs. pl. id jjwan / jjwanat. Rac. jwn$_2$.

jjəwjəw, **ⵊⵊⵡⵊⵡ**,
v.intr. (Conjg. 03). *Gazouiller.* ▪Fig. *Produire un faible bruit confus.* Rac. wj.

jjəxx$_1$, **ⵊⵊⵅⵅ**,
v.tr. (conjg. 28). *Faire ou causer une indigestion.* Rac. jx$_1$.

jjəxx$_2$, **ⵊⵊⵅⵅ**,
v.tr. (conjg. 28). *Faire baraquer (pour chameau), faire coucher sur le poitrail.* ▪Fig. *Effondrer.* Rac. jx$_2$.

jjəy, **ⵊⵊⵢ**,
v.intr. (Conjg. 36). *Guérir, se rétablir.* ▫Təjjyəd ? *Tu as guéri ?* ▪ant. aḍən. Rac. jy$_1$.

jjəɣjəɣ, **ⵊⵊⵖⵊⵖ**,
v.intr. (Conjg. 03). *Être trop amer, âpre, trop salé.* ▫Ijjəɣjəɣ wutcu nnəm. *Ton couscous est trop salé.* On entend quelques fois par métatthèse ɣəjja. Rac. jɣ$_2$.

jjɣəl, **ⵊⵊⵖⵍ**,
v.tr. (Conjg. 26). *Inciter à se comporter de façon violente et irraisonnée.* Rac. jɣl$_3$.

jjɣəm, **ⵊⵊⵖⵎ**,
v.tr. (Conjg. 26). *Faire boire (en petites gorgées), ingurgiter.* Rac. jɣm.

jəl, **ⵊⵍ**,
v.tr. (Conjg. 68). *Manger un aliment en poudre.* ▪Prov. Mimun iẓẓaḍ, mmis ijjal. Littrl. (Mimoun moud, son fils avale.) *Mimoun travaille, son fils gaspille.* Se dit de quelqu'un qui gaspille l'argent qu'il n'a pas gagné. voir aussi təc, ffəẓ, sluffəẓ, lqəw, qərwəc, ɣəẓẓ, ssəhmuməc, hmuməc, ssəmrurəd, ṣṛəḍ, skəḥ, zənnəd. Rac. jl$_1$.

jla, **ⵊⵍⴰ**,
v.tr. (Conjg. 48). *Éloigner, prendre par la même occasion.* ▪v.intr. *Disparaître, quitter, se dégager, déménager.* Rac. jl$_9$.

jləb, **ⵊⵍⴱ**,
v.tr. ind. (Conjg. 35). *Vacciner.* ▪v.intr. *Etre vacciné.* ▫Jləbn as. *Ils l'ont vacciné.* ▫Jəlbəɣ. *Je suis vacciné.* Rac. jlb$_2$.

jəlləb, **ⵊⵍⵍⴱ**,
v.tr. ind. (Conjg. 25). *Cabrer, se dresser sur les pieds de derrière.* ▫Ijəlləb uyis nnəc. *Ton cheval cabre.* ▪voir aussi srəf, ḥuf. Rac. jlb$_3$.

jəlləl, **ⵊⵍⵍⵓⵍ**,
v.tr. (Conjg. 25). *Assécher une pâte ou un mortier liquide, mettre de la farine à une pâte liquide pour l'assécher un peu.* Rac. jl$_4$.

jəlləq, **ⵊⵍⵍⵇ**,
v.tr. (Conjg. 25). *Éloigner violemment, écarter, repousser, extrader.* voir aussi jəlwəq. Rac. jlq / jlwq.

jəlləx, **ⵊⵍⵍⵅ**,
v.tr./intr. (Conjg. 25). *(Se) salir, (se) souiller.* Rac. jlx.

jəlwəq, **ⵊⵍⵡⵇ**,
v.tr. (Conjg. 25). *Bannir.* ▫Mani cəkk jləwqən ? *Où t'ont-ils renvoyé ?* Rac. jlwq / jlq.

jəlxəm, **ⵊⵍⵅⵎ**,
v.intr. (Conjg. 25). *Hiberner.* ▪Fig. *Trop dormir, faire la grasse matinée.* ▪Rq. On dit aussi jjulxəm. Rac. jlxm.

jmiɛ, **ⵊⵎⵉⵄ**,
adv. *Ensemble.* ▪syn. qaɛ. Rac. jmɛ.

jəmmər̦, **ⵊⵎⵎⵕ**,
v.tr. (Conjg. 25). *Enlever la pousse terminale d'une plante.* Rac. jmr̦.

jmər̦, **ⵊⵎⵕ**,
v.intr. (Conjg. 35). *Faire apparaître la pousse terminale en parlant d'une plante(le palmier surtout).* Rac. jmr̦.

jməɛ, **ⵊⵎⵄ**,
v.tr. (Conjg. 35). *Réunir, ramasser, recueillir.* ▪syn. yrəw, ssəkr̦uffəy. Rac. jmɛ.

jən, **ⵊⵏ**,
v.intr. (Conjg. 68). *S'écrouler, s'effondrer, s'affaisser, s'aliter, s'allonger, s'étendre.* Se dit dans le jeu de cache-cache lorsqu'un enfant ferme ses yeux le temps que ses amis se cachent. ▫Ijnu i tmurt. *Il est allongé par terre.* ▫Ijnu ulɣəm nsən. *Leur chameau ne marche plus, il se met par terre.* ▫Llix jnix afuḥ da. *Je me repose un peu ici.* ▫Yudu d cəkk ay sad ijən! *Maintenant, c'est ton tour! Tu dois te cacher.* ▫Ijjan al itəkkər. *Il se couche et se lève.* ▫Ijnu xəfs ulɣəm. *Le chameau l'a écrasé.* voir aussi ṭṭəṣ, nnuddəm, wər̦r̦ək, kkur̦r̦əɛ, wərrəɛ, ṣr̦əɛ, jəxx, ssumət. Rac. jn$_{2}$.

jr̦-, **ⵊⵕ**,
préfixe. *Entre, inter-.* ▫Jər̦man. *Entre les eaux, les rivières.* Rac. jr̦.

jr̦əb, **ⵊⵕⴱ**,
v.tr. (Conjg. 35). *Contaminer, infecter.* Rac. jr̦b$_{1}$.

jər̦buɛ, **ⵊⵕⴱⵓⵄ**,
n.m. inv. *Gerboise.* pl. ijər̦buɛən (i-, i-, ф-), femelle, tajər̦buɛt (ta-, t-), pl. tijər̦buɛin (ti-, t-). ▪syn. azyud. Rac. jr̦bɛ.

jr̦əḥ, **ⵊⵕⵃ**,
v.intr. (Conjg. 35). *Se blesser.* ▪v.tr. *Blesser.* ▫Tjər̦ḥd iyi. *Tu m'as blessé.* ▫Ijər̦ḥ i təfdənt. *Il est blessé dans l'orteil.* ▪syn. biṭər̦. Rac. jr̦ḥ.

jər̦jər̦, **ⵊⵕⵊⵕ**,
v.intr. (Conjg. 25). *S'emporter, se déchaîner.* Rac. jr̦$_{3}$.

jər̦man, **ⵊⵕⵎⴰⵏ**,
n.m. inv. *Entre deux rivières.* Se dit de tout lieu situé entre deux rivières ou deux cours d'eau. pl. id jər̦man. Rac. m$_{13}$/jr̦$_{1}$.

jər̦r̦əb, **ⵊⵕⵕⴱ**,
v.tr. (Conjg. 25). *Expérimenter, essayer, tenter.* ▪syn. arəm. Rac. jr̦b$_{2}$.

jərrəd$_{1}$, **ⵊⵔⵔⴷ**,
v.intr. (Conjg. 25). *S'élever, être haut.* ▪syn. nnəj, aləy. Rac. jrd$_{1}$.

jərrəd$_{2}$, **ⵊⵔⵔⴷ**,
v.intr. (Conjg. 25). *Imposer, taxer.* ▫Tjərrd aɣ Fr̦anṣa f tmurt nnəɣ ; yus dd Bumədyin yisi tt qaɛ. *La France nous faisait payer des impôts sur nos terres ; Boumedyen a tout confisqué.* Rac. jrd$_{2}$.

jər̦r̦ənfif, **ⵊⵕⵕⵏⴼⵉⴼ**,
n.m. inv. *Rat-trompe(elephantulus roreti), musaraigne.* pl. id jər̦r̦ənfif. Rac. nf$_{6}$.

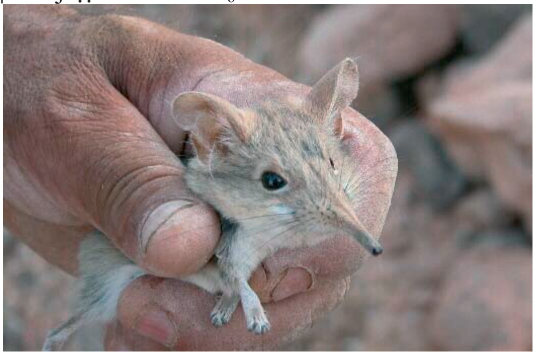
jər̦r̦ənfif

jrəs, **ⵊⵔⵙ**,
v.intr. (Conjg. 35). *Faire froid.* ▫Ijrəs lḥall. *L'hiver commence.* Rac. jrs.

jərtəl, **ⵊⵔⵜⵍ**,
v.intr. (Conjg. 25). *Traîner comme un soûlard ou comme un clochard, vagabonder.* ▪Fig. *Vivre indécemment.* Rac. jrtl.

jəttal, **ⵊⵜⵜⴰⵍ**,
n.m. inv. *Pantalon* (langage enfantin). Rac. jr̦ḍl.

jujju, **ⵊⵓⵊⵊⵓ**,
n.m. (ф-, u-, ф-). *Plume d'oiseau, oiseau* (langage enfantin). pl. ijujjutən (i-, i-, ф-), dim. tjujjutt (t-, t-) pl. tijujjutin (ti-, t-). Rac. wj.

jul, **ⵊⵓⵍ**,
n.m. inv. *Joule.* pl. id jul. Rac. jl$_{10}$.

jwanta, **ⵊⵡⴰⵏⵜⴰ**,
v.tr. (Conjg. 53). *Jointoyer, colmater les joints ou les trous (terme en usage en maçonnerie).* Rac. jwn$_{2}$.

jəwwəd, **ⵊⵡⵡⴷ**,
v.tr./intr. (Conjg. 25). *Psalmodier le coran.* Rac. jwd.

jəwwəq, **ⵊⵡⵡⵇ**,
v.tr. ind. (Conjg. 25). *Plaisanter, s'amuser, badiner, blaguer, se moquer de.* ▫Ijəwwəq xfi. *Il s'est moqué de moi.* ▫Ijəwwq agidi. *Il plaisantait avec moi.* Rac. jwq.

jəwwər̦, **ⵊⵡⵡⵕ**,
v.intr. (Conjg. 25). *Exagérer, abuser.* Rac. jwr̦.

jəwwəṭ, **ⵊⵡⵡⵟ**,
v.intr. (Conjg. 25). *Attrouper.* ▪Fig. *Vendre de la*

brocante. ▫Ijəwwəṭ qaε ifuckan nns ammn ad isɣ ufric. *Il a vendu toutes ses affaires pour acheter un mouton.* Rac. jwṭ.

jəxx$_1$, ⵊⵅⵅ,
v.intr. (Conjg. 37). *Avoir une indigestion.* ▫Tjəxxəd. *Tu as une indigestion.* Rac. jx$_1$.

jəxx$_2$, ⵊⵅⵅ,
v.tr. ind. /intr. (Conjg. 37). *Baraquer (pour chameau).* ▪Fig. *S'effondrer, fondre sur, se coucher sur le poitrail.* ▫Ijəxx xəfs ulɣəm. *Le chameau s'est fondu sur lui.* voir aussi ṭṭəṣ, jən, nnuddəm, wəṛṛək, wərrəε, ṣṛəε, kkuṛṛəε, ssumət. Rac. jx$_2$.

jy, ⵊⵢ,
suffixe. servant à former des noms d'agent ou des noms de doctrines et de métiers. exp. axwanjəy, askarjəy. Rac. jy$_2$.

jyujitsu, ⵊⵢⵓⵊⵉⵜⵙⵓ,
n.m. inv. *Jiu-jitsu.* pl. id jyujitsu. Rac. jyjts.

jəyyəc, ⵊⵢⵢⵛ,
v.intr. (Conjg. 25). *Pirater, s'adonner à la piraterie*. Rac. jyc.

jəyyəf, ⵊⵢⵢⴼ,
v.tr./intr. (Conjg. 25). *Étouffer*. ▫Ijəyyf iyi. *Il m'a étouffé.* ▫Tjəyyf uyn n təzdayt. *Ce palmier est coincé.* ▫Jəyyfəx. *J'étouffe.* Rac. jyf.

jəyyəḥ, ⵊⵢⵢⵃ,
v.tr. (Conjg. 25). *Délabrer*, *ruiner, contaminer, corrompre*. Rac. jḥ.

jəyyər, ⵊⵢⵢⵔ,
v.tr. (Conjg. 25). *Enduire la chaux, peindre avec la chaux, chauler, badigeonner.* Rac. jr$_2$.

jəεεəḍ, ⵊⵄⵄⴹ,
v.intr. (Conjg. 25). *Etre haut/long et maigre.* ▪v.tr. *Décrocher, battre un record, gagner (dans le langage adolescent).* Rac. jεḍ.

jɣa, ⵊⵖⴰ,
v.intr. (Conjg. 48). *Etre goinfre, s'enorgueillir, ne vouloir qu'à soi.* voir aussi bəxxəx, cməx, cix, fəyyəc, nəffəx, fuc, ffəndəg, εəffəṛ. Rac. jɣ$_1$.

jəɣdid, ⵊⵖⴷⵉⴷ,
n.m. inv. *Poison.* pl. id jəɣdid. Rac. jɣd$_2$.

jəɣjəɣ, ⵊⵖⵊⵖ,
n.m. inv. *Amertume, acrimonie.* pl. id jəɣjəɣ. Rac. jɣ$_2$.

jɣəl, **ⵊⵖⵍ,**
v.intr. (Conjg. 35). *Se comporter de façon violente et irraisonnée.* Rac. jɣl$_3$.

jɣəm, ⵊⵖⵎ,
v.tr. (Conjg. 35). *Aspirer, lamper, siffler.* ▫Ijɣəm liṭṛu n uẓəgg^{w}aɣ. *Il a avalé / sifflé un litre de vin rouge.* Rac. jɣm.

jəɣɣu, ⵊⵖⵖⵓ,
n.m. inv. *Egoïsme, orgueil*. pl. id jəɣɣu. voir aussi abəxxəx, acix, anəffəx, nnəḥḥ, nnfaxət, afuc, afəyyəc, afəndəg, aεəffəṛ. Rac. jɣ$_1$.

K - ⴽ

k, **ⴽ**,
poss. voir c_2.

kabaṛ, **ⴽⴰⴱⴰⵕ**,
n.m. (ɸ-, u-, ɸ-). *Grand feu, incendie*. pl. ikabaṛən (i-, i-, ɸ-). Rac. kbṛ$_1$.

kabər, **ⴽⴰⴱⵔ**,
v.intr. (Conjg. 33). *Résister, supporter, endurer.* ▫Ittkabar. *Il résiste. Il supporte.* ▫Ikabr agd uyu n uwəssar. *Il a fait avec ce vieux / Il a patienté avec ce vieux.* Rac. kbr.

kabiwa, **ⴽⴰⴱⵉⵡⴰ**,
n.m. inv. collectif. *Potiron, citrouille.* ▪Péj. *Nul, bidon.* pl. id kabiwa. voir bakiwa. Rac. bkw / kbw / kby.

kabuya, **ⴽⴰⴱⵓⵢⴰ**,
n.m. collectif. inv. *Potiron.* ▪Péj. *Nul, bidon.* pl. id kabuya. voir bakiwa. Rac. bkw / kbw / kby.

kaccu, **ⴽⴰⵛⵛⵓ**,
n.m. inv. *Bois.* diminutif de aqəccuḍ et affixe entrant dans la formation de certains noms comme bərkaccu. Rac. qcḍ.

kad, **ⴽⴰⴷ**,
v.tr. (Conjg. 19). *Inquiéter, faire pitié, apitoyer.* ▫Qaɛ u cəkk kadən ula d afuḥ warra n tmurt nnəc ? *Tu n'as même pas un peu de pitié pour les enfants de ton pays ?* ▫Tkad iyi tmurt nnəx ittwattan. *Je m'inquiète pour notre pays oublié.* ▫Ikad iyi yawkan ṛẓəmɣ as. *J'ai eu pitié de lui et je l'ai lâché.* pl. id yikad. Rac. kd$_4$.

kada, **ⴽⴰⴷⴰ**,
adv. *Longtemps, beaucoup.* ▫Kada illa issawal. *Il a beaucoup parlé. Il a parlé longtemps.* ▫Aw kada si da llan. *Ça fait longtemps depuis qu'ils sont ici.* ▫Kada n isəgg^{w}asən. *Plusieurs années.* Rac. kd$_3$.

kaḍəy, **ⴽⴰⴹⵢ**,
n.m. et adj. (ɸ-, u-, ɸ-). *Violet foncé.* pl. ikaḍəyyən (i-, i-, ɸ-), f. tkaḍəyt (t-, t-), pl. tikaḍəyyin (ti-, t-). Rac. kḍ$_1$.

kaka, **ⴽⴰⴽⴰ**,
v.intr. (Conjg. 52). *Réviser, s'examiner, réfléchir.* ▫Ittkaka d yiman nnəs. *Il s'examine. Il remémore. Il réfléchit. Il se révise.* Rac. k$_3$.

kakaw, **ⴽⴰⴽⴰⵡ**,
n.m. inv. *Cacahuète* (langage enfantin). pl. id kakaw. Rac. qwqw.

kaki, **ⴽⴰⴽⵉ**,
n.m. et adj. inv. *Kaki.* ▫Ajəṛḍal kaki. *Un pantalon kaki.* pl. id kaki. f. tkakit (t-, t-), pl. tikakitin (ti-, t-). Rac. kk$_1$.

kala, **ⴽⴰⵍⴰ**,
v.tr. (Conjg. 52). *Caler, soutenir.* ▫Kalan adlas. *Ils ont soutenu le plafond.* ▫Ikala tt. *Il l'a bien calée. Il a bien mangé.* ▪syn. alləl. Rac. kl$_8$.

kalabuc, **ⴽⴰⵍⴰⴱⵓⵛ**,
n.m. (ɸ-, u-, ɸ-). *Bonnet.* pl. ikalabucən (i-, i-, ɸ-). dim. tkalabuct (t-, t-), pl. tikalabucin (ti-, t-). Rac. klbc.

kalaɣ(a), **ⴽⴰⵍⴰⵖ(ⴰ)**,
n.m. inv. Terme péjoratif par lequel on désigne les enseignants dans la ville de Figuig et notamment à Zénaga. pl. id kalaɣ(a). Rac. klɣ.

kalifya, **ⴽⴰⵍⵉⴼⵢⴰ**,
v.intr. (Conjg. 53). *Qualifier, être qualifié (terme utilisé dans le football).* ▪syn. aməl. Rac. klfy.

kamikaẓ, **ⴽⴰⵎⵉⴽⴰⵥ**,
n.m. inv. *Kamikaze.* pl. id kamikaẓ. f. tkamikaẓt (t-, t-), pl. tikamikaẓin (ti-, t-). Rac. kmkẓ.

kamla, **ⴽⴰⵎⵍⴰ**,
n.f. inv. Variété de dattes. voir Annexes / tiyni. pl. id kamla. Rac. kml$_1$.

kamma, **ⴽⴰⵎⵎⴰ**,
n.f. inv. *Esprit de stagnation.* Ce terme ne s'entend "plus" que dans certaines prières de vent. pl. id kamma. Rac. qm$_2$.

kanaṛ, **ⴽⴰⵏⴰⵕ**,

n.m. (ф-, u-, ф-). / (ф-, ф-, ф-). *Fournaise, incendie.* pl. ikanaṛən (i-, i-, ф-) / id kanaṛ. Rac. knṛ.

kanəbri, **ⴽⴰⵏⴱⵔⵉ**,
n.m. (ф-, u-, ф-). *Petit luth à deux cordes.* Aujourd'hui cet instrument n'existe que dans la mémoire de certains âgés. Ce mot renvoie dans en amazighe d'aujourd'hui à tout *instrument de musique à cordes*. pl. ikanəbritən (i-, i-, ф-). Rac. knbr.

kanif, **ⴽⴰⵏⵉⴼ**,
n.m. (ф-, u-, ф-). *Toilette(lieu).* pl. ikanifən (i-, i-, ф-). ▪syn. aḍəṛṛaṣ. Rac. knf$_2$.

kanki, **ⴽⴰⵏⴽⵉ**,
n.m. (ф-, ф-, ф-). *Quinquet.* pl. id kanki. Rac. knk.

karaf, **ⴽⴰⵔⴰⴼ**,
n.m. inv. *L'impossible.* ▫Iwtu karaf. = Iyyu karaf. *Il a fait l'impossible.* pl. id karaf. Rac. krf$_1$.

kaṛaṭi, **ⴽⴰⵕⴰⵟⵉ**,
n.m. inv. *Karaté.* pl. id kaṛaṭi. On dit aussi lkaṛaṭi. Rac. kṛṭ$_2$.

kaskas, **ⴽⴰⵙⴽⴰⵙ**,
n.m. et adj. (ф-, u-, ф-). *Coquet.* (Forme hypocoristique de qasqas) pl. ikaskasən (i-, i-, ф-), f. tkaskast (t-, t-), pl. tikaskasin (ti-, t-). voir aussi baqqas, qasqas. Rac. qs.

kasu, **ⴽⴰⵙⵓ**,
n.m. inv. *Personnage simplet.* (par antonomase Kasu est un personnage de la littérature orale de la région de Figuig connu pour sa naïveté, sa bonté et sa tenue mal faite). pl. id kasu.

kawkaw, **ⴽⴰⵡⴽⴰⵡ**,
n.m. collectif. inv. *Arachide.* pl. id kawkaw. Rac. qwqw/kwkw.

kayəs, **ⴽⴰⵢⵙ**,
v.intr. (Conjg. 33). *Etre réservé, circonspect ou mesuré.* Rac. kys$_2$.

kaẓa, **ⴽⴰⵥⴰ**,
v.tr. (Conjg. 52). *Faire un bras d'honneur.* ▫Ikaẓa-y-as. *Il lui a fait un bras d'honneur.* Rac. kẓ.

kəbbəc, **ⴽⴱⴱⵛ**,
v.tr. (Conjg. 25). *Arrêter, capturer, enlever.* ▫Tuɣ nəqqim idis n yiɣẓəṛ yawkan kəbbcən anaɣ ibulusəyyən idzirəyyən. *Nous étions assis au bord de la rivière quand la police algérienne est venue nous arrêter.* On entend aussi kəppəc. Rac. kbc.

kəbbəṛ, **ⴽⴱⴱⵕ**,
v.intr. (Conjg. 25). *Commencer la prière(dans l'islam), dire "Allahou Akbar" dieu est grand.* On entend aussi kəppəṛ. Rac. kbṛ$_3$.

kəbbəs, **ⴽⴱⴱⵙ**,
v.tr. (Conjg. 25). *Remplir la panse, butter, marcotter.* ▫Ikəbbs it s tiyni. *Il a bien rempli la panse avec les dattes. Il est repu de dattes.* ▫Nkəbbs iɣədwan n tmaṭict. *Nous avons marcotté les tiges de tomate.* On entend par assourdissement kəppəs. voir aussi bənkəl, dbəz, dəkkəs, gəlləs, sfəy, ssfəy, tcaṛ, gəlgəl. Rac. kbs.

kəcc, **ⴽⵛⵛ**,
v.tr. ind. (Conjg. 37). *S'attacher, tenir.* ▪Fig. *Se montrer opiniâtre ou obstiné.* ▫Ikcc i yumas. *Il s'accroche à son frère.* ▪syn. ɣlulu. Rac. kc$_2$.

kəccəḍ, **ⴽⵛⵛⴹ**,
v.tr. (Conjg. 25). *Dépouiller, rafler, démunir, agresser, racketter.* ▪Rq. On entend aussi gəccəḍ. ▫Qaɛ kəccḍən tt waɛṛabən. *Les nomades l'ont dépouillée de tout.* Rac. kcḍ/gcḍ.

kəccu, **ⴽⵛⵛⵓ**,
n.m. inv. *Bois.* (langage enfantin). pl. id kəccu. Rac. qcḍ.

kcəf, **ⴽⵛⴼ**,
v.tr. (Conjg. 35). *Humilier.* ▪v.intr. *Etre humilié.* ▫Kəcfn iyi warra inuɣ. *Mes enfants m'ont humilié.* Rac. kcf.

kəddəd, **ⴽⴷⴷⵓⴷ**,
v.tr. (Conjg. 25). *Triturer, ronger.* ▪Fig. *Critiquer.* ▫Ittkəddəd ixsan. *Il ronge les os.* ▫Ittkəddəd di. *Il me critique.* ▪syn. ɣəẓẓ, zərrəd. Rac. qd$_3$.

kəddəs, **ⴽⴷⴷⵙ**,
v.tr. (Conjg. 25). *Condenser.* Rac. kds.

kfa, **ⴽⴼⴰ**,
interj. *Assez, basta.* Rac. kf$_4$.

kəffəs, **ⴽⴼⴼⵙ**,
v.tr. (Conjg. 25). *Noircir, ruiner, défaire.* Rac. kfs$_2$/cfs$_1$.

kfən, **ⴽⴼⵏ**,
v.tr. (Conjg. 35). *Ensevelir.* ▪v.intr. *Etre enseveli.* ▪syn. ssəntəl. Rac. kfn.

kfəṛ, **ⴽⴼⵕ**,
v.intr. (Conjg. 35). *Être impie.* ▪Fig. *Etre énervé.* Rac. kfṛ.

kəḥḥəl, **ⴽⵃⵃⵍ**,
v.tr. ind. (Conjg. 25). *Poudroyer, aveugler, cingler, jeter la poudre aux yeux.* ▪Fig. *Blâmer.* ▫Ikəḥḥl aɣ dd waḍu. *Le vent nous a aveuglés.* ▫Tkəḥḥl i mmis. *Elle a sévèrement blâmé son fils.* Rac. kḥl.

kifkif, **ⴽⵉⴼⴽⵉⴼ**,
adj. inv. *Pareil, idem, kif-kif.* ▫Kifkif tən. *Ils sont pareils.* ▫Qaɛ cnim ɣri kifkif. *Vous êtes pareils pour*

moi. Rac. kfkf.

kilu, **ⴽⵉⵍⵓ**,
n.m. inv. *Kilo.* ▫Təsɣid kilu n baṭaṭa. *Tu as acheté un kilo de patates.* ▪Prov. Aṛḍəl, u t itərri day kilu. *Le demi-kilo, il n'est dissuadé que par le kilo.* On ne bat la force qu'avec la force. pl. id kilu. Rac. kl$_1$.

kiluṭun, **ⴽⵉⵍⵓⵟⵓⵏ**,
n.m. inv. *Kilotonne.* pl. id kiluṭun. Rac. ṭn$_3$/ kl$_1$.

kilugṛam, **ⴽⵉⵍⵓⴳⵕⴰⵎ**,
n.m. inv. *Kilogramme.* pl. id kilugṛam. Rac. gṛm$_2$/ kl$_1$.

kiluhirdz, **ⴽⵉⵍⵓⵀⵉⵔⴷⵣ**,
n.m. inv. *Kilohertz.* pl. id kiluhirdz. Rac. hrdz/ kl$_1$.

kilumiṭ, **ⴽⵉⵍⵓⵎⵉⵟ**,
n.m. inv. *Kilomètre.* pl. id kilumiṭ. Rac. mṭr$_3$/ kl$_1$.

kiluwaṭṭ, **ⴽⵉⵍⵓⵡⴰⵟⵟ**,
n.m. inv. *Kilowatt.* pl. id kiluwaṭṭ. Rac. wṭ$_2$/ kl$_1$.

kiməx, **ⴽⵉⵎⵅ**,
v.tr. (Conjg. 16). *Donner un coup fort au visage, cogner, boxer.* Rac. kmx.

kindu, **ⴽⵉⵏⴷⵓ**,
n.m. inv. *Kendo.* pl. id kindu. Rac. knd.

kitt, **ⴽⵉⵜⵜ**,
adv. *Quitte, bredouille.* ▫Idwəl dd kitt. *Il est revenu bredouille.* ▫Nəlla kitt. *Nous sommes quittes.* Rac. kt.

kiwi, **ⴽⵉⵡⵉ**,
n.m. inv. *Kiwi.* pl. id kiwi. Rac. kw$_5$.

kk$_1$, **ⴽⴽ**, ou **kku**, **ⴽⴽⵓ**,
v.intr. (Conjg. 63). *Durer, passer* (temps). ▫Ikku sənn n isəgg^{w}asn i Tunəs. *Il a passé deux ans en Tunisie.* ▫Təkku xfəs tiṭṭ. *Il a dormi.* ▫Ikku-y-anəkkaṛu ukk affaṛ. *Il est venu à bout du chiendent.* Rac. k$_2$.

kk$_2$, **ⴽⴽ**,
Son engendré pour euphonie pour éviter le hiatus pour certains mots qui se terminent par une voyelle ou une semi-voyelle quand ils sont immédiatement suivis d'un mot commençant par une voyelle ou facultativement par une consonne. Les mots concernés par ce phénomène sont : mi, wi, si, di, i, ay, may, ḥuma, mətta / məttana, saɛa, tanna, aɛla / aməɛla, ata, dili, aməlli / ammi.
▫Mi təxsəd. *Quand tu veux.* ▫Mikk təxsəd. *Quand tu veux.* ▫Mikk ixəs. *Quand il veut.* ▫Wi təxsəd ? *Qui veux-tu ?* ▫Wikk ixəs ? *Qui veut-il ?* ▫Ay tənnid. *Ce que tu dis.* ▫Aykk ufiɣ. *Ce que j'ai trouvé.* ▫May tənnid. *Ce que tu as dit.* ▫Maykk illan. *Ce qu'il y a.* ▫Si təllid. *Depuis que tu existes.* ▫Sikk illa. *Depuis qu'il existe.* ▫I tutəf. *Quand elle est entrée.* ▫Ikk ul təssinəd. *(Quand tu ne connais pas) Puisque tu ne cannais pas.* ▫Ḥuma mi təxsəd... *Pour que quand tu veux...* ▫Ḥumak ad iliɣ... *Pour que je sois...* ▫Mətta təxsəd... *Si tu veux...* ▫Məttak ixəs... *S'il veut...* ▫Saɛa d nəttc... *Alors que c'est moi...* ▫Saɛak iffəɣ... *Par contre, il est sorti...* ▫Tannak ula d cəkk! *Allons! même toi!* ▫Tanna dəx! *Allons encore!* ▫Aɛla d nəttc... *Si c'était moi...* ▫Aɛla ixəs! *S'il voulait!* ▫Ata d itnin... *Ce sont eux...* ▫Atak ixəs... *Alors il veut...* ▫Dili d nətta. *Alors que c'est lui.* ▫Dilik ul ufin. *Alors qu'ils n'ont pas trouvé.* ▫Aməlli təxsəd! *Si tu voulais!* ▫Ammi nəṛwəl! *Si nous nous sauvons!* ▫Ammikk inna maykk iẓṛu. *S'il avait dit ce qu'il avait vu.* ▪Rq. Ce son est vide de sens.

kkak, **ⴽⴽⴰⴽ**,
n.m. inv. *La rue.* (langage enfantin). Rac. sqq.

kkanəɣda, **ⴽⴽⴰⵏⵖⴷⴰ**,
n.m. inv. *Jeu d'enfant imitant la préparation du couscous, le sommeil, l'éveil et le petit déjeuner.* pl. id kkanəɣda. ▪Rq. Kk anəɣ da. *Passons du temps ici! / Campons ici!* Rac. k$_2$.

kkas, **ⴽⴽⴰⵙ**,
v.tr. *Enlever, ôter.* (langage enfantin). Rac. ks$_1$.

kkəckəc, **ⴽⴽⵛⴽⵛ**,
v.intr. (Conjg. 03). *Bouger, se remuer, crépiter, pétiller, froufrouter.* Rac. kc$_1$.

kkəfkəf, **ⴽⴽⴼⴽⴼ**,
v.intr. (Conjg. 03). *Etre chaud et étouffant.* ▪Fig. *Se surchauffer.* voir aussi qqəd, ṛəɣ, ssṛəɣ, cməḍ, cmuməḍ, cəmməd, lkukəf, aṛəf, ssəlkukəf, ḥma, ḥṛuṛəq, cəwwəṭ, ẓməḍ. Rac. kf$_2$.

kkəhgəṛ, **ⴽⴽⵀⴳⵕ**,
v.intr. (Conjg. 03). *Vieillir, avancer dans l'âge.* ▫Ayən n urgaz ikkəhgəṛ. *Cet homme a pris de l'âge. Cet homme est très vieux.* ▪syn. wsər. Rac. khgṛ.

kkibibi, **ⴽⴽⵉⴱⵉⴱⵉ**,
adv. *Très peu.* ▫Tciɣ day kkibibi. *Je n'ai mangé qu'une petite quantité.* ▪syn. kkizizi, hibbi, ɣɣibibi. Rac. kb$_2$.

kkifi, **ⴽⴽⵉⴼⵉ**,
n.f. inv. *Toilette.* (langage enfantin). pl. id kkifi. Rac. sqf.

kkizizi, **ⴽⴽⵉⵣⵉⵣⵉ**,
adv. *Très peu.* ▫Uc i-dd day kkizizi! *Donne-moi juste un peu!* ▫Tcən kkizizi n uysum. *Ils ont mangé une très petite quantité de viande.* ▪Rq. On entend chez certains locuteurs à Figuig d'en haut "qqizizi". ▪syn. kkibibi, hibbi, ɣɣibibi. Rac. kz$_2$.

kkər, **ⴽⴽⵔ**,

v.intr. (Conjg. 36). *Se lever, se réveiller, s'ériger, pousser "herbe".* Ce verbe s'utilise aussi comme verbe auxiliaire. ▫Ikkr idjən n urgaz. *Il était une fois un homme.* ▫Ikkr ittafəy. *Il s'est mis à courir.* ▫Ikkər wul nnəs. *Il a la nausée. Il a le cœur haut.* ▫Ikkr i mmis. *Il fait un mariage pour son fils.* ▫Ikkr as. *Il l'a marié.* ▫Kkər xfi! *Dégage-toi de mes côtés!* ▫Ikkər xəfnɣ i tməddit. *Il nous a quittés l'après midi.* ▫Təkkər dis tawla. *Il a eu une forte fièvre.* ▫Təkkər təmsi i tiddart. *La maison a pris feu.* ▫Ikkər din ukanaṛ. *Un grand feu a pris là-bas.* ▫Kkrənt təẓnin. *Les graines ont poussé.* ▫Ikkər tṭṛaḍ. *La guerre s'est déclenchée.* ▫Tuɣ təkkər dis ṭṛaqa. *Son cœur battait la chamade.* ▫Ikkər disən. *Il les a blâmés.* ▫Ikkər waḍu. *Le vent commence à souffler.* ▫Awdi kkər! *Tu parles!* ▫Itəkkər dd ɣərc ixəf nnəc ? *Est-ce que ta tête te fait mal encore de temps à autre ?* ▫Ikkər dd i tiyni. *Il est habitué aux dattes.* ▫Ayu n ucall itəkkər. *Cette terre n'adhère pas, elle se décompose.* ▫Ikkər dd ɣərnəɣ. *Il a poussé chez nous. Il a passé son enfance chez nous.* ▫Ikkər dd agidnəɣ. *Il a grandi avec nous.* ▫Ikkər day s tucərḍa. *Il n'a fait fortune qu'avec du vol.* ▫Ikkər dd si təmḍəlt. *Il a ressuscité.* voir ncər. Rac. kr$_1$.

kkərkər, **ⴽⴽⵔⴽⵔ**,
v.intr. (Conjg. 03). *S'ébranler, vibrer, être secoué.* ▫Ittkərkər uyn n ufəkləy. *Ce vélo est secoué.* ▫Ayu n ubrid ittkərkər. *Ce chemin secoue.* Rac. kr$_2$.

kkəṛkəṛ, **ⴽⴽⵕⴽⵕ**,
v.tr. (Conjg. 03). *Être empilée sous forme de cône, se suicider collectivement, s'immoler.* ▫Ḍaṛi, tuɣ ttəkṛəkṛən middən mi ul ufin mala tcən. *Jadis, les gens se suicidaient collectivement / s'immolaient lorsqu'ils n'avaient quoi manger.* ▫Təkkəṛkəṛ tizzizəwt i tmurt nnəɣ. *Les légumes abondent chez nous. Les légumes abondent (c'est à dire, ils ne sont pas demandés dans le commerce).* Rac. kṛ$_2$.

kkərεən, **ⴽⴽⵔⵄⵏ**,
v.intr. (Conjg. 03). *Se comporter impoliment en parlant d'un adolescent, désobéir, défier une autorité parentale ou autre.* Rac. krεn.

kkəs, **ⴽⴽⵙ**,
v.tr. (Conjg. 36). *Enlever, ôter, arracher, dessaisir, cueillir, récolter.* Utilisé quelquefois comme adverbe : *hormis, excepté.* ▫Kks idan. *Se découvrir, ôter la couverture, dévoiler.* ▫Təkkəsd i-dd tabəṛnuṣt inuɣ. *Tu m'as eu / tu m'as vraiment convaincu.* ▫Ul yufi ula d wi d as ikkəsn aqəccuḍ si tiṭṭ. Littrl. (Il n'a trouvé personne pour lui enlever un bois de l'œil). Expression qui signifie : *Il est resté seul sans aide et sans soutien de personne.* ▫Kkəs taməlla. Littrl. (Oter l'honneur). Expression qui signifie *humilier, causer un déshonneur, écorner l'image de quelqu'un.* ▫Ikks as dd babas! *Que Dieu tue son père!* ▫Nəkkəs dd tiyni. *Nous avons coupé / arraché / cueilli les dattes.* ▫Kkəsn ajəllid nsən. *Ils ont détrôné leur roi.* ▫Kkəs xfi fus nnəc! *Enlève ta main!* ▫Ikkəs tcacəyt nnəs. *Il a ôté sa calotte.* ▫Kks iməẓẓyanən, qaε iwdan d ulyicən. *Excepté les enfants tous les hommes sont mauvais.* ▫Nəkkəs sənn n iqənḍaṛən n iməndi. *Nous avons récolté deux quintaux de blé.* ▫Mmic itəkkəs aqəlqul. *Ton fils est un véritable casse-tête. Ton fils dérange beaucoup.* Rac. ks$_1$.

kku, **ⴽⴽⵓ**, ou (kk) **ⴽⴽ**,
v.intr. (Conjg. 45). *Durer, passer (le temps).* Rac. k$_2$.

kkucucu, **ⴽⴽⵓⵛⵓⵛⵓ**,
n.m. inv. *Cheveux.* (langage enfantin). Rac. qc$_2$.

kkudəy, **ⴽⴽⵓⴷⵢ**,
v.intr. (Conjg. 11). voir ggudəy.

kkuffa, **ⴽⴽⵓⴼⴼⴰ**,
v.intr. (Conjg. 53). *Etre déraciné.* voir aussi zzənqəl, cləx, cəlfəx, nqəl, fiṭəṛ, kkunsər. Rac. kf$_1$.

kkukəw, **ⴽⴽⵓⴽⵡ**
v.intr. (Conjg. 11). *Se rassembler se réunir.* ▫Kkukwən middən. *Les gens se sont rassemblés.* Rac. kw$_4$.

kkululu, **ⴽⴽⵓⵍⵓⵍⵓ**,
n.m. inv. *Choux.* (langage enfantin). Rac. kṛb.

kkunsər, **ⴽⴽⵓⵏⵙⵔ**,
v.intr. (Conjg. 11). *Se détacher, décoller, dériver.* ▫Ikkunsər si babas. *Il a décollé de son origine.* ▫Təkkunsər təzdəmt n iqecḍan. *La botte de bois est en désordre.* voir aussi zzənqəl, cləx, cəlfəx, nqəl, fiṭəṛ, kkuffa. Rac. knsr.

kkuṛṛəε, **ⴽⴽⵓⵕⵕⵄ**,
v.intr. / v.tr. ind. (Conjg. 11). *Tomber à plat, s'effondrer.* ▫Day yiwəḍ tiddart nnəs, yawkan ikkuṛṛəε. *A peine est-il arrivé chez lui qu'il est tombé à plat.* ▫Təkkuṛṛəε xfi uyn n təfrəmləyt taḥəbbiṭṭ. *Cette grosse infirmière s'est effondrée sur moi.* voir aussi ṭṭəṣ, jən, nnuddəm, wəṛṛək, wərrəε, ṣṛəε, jəxx, ssumət. Rac. wrε.

kkuzuzu, **ⴽⴽⵓⵣⵓⵣⵓ**,
n.m. et adj. inv. *Minuscule.* pl. id kkuzuzu. Rac. kz$_2$.

kkuεεən, **ⴽⴽⵓⵄⵄⵏ**,
v.intr. (Conjg. 11). *Croupir, stagner (se dit uniquement des hommes).* Rac. kεn.

kk^{w}, **ⴽⴽⵯ**,
v.tr. (Conjg. 64). *Pétrir, être pétri, brasser.* ▫Təkk^{w} aɣṛum nnəs agəd yiḍ. *Elle a pétri son pain vers la nuit.* Rac. kw$_2$.

kk^{w}əd, **ⴽⴽⵯⴷ**,
v. voir gg^{w}əd.

kk^{w}ər, **ⴽⴽⵯⵔ**,
v.tr. (Conjg. 36). *Insulter*, *injurier*, *outrager*, *gronder.* ▫Ikk^{w}ər babas. *Il a insulté son père.* Pour insulter, en amazighe, on utilise des formules de type parent + possessif (▫Yəmmam!*Ta mère!* ▫Babac! *Ton père!* ▫Ḥənnac! *Ta grand-mère!*) ou fils / fille de + animal ou prostituée (▫Mmis n uɣyul! *Fils d'un âne!* ▫Mmis n təɣyult! *Fils d'une ânesse!* ▫Mmis n tucrist! / Mmis n tqəṛṛant! *Fils de pute!* ▫Arra n tuccənt! *Fils de louve!* ▫Taṛwa n uɣyul! *Progéniture d'âne!*) ou prép. di + animal (▫I tfunast! *Quelle vache!*) ou ay + animal. (▫Ay aydi! *Espèce de chien!*) ou des faits frappés de tabous comme le sexe surtout (▫Axna n yəmmac! *Vagin de ta mère!* Dəffər nnəc! *Ton cul!* Winuɣ! *Mon pénis.* Tinnəc! *La tienne! Ton anus!*) Quelquefois, on emprunte à l'arabe des formules toutes faites exp. ▫Inεəl din ṃṃək! *Maudite soit la religion de ta mère!* Rac. kwr.

kkəxkəx, **ⴽⴽⵅⴽⵅ**,
v.intr. (Conjg. 03). *S'esclaffer*, *pouffer, ricaner.* ▪syn. qqəhqəh. Rac. kxkx.

kkəεgəε, **ⴽⴽⴳⵄⴻⵄ**,
v.intr. (Conjg. 03). voir ggəεgəε.

kəl, **ⴽⵍ**,
v.intr. (Conjg. 68). voir cəl.

kləb, **ⴽⵍⴱ**,
v.intr. (Conjg. 35). *S'enrager.* Rac. klb.

kliṭṭu, **ⴽⵍⵉⵟⵟⵓ**,
n.m. inv. *Eucalyptus.* pl. id kliṭṭu. Rac. klṭ$_1$.

kəlləf, **ⴽⵍⵍⴼ**,
v.tr. (Conjg. 25). *Fermer hermétiquement.* ▫Ikəlləf taɣəllayt nnəs. *Il a bien fermé sa cafetière.* ▪syn. qqən, qba. Rac. klf.

kəlləḥ, **ⴽⵍⵍⵃ**,
v.tr. (Conjg. 25). *Pousser par mépris*, *éloigner*, *heurter*. Rac. klḥ.

kəlləl, **ⴽⵍⵍⴻⵍ**,
v.intr. (Conjg. 25). *Se coaguler, se cailler.* voir aussi tcəl. Rac. kl$_4$.

kəlləṭ, **ⴽⵍⵍⵟ**,
v.tr. ind. (Conjg. 25). *Agresser, dominer, dédaigner.* ▫Ikəlləṭ xfəs. *Il l'a dominé.* Cet énoncé peut signifier aussi *Il a abusé de lui sexuellement.* ▫Kəllṭən xəfs icəffaṛən. *Les voleurs l'ont agressé.* Rac. klṭ$_2$.

kəlləx, **ⴽⵍⵍⵅ**,
v.intr. (Conjg. 25). *Moisir, s'altérer*. ▪v.tr. *Altérer, gâter, détériorer*. Rac. klx.

kəlləɣ, **ⴽⵍⵍⵖ**,
v.intr. (Conjg. 25). *Devenir enseignant, enseigner (terme péjoratif)*. Rac. klɣ.

kma, **ⴽⵎⴰ**,
v.tr. (Conjg. 48). *Fumer (cigarette, tabac).* Rac. km$_1$.

kəmbəṛ, **ⴽⵎⴱⵕ**,
v.intr. (Conjg. 25). *Se mécontenter*. Rac. kmbṛ.

kəmm, **ⴽⵎⵎ**,
pro. f. sing. *Toi*. -pro. c.o.d. *Te*. ▫Immutər kəmm. *Il t'a vue.* ▫kəmm, d tafɣult! *Toi, tu es folle!* ▪Rq. Ce pronom est en usage dans les ksours du Nord-ouest (Aïn Chaïr...). Ailleurs, on dit kəmm.

kəmma, **ⴽⵎⵎⴰ**,
v.intr. *Fumer.* (en langage enfantin mais jamais utilisé par les enfants), il figure uniquement dans l'expression : Həmma, qəmma, xəmma, kəmma expression utilisée pour signifier qu'on ne fait rien de spécial : *manger, s'asseoir, s'ennuyer et fumer.* Rac. km$_1$.

kəmməl, **ⴽⵎⵎⵍ**,
v.intr. (Conjg. 25). *Finir, s'achever, se terminer.* ▪v.tr. *Finir, achever, terminer.* ▪syn. mda, ssəmda. Rac. kml$_2$.

kəmməm, **ⴽⵎⵎⴻⵎ**,
v.tr. (Conjg. 25). *Museler, bâillonner*. Rac. kmm.

kəmmər, **ⴽⵎⵎⵔ**,
v.tr. ind. (Conjg. 25). *Donner des coups avec la gueule*. Rac. kmr.

kəmmu, **ⴽⵎⵎⵓ**,
n.m. inv. *Fait de fumer (cigarette, kif, etc.).* pl. id kəmmu. Rac. km$_1$.

kəmt, **ⴽⵎⵜ**,
pro. f. pl. *Vous.* placé après préposition. ɣərkəmt. *Chez vous (pour féminins).* ▪Rq. Cette forme est en usage dans les ksours du Nord-ouest (Aïn Chaïr / Boukayes / Lahmer / Sfisef / Moughel) ; ailleurs on dit cəmt.

kənbər, **ⴽⵏⴱⵔ**,
v.intr. (Conjg. 25). *Jouer un instrument de musique à corde.* Rac. knbr.

kəndər, **ⴽⵏⴷⵔ**,
v.tr. (Conjg. 25). *Avoir du courage, s'encourager, s'enhardir, oser.* Rac. kndr.

kənfər, **ⴽⵏⴼⵔ**,
v.intr. (Conjg. 25). *Se fâcher, s'engueuler*. Rac. knfr.

kənn, **ⴽⵏⵏ**,
v.tr. (Conjg. 37). *Se replier, être dense.* Rac. kn.

kənni, **ⴽⵏⵏⵉ**,

pro. *Nous.* ▫Kənni d iməẓẓyanən. *Nous sommes petits.* ▫kənni ssya. *Nous sommes d'ici.* ▪Rq. Ce pronom s'utilise dans les ksours du Nord-ouest (Aïn Chaïr...), ailleurs on dit nəcni.

kənnim, ⴽⵏⵏⵉⵎ,
pro. masc. pl. *Vous.* ▫Kənnim, d idzirəyyən. *Vous, vous êtes algériens.* ▪Rq. Ce pronom s'utilise dans les ksours du Nord-ouest (Aïn Chaïr...), ailleurs on dit cnim.

kənnimti, ⴽⵏⵏⵉⵎⵜⵉ,
pro. fém. pl. *Vous.* ▫Kənnimti təssiwləmt. *Vous (féminin), vous aviez parlé.* ▪Rq. Ce pronom est en usage dans les ksours du Nord-ouest (Aïn Chaïr...). Ailleurs, on dit cnimti.

knunəy, ⴽⵏⵓⵏⵢ,
voir qnunəy.

kəppəc, ⴽⴱⴱⵛ,
v.intr. (Conjg. 25). voir kəbbəc.

kəppəṛ, ⴽⴱⴱⵕ,
v.intr. (Conjg. 25). voir kəbbəṛ.

kəppəs, ⴽⴱⴱⵙ,
v.tr. voir kəbbəs$_1$.

kərbəl$_1$, ⴽⵔⴱⵍ,
v.tr. (Conjg. 25). *Travailler avec zèle et application.* Rac. krbl$_1$.

kərbəl$_2$, ⴽⵔⴱⵍ,
v.intr. (Conjg. 25). *Mentir.* (langage adolescent). Rac. krbl$_2$.

krəc, ⴽⵔⵛ,
n.m. inv. *Cartilage.* pl. id krəc. Rac. krc$_1$.

kərdən, ⴽⵔⴷⵏ,
v.intr. (Conjg. 25). *Etre parfait, impeccable.* ▪v.tr. *Rendre parfait, impeccable, affiner.* Rac. krdn.

krəf, ⴽⵔⴼ,
v.tr. ind. (Conjg. 35). *Dominer, maîtriser.* ▫Ikrəf xfəs. *Il le domine. Il le maîtrise.* Rac. krf$_2$.

kəṛfəṣ, ⴽⵕⴼⵚ,
v.tr. et v.tr.ind. (Conjg. 25). *Ruiner, ennuyer, torturer.* Rac. krfs.

kri, ⴽⵔⵉ,
v.tr. (Conjg. 02). *Louer.* ▫Ikri-y-as tiddart. *Il lui a loué la maison.* Rac. kr$_4$.

kribba, ⴽⵔⵉⴱⴱⴰ,
v.tr.intr. (Conjg. 53). *Rouler ses cheveux, (se)crêper.* ▪v.intr. *Avoir les cheveux crépus.* ▪syn. krurəd, ssəkrurəd. Rac. krb.

krippa, ⴽⵔⵉⴱⴱⴰ,
v.intr. voir kribba.

kərkəb, ⴽⵔⴽⴱ,
v.intr. (Conjg. 25). *Etre roulé(thé).* Rac. krkb.

kərkəs, ⴽⵔⴽⵙ,
v.intr. (Conjg. 25). *Mentir gentiment.* voir aussi hərrəd, həffəf, həyyəṭ, ccəncən, zəffən, ẓəffəṭ, bəlεəḍ. Rac. krks.

kəṛṛ, ⴽⵕⵕ,
v.tr. ind. (Conjg. 37). *Insister.* ▫Ikəṛṛ dis ammn a ɣərs immunsəw. *Il a insisté pour qu'il dîne chez lui.* Rac. kṛ$_1$.

kərrəd, ⴽⵔⵔⴷ,
v.tr. (Conjg. 25). *Raser, faucher, plumer, brouter.* On entend aussi : gərrəd. Rac. cṛḍ$_3$ / krd$_2$.

kərrəs, ⴽⵔⵔⵙ,
v.tr. (Conjg. 25). *Trahir.* Rac. krs$_1$.

kəṛṛəṭ, ⴽⵕⵕⵟ,
v.tr. (Conjg. 25). *Gratter, frotter, racler, abraser.* Rac. kṛṭ$_1$.

kṛuffəy, ⴽⵕⵓⴼⴼⵢ,
v.intr. (Conjg. 12). *Se réunir, se rassembler, s'attrouper.* Rac. kṛfy.

krurəd, ⴽⵔⵓⵔⴷ,
v.intr. (Conjg. 12). *Être crépu.* Rac. krd$_1$.

krurud, ⴽⵔⵓⵔⵓⴷ,
n.m. et adj. inv. *Cheveux crépus, personne aux cheveux crépus.* pl. id krurud. f. kruruda, pl. id kruruda. Rac. krd$_1$.

kərwad, ⴽⵔⵡⴰⴷ,
n.m. (φ-, φ-, φ-). *Homme actif ou dynamique.* pl. id kərwad (i-, i-, φ-), f. takərwatt (ta-, t-), pl. tikərwadin (ti-, t-). Rac. krwd.

kərwəd, ⴽⵔⵡⴷ,
v.intr. (Conjg. 25). *Être vivace, actif, zélé.* Rac. krwd.

krəyyu, ⴽⵔⵢⵢⵓ,
n.m. inv. *Crayon.* pl. id krəyyu. dim. takrəyyutt (ta-, t-), pl. tikrəyyutin (ti-, t-). Au diminutif, il peut signifier petit crayon ou personne émaciée ou trop maigre. Rac. kry.

ksa, ⴽⵙⴰ,
v.tr. (Conjg. 48). *Pâturer.* ▪syn. fərrəd. Rac. ks$_2$.

ksilira, ⴽⵙⵉⵍⵉⵔⴰ,
v.intr. (Conjg. 53). *Accélérer.* ▪syn. dəɣya, ɣyundər, ffissəε, sḥifuf, zzirrəf, ɣawəl, səyyər, cṭəf, qdəf. Rac. kslr.

kəssəl, **ꓘΘΘИ**,
v.tr. (Conjg. 25). *Masser.* ▪Fig. *Battre.* ▪v.intr. *S'allonger, s'étendre, s'étirer.* ▫Ikəssl iyi. *Il m'a fait un massage. / Il m'a battu.* ▫Tuɣ kəssləɣ s wadday n təzdayt. *J'étais allongé sous le palmier.* voir aussi wwət, ut₂, həyyəb, zdəḥ, hrəd, lhəy, məkkən, skunsər, kiməx, dərrəḥ, ṭəṛṛəḥ, məlləx, ṭəḥṭəḥ, sqərdəddəw, ẓẓwəḍ, mmərməd, skurrəz, mrəz, cəqqəṛ, qqiqəy, sqiqəy. Rac. ksl₂.

kəssəs, **ꓘΘΘ8Θ**,
v.tr.ind. (Conjg. 25). *Brouter.* Rac. ks₄.

ktab, **ꓘ+ℴΘ**,
v.intr. (Conjg. 19). *Etre destiné(terme religieux).* Rac. ktb₁.

ktər, **ꓘ+O**,
v.intr. (Conjg. 35). *Etre nombreux, proliférer.* ▪Prov. Wim iktər wawal nnəs, itəffẓ ils nnəs. *Qui parle beaucoup mord sa langue.* Le bavardage est mauvais. Rac. ktr.

kṭubəṛ, **ꓘE8ΘQ**,
n.m. inv. *Octobre.* pl. id kṭubəṛ. Rac. kṭbṛ.

kubbu, **ꓘ8ΘΘ8**,
n.m. et adj. (ɸ-, u-, ɸ-). *De très petite taille.* pl. ikubbuyən (i-, i-, ɸ-), f. tkubbut (t-, t-), pl. tikubbuyin (ti-, t-). On entend par assourdissement kuppu. Rac. kb₁.

kuḍcubal, **ꓘ8EC8ΘℴИ**,
n.m. inv. *Queue-de-cheval (coiffure).* pl. id kuḍcubal. ▪syn. tamzurt. Rac. kḍcbl.

kuddan, **ꓘ8ΛΛℴI**,
n.m. inv. *Bébé mâle.* pl. id kuddan. Rac. kdn.

kufra, **ꓘ8ꟷOℴ**,
v.intr. (Conjg. 53). *Coffrer (terme de maçonnerie).* ▪ant. dikufra. Rac. kfr.

kukku₁, **ꓘ8ꓘꓘ8**,
n.m. (ɸ-, ɸ-, ɸ-). *Grain de beauté.* pl. id kukku. Rac. k₄.

kukku₂, **ꓘ8ꓘꓘ8**,
n.m. inv. *Oeil.* (langage enfantin). A kukku bəṛḍal! *Yeux d'un oiseau!* (langage enfantin). ▪Rq. On dit également quqqu et gukku. Rac. zlɛq.

kuku₁, **ꓘ8ꓘ8**,
n.m. inv. *Oiseau.* (langage d'enfants). ▫A-kuku-fullus. Nom d'un jeu. voir Annexes. / kuku. Rac. k₅.

kuku₂, **ꓘ8ꓘ8**,
n.m. inv. *Noix de coco, cocotier.* pl. id kuku. Rac. kk₂.

kukul, **ꓘ8ꓘ8И**,
n.m. inv. *Tête* (langage enfantin). pl. id kukul. Rac. ql₆.

kukuɛɛu, **ꓘ8ꓘ8ⵀⵀ8**,
n.m. inv. *Volaille.* (langage enfantin). pl. id kukuɛɛu. Rac. kɛ.

kula₁, **ꓘ8Иℴ**,
n.f. inv. *Cola.* pl. id kula. Rac. kl₂.

kula₂, **ꓘ8Иℴ**,
v.tr./intr. (Conjg. 53). *Coller.* ▪syn. nəṭṭ, nḍəḍ, rcəg, rgən, ɣlulu, ltəɣ. Rac. kl₅.

kula₃, **ꓘ8Иℴ**,
v.intr. (Conjg. 53). *Couler (terme de maçonnerie).* Rac. kl₆.

kulci, **ꓘ8ИCΣ**,
adj. indef. *Tout, tout (e)(es), tous.* ▫Illa da kulci. *Il y a tout ici.* ▫Kulci nnəm! *Tout est à toi.* ▫Itcu kulci. *Il a tout mangé.* ▫Issən kulci. *Il connaît tout.* ▪syn. cṛa-d, ca-d. Rac. klc.

kulha, **ꓘ8ИΦℴ**,
adj. indef. *Tous, tout le monde, chacun.* ▪Prov. Kulha itətt i tma nnəs. *On doit manger dans sa place.* Il ne faut pas convoiter les autres. "Il faut être satisfait de ce qu'on a". ou "Il faut s'occuper de ses affaires". ▪syn. cṛa-d idjən, cṛa d yict, qaɛ. Rac. klh.

kunəb, **ꓘ8IΘ**,
v.intr. (Conjg. 12). *S'étourdir.* Rac. knb.

kunəjli, **ꓘ8IIИΣ**,
n.m. inv. *Congelé, congélateur.* pl. id kunəjli. Rac. knjl.

kunəgfu, **ꓘ8IXꟷ8**,
n.m. inv. *Kung-fu.* pl. id kunəgfu. Rac. kngf.

kunguru, **ꓘ8IX8O8**,
n.m. inv. *Kangourou.* pl. id kunguru. Rac. kngr.

kunnid, **ꓘ8IIΣΛ**,
n.m. (ɸ-, u-, ɸ-). *Croupe* (forme hypocoristique de qunniḍ). pl. ikunnidən (i-, i-, ɸ-). dim. tkunnitt (t-, t-), pl. tikunnidin (ti-, t-). voir qunniḍ. Rac. qnḍ₁.

kunnuḍ, **ꓘ8II8Λ**,
n.m. (ɸ-, u-, ɸ-). *Croupe*(forme hypocoristique de qunnuḍ). pl. ikunnudən (i-, i-, ɸ-). dim. tkunnutt (t-, t-), pl. tikunnudin (ti-, t-). voir qunnuḍ. Rac. qnḍ₁.

kuppər, **ꓘ8ΘΘO**,
v.tr. voir kubbər.

kuppu, **ꓘ8ΘΘ8**,
n.m. inv. pl. id kubbu, f. tkupputt (t-, t-), pl. tikupputin (ti-, t-). voir kubbu.

kuskus, **ⴽⵓⵙⴽⵓⵙ**,
n.m. inv. et adj. *Charmant, exquis.* pl. ikuskusən (i-, i-, ф-), f. tkuskust (t-, t-), pl. tikuskusin (ti-, t-). mot formé à partir de afərkus. Rac. frks.

kuzən, **ⴽⵓⵣⵏ**,
v.intr. (Conjg. 12). *Cuisiner, faire le ménage.* ▪syn. mməḥwət. Rac. kzn$_2$.

kuzzu, **ⴽⵓⵣⵣⵓ**,
n.m. (ф-, u-, ф-). *Bouton floral, fleur de grenadier.* ▪Fig. *Charmant, beau.* pl. ikuzza (i-, i-, ф-). f. / dim. tkuzzutt (t-, t-), pl. tikuzzatin (ti-, t-). Rac. kz$_2$.

kwansa, **ⴽⵡⴰⵏⵙⴰ**,
v.intr. (Conjg. 52). *Coincer, bloquer (terme en usage en mécanique et en maçonnerie).* ▪syn. kəzz. Rac. kwns.

kəwwən, **ⴽⵡⵡⵏ**,
v.intr. (Conjg. 25). *S'installer, s'asseoir, chômer, ne rien faire*. ▫Assu day lliɣ kəwwnəɣ. *Aujourd'hui, je ne fais rien.* ▪syn. qqim. Rac. kwn.

kəwwəṛ, **ⴽⵡⵡⵕ**,
v.tr. (Conjg. 25). *Enrouler, façonner, mal travailler.* ▪Rq. Ce mot est utilisé négativement ou péjorativement. voir aussi ccyur, ḍəlləε. Rac. kwṛ.

kəyyəf, **ⴽⵢⵢⴼ**,
v.intr. (Conjg. 25). *Fumer du kif.* Rac. kf$_3$.

kəyyəl, **ⴽⵢⵢⵍ**,
v.tr. (Conjg. 25). *S'approvisionner faire des achats.* ▪v.intr. *Être foutu*, *échouer*, *périr*. Rac. kl$_1$.

kəyyəs, **ⴽⵢⵢⵙ**,
v.tr. (Conjg. 25). *Masser.* Rac. kys$_1$.

kəzz, **ⴽⵣⵣ**,
v.intr. (Conjg. 37). *Grincer*, *s'immobiliser*, *se bloquer*. Rac. kz$_1$.

kəzzən, **ⴽⵣⵣⵏ**,
v.intr. (Conjg. 25). voir gəzzən.

kεəm, **ⴽⵄⵎ**,
v.intr. (Conjg. 35). *Gésir, crever, croupir, languir, s'allonger, s'esquinter.* Rac. kεm.

kəεrar, **ⴽⵄⵔⴰⵔ**,
n.m. (ф-, ф-, ф-). *Homme qui traîne.* pl. id kəεrar. voir aussi akəεrar, abəεkak, aməṛxəy. Rac. kεr.

L - ⵍ

l$_1$, **ⵍ**,
prép. voir ɣər.

l$_2$, **ⵍ**,
affixe. *Avant, qui précède*. ▫Iḍ-il-iḍ-naṭṭ. (la nuit d’avant la nuit passée) *avant-hier*.

l$_3$, **ⵍ**,
affixe. *Qui tend vers.* ▫lazwaɣ. *Rougeâtre.*

l$_4$, **ⵍ**,
Affixe prénominal qui sert à former le collectif : -lbəẓẓ, -ləgluẓ, -ləkma, -lwacun, -lwəṛẓiɣi, -lyəqquṛ. Cet affixe serait emprunté aux langues latines ou à l'arabe. Pour certains noms, il colle à la racine "luḍu, talḥift...", pour d'autres il disparaît lors du passage du masculin au féminin ou vers le diminutif (lbaca → tbacatt).

la, **ⵍⴰ**,
adv. *Non, ni... ni*. ▫La, ul ssinəx mani. *Non, je ne sais pas où*. ▫La cəkk, la nətta. *Ni toi, ni lui / et toi et lui.* ▪syn. uhu, aṛaḥ. Rac. l$_5$.

ḷa, **ⵍⴰ**,
n.f. inv. *La* (note de musique). pl. id ḷa Rac. ḷ.

ladan, **ⵍⴰⴷⴰⵏ**,
n.m. inv. *Appel à la prière* (lancé par un muezzin), *cri du coq* (fait de coqueriquer). pl. id ladan. ▪Rq. On dit aussi iddan. voir adakər. Rac. dn$_5$.

laduc, **ⵍⴰⴷⵓⵛ**,
n.f. inv. *Douche (lieu).* pl. id laduc. Rac. dc$_2$.

laflam, **ⵍⴰⴼⵍⴰⵎ**,
n.m. pl. inv. *Ennui, dégoût.* ▫Ṭṭəfn t laflam. *Il s'ennuie.* Rac. lflm.

lagrif, **ⵍⴰⴳⵔⵉⴼ**,
n.m. inv. *Grève.* pl. id lagrif. Rac. grf.

laha, **ⵍⴰⵀⴰ**,
v.intr. (Conjg. 52). *Bricoler, passer le temps, être occupé.* Rac. lh$_2$.

lahnaci, **ⵍⴰⵀⵏⴰⵛⵉ**,
v.intr. (Conjg. 08). *Accélérer.* ▪Prov. Lahnacit a lwacun, nəttc aṛaḥ. *Dépêchez-vous les gars mais pas moi!* Se dit à une personne qui ne fait pas ce qu'elle conseille de faire aux autres. voir aussi dəɣya, ɣɣundər, ffissəɛ, sḥifuf, zzirrəf, ɣawəl, səyyər, cṭəf, qdəf. Rac. lhnc.

lajənyuṛ, **ⵍⴰⵊⵏⵢⵓⵕ**,
n.m. inv. *Ingénieur.* pl. id lajənyuṛ. Rac. jnyṛ.

lajəṛ, **ⵍⴰⵊⵕ**,
n.m. inv. *Récompense divine.* pl. id lajəṛ. Rac. ljṛ.

lakiẓ, **ⵍⴰⴽⵉⵥ**,
n.m. (ф-, u-, ф-). *Pâtée.* pl. ilakiẓən (i-, i-, ф-). Rac. lkẓ.

lakkʷa, **ⵍⴰⴽⴽⵯⴰ**,
v.intr. (Conjg. 52). *Se balancer, ballotter.* Rac. lw.

lal, **ⵍⴰⵍ**,
n.f. inv. *Une propriétaire*. ▫Lal n tiddart. *La ménagère, la propriétaire de la maison.* pl. id lal. Pour le masculin, on dit bab. ▪Rq. On dit aussi lalt. Rac. l$_{21}$.

lala, **ⵍⴰⵍⴰ**,
v.intr. (Conjg. 52). *Chatoyer, rayonner.* ▫Ayətca ad d taləy tfuyt təttlala. *Demain un soleil chatoyant se lèvera.* Rac. l$_6$.

lalaḍ, **ⵍⴰⵍⴰⴹ**,
n.m. et adj. *Lisse*(langage enfantin). Utilisé par les adultes dans le sens de *gâté, dorloté, très choyé, fainéant, bon à rien.* pl. id lalaḍ, f. tlalaṭṭ (t-, t-), pl. tilalaḍin (ti-, t-). Rac. lḍ$_1$.

lalla, **ⵍⴰⵍⵍⴰ**,
n.f. inv. Titre de politesse dit à une fille ou à une femme par respect. ▫Lalla Yəzza. *Madame Yezza.* pl. id lalla. Rac. l$_{21}$.

lalt, **ⵍⴰⵍⵜ**,
n.f. inv. *Une propriétaire*. ▫Lalt n tiddart. *La ménagère, la propriétaire de la maison.* pl. id lalt. Pour le masculin, on dit bab. ▪Rq. On dit aussi lal. Rac. l$_{21}$.

lam, **ⵍⴰⵎ**,
v.intr. (Conjg. 19). *Perdre son charme, devenir insipide ou fade.* Rac. lm$_5$.

laman, **ⵍⴰⵎⴰⵏ**,
n.m. inv. *Sécurité.* ▫Ɣilləɣ lliɣ i laman saε alyx ajənna n waman. *Je me croyais en paix alors que j'étais pris par le courant.* Se dit quand on est trompé par la réalité. ▪Prov. Qqimɣ i laman isin iyi waman. *Je suis resté en paix le courant m'a pris.* Il faut se méfier de la paix / du calme. pl. id laman. Rac. mn$_2$.

laṃba, **ⵍⴰⵎⴱⴰ**,
n.f. inv. *Lampe à acétylène.* pl. id laṃba. Rac. lmḅ.

laṃba

lambuc, **ⵍⴰⵎⴱⵓⵛ**,
n.m. inv. *Boulot, travail, emploi.* pl. id lambuc. Rac. bc$_5$.

lamiz, **ⵍⴰⵎⵉⵣ**,
n.m. inv. *Mise.* pl. id lamiz. Rac. mz$_3$.

lammas, **ⵍⴰⵎⵎⴰⵙ**,
n.m. et adj. (ф-, u-, ф-). *Central.* ▫Ḍaḍ lammas. *Doigt majeur.* pl. ilammasən (i-, i-, ф-), f. tlammast (t-, t-), pl. tilammasin (ti-, t-). Rac. ms$_2$.

lammat, **ⵍⴰⵎⵎⴰⵜ**,
n.m. et adj. (ф-, u-, ф-). *Légèrement humecté, imbibé.* pl. ilammatən (i-, i-, ф-), f. tlammatt (t-, t-), pl. tilammatin (ti-, t-). Rac. lmt.

lanṭin, **ⵍⴰⵏⵟⵉⵏ**,
n.m. inv. *Antenne.* pl. id lanṭin. Rac. lnṭn.

laqa, **ⵍⴰⵇⴰ**,
v.tr. (Conjg. 52). *Unir, attacher, mettre bout à bout.* ▪syn. zdəy, rjəl. Rac. lq$_3$.

laqəm, **ⵍⴰⵇⵎ**,
v.tr. ind. (Conjg. 33). *Objecter, répliquer, interrompre quelqu'un, intervenir au moment où quelqu'un parle, commenter, couper la parole.* Rac. lqm$_1$.

laṛbəε, **ⵍⴰⵕⴱⵄ**,
n.m. inv. *Mercredi.* pl. id laṛbəε. ▪syn. Mzg. akras. Rac. lṛbε.

laṛgag, **ⵍⴰⵕⴳⴰⴳ**,
n.m. pl. inv. *Grand écart.* ▫Idj as dd laṛgag. *Il l'a laissé loin derrière lui.* Rac. lṛg.

laṛjam, **ⵍⴰⵕⵊⴰⵎ**,
n.m. inv. *Aéroport.* pl. id laṛjam. Rac. lṛjm.

las, **ⵍⴰⵙ**,
v.tr. ind. (Conjg. 19). *Tondre, couper.* ▫Lasn ulli nsən. *Ils ont tondu leurs moutons.* Rac. ls$_1$.

latajir, **ⵍⴰⵜⴰⵊⵉⵔ**,
n.m. inv. *Etagère.* pl. id latajir. Rac. ltjr.

laxəṛt, **ⵍⴰⵅⵕⵜ**,
n.f. inv. *Fin du monde.* pl. id laxəṛt. Rac. lxṛt.

layəm, **ⵍⴰⵢⵎ**
v.tr. (Conjg. 33). *Réunir, rassembler.* Rac. lym.

laẓ, **ⵍⴰⵥ**,
n.m. inv. *Faim, famine.* ▫Ittafy i laẓ. *Il court à jeun.* ▫Laẓ n təyləwt zzəy qḍan warən. *(Faim d'une cagnotte qui n'a plus de farine).* Expression qui signifie : *une grande faim / une faim de loup.* ▫Itta cəkk laẓ! *Que la famine t'oublie! Que tu vives dans la prospérité!* ▫Laẓ n wul. Littrl. (famine de cœur). *Insatisfaction, avidité, convoitise, cupidité.* ▪Prov. Aməlli ittitc laẓ, ul inəqq. *Si la famine donnait, elle ne tuerait pas.* L'avarice est mortelle. Se dit aux avares. pl. id laẓ. Rac. lẓ.

lazwaɣ, **ⵍⴰⵣⵡⴰⵖ**,
n.m. et adj. (ф-, u-, ф-). *Rougeâtre.* pl. ilazwaɣən (i-, i-, ф-), f. tlazwaɣt (t-, t-), pl. tilazwaɣin (ti-, t-). Rac. zwɣ.

laẓẓəy, **ⵍⴰⵥⵥⵢ**,
n.m. inv. *Ce mot ne s'utilise que dans l'expression* ḥaẓẓəy-laẓẓəy. ▫Iyyu ḥaẓẓəy-laẓẓəy ammn ad iffəɣ d aməzwar. *Il a fait l'impossible pour sortir le premier.* Rac. lz$_2$.

laɣa, **ⵍⴰⵖⴰ**,
v.tr. (Conjg. 52). *Appeler.* ▫Ittlaɣa-y-ayətmas. *Il appelle ses frères.* ▫Ittlaɣa f ayətmas. *Il crie pour ses frères.* ▫Ittlaɣa f tmurt nnəs. *Il lutte / crie pour son pays.* ▪syn. εəyyəḍ. Rac. lɣ$_5$.

laɣəb, **ⵍⴰⵖⴱ**,
v.tr. (Conjg. 33). *Secourir.* ▫Laɣbn idjən n urgaz, tuɣ iṛəqq. *Ils ont secouru un homme qui brûlait.* ▪syn. awəz. Rac. lɣb.

laɣna, **ⵍⴰⵖⵏⴰ**,
adv. *Si jamais, on ne sait jamais, si par hasard.* ▫Mətta laɣna təẓṛid yuma, ini-y-as bəlli nəlla nrəddza t. *Si jamais tu vois mon frère, dis-lui que nous le*

cherchons. Rac. lɣn.

lbaca, **ⵍⴱⴰⵛⴰ**,
n.m. inv. *Pacha.* pl. id lbaca, dim./f. tbacatt (t-, t-), pl. tibacatin (ti-, t-). Rac. bc$_6$.

lbaḷu, **ⵍⴱⴰⵍⵓ**,
n.m. inv. *Ballon.* pl. id lbaḷu, dim. tbaḷutt (t-, t-), pl. tibaḷutin (ti-, t-). Rac. bḷ$_2$.

lbabuṛ, **ⵍⴱⴰⴱⵓⵕ**,
n.m. inv. *Bateau, alambic.* pl. id lbabuṛ, dim. tbabuṛt (t-, t-), pl. tibabuṛin (ti-, t-). Rac. bbṛ.

lbanan, **ⵍⴱⴰⵏⴰⵏ**,
n.m. collectif. inv. *Banane.* pl. id lbanan. Rac. bnn.

lbananət, **ⵍⴱⴰⵏⴰⵏⵜ**,
n.f. inv. *Banane.* pl. id lbananət, dim. tbanant (t-, t-), pl. tibananin (ti-, t-). Rac. bnn.

lbanju, **ⵍⴱⴰⵏⵊⵓ**,
n.m. inv. *Banjo.* pl. id lbanju, dim. tbanjutt (t-, t-), pl. tibanjutin (ti-, t-). Rac. bnj$_2$.

lbanḳa, **ⵍⴱⴰⵏⴽⴰ**,
n.f. inv. *Banque.* pl. id lbanḳa. On dit aussi lbanḳət. Rac. lbnḳ.

lbanḳət, **ⵍⴱⴰⵏⴽⵜ**,
n.f. inv. pl. id lbanḳət. voir lbanḳa.

lbansu, **ⵍⴱⴰⵏⵙⵓ**,
n.m. inv. *Pinceau.* pl. id lbansu, dim. tbansutt (t-, t-), pl. tibansutin (ti-, t-). Rac. bns$_2$.

lbantita, **ⵍⴱⴰⵏⵜⵉⵜⴰ**,
n.f. inv. *Patente.* pl. id lbantita, dim. tbantitatt (t-, t-), pl. tibantitatin (ti-, t-). Rac. bntt.

lbantura, **ⵍⴱⴰⵏⵜⵓⵔⴰ**,
n.f. inv. *Peinture, teinture, teinte.* Terme utilisé dans le bâtiment ou en technologie. pl. id lbantura. Rac. bntr.

lbaṛakət, **ⵍⴱⴰⵕⴰⴽⵜ**,
n.f. inv. *Baraka, bénédiction.* pl. id lbaṛakət. Rac. brc$_2$.

lbaṛuḍ, **ⵍⴱⴰⵕⵓⴹ**,
n.m. inv. *Poudre, explosif, baroud.* ▫Ayən tməṭṭut təttcat lbaṛuḍ. Littrl. (Cette femme-là tire le baroud). Expression utilisée pour signifier : *Cette femme-là est une prostituée.* ▫Afərdu n lbaṛuḍ. *Pilon pour fabriquer la poudre.* pl. id lbaṛuḍ, dim. tbaṛutt (t-, t-), pl. tibaṛuḍin (ti-, t-). Rac. bṛḍ.

lbaṣkiṭ, **ⵍⴱⴰⵚⴽⵉⵟ**,
n.m. inv. *Basket-ball.* pl. id lbaṣkiṭ, dim. tbaṣkitt (t-, t-), pl. tibaṣkitin (ti-, t-). Rac. bṣkṭ.

lbaṣuṛət, **ⵍⴱⴰⵚⵓⵕⵜ**,
n.f. inv. *Poubelle, décharge.* pl. id lbaṣuṛət. Rac. lbṣṛ.

lbay, **ⵍⴱⴰⵢ**,
n.m. inv. *Bey.* pl. id lbay. Rac. lby$_2$.

ləbbəḍ, **ⵍⴱⴱⴹ**,
v.tr. (Conjg. 25). *Boucher, murer, mater, plaquer.* ▫Ləbbḍət ayən n iqban! *Matez ces trous!* On entend par assourdissement ləppəḍ. ▪syn. qba, bəqqəḍ. Rac. lbḍ$_2$.

ləbbidza, **ⵍⴱⴱⵉⴷⵣⴰ**,
n.m. inv. *Pizza.* pl. id ləbbidza, dim. tabbidzatt (ta-, t-), pl. tibbidzatin (ti-, t-). On entend ləppidza par assourdissement. Rac. bdz.

ləbbiṭṛul, **ⵍⴱⴱⵉⵟⵕⵓⵍ**,
n.m. inv. *Pétrole.* pl. id ləbbiṭṛul, dim. tabbiṭṛult (ta-, t-), pl. tibbiṭṛulin (ti-, t-). On entend ləppiṭṛul par assourdissement. Rac. bṭṛl.

lbəccim, **ⵍⴱⵛⵛⵉⵎ**,
n.m. inv. *Fil grossier, sans finition.* pl. id lbəccim. Rac. bcm.

ləbḥəṛ, **ⵍⴱⵃⵕ**,
n.m. inv. *Mer.* pl. id ləbḥəṛ / ləbḥuṛa. ▪syn. Mzg. ill. Rac. lbḥṛ.

lbiḍṛan, **ⵍⴱⵉⴹⵕⴰⵏ**,
n.m. inv. voir biḍṛan.

lbiru, **ⵍⴱⵉⵔⵓ**,
n.m. inv. *Bureau, administration.* pl. id lbiru / lbiruyat, dim. tbirutt (t-, t-), pl. tibirutin (ti-, t-). Rac. br$_7$.

lbiẓagṛət, **ⵍⴱⵉⵥⴰⴳⵕⵜ**,
n.f. inv. *Paumelle.* pl. id lbiẓagṛət / lbiẓagṛat, dim. tbiẓagṛətt (t-, t-), pl. tibiẓagṛitin (ti-, t-). Rac. bẓgṛ.

ləbḷan, **ⵍⴱⵍⴰⵏ**,
n.m. inv. *Plan.* pl. id ləbḷan / ləbḷanat. Rac. bḷn$_1$.

ləblaṣət, **ⵍⴱⵍⴰⵚⵜ**,
n.m. inv. *Place.* pl. id ləblaṣət / ləblayəṣ. ▪syn. tma. Rac. blṣ.

ləbləḥ, **ⵍⴱⵍⵃ**,
n.m. collectif. inv. *Dattes non mures.* pl. id ləbləḥ. Rac. blḥ.

lbəlɣət, **ⵍⴱⵍⵖⵜ**,
n.f. inv. *Babouche.* pl. id lbəlɣət / ləblaɣi. Rac. lblɣ.

lbəndir, **ⵍⴱⵏⴷⵉⵔ**,
n.m.inv. *Tambourin.* pl. id lbəndir / ləbnadər. ▪syn. allun, tabəndirt. Rac. bndr.

lbənj, **ⵍⴱⵏⵊ**,
n.m. inv. *Anesthésie.* pl. id lbənj. Rac. bnj$_1$.

lbənnət, **ⵍⴱⵏⵏⵜ**,

n.f. inv. *Goût, saveur.* pl. id lbənnət. Rac. bn_2.

lbəqrəj, **ⵍⴱⵇⵔⵊ**,
n.m. inv. *Bouilloire*. pl. id lbəqrəj / ləbqarəj. dim. tabəqrəjt (ta-, t-), pl. tibqərjin (ti-, t-). Rac. bqrj.

lbəṛquq, **ⵍⴱⵕⵇⵓⵇ**,
n.m. inv. *Abricot, prune*. pl. id lbəṛquq. Rac. bṛqq.

lbərrimət, **ⵍⴱⵔⵔⵉⵎⵜ**,
n.f. inv. *Vilebrequin.* pl. id lbərrimət. ▪Rq. On entend également tabərrimt. Rac. brm.

ləbṛumi, **ⵍⴱⵕⵓⵎⵉ**,
n.m. inv. *Chaume.* pl. id ləbṛumi, dim. tabṛumitt (ta-, t-), pl. tibṛumitin (ti-, t-). Rac. $bṛm_2$.

lbəṛwiṭət, **ⵍⴱⵕⵡⵉⵟⵜ**,
n.f. inv. pl. id lbəṛwiṭət / ləbṛawəṭ. voir tabəṛwiṭṭ. Rac. bṛwṭ.

ləbṣiḍət, **ⵍⴱⵚⵉⴹⵜ**,
n.f. inv. Nom d'un jeu. Ce jeu se pratique à un contre un ou à deux contre deux. voir Annexes / ləbṣiḍət. pl. id ləbṣiḍət. Rac. lbṣḍ.

lbəṭbuṭ, **ⵍⴱⵟⴱⵓⵟ**,
n.m. collectif. inv. *Pain frit dans un bain d'huile.* pl. id lbəṭbuṭ. Rac. bṭbṭ.

lbəttiyət, **ⵍⴱⵜⵜⵉⵢⵜ**,
n.f. inv. *Tonneau.* pl. id lbəttiyət / lbəttiyat / ləbtati. Rac. lbty.

ləbxuṛ, **ⵍⴱⵅⵓⵕ**,
n.m. inv. *Encens.* pl. id ləbxuṛ. Rac. bxṛ.

lbubəy, **ⵍⴱⵓⴱⵢ**,
v.intr. (Conjg. 12). *Diminuer.* ▫Lbubyən warən nwəm. *Votre farine a diminué.* Rac. by_1.

lbucṭa, **ⵍⴱⵓⵛⵟⴰ**,
n.f. inv. *Poste.* pl. id lbucṭa, dim. tbucṭatt (t-, t-), pl. tibucṭatin (ti-, t-). Rac. bcṭ.

lbugaḍu, **ⵍⴱⵓⴳⴰⴹⵓ**,
n.m. inv. *Avocat.* pl. id lbugaḍu, f. tbugaḍutt (t-, t-), pl. tibugaḍutin (ti-, t-). On dit aussi bugaḍu. Rac. bgḍ.

lbuḥuc, **ⵍⴱⵓⵃⵓⵛ**,
n.m. inv. Nom d'un jeu pour enfants. Ce jeu se pratique par un grand nombre d'enfants sur terre ou dans des bassins. voir Annexes / lbuḥuc. pl. id lbuḥuc. Rac. lbḥc.

lbulis, **ⵍⴱⵓⵍⵉⵙ**,
n.m. inv. *Police.* pl. id lbulis. voir aussi abulusəy. Rac. bls_1.

lbulitik, **ⵍⴱⵓⵍⵉⵜⵉⴽ**,
n.m. inv. *Politique.* ▪Fig. *Ruse.* pl. id lbulitik. Rac. lbltk.

lbuḷun, **ⵍⴱⵓⵍⵓⵏ**,
n.m. inv. *Boulon, rouage.* pl. id lbuḷun. Rac. $bḷn_2$.

lbuḷunət, **ⵍⴱⵓⵍⵓⵏⵜ**,
n.f. inv. *Ecrou.* pl. id lbuḷunət / lbuḷunat, dim. tbuḷunt (t-, t-), pl. tibuḷunin (ti-, t-). Rac. $bḷn_2$.

lbuṭaji, **ⵍⴱⵓⵟⴰⵊⵉ**,
n.m. inv. *Potager, paillasse.* pl. id lbuṭaji, dim. tbuṭajitt (t-, t-), pl. tibuṭajitin (ti-, t-). Rac. bṭj.

lbuzuq, **ⵍⴱⵓⵣⵓⵇ**,
n.m. inv. *Bouzouki.* pl. id lbuzuq, dim. tbuzuqt (t-, t-), pl. tibuzuqin (ti-, t-). Rac. bzq.

lbuɣət, **ⵍⴱⵓⵖⵜ**,
n.f. inv. *Abondance, pléthore, moult, beaucoup.* ▫Illa din lbuɣət n irgazən. *Il y a beaucoup d'hommes là-bas.* ▪syn. aṭṭaṣ, bəzzaff. Rac. lbɣt.

lbəy, **ⵍⴱⵢ**,
v.intr. (Conjg. 35). *Se recroqueviller.* ▫Ləbyən. *Ils se sont recroquevillés.* Rac. by_1.

lbəẓẓ, **ⵍⴱⵥⵥ**,
n.m. pl. inv. *Enfants, femme.* ▫Lbəẓẓ nnəc. *Tes enfants. Ta femme.* ▫Yəmmas n lbəẓẓ nnəc. *La mère de tes enfants.* ▪Rq. la forme lqəẓẓ marque l'emportement du locuteur. Rac. $bẓ_3$

ləbɛid, **ⵍⴱⵄⵉⴷ**,
n.m. inv. *Le lointain.* pl. id ləbɛid. ▪syn. biṭiṭ, wahli. Rac. bɛd.

lbəɣ, **ⵍⴱⵖ**,
v.intr. (Conjg. 35). *Plaquer, émailler, revêtir, enrober.* ▪v.intr. *Etre plaqué, revêtu, enrobé.* Rac. lbɣ.

lḍəḍ, **ⵍⴹⴻⴹ**,
v.intr. (Conjg. 27). *Être lisse.* ▫Təlḍəḍ təlməyt nnəc. *Ta peau est lisse.* On dit aussi ləṭṭ (conjg. 17). Rac. $lḍ_1$.

lfaktur, **ⵍⴼⴰⴽⵜⵓⵔ**,
n.m. et adj. (ф-, ф-, ф-). *Facteur.* pl. id lfaktur, f. tfakturt (t-, t-), pl. tifakturin (ti-, t-). voir aussi tawɣilt. Rac. fktr.

lfall, **ⵍⴼⴰⵍⵍ**,
n.m. *Augure, présage.* pl. id lfall / lfalat. Rac. fl_3.

lfaṣmət, **ⵍⴼⴰⵚⵎⵜ**,
n.f. inv. *Pansement.* pl. id lfaṣmət. ▪syn. talbiɣt. Rac. lfṣm.

lfasux, **ⵍⴼⴰⵙⵓⵅ**,
n.m. inv. *Pierre utilisé dans l'encens.* pl. id lfasux, dim. tfasuxt (t-, t-), pl. tifasuxin (ti-, t-). Rac. fsx.

ləfdam, ⵍⴼⴷⴰⵎ,
n.m. inv. *Trame fibreuse ou bourre de palmier.* pl. id ləfdam. ▪syn. aẓẓli. Rac. lfdm.

ləfdamət, ⵍⴼⴷⴰⵎⵜ,
n.f. inv. *Extrait de la trame fibreuse ou de la bourre de palmier.* pl. id ləfdamət. ▪syn. aẓẓli. Rac. lfdm.

ləfgirət, ⵍⴼⴳⵉⵔⵜ,
n.f. inv. *Tison.* pl. id ləfgirət / ləfgirat. voir tiṛṛəɣt. Rac. lfgr.

lfiləm, ⵍⴼⵉⵍⵎ,
n.m. inv. *Film.* pl. id lfiləm / ləflam. Rac. flm.

ləfjər, ⵍⴼⵊⵔ,
n.m. inv. *Aube.* ▪Prov. W iqablən ləqjəṛ, ul ittẓilli ləfjər. Qui garde le tiroir (la caisse) ne prie pas l'aurore. Qui court derrière l'argent ne doit pas prier. Qui se consacre à la vie matérielle ne doit pas se consacrer à la vie spirituelle. On ne peut pas concilier l'inconciliable. pl. id ləfjər. Rac. fjr.

lfəkṛun, ⵍⴼⴽⵕⵓⵏ,
n.m. inv. pl. id lfəkṛun. voir afəkṛun.

ləfləq, ⵍⴼⵍⵇ,
n.m. inv. *Couverture des spathes ou rejets de palmiers.* pl. id ləfləq. Rac. lflq$_1$.

ləfliq, ⵍⴼⵍⵉⵇ,
n.m. inv. *Porridge, soupe visqueuse faite de grosses brisures de zənbu.* voir zənbu. pl. id ləfliq. Rac. lflq$_2$.

ləfnaṛ, ⵍⴼⵏⴰⵕ,
n.m. inv. *Fanal, lanterne.* pl. id ləfnaṛ / ləfnaṛat. dim. tafnaṛt (ta-, t-), pl. tifnaṛin (ti-, t-). Rac. fnṛ$_1$.

ləfqih, ⵍⴼⵇⵉⵀ,
n.m. inv. *Théologien, bonze.* pl. id ləfqih / lfəqha. ▪syn. amhawəc, agərram, afqir. Rac. fqh.

lfərd, ⵍⴼⵔⴷ,
n.m. inv. *Rouleau.* pl. id lfərd. Rac. lfrd.

lfəṛgiɛ, ⵍⴼⵕⴳⵉⵄ,
n.m. inv. Nom d'un jeu pour enfants qui ressemble au jeu de galets. Il nécessite au moins deux joueurs. Chacun doit avoir des pièces et une pierre ronde polie ou une boule dure et lourde. voir Annexes / lfəṛgiɛ. pl. id lfəṛgiɛ. Rac. lfṛgɛ.

lfəṛḥ, ⵍⴼⵕⵃ,
n.m. inv. *Joie, évènement heureux.* pl. id lfəṛḥ. Rac. fṛḥ.

lfuṛmul, ⵍⴼⵓⵕⵎⵓⵍ,
n.m. inv. *Formol.* pl. id lfuṛmul. Rac. fṛml.

ləfwar, ⵍⴼⵡⴰⵔ,
n.m. pl. inv. *Vapeur.* ▪syn. aṛakk^w. Rac. fwr.

lfəɣ, ⵍⴼⵖ,
v.intr. (Conjg. 35). *S'éclore.* Rac. lfɣ.

lgacuc, ⵍⴳⴰⵛⵓⵛ,
n.m. inv. *Poitrine.* pl. id lgacuc. ▪syn. admər. On dit aussi agacuc. Rac. gcc.

lgamilət, ⵍⴳⴰⵎⵉⵍⵜ,
n.f. inv. *Gamelle.* ▪Fig. *Marmite.* ▫U d i-dd ḍəṛṛən lgamilt inux! *Ne me casse pas la tête!* pl. id lgamilət / ləgwaməl, dim. tgamilt (t-, t-). pl. tigamilin (ti-, t-). Rac. gml.

lganət, ⵍⴳⴰⵏⵜ,
n.f. inv. *Bon-vouloir, disposition, gré.* pl. id lganət / lganat. Rac. gn$_1$.

lgaṛaj, ⵍⴳⴰⵕⴰⵊ,
n.m. inv. *Garage.* pl. id lgaṛaj. Rac. gṛ.

lgaṭu, ⵍⴳⴰⵟⵓ,
n.m. inv. *Gâteau.* pl. id lgaṭu, dim. tgaṭuyt (t-, t-). pl. tigaṭuyin (ti-, t-). Rac. gṭ$_3$.

lgaylət, ⵍⴳⴰⵢⵍⵜ,
n.f. inv. *Canicule.* pl. id lgaylət / ləgwayəl. Rac. gyl.

lgayzət, ⵍⴳⴰⵢⵣⵜ,
n.f. inv. *Pied en bois ou en fer (maçonnerie)* pl. id lgayzət / lgayzat, dim. tgayzətt (t-, t-). pl. tigayzitin (ti-, t-). Rac. gyz.

lgaz$_1$, ⵍⴳⴰⵣ,
n.m. inv. *La gaze.* pl. id lgaz. Rac. lgz.

lgaz$_2$, ⵍⴳⴰⵣ,
n.m. inv. *Le gaz.* pl. id lgaz. Rac. lgz.

lgazir, ⵍⴳⴰⵣⵉⵔ,
n.m. inv. *Caserne.* pl. id lgazir, dim. tgazirt (t-, t-). pl. tigazirin (ti-, t-). Rac. gzr.

lgəbḍ, ⵍⴳⴱⴹ,
n.m. (ф-, ф-, ф-). Nom par lequel on désignait les largesses, les dons et les cadeaux offerts aux marabouts ou chefs de confréries religieuses lors de leurs passages dans les zones où ils avaient des locaux. C'est une sorte d'impôt ou de dette par lequel on payait le droit d'affiliation ou d'adhésion à une confrérie religieuse. pl. id lgəbḍ. Rac. gbḍ.

lgəbṣ, ⵍⴳⴱⵚ,
n.m. inv. *Gypse, plâtre.* pl. id lgəbṣ. On entend lgəbṣ (chez les adultes) et ləgbəṣ (chez les enfants). Rac. gbṣ.

lgiḍun, ⵍⴳⵉⴹⵓⵏ,
n.m. inv. *Guidon.* pl. id lgiḍun, dim. tagiḍunt (ta-,t-). pl. tigiḍunin (ti-, t-). Rac. gḍn.

ləgluẓ, **ИXИ8Ж**,
n.m. pl. inv. *Grosse joues.* Rac. glẓ.

ləgrisur, **ИXOΣΘ8O**,
n.m. inv. *Graisseur.* pl. id ləgrisur, f. tagrisurt (ta-,t-). pl. tigrisurin (ti-, t-). Rac. grsr.

lgəṛṛaḥ, **ИXQQoʎ**,
n.m. inv. *Très grande taille (s'utilise pour homme ou plante).* pl. id lgəṛṛaḥ. On dit aussi agəṛṛaḥ. Rac. grḥ.

lḥadit, **ИʎoΛΣ+**,
n.m. inv. *Hadith, paroles du prophète Mahomet.* pl. id lḥadit. Rac. lḥdt.

lḥaj-Σli, **ИʎoI-ⵄИΣ**,
n.m. inv. voir imǝndi. pl. id Lḥaj-Σli.

lḥakəm, **ИʎoƦ⊏**,
n.m. inv. *Dirigeant, gouverneur.* pl. id lḥakəm. Rac. ḥkm.

lḥalət, **ИʎoИ+**,
n.f. inv. *L'état, la situation.* ▫Itəgg lḥalət. *Il a des mauvaises manières.* pl. id lḥalət. Rac. lḥl.

lḥall, **ИʎoИИ**,
n.m. inv. *Etat, climat, situation, état des lieux.* ▫Iɣɣull as dd lḥall. *Il en a des réminiscences.* ▫Iqqim dis lḥall. *Il est vexé, choqué.* ▫Manc illa lḥall ad ẓwiɣ. *Quelle que soit la situation, je partirai.* ▫Illa ɛad lḥall. *Il y a encore du temps.* pl. id lḥall. Rac. lḥl.

lḥaṛṛa, ИʎoQQo,
n.f. (ф-, ф-). *Schouwia thebaica.* Cette plante ressemble beaucoup à ləkṛuṛəb n iləɣman (feuilles : longues pour la première, arrondies et aplaties pour la seconde). Elle se mange par les animaux et par l'homme. pl. id lḥṛṛa. Rac. ḥṛ$_2$.

lhaycət, **ИΦoϒᏯ+**,
n.f. (ф-, ф-). *Réptile.* ▫Fig. *Engin ou toute machine impressionnante.* pl. ləhwayəc (ф-, ф-). Rac. hyc.

lḥəbs, **ИʎΘΘ**,
n.m. inv. *Prison, cachot, taule, geôle, bagne.* pl. id lḥəbs. On entend : lḥəbs (chez les adultes) et ləḥbəs (chez les enfants). ▪syn. aɣzu, taməṭmuṛt, axuc. Rac. ḥbs.

ləḥcic, **ИʎᏯΣᏯ**,
n.m. inv. *Herbe, haschich.* pl. id ləḥcic. Rac. ḥcc.

lḥədd, **ИʎΛΛ**,
n.m. inv. *Dimanche.* pl. id lḥədd. ▪syn. Mzg. asamas. Rac. lḥd.

ləhḍəṛt, **ИΦEQ+**,
n.f. inv. *Parole.* pl. id ləhḍəṛt / ləhḍuṛ. ▪syn. awal. Rac. lhḍṛ.

lḥəḍṛət, **ИʎEQ+**,
n.f. inv. *Sorte de transe pratiquée par des femmes. Elle se pratiquait dans les mausolées.* pl. id lḥəḍṛət. Rac. lḥḍṛ.

lhəf, **ИΦӇ**,
v.intr. (Conjg. 35). *Être véhément.* Rac. lhf.

ləḥḥəg, **ИʎʎX**,
v.tr. (Conjg. 25). *Joindre, rattraper, atteindre.* ▪syn. awəḍ. Rac. lḥg.

ləḥḥəq, **ИʎʎⱫ**,
v.intr. (Conjg. 25). *Être sur ses gardes.* Rac. lḥq.

lhibbi, **ИΦΣΘΘΣ**,
n.m. inv. *Hippie.* ▪Fig. *Cheveux longs.* pl. id lhibbi. On entend aussi lhippi. Ce mot provient du nom du mouvement américain hippie des années soixante. Rac. hb$_3$.

lhif, **ИΦΣӇ**,
n.m. inv. *Brise.* pl. id lhif. Rac. hf$_1$.

lḥij, **ИʎΣI**,
n.m. inv. *Pèlerinage, lieu du pèlerinage, Mecque.* pl. id lḥij. Rac. ḥj.

lhippi, **ИΦΣΘΘΣ**,
n.m. inv. pl. id lhippi. voir lhibbi.

lhəll, **ИΦИИ**,
n.m. pl. inv. *Parents, famille.* f.pl. ləhlat (*filles et femmes de la famille).* Rac. lhl.

lḥəlwa, **ИʎИШo**,
n.f. inv. *Bonbon.* pl. id lḥəlwa. Rac. lḥlw.

lḥəmdu-lillah, **Иʎ⊏Λ8 ИΣИИoΦ**,
Expression religieuse d'origine arabe (الحمد لله) qui signifie *: louange à Dieu, Dieu merci.*

ləḥmira, **Иʎ⊏ΣOo**,
n.f. inv. Variété de dattes. voir tiyni. pl. id ləḥmira. Rac. lḥmr.

lḥəmmam, **Иʎ⊏⊏oI**,
n.m. inv. *Hammam, bain turc.* pl. id lḥəmmam. Rac. ḥm$_2$.

ləḥmu, **Иʎ⊏8**,
n.m. inv. *Chaleur, tiédeur.* pl. id ləḥmu. voir aussi iqqad, taməṛɣiwt, asəṛɣi, acmaḍ, acmuməḍ, iṛaf, acəmməd, akəfkəf, alkukəf, asəlkukəf, aḥṛuṛəq, acəwwəṭ, aẓmaḍ. Rac. ḥm$_2$.

ləhna, **ИΦIo**,
n.m. (ф-, ф-, ф-). *Paix, calme, tranquillité.* pl. id lehna. Rac. hn$_1$.

lhənd, **ИΦIΛ**,

n.m. inv. *Acier.* Origine du mot inconnue. pl. id lhənd. Rac. lhnd.

lḥənni, **ⵍⵃⵏⵏⵉ**,
n.m. inv. *Henni*. ▫Lḥənni n ifəṛḍaṣən, Littrl. (Henni des chauves). Nuages rouges sous l'effet du coucher du soleil (*entre chien et loup)*. Ils sont réputés annonciateurs de beau temps. ▫Lḥənni n iləɣman, Littrl. (Henni des chameaux). Plante dont les feuilles de petites tailles ressemblent à celles du henni. Elle a des fleurs jaunes et une bonne odeur. Elle est toute l'année verte. Elle est appelée par les enfants taḥəttact n id ṣkaṛbila. *L'arbuste des scarabées.* pl. id lḥənni. Rac. lḥn.

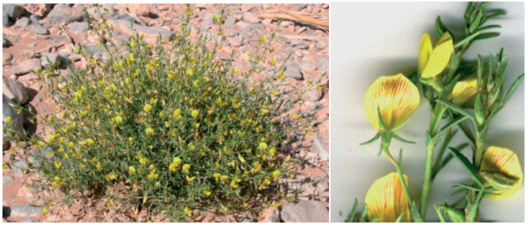
lḥənni n iləɣman

lḥəntit, **ⵍⵃⵏⵜⵉⵜ**,
n.m. inv. *Gomme d'assa faetida.* pl. id lḥəntit. Rac. lḥntt.

ləhri, **ⵍⵀⵔⵉ**,
n.m. (a-, u-, ф-). *Hangar, dépôt.* pl. id ləhri. Rac. hr$_4$.

ləḥrir, **ⵍⵃⵔⵉⵔ**,
n.m. inv. *Soie.* pl. id ləḥrir. Rac. lḥrr.

lḥəṛməl, **ⵍⵃⵕⵎⵍ**,
n.m. collectif. inv. *Harmel, la rue officinale.* ▫Itəqqs am lḥəṛməl. Littrl. (Il s'éclate comme le harmel). *Il grogne.* pl. id lḥəṛməl, voir aussi taḥəṛməlt. Rac. ḥṛml.

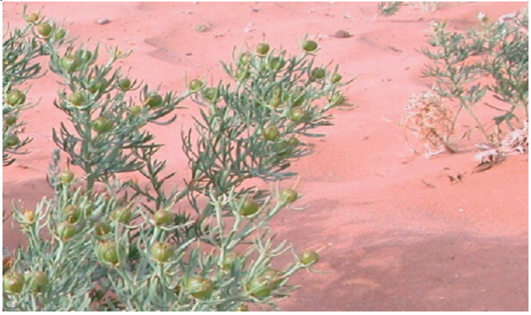
lḥəṛməl

lḥəṛṛ, **ⵍⵃⵕⵕ**,
n.m. inv. *Rage, misère.* pl. id lḥəṛṛ. Rac. lḥṛ.

ləḥruz, **ⵍⵃⵔⵓⵣ**,
n.m. inv. *Talisman, amulette.* pl. id ləḥruz / ləḥrayəz. ▪syn. babu. Rac. ḥrz.

lḥəskət, **ⵍⵃⵙⴽⵜ**,
n.f. inv. *Bougeoir, chandelier.* pl. id lḥəskət. ▪syn. tsulməyt. Rac. lḥsk.

ləhtuf, **ⵍⵀⵜⵓⴼ**,
n.f. pl. (ф-, ф-). *Informations non vérifiées.* Rac. htf.

lhullət, **ⵍⵀⵓⵍⵍⵜ**,
n.f. (ф-, ф-). *Peureux, pusillanime.* ▫Cəkk day d lhullət ! *Tu n'es qu'un lâche !* pl. id lhullət, lhullat. Rac. hl$_5$.

lhəy, **ⵍⵀⵢ**,
v.tr. (Conjg. 35). *Frapper en poussant.* ▫Iləhy in. *Il les a frappés.* voir aussi wwət, ut$_2$, həyyəb, zdəḥ, hrəd, məkkən, skunsər, kiməx, kəssəl, dərrəḥ, ṭəṛṛəḥ, məlləx, ṭəḥṭəḥ, sqərdəddəw, ẓẓwəḍ, mmərməd, skurrəz, mrəz, cəqqəṛ, qqiqəy, sqiqəy. Rac. lhy.

lḥukumət, **ⵍⵃⵓⴽⵓⵎⵜ**,
n.m. inv. *Gouvernement.* pl. id lḥukumət. Rac. ḥkm.

libbu, **ⵍⵉⴱⴱⵓ**,
n.m. collectif. (ф-, u-). Plante saharienne. voir tiləkk^{w}ətt, tlibbutt. pl. ilibba (i-, i-, ф-). On entend par assourdissement lippu. Rac. lb.

liccir, **ⵍⵉⵛⵛⵉⵔ**,
n.m. et adj. inv. *Héros.* pl. id liccir, f. tliccirt (t-, t-). pl. tiliccirin (ti-, t-). Rac. cr$_3$.

li-d, **ⵍⵉ ⴷ**,
adv. de négation. ▫Li-d…li-d… = *ni…ni…* ▫Li-d Fanna li-d Məllala u dd usint. *Ni Fanna ni Mellala ne sont venues.* ▫Li-d cəkk, li-d nəttc. *Ni toi, ni moi.* Rac. l$_8$.

liḥkam, **ⵍⵉⵃⴽⴰⵎ**,
n.m. inv. *Gouvernance, gestion.* pl. id liḥkam. Rac. ḥkm.

likir, **ⵍⵉⴽⵉⵔ**,
n.m. inv. *Equerre, angle droit.* pl. id likir. Rac. lkr.

lil, **ⵍⵉⵍ**,
v.intr. (Conjg. 08). *Être rincé*. Rac. l$_7$

lila, **ⵍⵉⵍⴰ**,
nom de l'héroïne du conte "Lila d Σməṛ". Elle est connue par sa violence et par son défi des parents et de la société. C'est une fille qui a refusé de se marier avec son cousin pour épouser celui qu'elle s'est choisi. Elle le tuera en fin de compte pour épouser un autre cousin qui la tuera avant de mourir sur elle. Après leur mort deux arbres ont poussé sur leur tombes. Ces deux arbres se parlent toujours d'où l'expression Aw d tiɣanimin n Lila. *On dirait des roseaux de Lila.* Expression utilisée quand deux personnes parlent sans arrêt. ▪Rq. Ce nom n'est pas bien apprécié dans la région de Figuig.

lili, **ⵍⵉⵍⵉ**,

n.m. (ф-, u-, ф-). *Ustensile, vaisselle, attirail.* pl. ilalan (i-, i-, ф-). ▪syn. aṛam, dduzan. Rac. l$_{16}$.

limam, **ⵍⵉⵎⴰⵎ**,
n.m. inv. *L'imam.* pl. id limam. Rac. lmm.

limsibɛat, **ⵍⵉⵎⵙⵉⴱⵄⴰⵜ**,
n.f. pl. inv. *Osselets.* Rac. lmsbɛ.

linjil, **ⵍⵉⵏⵊⵉⵍ**,
n.m. inv. *Évangile.* pl. id linjil. Rac. lnjl.

lippu, **ⵍⵉⵒⵒⵓ**,
n.m. inv. pl. id lippu. voir libbu.

liqamət, **ⵍⵉⵇⴰⵎⵜ**,
n.f. inv. *Dose (usité en parlant cuisine uniquement).* pl. id liqamət. Rac. qm$_{1}$.

liṣanṣ, **ⵍⵉⵚⴰⵏⵚ**,
n.m. inv. *Essence.* pl. id liṣanṣ. Rac. lṣnṣ.

lislam, **ⵍⵉⵙⵍⴰⵎ**,
n.m. inv. *Islam.* pl. id lislam. Rac. slm$_{5}$.

listiqlal, **ⵍⵉⵙⵜⵉⵇⵍⴰⵍ**,
n.m. inv. *Indépendance.* pl. id listiqlal. Rac. stql.

liṭṛu, **ⵍⵉⵟⵕⵓ**,
n.m. inv. *Litre.* pl. id liṭṛu. ▪Rq. Quand ce mot est précédé d'un numéral, il perd le "l" initial : ▫Məlyun iṭṛu. *Un million de litres.* ▫Swix liṭṛu d uzgən n ucəffay. *J'ai bu un litre et demi de lait.* Rac. ṭṛ$_{1}$.

liẓaṛ, **ⵍⵉⵥⴰⵕ**,
n.m. inv. *Drap.* pl. id liẓaṛ / liẓuṛ. Rac. lẓṛ.

ləjdam, **ⵍⵊⴷⴰⵎ**,
n.m. inv. *Lèpre.* pl. id ləjdam. Rac. jdm.

ljift, **ⵍⵊⵉⴼⵜ**,
n.f. inv. *Dépouille, charogne.* pl. id ljifət / ljifat. Rac. ljf.

ljir, **ⵍⵊⵉⵔ**,
n.m. inv. *La chaux.* pl. id ljir. ▪syn. tasisəft. Rac. jr$_{2}$.

ləjmaɛət, **ⵍⵊⵎⴰⵄⵜ**,
n.f. inv. *Commune.* ▫At ləjmaɛət. *Dirigeants d'une commune.* pl. id ləjmaɛət / ləjmaɛat. ▪syn. agṛaṛ, tajmaɛt. Rac. jmɛ.

ljəmmaṛ, **ⵍⵊⵎⵎⴰⵕ**,
n.m. inv. pl. id ljəmmaṛ. voir ajəmmaṛ. Rac. jmṛ.

ljəmɛa, **ⵍⵊⵎⵄⴰ**,
n.f. inv. *Vendredi.* pl. id ljəmɛa. ▪syn. Mzg. asimwas. Rac. ljmɛ.

ljənnət, **ⵍⵊⵏⵏⵜ**,
n.f. inv. *Paradis.* pl. id ljənnət / ljənnat. Rac. ljn.

lkabbət, **ⵍⴽⴰⴱⴱⵜ**,
n.f. inv. *Tissu de haute qualité.* pl. id lkabbət. *Ce mot peut s'assourdir et s'entendre* lkappət. Rac. lkb.

lkacir, **ⵍⴽⴰⵛⵉⵔ**,
n.m. inv. *Casher.* pl. id lkacir, dim. tkacirt (t-, t-), pl. tikacirin (ti-, t-). Rac. kcr.

lkaḍ, **ⵍⴽⴰⴹ**,
n.m. inv. *Papier.* pl. lkiḍan, dim. tkaṭṭ (t-, t-), pl. tikaḍin (ti-, t-). Rac. kḍ$_{2}$.

lkafər, **ⵍⴽⴰⴼⵔ**,
n.m. (ф-, ф-, ф-). *Abjuré, renégat, incroyant, infidèle.* pl. id lkafər. Rac. kfṛ.

lkamyu, **ⵍⴽⴰⵎⵢⵓ**,
n.m. inv. *Camion.* pl. id lkamyu / lkamyuyat, dim. tkamyutt (t-, t-) *(camionnette),* pl. tikamyutin (ti-, t-). Rac. kmy.

lkanbu, **ⵍⴽⴰⵏⴱⵓ**,
n.m. (ф-, u-, ф-). *Calotte.* ▪Fig. *Idiot.* pl. id lkanbu. f. tkanbutt (t-, t-), pl. tikanbutin (ti-, t-). Rac. knb.

lkappət, **ⵍⴽⴰⵒⵒⵜ**,
n.f. inv. pl. id lkappət. voir lkabbət.

lkaṛ, **ⵍⴽⴰⵕ**,
n.m. inv. *Le car, l'autocar, le bus.* pl. id lkaṛ / lkiṛan, dim. tkaṛt (t-, t-), pl. tikaṛin (ti-, t-). Rac. kṛ$_{3}$.

lkaṛaṭi, **ⵍⴽⴰⵕⴰⵟⵉ**,
n.m. inv. *Karaté.* pl. id lkaṛaṭi. On dit aussi kaṛaṭi. Rac. kṛṭ$_{2}$.

lkarbil, **ⵍⴽⴰⵔⴱⵉⵍ**,
n.m. inv. *Carbure de calcium.* pl. id lkarbil. Rac. krbl$_{2}$.

lkaẓi, **ⵍⴽⴰⵥⵉ**,
n.m. inv. *Bras d'honneur.* pl. id lkaẓi. ▫Yuc as lkaẓi. *Il lui a fait un bras d'honneur.* Rac. kẓ.

ləkfən, **ⵍⴽⴼⵏ**,
n.m. inv. *Linceul.* ▪Prov. Ləkfən ul iɛlim icakk^{w}ən. *Le linceul n'a pas de poches.* Se dit aux personnes très attachées à l'argent. La richesse n'est pas éternelle. pl. id ləkfən / ləkfuna. Rac. kfn.

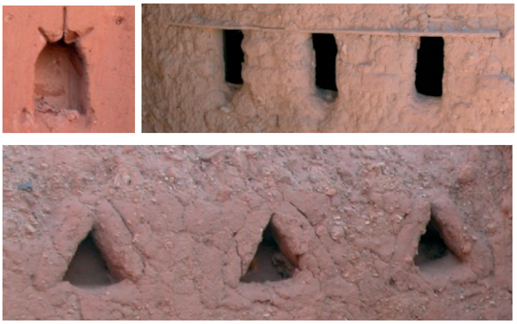

lkiwat

lkif, **ⵍⴽⵉⴼ**,

n.m. inv. *Kif.* pl. id lkif. Rac. kf$_3$.

lkiṃunu, **ⵍⴽⵉⵎⵓⵏⵓ**,
n.m. inv. *Kimono.* pl. id lkiṃunu, dim. tkiṃunutt (t-, t-), pl. tikiṃuntin (ti-, t-). Rac. kṃn.

lkiwət, **ⵍⴽⵉⵡⵜ**,
n.m. inv. *Meurtrière, niche murale.* pl. id lkiwət / lkiwat, dim. tkiwwətt (t-, t-), pl. tikiwwatin (ti-, t-). ▪syn. tanɣəṛt, ullun. Rac. kwt.

ləkk^{w}u, **ⵍⴽⴽⵯⵓ**,
n.m. inv. *Détour, fait de tourner.* pl. id ləkk^{w}u. Rac. lw.

ləkma, **ⵍⴽⵎⴰ**,
n.m. inv. *Cigarette.* pl. id ləkma. ▪syn. garru, axənfuf. Rac. km$_1$.

ləkmil, **ⵍⴽⵎⵉⵍ**,
n.m. inv. Variété de dattes. voir Annexes / tiyni. pl. id ləkmil. Rac. lkml.

ləkra, **ⵍⴽⵔⴰ**,
n.m. inv. *Location, loyer.* pl. id ləkra. Rac. kr$_4$.

ləkṛafəṣ, **ⵍⴽⵕⴰⴼⵚ**,
n.m. inv. *Céleri-rave.* pl. id ləkṛafəṣ. Rac. lkṛfṣ.

lkəṛṭi, **ⵍⴽⵕⵟⵉ**,
n.m. inv. *Quartier militaire.* pl. id lkəṛṭi, dim. takəṛṭitt (ta-, t-), pl. tikəṛṭitin (ti-, t-). Le mot *quartier* est dit aɣir en amazighe. Rac. kṛṭ$_3$.

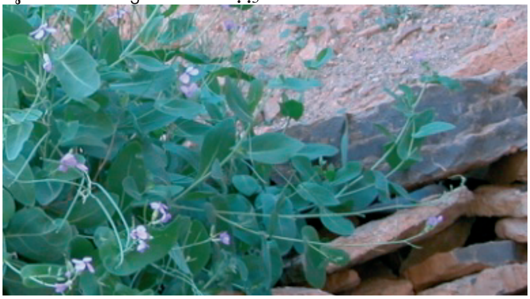
ləkṛuṛəb n iləɣman

ləkṛuṛəb, **ⵍⴽⵕⵓⵕⴱ**,
n.m. inv. *Choux.* ▫Ləkṛuṛəb n iləɣman. Littrl. (Choux des chameaux). *Chou du désert (Moricandia arvensis).* Cette plante ressemble beaucoup à lḥaṛṛa (feuilles arrondies et aplaties pour la première, longues pour la seconde). Plante de taille moyenne. Elle pousse généralement à la montagne ou hors des zones irriguées. Sa feuille qui peut atteindre la taille de la main d'un adulte est de couleur vert-foncé et de goût de choux mais très fort. Ses tiges sont blanches et lisses, sa fleur est violette. Elle est réputée comme pâturage mais elle se consomme aussi par l'homme crue ou cuite. pl. id ləkṛuṛəb. Rac. kṛb.

ləktab, **ⵍⴽⵜⴰⴱ**,
n.m. inv. *Livre.* pl. id ləktab / ləktub, dim. taktabt (ta-, t-), pl. tiktabin (ti-, t-). Rac. ktb$_2$.

lkəttan, **ⵍⴽⵜⵜⴰⵏ**,
n.m. inv. *Tissu.* pl. id lkəttan. dim. takəttant (ta-, t-) *morceau de tissu, bande de tissu,* pl. tikəttanin (ti-, t-). Rac. ktn.

lkucət, **ⵍⴽⵓⵛⵜ**,
n.f. inv. *Four.* pl. id lkucət / lkucat. voir takuct.

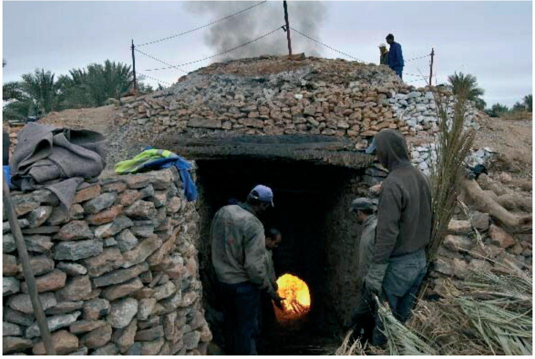
Lkucət n ljir

lkufṛaj, **ⵍⴽⵓⴼⵕⴰⵊ**,
n.m. inv. *Coffrage, dispositif ou charpente utilisée en béton* (terme en usage en maçonnerie). pl. id lkufṛaj. Rac. kfr.

lkukəf, **ⵍⴽⵓⴽⴼ**,
v.intr. (Conjg. 12). *Être trop chaud.* voir aussi qqəd, ṛəɣ, ssṛəɣ, cməḍ, cmuməḍ, cəmməd, kkəfkəf, ssəlkukəf, ḥma, ḥṛuṛəq, cəwwəṭ, aṛəf, ẓməḍ. Rac. kf$_2$.

lkukəw, **ⵍⴽⵓⴽⵡ**,
v.tr. (Conjg. 12). *Brûler, être brûlant.* Rac. lkw$_2$.

lkulət, **ⵍⴽⵓⵍⵜ**,
n.f. inv. *Colle.* pl. id lkulət. ▪syn. tijjəɣt, targant, tiɣməmt. Rac. kl$_5$.

lkuḷij, **ⵍⴽⵓⵍⵉⵊ**,
n.m. inv. *Collège.* pl. id lkuḷij. dim. tkuḷijt (t-, t-) *annexe de collège ou petit collège.* pl. tikuḷijin (ti-, t-). Rac. klj.

lkuḷun, **ⵍⴽⵓⵍⵓⵏ**,
n.m. inv. voir iməndi. pl. id lkuḷun.

lkumisarəyya, **ⵍⴽⵓⵎⵉⵙⴰⵔⵢⵢⴰ**,
n.f. inv. *Commissariat.* pl. id lkumisarəyya. Rac. kmsr.

lkumisir, **ⵍⴽⵓⵎⵉⵙⵉⵔ**,
n.m. inv. *Commissaire.* pl. id lkumisir, f. tkumisirt (t-, t-), pl. tikumisirəyyin (ti-, t-). Rac. kmsr.

lkunti, **ⵍⴽⵓⵏⵜⵉ**,
n.m. inv. Variété de dattes. voir Annexes / tiyni. pl. id lkunti. Rac. lknt.

lkuntur, **ⵍⴽⵓⵏⵜⵓⵔ**,
n.m. inv. *Compteur.* pl. id lkuntur / ləknatər, dim. tkunturt (t-, t-), pl. tikunturin (ti-, t-). Rac. kntr.

lkuṛfi, **ⵍⴽⵓⵕⴼⵉ**,
n.m. inv. *Fumier.* pl. id lkuṛfi, dim. tkuṛfitt (t-, t-), pl. tikuṛfitin (ti-, t-). ▪syn. Mzg. agudu. Rac. kṛf.

lkursi, **ⵍⴽⵓⵔⵙⵉ**,
n.m. inv. *Chaise.* ▪Fig. *Pouvoir* pl. id lkursi / ləkrasa, dim. tkursitt (t-, t-), pl. tikursitin (ti-, t-). ▪syn. Mzg. adabu. Rac. krs_3.

lkuzinət, **ⵍⴽⵓⵣⵉⵏⵜ**,
n.m. inv. *Cuisine.* pl. id lkuzinət / lkuzinat. ▪syn. aqbun n usəṛɣi / taẓəqqa n uməḥwət. Rac. kzn_2.

ləkwaṛḍẓ, **ⵍⴽⵡⴰⵕⴹⵥ**,
n.m. inv. *Quartz.* pl. id ləkwaṛḍẓ. Rac. lkwṛḍẓ.

lkəẓ, **ⵍⴽⵥ**,
v.intr. (Conjg. 35). *Être piétiné.* Rac. lkẓ.

ḷḷababu, **ⵍⵍⴰⴱⴰⴱⵓ**,
n.m. inv. *Lavabo.* On dit également ḷḷavabu. pl. id ḷḷababu. Rac. lbb.

llaqmət, **ⵍⵍⴰⵇⵎⵜ**,
n.f. inv. *Bavard.* pl. id llaqmət. Rac. lqm_1.

llatuɣ, **ⵍⵍⴰⵜⵓⵖ**,
n.m. inv. *Terrain boueux, la vase.* pl. id llatuɣ. Rac. ltɣ.

ḷḷavabu, **ⵍⵍⴰⴱⴰⴱⵓ**,
n.m. inv. *Lavabo.* pl. id ḷḷavabu. voir ḷḷababu.

llaẓ, **ⵍⵍⴰⵥ**,
v.intr. (Conjg. 45). *Avoir faim.* ▫Nəlluẓ. *Nous avons faim.* ▫Illuẓ wul nnəs. *Il est très avare.* ▫Acəḥmy illuẓən. *Bleu non foncé / bleu clair.* Rac. lẓ.

lləcləc, **ⵍⵍⵛⵍⵛ**,
v.intr. (Conjg. 03). *Chuinter.* Rac. c_7.

lləf, **ⵍⵍⴼ**,
v.tr. ind. (Conjg. 36). *Divorcer, répudier.* ▫Illəf i tməṭṭut nnəs. *Il a divorcé (d')avec sa femme.* Rac. lf_1.

lləft, **ⵍⵍⴼⵜ**,
n.f. collectif. inv. *Navet.* ▪syn. iməstəf. Rac. lft.

lləftət, **ⵍⵍⴼⵜⴻⵜ**,
n.f. inv. *Navet.* pl. id lləftət / lləftat. ▪syn. iməstəf. Rac. lft.

lləgləg, **ⵍⵍⴳⵍⴳ**,
v.tr. (Conjg. 03). *Trembler et s'entrechoquer, cliqueter.* ▫Illəgləg s tiwdi. *Il a tremblé de peur.* ▫Llgəlgənt uyən tɣənjayin. *Ces cuillères se sont heurtées.* Rac. lg.

llim, **ⵍⵍⵉⵎ**,
n.m. collectif. inv. *Citron.* pl. id llim. Rac. lm_8.

llimət, **ⵍⵍⵉⵎⵜ**,
n.f. inv. *Citron, citronnier.* pl. id llimət / llimat. Rac. lm_8.

lliqət, **ⵍⵍⵉⵇⵜ**,
n.f. inv. *Deux morceaux ou bourres de laine longs obtenus par cardage (métier à tisser).* pl. id lliqət / lliqat. Rac. lq_2.

llisi, **ⵍⵍⵉⵙⵉ**,
n.m. inv. *Lycée.* pl. id llisi. ▪syn. Mzg. tasənnawəyt. Rac. ls_8.

lliɣwət, **ⵍⵍⵉⵖⵡⵜ**,
v.intr. (Conjg. 18). *Etre accablé, être indigné, être pris par le vertige.* Rac. lɣwt.

lləkk, **ⵍⵍⴽⴽ**,
n.m. inv. *Rouge vif, fard rouge.* pl. id lləkk. Rac. lk.

lləm, **ⵍⵍⵎ**,
v.tr. (Conjg. 36). *Filer la laine, embobiner.* ▪Prov. Uḥləɣ may cəmm llməɣ d ləḥrir saɛa cəmm day d aẓẓli. *Je t'ai tant filé comme soie, mais tu n'es que fibres mortes de palmier.* Se dit quand nous essayons de changer de comportement envers une personne pour l'amener à changer mais elle, elle ne change pas. voir aussi bərwəl. Rac. lm_6.

lləs, **ⵍⵍⵙ**,
v.tr. (Conjg. 36). *Maculer, souiller, vicier, entacher.* ▪v.intr. *Être souillé.* ▫Təlləsd iyi. *Tu m'as souillé.* ▫Təllsəd. *Tu es souillé.* Rac. ls_3.

lləsləs, **ⵍⵍⵙⵍⵙ**,
v.intr. (Conjg. 03). *Siffloter, zézayer, émettre des sifflements en parlant.* Rac. s_{13}.

llə̣ttcin, **ⵍⵍⵜⵜⵛⵉⵏ**,
n.m. inv. *Orange.* pl. id llə̣ttcin. Rac. ltcn.

llu, **ⵍⵍⵓ**,
adv. *Tout à l'heure* (passé). ▫Llu n uzəll. *Tout à l'heure à midi.* ▫Si llu lliɣ da. *Je suis là depuis tout à l'heure.* ▫llu, tuɣ anaɣ d awmatən. Yudu, ul nəssin. *Avant, nous étions frères. Aujourd'hui, je ne sais pas.* Rac. l_{12}.

llubbəz, **ⵍⵍⵓⴱⴱⵣ**,
v.intr. (conjg. 11) *Ne pas être fécondé (en parlant des dattes surtout).* ▫Llubbzənt təzdayin nwəm. *Vos palmiers sont non fécondés.* ▫Lɛəṣyan itəgg (itəkk) aləbbuz. *La variété de dattes dite laasyan produit souvent la datte non fécondée.* On entend par assourdissement lluppəz. Rac. lbz.

llubya, **ⵍⵍⵓⴱⵢⴰ**,

n.f. inv. *Haricot.* pl. id llubya. ▪syn. tadluɣt. Rac. lby.

lluḥ, **ⵍⵍⵓⵃ**,
n.m. inv. *Carde, peigne pour laine.* pl. id lluḥ / llwaḥ. ▪syn. aqərcal. Rac. $lḥ_2$.

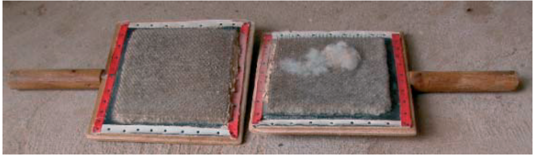
lluḥ / aqərcal

llulləy, **ⵍⵍⵓⵍⵍⵢ**,
v.intr. (conjg. 11) *Trembler, vibrer, osciller, bouger.* ▫Tiɣmas inuɣ, llant ttlulluyənt. *Mes dents tremblent ou mes dents ne sont pas fixes.* ▫Ayən n tmasəxt, təlla təttlulluy. *Ce mur bouge.* Rac. ly_2.

llulət, **ⵍⵍⵓⵍⵜ**,
n.f. inv. *Eventualité.* pl. id llulət. Rac. l_{24}.

llummət, **ⵍⵍⵓⵎⵎⵜ**,
v.intr. (conjg. 11) *Être humecté ou légèrement humide.* voir aussi ssərcəm, rcəm, bbəlbəl, ṛəɣɣən, slummət, anəy, ssinəy. Rac. lmt.

lluppəz, **ⵍⵍⵓⵙⵙⵣ**,
v.intr. (conjg. 11) voir llubbəz.

lluz, **ⵍⵍⵓⵣ**,
n.m. collectif. inv. *Amande.* pl. id lluz. ▪syn. nnwa, afəyyac. Rac. lz_4.

lluzət, **ⵍⵍⵓⵣⵜ**,
n.m. collectif. inv. *Amande, amandier.* pl. id lluzət / lluzat. ▪syn. nnwa. Rac. lz_4.

lluɣmət, **ⵍⵍⵓⵖⵎⵜ**,
v.intr. (conjg. 11) *Travailler avec zèle et persévérance.* Rac. lɣm.

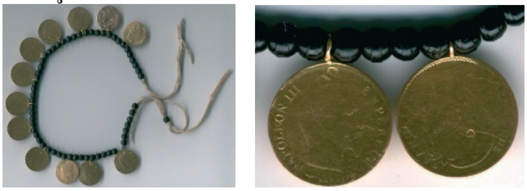
llwiz

llwiz, **ⵍⵍⵡⵉⵣ**,
n.m. collectif. inv. Collier constitué de pièces d'or sous forme de pièces de monnaie et de petites perles. Ces pièces correspondent chacune à dix francs français en or du dix-neuvième et du début du vingtième siècle (Monarchie, Empire, République). Il s'agirait du nom des rois français Louis. ▪Fig. *Personne chérie, aimée, mignonne.* ▫Cəkk yawkan d llwiz! *Tu es une perle!* pl. id llwiz. Rac. lwz_2.

llwizət, **ⵍⵍⵡⵉⵣⵜ**,
n.f. inv. *Pièces d'or utilisée en bijouterie (à l'origine pièce de monnaie utilisée dans le collier dit llwiz).* ▪Fig. *Personne chérie, aimée, mignonne.* ▫Cəmm yawkan d llwizət! *Tu es mignonne!* pl. id llwizət / llwizat. Rac. lwz_2.

lləwləw, **ⵍⵍⵡⵍⵡ**,
n.m. inv. *Gousse.* ▫lləwləw n tiyni. *Gousses des fleurs femelles de palmiers-dattiers.* pl. id lləwləw. ▪syn. taninayt. Rac. lwlw.

lləxləx, **ⵍⵍⵅⵍⵅ**,
v.intr. (Conjg. 03). *Chanceler, se desserrer, vaciller.* Rac. lx.

lləy, **ⵍⵍⵢ**,
v.intr. (Conjg. 36). *Se retirer, se dégager, quitter, s'abstraire.* ▫Illəy ssyin. *Il s'est retiré de là.* ▫Təlləy Fṛanṣa, tutəf dd Miṣṛa. *La France est partie, l'Egypte est entrée.* voir aussi ayya, xənnəg, balak, ḥḥidəw, ḥawəl, ṛənnək, ṭəbbəg. Rac. ly_2.

llɛid, **ⵍⵍⵄⵉⴷ**,
n.m. inv. *Aïd, fête religieuse.* ▫llɛid aməẓẓyan. *Fête religieuse musulmane suivant le mois de ramadan.* ▫Llɛid n uysum / llɛid aməqqṛan. *Fête du mouton dans la religion musulmane ; elle se célèbre deux mois et dix jours après ramadan.* pl. id llɛid / ləɛyad. Rac. ɛyd.

lləɣ, **ⵍⵍⵖ**,
v.tr. (Conjg. 36). *Lécher, laper, sucer.* ▫Illəɣ tayṭaṛt nnəs. *Il a léché son plat.* ▫Illɣ iḍuḍan nnəs. *Il a léché ses doigts.* ▫Illɣ iḍaṛn ammn ad yaf iqaṛiḍən. *Il a léché les bottes pour avoir des sous.* Rac. $lɣ_1$.

llɣis, **ⵍⵍⵖⵉⵙ**,
n.m. inv. *Boue.* pl. id llɣis. ▪syn. luḍ. Rac. lɣs.

lmacinət, **ⵍⵎⴰⵛⵉⵏⵜ**,
n.f. inv. *Machine, train.* ▫Lmacinət n tarda. *Machine à laver.* ▫Lmacinət n tyənnut. *Machine à coudre.* ▫Lmacinət n usəṛɣi. *Machine à incinération.* ▫Lmacinət n tduri. *Machine à tricoter.* pl. id lmacinət / ləmwacən, dim. tmacinətt (t-, t-), pl. timacinin (ti-, t-). Rac. mcn_2.

lmall, **ⵍⵎⴰⵍⵍ**,
n.m. inv. *Capital, propriété foncière.* pl. id lmall. Rac. lml.

lman, **ⵍⵎⴰⵏ**,
n.m. inv. *Partie de jeu.* pl. id lṃan / lṃanat. Rac. lṃn.

lmaniṛət, **ⵍⵎⴰⵏⵉⵕⵜ**,
n.f. (ф-, ф-). *Complot, conspiration.* pl. id lmaniṛət. Rac. lmnṛ.

lmanjaniq, **ⵍⵎⴰⵏⵊⴰⵏⵉⵇ**,

n.m. inv. *Baliste, la bombarde.* pl. id lmanjaniq. Rac. mnjnq.

lmanubər, **ⵍⵎⴰⵏⵓⴱⵔ**,
n.m. inv. *Manouvrier.* pl. id lmanubər. On dit également lmanuvər. Rac. mnbr.

lmanuvər, **ⵍⵎⴰⵏⵓⴱⵔ**,
n.m. inv. pl. id lmanuvər. voir lmanubər.

lmaqaṛun, **ⵍⵎⴰⵇⴰⵕⵓⵏ**,
n.f. inv. *Macaroni.* pl. id lmaqaṛun, dim. tmaqaṛunt (t-, t-), pl. timaqaṛunin (ti-, t-). Rac. mqṛn.

lmarət, **ⵍⵎⴰⵔⵜ**,
n.f. inv. *Estafilade, cicatrice.* pl. id lmarət / lmarat. Rac. lmr$_3$.

lmaṣṣu, **ⵍⵎⴰⵚⵚⵓ**,
n.m. inv. *Maçon.* pl. id lmaṣṣu. ▪syn. bab n tsuki. Rac. mṣ$_2$.

lmayət, **ⵍⵎⴰⵢⵜ**,
n.f. inv. voir tmawayt. pl. id lmayət.

lmazut, **ⵍⵎⴰⵣⵓⵜ**,
n.m. inv. *Le mazote.* pl. id lmazut, dim. tmazutt (t-, t-), pl. timazutin (ti-, t-). Rac. mzt.

ləmbəṛḍ, **ⵍⵎⴱⵕⴹ**,
n.m. inv. *Lime.* pl. id ləmbəṛḍ, dim. taməbṛətt (ta-, t-), pl. timbəṛḍin (ti-, t-). ▪syn. amsəd / tamsətt, Rac. mbṛḍ.

lməcmac, **ⵍⵎⵛⵎⴰⵛ**,
n.m. inv. *Abricot, abricotier.* pl. id lməcmac. On entend aussi taməcmact. ▪syn. asəmmum. Rac. mcmc.

ləmcəṛcəṛ, **ⵍⵎⵛⵕⵛⵕ**,
n.m. inv. *Cascade, chute d'eau.* pl. id ləmcəṛcəṛ. ▪syn. imuzzar. Rac. cṛ$_3$.

ləmcətca, **ⵍⵎⵛⵜⵛⴰ**,
n.m. inv. *Lentisque (pistacia lentiscus).* pl. id ləmcətca. Rac. mctc.

ləmcəṭləɛ, **ⵍⵎⵛⵟⵍⵄ**,
n.m. inv. *Mante religieuse.* pl. id ləmcṭləɛ, dim. tamcəṭləɛt (ta-, t-), pl. timəcṭlɛin (ti-, t-). On l'appelle ləmcəṭləɛ ou ləmcəṭləɛ n iziwayən. ▪syn. tajjunt. voir aussi buṛəxṣ, jəbjr-aɛṛab, tmuṛɣi, muṛɣəḍ. Rac. mcṭlɛ.

lməcwac, **ⵍⵎⵛⵡⴰⵛ**,
n.m. (a-, u-, ф-). *Tan.* ▫Təlla təyyu-y-aḥniq n lməcwac ! *Elle s'est maquillé la bouche avec le tan.* pl. id lməcwac. Rac. lmcwc.

lməd, **ⵍⵎⴷ**,
v.tr. /tr.ind. (Conjg. 35). *Apprendre.* ▫Iləmd asuyur. / Iləmd ukk suyur. *Il a appris à conduire.* ▫Ad ləmdɣ i təfṛanṣiṣit. / Ad ləmdəɣ tafṛanṣiṣit. *J'apprendrais le français.* Rac. lmd.

ləmḍa, **ⵍⵎⴹⴰ**,
n.m. inv. *Outil tranchant ou aiguisé.* Rac. mḍ$_3$.

lməḍlum, **ⵍⵎⴹⵍⵓⵎ**,
n.m. inv. *Fantôme, apparition, ombre d'une personne.* ▫Ikk^{w}əd i lməḍlum n babas! *Il craint l'ombre de son père.* pl. id lməḍlum / ləmḍalim, dim. taməḍlumt (ta-, t-), pl. timəḍlumin (ti-, t-). Rac. mḍlm.

lməḥḥṛuq, **ⵍⵎⵃⵃⵕⵓⵇ**,
n.m. et adj. inv. *Damné (terme religieux arabe).* pl. id lməḥḥṛuq/ləmḥaṛiq. f.lməḥḥṛuqa. pl. id lməḥḥṛuqa /ləmḥaṛiqat. Rac. ḥṛq.

lmir$_1$, **ⵍⵎⵉⵔ**,
n.m. inv. *Émir.* pl. id lmir. Rac. lmr$_1$.

lmir$_2$, **ⵍⵎⵉⵔ**,
n.m. inv. *Maire.* pl. id lmir. Rac. lmr$_2$.

lmiṛ, **ⵍⵎⵉⵕ**,
n.m. inv. *Denrée alimentaire.* pl. id lmiṛ. ▪syn. ləmṣiṛ, amətci. Rac. mṛ$_4$.

lmizab, **ⵍⵎⵉⵣⴰⴱ**,
n.m. inv. *Gouttière.* pl. ləmyazub / id lmizab, dim. tmizabt (t-, t-), pl. timizabin (ti-, t-). Rac. mzb.

lmizan, **ⵍⵎⵉⵣⴰⵏ**,
n.m. inv. *Balance.* pl. id lmizan. ▪syn. tiwliwla. ▪syn. rég. amsuliw. Rac. wzn.

lməjhul, **ⵍⵎⵊⵀⵓⵍ**,
n.m. inv. Variété de dattes. voir Annexes / tiyni. pl. id lməjhul, dim. taməjhult (ta-, t-), pl. timəjhulin (ti-, t-). Rac. mjhl.

lməktub, **ⵍⵎⴽⵜⵓⴱ**,
n.m. inv. *Destin, sort, destinée, fatalité(terme religieux).* pl. id lməktub. Rac. ktb$_1$.

lməllət, **ⵍⵎⵍⵍⵜ**,
n.m. (a-, u-, ф-). *Pain cuit sur les cendres.* ▪Rq. Ce pain n'est pas cuit sur la poêle ou tout autre objet mais à même les cendres. Après avoir éteint les flammes, on met la pâte directement sur les braises et avant la consommation de ce pain on enlève la cendre. Il s'agit d'un pain fait, autrefois, lors des grands déplacements ou voyages. Rac. lmlt.

lməlwi, **ⵍⵎⵍⵡⵉ**,
n.m. collectif. inv. *Pain fait de feuilles de pâte enduites d'huile et pliées plusieurs fois.* pl. id lməlwi. Rac. mlw$_2$.

lmənjuṛa, **ⵍⵎⵏⵊⵓⵕⴰ**,

n.f. inv. *Macadam, route bitumée.* pl. id lmənjuṛa. Rac. njṛ.

ləmqddəm, ⵍⵎⵇⴷⴷⵎ,
n.m. inv. *"Moqadam", chef de village, agent d'Etat destiné à contrôler les populations d'un village ou d'un quartier dans les grandes villes (Maroc).* pl. id ləmqəddəm. Rac. mqdm.

ləmqəss, ⵍⵎⵇⵙⵙ,
n.m. inv. *Ciseaux (lames pour couper feuilles, tissu etc.).* pl. id ləmqəss / ləmqussa, dim. tamqəst (ta-, t-), pl. timqəssin (ti-, t-). ▪syn. timəcṛaḍ. Rac. mqs.

lməṛwani, ⵍⵎⵕⵡⴰⵏⵉ,
n.m. inv. voir iməndi. pl. id lməṛwani.

ləmṣiṛ, ⵍⵎⵚⵉⵕ,
n.m. inv. *Denrée alimentaire.* pl. id ləmṣiṛ. ▪syn. lmiṛ, amətci. Rac. mṣṛ$_2$.

lməṭṛəḥ, ⵍⵎⵟⵕⵃ,
n.m. inv. pl. id lməṭṛəh / ləmṭaṛəḥ. voir aməṭṛəḥ. Rac. mṭṛḥ.

lmuddən, ⵍⵎⵓⴷⴷⵏ,
n.m. inv. *Muezzin.* pl. id lmuddən. ▪syn. adakər. Rac. dn$_5$.

lmulud, ⵍⵎⵓⵍⵓⴷ,
n.m. inv. *Mouloud, anniversaire de la naissance du prophète Mahomet.* pl. id lmulud. Cette fête est appelée aussi tamənsiwt ou aqbuc (par les enfants).

lmuməy, ⵍⵎⵓⵎⵢ,
v.intr. (Conjg. 12). *S'étioler.* Rac. lm$_4$.

lmut, ⵍⵎⵓⵜ,
n.f. inv. pl. id lmut. voir taməttant. Rac. mt$_5$.

lmuṭu, ⵍⵎⵓⵟⵓ,
n.m. inv. *Moto.* pl. id lmuṭu. dim. tmuṭutt (t-, t-). pl. timuṭutin (ti-, t-). ▪syn. aṭəṛṭaṛ. Rac. mṭ$_3$.

lmutur, ⵍⵎⵓⵜⵓⵔ,
n.m. inv. *Moteur.* ▪Fig. *Bavard.* ▫Lmutur n waman. *Pompe à eau.* ▫Lmutur n tfawt. *Moteur électrique ou génératrice.* pl. id lmutur / lmuturat, dim. tmuturt (t-, t-), pl. timuturin (ti-, t-). ▪syn. aṭəṛṭaṛ. Rac. mtr$_4$.

lməxzən, ⵍⵎⵅⵣⵏ,
n.m. inv. *Plantons, force auxiliaire.* ▪Fig. *Etat marocain, palais royal marocain.* pl. id lməxzən. Rac. mxzn.

lməy, ⵍⵎⵢ,
v.intr. (Conjg. 35). *Rider, vieillir, maigrir terriblement.* Rac. lm$_4$.

lməẓ, ⵍⵎⵥ,
v.tr. (Conjg. 35). *Avaler, faire disparaître.* ▪Fig. *Se patienter, résister.* voir aussi təc, ffəẓ, sluffəẓ, lqəw, qərwəc, ɣəẓẓ, ssəhmuməc, hmuməc, ssəmrurəd, ṣṛəḍ, jəl, skəḥ, zənnəd, bbəẓ, hbəṛ. Rac. lmẓ.

ləmzaḥ, ⵍⵎⵣⴰⵃ,
n.m. collectif. inv. *Nèfle, néflier.* pl. id ləmzaḥ. Rac. lmzḥ.

ləmεac, ⵍⵎⵄⴰⵛ,
n.m. inv. *Nourriture.* pl. id lmεac. Rac. lmεc.

ləmεədnus, ⵍⵎⵄⴷⵏⵓⵙ,
n.m. inv. *Céleri à côtes.* pl. id ləmεədnus, dim. tamεədnust (ta-, t-), pl. timεədnusin (ti-, t-). Rac. mεdns.

ləmεiz, ⵍⵎⵄⵉⵣ,
n.m. U ləmεiz *Habitant du ksar At Lamïz ou Maïz à Figuig d'en Haut.* pl. At ləmεiz, f. tu ləmεizt (t-, t-), / taləmεizt (ta-, t-), pl. tu ləmεizin / tiləmεizin (ti-, t-).

lməεjun, ⵍⵎⵄⵊⵓⵏ,
n.m. inv. *Encens fait d'un mélange de produits cosmétiques.* pl. id lməεjun. Rac. εjn.

lməεjuna, ⵍⵎⵄⵊⵓⵏⴰ,
n.f. inv. *Drogue faite essentiellement de kif cuit dans l'huile de beurre(udi).* pl. id lməεjuna. Rac. εjn.

ləmɣəndəf, ⵍⵎⵖⵏⴷⴼ,
n.m. inv. *Stupide, niais, dupe.* pl. id ləmɣəndəf. On dit aussi amɣəndəf. Rac. ɣndf.

lməɣṛəb, ⵍⵎⵖⵕⴱ,
n.m. inv. *Prière du coucher de soleil dans l'islam.* pl. id lməɣṛəb / ləmɣaṛəb. Rac. lmɣṛb.

ləppəḍ, ⵍⴱⴱⴹ,
v. voir ləbbəḍ.

ləppidza, ⵍⴱⴱⵉⴷⵣⴰ,
n.f. inv. pl. id ləppidza. voir ləbbidza.

ləppiṭṛul, ⵍⴱⴱⵉⵟⵕⵓⵍ,
n.m. inv. pl. id ləppiṭṛul. voir ləbbiṭṛul.

lqabsət, ⵍⵇⴰⴱⵙⵜ,
n.f. inv. *Boite.* pl. ləqwabəs. Rac. qbs$_2$.

lqayəd, ⵍⵇⴰⵢⴷ,
n.m. et adj. inv. *Caïd, guide, président.* pl. id lqayəd. f. lqayda, pl. id lqayda, dim/f. tqayətt (t-, t-), pl. tiqayditin (ti-, t-). Rac. qyd$_2$.

lqəf, ⵍⵇⴼ,
v.tr. (Conjg. 35). *Happer, saisir au vol, avaler.* ▪Fig. *Enlever, kidnapper, assimiler rapidement.* ▫Ləqfn awal inuɣ. *Ils ont saisi ma parole au vol.* ▫Day iffəɣ si tiddart nnəs yawkan ləqfən t isurtəyyən. *A peine fut-il sorti de sa maison que la police secrète l'enleva.*

Rac. lqf.

ləqfəl, **ⵍⵇⴼⵍ**,
n.m. inv. *Serrure.* pl. id ləqfəl / ləqfula. ▪syn. annas, asad. ▪syn. rég. tacnact. Rac. qfl.

lqəhwa, **ⵍⵇⵀⵡⴰ**,
n.f. inv. *Café (boisson et lieu).* pl. id lqəhwa, dim. taqəhwatt (ta-, t-), pl. tiqəhwatin (ti-, t-). ▪syn. dəṛɣa. Rac. qhw.

ləqjəṛ, **ⵍⵇⵊⵕ**,
n.m. inv. *Tiroir, caisse.* ▪Prov. W iqablən ləqjəṛ, ul ittẓilli ləfjər. *Qui garde le tiroir (la caisse) ne prie pas l'aurore.* Qui court derrière l'argent ne doit pas prier. pl. id ləqjəṛ / ləqjuṛa. Rac. lqjṛ.

ləqlib, **ⵍⵇⵍⵉⴱ**,
n.m. inv. *Labourage.* pl. id ləqlib. ▪syn. aḍṛan. Rac. qlb_2.

lqəlwan, **ⵍⵇⵍⵡⴰⵏ**,
n.m. colectif. inv. *Hampe, pédoncule, tige par laquelle un régime de datte se tient au palmier.* pl. id lqəlwan, dim. taqəlwant (ta-, t-), pl. tiqəlwanin (ti-, t-). Rac. qlwn.

lqəlwanət, **ⵍⵇⵍⵡⴰⵏⵜ**,
n.f. inv. *Hampe, pédoncule, tige par laquelle un régime de datte se tient au palmier.* pl. id lqəlwanət. Rac. qlwn.

ləqnaε, **ⵍⵇⵏⴰⵄ**,
n.m. inv. *Châle.* pl. id ləqnaε, dim. taqnaεt (ta-, t-), pl. tiqnaεin (ti-, t-). ▪Rq. Le pluriel tiqnaεin signifie jeu où les jeunes filles s'amusent à habiller leurs poupées. ▪syn. acənyal / acəngal, aɣənnas, taməndilt. Rac. qnε.

lqənt, **ⵍⵇⵏⵏⵜ**,
n.m. inv. *Coin, angle, lieu isolé.* pl. ləqnut. Rac. qnt_1.

ləqqəm, **ⵍⵇⵇⵎ**,
v.tr. (Conjg. 25). *Greffer, enter.* Rac. lqm_2.

ləqrib, **ⵍⵇⵔⵉⴱ**,
n.m. inv. *Le voisinage.* pl. id ləqrib. Rac. qrb.

lqəṛṣət, **ⵍⵇⵕⵚⵜ**,
n.f. inv. *Colique.* pl. ləqṛaṣi. Rac. qṛṣ.

lqəṛεət, **ⵍⵇⵕⵄⵜ**,
n.f. inv. *Bouteille.* pl. ləqṛaεi, dim. taqəṛεətt (ta-, t-), pl. tiqəṛεatin (ti-, t-). Rac. $qṛε_2$.

lqəṣbuṛ, **ⵍⵇⵚⴱⵓⵕ**,
n.m. inv. *Persil.* pl. id lqəṣbuṛ. Rac. qṣbṛ.

lqubbət, **ⵍⵇⵓⴱⴱⵜ**,
n.m. inv. *Dôme.* pl. id lqubbət / lqubbat, dim. tqubbətt (t-, t-), pl. tiqubbatin (ti-, t-). On entend par assourdissement lquppət. ▪syn. takərbust. Rac. qb_5.

lquppət, **ⵍⵇⵓⴱⴱⵜ**,
n.f. inv. pl. id lquppət / lquppat. voir lqubbət.

lquqəm, **ⵍⵇⵓⵇⵎ**,
v.intr. (Conjg. 12). *Gangrener, se propager.* Rac. lqm_3.

lquṛan, **ⵍⵇⵓⵕⴰⵏ**,
n.m. inv. *Coran.* ▪Prov. Cṛa ittɣənni s lquṛan, cṛa ul yufi may zzəg ala iẓẓall. *Certains chantent le coran d'autres n'ont pas avec quoi prier.* Il y a des gens qui vivent dans l'opulence, et d'autres qui vivent dans la misère. pl. id lquṛan, dim. tquṛant (t-, t-) *petit livre de coran*, pl. tiquṛanin (ti-, t-). Rac. $qṛn_3$.

lqəw, **ⵍⵇⵡ**,
v.tr. (Conjg. 35). *Prendre une bouchée, avaler d'un trait.* ▫Ilqw idjən n uyniw. *Il a avalé une datte.* voir aussi təc, ffəẓ, sluffəẓ, qərwəc, ɣəẓẓ, ssəhmuməc, hmuməc, jəl, ssəmrurəd, ṣṛəḍ, skəḥ, zənnəd. Rac. lqw.

lqəy, **ⵍⵇⵢ**,
adv. *Cru, non mûr, de façon crue.* ▫Ikkəs t id lqəy. *Il l'a enlevé cru, non mûr.* ▫Itc it lqəy. *Il l'a mangée crue.* Rac. lqy.

lqəẓ, **ⵍⵇⵥ**,
v.tr. (Conjg. 35). *Faire de grandes bouchées (locuteur emporté).* ▫U tuɣ itətt, tuɣ iləqqəẓ. *Il ne mangeait pas, il avalait.* Rac. lmẓ.

lqəẓẓ, **ⵍⵇⵥⵥ**,
n.m. pl. inv. voir lbəẓẓ.

ləṛwi, **ⵍⵕⵡⵉ**,
n.m. inv. *Mouflon.* pl. id ləṛwi. voir aussi izərzər, aẓənkuḍ, admu, afəctal, awdad. Rac. lṛw.

lṣəg, **ⵍⵚⴳ**,
v.intr. (Conjg. 35). *Déclarer un cheval comme aləṣgəy dans le jeu tiddatt.* voir Annexes / tiddatt. Rac. lṣg.

lṭəf, **ⵍⵟⴼ**,
v.intr. (Conjg. 35). *Etre petit ou sans grande valeur.* ▫Ilṭəf xəfsən. *Il est devenu petit à leurs yeux.* Rac. lṭf.

lətniyən, **ⵍⵜⵏⵉⵢⵏ**,
n.m. inv. *Lundi.* pl. id lətniyən. ▪syn. Mzg. aynas. Rac. ltnyn.

ləṭṭ, **ⵍⵟⵟ**,
v.intr. (conjg. 17). voir lḍəḍ.

ltəɣ, **ⵍⵜⵖ**,
v.intr. (Conjg. 35). *Adhérer, être pâteux, visqueux.* ▪syn. nəṭṭ / nḍəḍ, rcəg, rgən, ɣlulu. Rac. ltɣ.

lubbiz, **ⵍⵓⴱⴱⵉⵣ**,

n.m. (ф-, u-, ф-). *Poing.* pl. ilubbaz (i-, i-, ф-). On entend par assourdissement luppiz. Rac. lbz.

luḍ, **ⵍⵓⴹ**,
n.m. (ф-, u-, ф-). *Boue, gadoue.* ▪Fig. *Mauvaise qualité.* ▫Iyr as luḍ s ifaddən. Littrl. (Il lui a mis la boue sur les genoux). *Il l'a découragé.* pl. iluḍən (i-, i-, ф-). Rac. lḍ$_1$.

luḍu, **ⵍⵓⴹⵓ**,
n.m. inv. *Ablution.* ▫Yuɣ luḍu. *Il a fait ses ablutions.* ▪Prov. Cṛa ittaɣ luḍu, cṛa ul yufi maykk iswu. *Certains font l'ablution avec de l'eau, d'autres n'ont pas de quoi boire.* Il y a des gens qui vivent dans l'opulence, et d'autres qui vivent dans la misère. pl. id luḍu. Rac. lḍ$_2$.

lul, **ⵍⵓⵍ**,
v.intr. (Conjg. 25). *Naître.* ▫Ilul dd ikk ixəf n usəggʷas. *Il est né le Jour de l'An.* Rac. l$_4$.

lullu$_1$, **ⵍⵓⵍⵍⵓ**,
n.m. (ф-, u-, ф-). *Perle précieuse, perle à la forme de losange.* pl. ilullutən (i-, i-, ф-). Rac. l$_{22}$.

lullu$_2$, **ⵍⵓⵍⵍⵓ**,
n.m. (ф-, u-, ф-). *Criquet femelle.* pl. ilullutən (i-, i-, ф-). Rac. l$_{23}$.

lullus, **ⵍⵓⵍⵍⵓⵙ**,
n.m. (ф-, u-, ф-). *Fiancé.* pl. ilullusən (i-, i-, ф-), f. tlullust (t-, t-), pl. tilullusin (ti-, t-). Rac. ls$_6$.

lulu, **ⵍⵓⵍⵓ**,
n.m. inv. *Monnaie, argent.* (langage enfantin). pl. id lulu. Ce mot est formé à partir de ḍuṛu. Rac. ḍṛ$_4$.

lum, **ⵍⵓⵎ**,
n.m. (ф-, u-, ф-). *Paille.* ▪Prov. W iyərn iman nnəs d ulum təttən t iɣɣal. *Qui se mélange au foin est mangé par les ânes.* Quand on se mélange avec les mauvais on doit subir les conséquences. pl. ilumən (i-, i-, ф-) / id ulum. Rac. lm$_7$.

lumma, **ⵍⵓⵎⵎⴰ**,
adv. *Surtout.* ▫Lumma cnim! *Surtout vous!* ▫Lumma mətta usən d! *Surtout s'ils viennent!* Rac. lm$_{10}$.

lunja, **ⵍⵓⵏⵊⴰ**,
n.f. inv. *Belle fille aux beaux cheveux.*(par antonomase Lunja ou Nunja est un personnage féminin de la littérature orale amazighe connu pour sa beauté et surtout pour la beauté de ses cheveux). pl. id lunja.

luppiz, **ⵍⵓⵒⵒⵉⵣ**
n.m. (ф-, u-, ф-). pl. iluppaz (i-, i-, ф-). voir lubbiz.

luqid, **ⵍⵓⵇⵉⴷ**,
n.m. inv. *Allumette.* pl. id luqid. ▪syn. aqərcad. Rac. lqd.

luqəṛ, **ⵍⵓⵇⵕ**,
n.m. inv. *Respect.* pl. id luqəṛ. Rac. wqṛ.

lwa, **ⵍⵡⴰ**,
v.intr. (conjg. 57). *Tourner.* Rac. lw.

lwacun, **ⵍⵡⴰⵛⵓⵏ**,
n.m. pl. inv. *Les gars, les mecs.* Rac. wcn$_1$.

lwiski, **ⵍⵡⵉⵙⴽⵉ**,
n.m. collectif. inv. *Whisky, whiskies.* pl. id lwiski. On dit aussi : wiski. Rac. wsk.

lwəlf, **ⵍⵡⵍⴼ**,
n.m. inv. *Habitude.* pl. id lwəlf. ▪syn. taṛumi, tanumi. Rac. wlf.

lwəṛẓiɣi, **ⵍⵡⵕⵥⵉⵖⵉ**,
n.m. générique. *Marne.* pl. id lwəṛẓiɣi. voir aussi awəṛẓiɣi. Rac. wṛẓɣ.

ləwwəq, **ⵍⵡⵡⵇ**,
v.tr. (Conjg. 25). *Réprimander, corriger, flageller.* Rac. lwq.

ləwwəz, **ⵍⵡⵡⵣ**,
v.intr. (Conjg. 25). *Se déhancher, se dandiner se tortiller.* ▪v.tr. *Tourner la terre.* ▫Ləwwzən tamurt. *Ils ont tourné la terre.* ▫Ayən təwtəmt təkkur / təggur al təttləwwəz. *Cette fille marche en se balançant.* Rac. lwz$_1$.

lwəy, **ⵍⵡⵢ**,
v.tr. (Conjg. 35). *Cadenasser, verrouiller, serrer.* Rac. lwy.

lwəεd, **ⵍⵡⵄⴷ**,
n.m. inv. *Grand malheur, mort.* pl. id lwəεd. ▪syn. twaɣit. Rac. lwεd$_1$.

lwəεdət, **ⵍⵡⵄⴷⵜ**,
n.f. inv. *Offrandes pieuses,* déjeuner organisé par un groupe de familles en cotisant. Ces familles se réunissent du matin jusqu'à quatorze heures près d'un mausolée (d'un saint). Vers la fin après, avoir mangé à midi, elles prient collectivement. Les sexes sont séparés et le repas est fait par les femmes, les hommes quant à eux, ils préparent la viande. Dans la zone de Figuig, cette cérémonie est pratiquée par les nomades uniquement. pl. id lwəεdət. Rac. lwεd$_2$.

lxəcc, **ⵍⵅⵛⵛ**,
n.m. inv. *Litière.* pl. id lxəcc. Rac. lxc.

ləxdəmt, **ⵍⵅⴷⵎⵜ**,
n.f. inv. *Travail.* pl. id ləxdəmt / ləxdayəm. Rac. xdm$_3$.

lxəff, **ⵍⵅⴼⴼ**,
n.m. inv. *Chaussettes ou jambières de cuir.* pl. id lxəff.

Rac. lxf.

ləxla, **ⵍⵅⵍⴰ**,
n.m. inv. *Le désert, le vide, le néant.* pl. id ləxla. Rac. xl$_2$.

ləxlaṣ, **ⵍⵅⵍⴰⵚ**,
n.m. inv. *Paie, salaire.* pl. id ləxlaṣ. Rac. xlṣ.

ləxmis, **ⵍⵅⵎⵉⵙ**,
n.m. inv. *Jeudi.* pl. id ləxmis. ▫Ləxmis n Ṭṭeyyeb. *Calendes grecques.* ▪syn. Mzg. akwas. Rac. lxms.

lxərcəf, **ⵍⵅⵔⵛⴼ**,
n.m. inv. *Cardan.* pl. id lxərcəf, dim. taxərcəft (ta-, t-), pl. tixrəcfin (ti-, t-). Rac. xrcf.

ləxrif, **ⵍⵅⵔⵉⴼ**,
n.m. inv. *Automne.* ▫Aməzwar n ləxrif. *Premier jour de l'automne.* voir aməzwar. pl. id ləxrif. ▪syn. Mzg. amwan. Rac. xrf.

ləxyal, **ⵍⵅⵢⴰⵍ**,
n.m. (ф-, ф-, ф-). *Epouvantail, silhouette, aspect, contour.* pl. id ləxyal. ▪syn. ulaf. Rac. xyl.

ləxyaṛ, **ⵍⵅⵢⴰⵕ**,
n.m. inv. *Concombre.* pl. id ləxyaṛ. ▪syn. aɣəssim. Rac. lxyṛ.

ləxzənt, **ⵍⵅⵣⵏⵜ**,
n.f. inv. *Armoire.* pl. ləxzani (ф-, ф-). Rac. lxzn.

lyahna, **ⵍⵢⴰⵀⵏⴰ**,
interj. *Au secours.* ▫Iyyu lyahna. *Il a crié "au secours". / Il a fait un scandale.* Rac. lyhn.

lyəc, **ⵍⵢⵛ**,
v.intr. (Conjg. 35). *S'enlaidir, se dégrader, décatir.* Rac. lyc.

lyəqquṛ, **ⵍⵢⵇⵇⵓⵕ**,
n.m. inv. *Légumes secs, céréales.* pl. id lyəqquṛ. Rac. qṛ$_1$ / ɣṛ$_4$

lyuga, **ⵍⵢⵓⴳⴰ**,
n.f. inv. *Yoga.* pl. id lyuga. Rac. yg.

ləzz, **ⵍⵣⵣ**,
v.tr. ind. (Conjg. 37). *Se rapprocher de, prendre parti, s'engager, être partial, tendre.* ▫Ləzz ɣəl din! *Pousse-toi là-bas!* ▫Tləzzəd l waɛṛabən. *Tu es pro-arabe.* ▫Ləzzən ɣrəm. *Ils sont de ton côté.* Rac. lz$_2$.

lɛafit, **ⵍⵄⴰⴼⵉⵜ**,
n.f. inv. pl. id lɛafit, dim. tɛafit (t-, t-). pl. tiɛafitin (ti-, t-). voir lɛafəyt.

lɛafəyt, **ⵍⵄⴰⴼⵢⵜ**,
n.f. inv. *Feu.* pl. id lɛafəyt, dim. tɛafəyt (t-, t-). pl. tiɛafyin (ti-, t-). Lɛafəyt n ulum. *Feu de paille.* On entend aussi lɛafit. ▪syn. afu. Rac. ɛf$_3$.

lɛamil, **ⵍⵄⴰⵎⵉⵍ**,
n.m. inv. *"Amel", gouverneur et/ou représentant des rois marocains alaouites dans une province.* pl. id lɛamil, f. tɛamilt (t-, t-). pl. tiɛamilin (ti-, t-). Rac. ɛml.

lɛaṣəṛ, **ⵍⵄⴰⵚⵕ**,
n.m. inv. *Prière musulmane située entre celle de midi et celle du coucher du soleil.* pl. id lɛaṣəṛ. Rac. lɛṣṛ.

ləɛbaṛ, **ⵍⵄⴱⴰⵕ**,
n.m. inv. *Mesure.* pl. id ləɛbaṛ. Rac. ɛbṛ.

ləɛbayət, **ⵍⵄⴱⴰⵢⵜ**,
n.f. (ф-, ф-). Robe de laine décolletée avec ou sans manche. ▫Issərs ləɛbayət nnəs. (Expression) *Il est fou. Il a perdu la raison.* Rac. lɛby.

ləɛcərt, **ⵍⵄⵛⵔⵜ**,
n.f. inv. *Vie en société, popote commune.* pl. id ləɛcərt / ləɛcari. Rac. ɛcr$_2$.

ləɛdad, **ⵍⵄⴷⴰⴷ**,
n.m. pl. inv. Nom d'un jeu d'équipes où les joueurs s'amusent à dissimuler des petits tas de sable. voir Annexes / ləɛdad. Rac. lɛdd.

lɛəfṣ, **ⵍⵄⴼⵚ**,
n.m. collectif. inv. *Foliole des palmes (palmier).* pl. id lɛəfṣ. ▪syn. tizit. Rac. lɛfṣ.

lɛəfṣət, **ⵍⵄⴼⵚⵜ**,
n.f. inv. *Foliole de palmier.* pl. id lɛəfṣət / lɛəfṣat. ▪syn. tizit. Rac. lɛfṣ.

lɛicət, **ⵍⵄⵉⵛⵜ**,
n.f. inv. *Nourriture.* pl. id lɛicət. Rac. ɛc$_2$.

lɛisuf, **ⵍⵄⵉⵙⵓⴼ**,
n.m. inv. *Libellule.* pl. id lɛisuf, f. tɛisuft (t-, t-), pl. tiɛisufin (ti-, t-). ▪syn. tatluɣt. Rac. ɛsf.

ləɛmaṛt, **ⵍⵄⵎⴰⵕⵜ**,
n.f. inv. *Détonation.* ▫*Mesure équivalent quatre doigts dans le sens de la largeur des doigts.* pl. id ləɛmaṛət. Rac. lɛmṛ.

lɛənqəṛt, **ⵍⵄⵏⵇⵕⵜ**,
n.f. inv. *Nuque.* pl. id lɛənqəṛt. Rac. lɛnqṛ.

lɛəqbət, **ⵍⵄⵇⴱⵜ**,
n.f. inv. *Pente.* pl. id lɛəqbət / ləɛqabi. ▪syn. asəhnanay, aẓərhun. Rac. lɛqb.

ləɛqəl, **ⵍⵄⵇⵍ**,
n.m. inv. *Sagesse, raison.* pl. id ləɛqəl. Rac. ɛql.

ləɛra, **ⵍⵄⵔⴰ**,
n.m. inv. *Le nu.* ▪Fig. *Horreur, épouvante.* pl. id ləɛra.

▪syn. aẓəllaḍ. Rac. ɛr.

lɛəṛbun, **ⵍⵄⵕⴱⵓⵏ**,
n.m. inv. *Échantillon, spécimen, prélèvement.* pl. id lɛəṛbun, dim. taɛəṛbunt (ta-, t-), pl. tiɛəṛbunin (ti-, t-). ▪syn. tikkəst. Rac. ɛṛbn.

lɛəṣyan, **ⵍⵄⵚⵢⴰⵏ**,
n.m. inv. Variété de dattes de grande taille. voir Annexes / tiyni. pl. id lɛəṣyan / lɛəṣyanat. Rac. lɛṣyn.

lɛud, **ⵍⵄⵓⴷ**,
n.m. inv. *Luth (instrument de musique).* pl. id lɛud. Rac. lɛd.

lɛunṣəṛt, **ⵍⵄⵓⵏⵚⵕⵜ**,
n.m. (a-, u-, ф-). *Période de l'été, du 6 et 7 juillet.* pl. id lɛunṣəṛt / ləɛnaṣəṛ. voir gərraba. Rac. ɛnṣṛ.

ləɛwin, **ⵍⵄⵡⵉⵏ**,
n.m. inv. *Aide, soutien.* ▪Fig. *Vent d'été(terme en usage lors du dépiquage de blé).* pl. id ləɛwin. ▪syn. iwaz. Rac. ɛwn.

ləɛwərt, **ⵍⵄⵡⵔⵜ**,
n.m. inv. *Garçon.* pl. id ləɛwərt. voir aussi abəẓẓiw, ttəqtaq, bərnu, abẓiẓ, acirr, izəbbəẓ, qlibbu. Rac. lɛwrt.

lɣaci, **ⵍⵖⴰⵛⵉ**,
n.m. inv. *Masse, foule.* ▫Mi dd yus lɣaci, ad ẓwix. *Quand la foule arrive, je pars.* pl. id lɣaci. ▪syn. acəkk^{w}u. Rac. lɣc.

lɣayḍət, **ⵍⵖⴰⵢⴹⵜ**,
n.f. inv. *"Ghaïta" flûte typique de l'Algérie et du Maroc.* pl. id lɣayḍət. Rac. ɣyḍ.

ləɣbaṛ, **ⵍⵖⴱⴰⵕ**,
n.m. inv. *Fumier.* pl. id ləɣbaṛ. ▪syn. Mzg. agudu. Rac. ɣbṛ.

ləɣbən, **ⵍⵖⴱⵏ**,
n.m. inv. *Misère, famine.* pl. id ləɣbən. Rac. ɣbn.

lɣəd, **ⵍⵖⴷ**,
v.intr. (Conjg. 35). *Se pulvériser, être en état de poudre.* Rac. ɣd$_4$.

ləɣdər, **ⵍⵖⴷⵔ**,
n.m. inv. *Trahison.* pl. id ləɣdər. Rac. ɣdr$_3$.

lɣəf, **ⵍⵖⴼ**,
v.intr. (Conjg. 35). *Boire fréquemment ou plusieurs fois.* Rac. lɣf.

ləɣfəṛ, **ⵍⵖⴼⵕ**,
n.m. inv. *Pardon (terme religieux).* pl. id ləɣfəṛ. ▪syn. aɣfaṛ, asmaḥ. Rac. ɣfṛ.

lɣit, **ⵍⵖⵉⵜ**,
n.m. inv. *Pluie (origine arabe religieux "secours" sous-entendu divin).* pl. id lɣit. Rac. ɣt.

lɣiw, **ⵍⵖⵉⵡ**,
v.intr. (Conjg. 08). *Mûrir.* Rac. lɣw.

ləɣla, **ⵍⵖⵍⴰ**,
n.m. inv. *Cherté, coût élevé.* pl. id ləɣla. Rac. ɣl$_7$.

ləɣməc, **ⵍⵖⵎⵛ**,
v.intr. (Conjg. 25). *Grouiller.* Rac. lɣmc.

ləɣni, **ⵍⵖⵏⵉ**,
n.m. inv. *Chant.* pl. id ləɣni. ▪syn. aziwnən. ▪syn. Mzg. aẓawan. Rac. ɣn$_5$.

lɣəṣ$_1$, **ⵍⵖⵚ**,
v.intr. (Conjg. 35). *Se tapir, se blottir, se terrer, se tenir coi.* Rac. lɣṣ.

lɣəṣ$_2$, **ⵍⵖⵚ**,
interj. *Dite aux poules pour les inciter à s'arrêter.* Rac. lɣṣ.

lɣəssal, **ⵍⵖⵙⵙⴰⵍ**,
n.m. inv. Soude commune (*Salsola soda*). pl. id lɣəssal. voir aussi tiɣiɣəct, taṣṛa. Rac. ɣsl.

ləɣṭaṛ, **ⵍⵖⵟⴰⵕ**,
n.m. inv. *Plat.* pl. id ləɣṭaṛ / ləɣṭaṛat. dim. taɣṭaṛt (ta-, t-), pl. tiɣṭaṛin (ti-, t-). Rac. ɣṭṛ.

lɣuɣəy, **ⵍⵖⵓⵖⵢ**,
v.tr. (Conjg. 12). *Blettir, mûrir.* ▪Fig. *Mourir* (par euphémisme). Rac. lɣy.

ləɣɣəs, **ⵍⵖⵖⵙ**,
v.intr. (Conjg. 25). *Être boueux.* ▪v.tr. *Éclabousser, embouer.* ▪syn. ssəlwəḍ. Rac. lɣs.

M - ⵎ

m$_1$, **ⵎ**,
pro. f. sing. *Toi.* Ce pronom est toujours placé après préposition. ▫ɣrəm *chez toi.* ▫zzim *de ta part.* ▫xfəm *à ton sujet / à propos de toi.* ▫dim *en toi.* ▫agidəm *avec toi.* ▫zzatəm *devant toi.* ▫dəffrəm derrière toi.

m$_2$, **ⵎ**,
poss. f. *Ton*, *ta*, *tes*. ▫Yəmmam. *Ta mère.* ▫Mmim. *Ton fils.* voir innəm.

m$_3$, **ⵎ**,
préfixe. pour former des noms d'agent. *Celui qui.* mazzal, maltaɣ, maḍun, madun, iməgg^{w}əd.

m$_4$, **ⵎ**,
préfixe. pour former des noms d'action. exp. uc (*donner)* → tamuciwt (*don, donation)*, nəɣ *(tuer)* → tamənɣiwt (*Meurtre, tuerie)*. ssən *(connaître / savoir)* → tamusni *(connaissance / savoir)*.

m$_5$, **ⵎ**,
préfixe. pour former des noms de lieu. exp. səw (*boire)* → amsu (*abreuvoir).* Rac. m$_7$.

m$_6$, **ⵎ**,
préfixe. indiquant une action réfléchie(voix passive) ou une réciprocité. exp. uc *(donner)* → mmuc (*être donné/se donner l'un à l'autre)*, səɣ (*acheter)* → mmsəɣ *(être acheté),* bḍa *(partager, répartir)* → mmubḍa *(se partager, se répartir, se séparer).* nnəḍ / mmunnəd, ẓəṛ / mmẓəṛ, xəs / mmxəs. voir ms-. Rac. ms$_3$.

ma$_1$, **ⵎⴰ**,
interj. *Be*. Rac. mɛ.

ma$_2$, **ⵎⴰ**,
conj. *Si.* pour condition ou supposition jugée possible par celui qui parle. ▫Ma tufid. *Si tu trouves.* voir aussi aɛla, aməlli / ammi, anna, mətta. Rac. mt$_3$.

macḥal, **ⵎⴰⵛⵃⴰⵍ**,
adv. voir cḥal.

madi, **ⵎⴰⴷⵉ**,
interrogatif et pro relatif. *Où*. ▫Madi təllid ? *Où es-tu ?* ▪Rq. Cette forme s'utilise surtout à Boussemghoune. voir aussi mani. Rac. m$_5$.

madəl, **ⵎⴰⴷⵍ**,
n.m. (ф-, u-, ф-). *Tempe*. pl. imadlitən (i-, i-, ф-). Rac. mdl.

madun, **ⵎⴰⴷⵓⵏ**,
n.m. (ф-, u-, ф-). *Piège formé de trou et de dalle, dalle, dalle d'une tombe, stèle funéraire.* pl. imudan (i-, i-, ф-). Rac. dn$_2$.

maḍun, **ⵎⴰⴹⵓⵏ**,
n.m. et adj. (ф-, u-, ф-). *Malade, décadent.* ▫Maḍun n ibakurən. *Figue non mûre, figue non mûre et asséchée*. pl. imuḍan (i-, i-, ф-), f. tmaḍunt (t-, t-), pl. timuḍan (ti-, t-). voir aussi azəgg^{w}ar, bakur, buduḥ, faquy, akəṛdid. Rac. ḍn$_1$.

madza, **ⵎⴰⴷⵣⴰ**,
prép. *Avoir beau, malgré*. ▫Madza ssiwəln as, madza urin as, qaɛ u ɣərsn issɣəd. *Ils ont beau lui téléphoner, ils ont beau lui écrire, il ne les écoutait pas*. Rac. mdz.

maḥḥa, **ⵎⴰⵃⵃⴰ**,
n.m. inv. *Boisson* (langage enfantin). pl. id maḥḥa. Rac. mḥ$_2$.

makk, **ⵎⴰⴽⴽ**,
voir may.

mala, **ⵎⴰⵍⴰ**,
pro. composé (may + ala). *Ce que*. ▪Rq. Après ce mot, il y a toujours idée d'éventualité. ▫Ssən mala tinid! *Sache quoi dire!* ▫Ini-y-as mala təyy! *Dis lui ce qu'elle ferait!* Rac. m$_5$.

mali, **ⵎⴰⵍⵉ**,
n.m. (ф-, u-, ф-). *Viril, mâle.* pl. imalitən (i-, i-, ф-). Rac. ml$_9$.

maltaɣ, **ⵎⴰⵍⵜⴰⵖ**,
n.m. et adj. (ф-, u-, ф-). *Adhérent, pâteux, boueux, visqueux, pâte de faible consistance.* pl. imaltaɣən (i-, i-, ф-), f. tmaltaɣt (t-, t-), pl. timaltaɣin (ti-, t-).

Rac. ltɣ.

malu, **ⵎⴰⵍⵓ**,
n.m. (ф-, u-, ф-). *Ouest, adret, ombre.* ▫Tamurt n umalu. *Terre de l'ombre.* ▫Idis u n umalu. *Ce côté est ombré.* pl. imalutən (i-, i-, ф-). ▪Rq. Ce mot est utilisé dans les ksours du Nord-ouest. Rac. ml$_{10}$.

malus, **ⵎⴰⵍⵓⵙ**,
n.m. (ф-, u-, ф-). *La vase, bourbe.* pl. imalusən (i-, i-, ф-). Rac. mls$_1$.

malwiza, **ⵎⴰⵍⵡⵉⵣⴰ**,
n.f. inv. *Verveine.* pl. id malwiza. On l'appelle aussi : lwiza ou wiza. Rac. mlwz.

malɣad, **ⵎⴰⵍⵖⴰⴷ**,
n.m. et adj. (ф-, u-, ф-). *Poussiéreux, très fin.* pl. imalɣadən (i-, i-, ф-), f. tmalɣatt (t-, t-), pl. timalɣadin (ti-, t-). Rac. ɣd$_4$.

malɣaɣ, **ⵎⴰⵍⵖⴰⵖ**,
n.m. et adj. (ф-, u-, ф-). *Extra-fin, poudre extra-fine.* pl. imalɣaɣən (i-, i-, ф-), f. tmalɣaɣt (t-, t-), pl. timalɣaɣin (ti-, t-). Rac. ɣd$_4$.

mamma, **ⵎⴰⵎⵎⴰ**,
n.f. inv. *Maman.* pl. id mamma. Rac. m$_3$.

mammən, **ⵎⴰⵎⵎⵏ**,
interrogatif. *Que, quoi, qu'est ce que, ce que.* ▫Mammən təxsəd ? *Que veux-tu ?* ▫Mammən ? *Quoi ?* ▫Mammn inna ? *Qu'est ce qu'il a dit ? Qu'a-t-il dit ?* ▫Xsɣ ad afəɣ mammən yucər. *Je veux trouver ce qu'il a volé.* On dit aussi manayən. Rac. m$_5$.

mamud, **ⵎⴰⵎⵓⴷ**,
n.m. (ф-, u-, ф-). *Mammouth.* pl. imamudən (i-, i-, ф-). Rac. mmd.

man, **ⵎⴰⵏ**,
adj. interrogatif. *Quel(s)/(le)/(les).* ▫Man wənn təssənd ? *Lequel connais-tu ?* ▫Man tənn ? *Laquelle ?* ▫Man argaz ? *Quel homme ?* ▫Man d ass ? *Quel jour ?* ▫Man ayu ? *Qu'est ce que c'est que ça ?* Rac. m$_5$.

manammən, **ⵎⴰⵏⴰⵎⵎⵏ**,
interrogatif. voir manayən.

manayən, **ⵎⴰⵏⴰⵢⵏ**,
interrogatif. *Quoi.* ▫Manayən təxsəd ? *Que veux-tu ?* ▫Manayn illan ? *Qu'y a-t-il ?* ▪Ce mot est composé de "man" et "ayən". On dit également : mammən, marammən ou manammən. ▫Manammən təyyid ? *Qu'as-tu fait ?* ▫Marammən tənnid ? *Qu'as-tu dit ?* Rac. m$_5$.

manayu, **ⵎⴰⵏⴰⵢⵓ**,
interrogatif. *Qu'est ce que c'est.* ▫Manayu da təyyəm ? *Qu'est ce que vous avez fait ici ?* ▪Ce mot est composé de "man" et "ayu". On dit également : mammu ou manammu. ▫Manammu ? *Qu'est ce que c'est que ça ?* Rac. m$_5$.

manəc, **ⵎⴰⵏⵛ**,
Comment. Utilisé aussi comme interrogatif. ▫Manəc təllid ? *Comment vas-tu ?* ▫Iccn i-dd manc ala-y-ariɣ. *Il m'a montré comment écrire.* ▫Day aw manəc! Littrl. (rien on dirait comment). *Il n'y a pas longtemps!* ▫Day aw manəc si təẓwa yəllis si Ṣbəlyun! *Il n'y a pas si longtemps depuis que sa fille est partie de l'Espagne!* ▫Manəc dəx d nəcni! *Comment se fait-il que ce soit nous ?* ▪syn. rég. maməc, amək, mux. Rac. m$_5$.

mani, **ⵎⴰⵏⵉ**,
interrogatif et pro relatif. *Où.* ▫Mani təllid ? *Où es-tu ?* ▫Aməlli ufiɣ ad ẓṛəɣ mani zzəg dd ittas wuṛəɣ. *J'aimerais tant voir d'où vient l'or.* ▫Nəlla i tmurt mani ttwaqqnən imawən. *Nous sommes au pays où les bouches sont cousues.* ▪syn. madi. ▪syn. rég. anida, anda. Rac. m$_5$.

manis, **ⵎⴰⵏⵉⵙ**,
interrogatif. *D'où, par où (interrogation porte sur l'origine familiale, géographique, nationale, politique).* ▫Manis cəkk ? *D'où es-tu ? D'où viens-tu ?* ▫Manis dd yus waḍu ? *D'où est venu le vent ?* ▫Si manis al anis. Expression qui signifie (D'où jusqu'à où) ? Elle est aussi utilisée pour signifier *"aucun lien, aucune relation".* Si manis al anis zzəg təmsussunəm ? *Comment se fait-il que vous vous connaissez ?* Rac. m$_5$.

mannaḍ, **ⵎⴰⵏⵏⴰⴹ**,
n.m. et adj. (ф-, u-, ф-). *Qui enroule, plante grimpante.* ▪Fig. *Touriste.* pl. imannaḍən (i-, i-, ф-), f. tmannaṭṭ (t-, t-), pl. timannaḍin (ti-, t-). Rac. nḍ$_2$.

manəs, **ⵎⴰⵏⵙ**,
interrogatif. *Qui.* ▫Manəs wən cəkk ? *Qui es-tu ?* Ce mot est toujours suivi des pronoms : wən / tən, inn / tinn. Rac. m$_5$.

manəssinən, **ⵎⴰⵏⵙⵙⵉⵏⵏ**,
pro. interrogatif. *Qui.* utilisé au pluriel. manəs = *qui,* inn = *ceux.* ou tinn = *celles.* ▫Manəssinən nəcni ? *Qui sommes-nous ?* ▫Ad ac iniɣ manəssinən nəcni. *Je te dirai qui nous sommes.* Rac. m$_5$.

manəssən, **ⵎⴰⵏⵙⵙⵏ**,
pro. interrogatif. *Qui.* utilisé uniquement pour féminin singulier. Manəssən təxsəd ? *Laquelle aimes-tu ?* voir manəstən. Rac. m$_5$.

manəstinən, **ⵎⴰⵏⵙⵜⵉⵏⵏ**,
pro. interrogatif. *Qui.* utilisé au pluriel. manəs = *qui,*

tinn = *celles.* ▫Manəstinən itninti ? *Qui sont-elles ?* On entend par assimilation manəssinən. Rac. m_5.

manəstən, ⵎⴰⵏⵙⵜⵏ,
pro. interrogatif. *Qui.* utilisé uniquement pour féminin singulier. ▫Manəstən təxsəd ? *Laquelle aimes-tu ?* On entend par assimilation manəssən. Rac. m_5.

manəswən, ⵎⴰⵏⵙⵡⵏ,
pro. interrogatif. *Qui.* utilisé uniquement pour masculin singulier. manəs = *qui,* wən = *celui.* ▫Manəswən cəkk ? *Qui es-tu ?* ▫Manəswən zziwəm ɣri irzan aman ? *Qui d'entre vous m'a demandé de l'eau ?* Rac. m_5.

manubra, ⵎⴰⵏⵓⴱⵔⴰ,
v.intr. / v.tr.ind (conj. 63) *Travailler comme manouvrier.* On entend surtout manuvra. Rac. mnbr.

manuvra, ⵎⴰⵏⵓⴱⵔⴰ,
v.intr. / v.tr.ind (conj. 63) *Travailler comme manouvrier.* voir amanubra. Rac. mnbr.

mar, ⵎⴰⵔ,
adv. voir maɣər.

marammən, ⵎⴰⵔⴰⵎⵎⵏ,
voir manayən.

maray, ⵎⴰⵔⴰⵢ,
n.m. et adj. (ɸ-, u-, ɸ-). *Écrivain, celui qui écrit, scripteur.* pl. imarayən (i-, i-, ɸ-), f. tmarayt (t-, t-), pl. timarayin (ti-, t-). Rac. r_4.

mardas, ⵎⴰⵔⴷⴰⵙ,
n.m. (ɸ-, u-, ɸ-). *Calvaire.* pl. imardasən (i-, i-, ɸ-). Rac. ṛds.

maṛḍaṣ, ⵎⴰⵕⴹⴰⵚ,
n.m. et adj. (ɸ-, u-, ɸ-). *Suffocant.* pl. imaṛḍaṣən (i-, i-, ɸ-), f. tmaṛḍaṣt (t-, t-), pl. timaṛḍaṣin (ti-, t-). Rac. ṛḍṣ.

maṛəc, ⵎⴰⵕⵛ,
n.m. inv. Ce nom n'existe que dans certaines prières de vent. Il serait une réalisation phonétique juive du mot "mars" ; la permutation "s" / "ch" est en usage dans les contes de Figuig quand un personnage juif prend la parole. Le mot "mars" est le nom du troisième mois de l'année et un symbole du printemps. Rac. mṛṣ.

maṛəṣ, ⵎⴰⵕⵚ,
n.m. inv. *Mars.* pl. id maṛəṣ. Ce mot s'entend "maṛəc" dans certaines prières. Il s'agit d'une prononciation juive du mot "maṛəṣ". Rac. mṛṣ.

masan, ⵎⴰⵙⴰⵏ,
n.m. (ɸ-, u-, ɸ-). *Charge, cargaison, ânée de bois ou d'herbe.* ▫Yiwəy dd sənn n imasanən n iqəcḍan si Tzirətt. *Il a apporté deux ânées de bois de Tzirett.* pl. imasanən (i-, i-, ɸ-). Rac. s_2.

masus, ⵎⴰⵙⵓⵙ,
n.m. (ɸ-, u-, ɸ-). *Suie.* ▪Fig. *Homme qui dérange, tyran, despote.* pl. imasusən (i-, i-, ɸ-). ▪syn. tibbərcənt. Rac. ms_9.

maṭṛali, ⵎⴰⵟⵕⴰⵍⵉ,
interj. utilisée pour exprimer une détresse surtout lors d'accident ou de décès. Elle est utilisée par les femmes uniquement. Rac. mṭṛl.

matta, ⵎⴰⵜⵜⴰ,
interrogatif /exclamatif. *Quel, quelle, quels, quelles, qu'est ce que.* ▫Matta uyən təxsəd ? *Qu'est ce que tu veux ? Que veux-tu ?* ▫Matta uyu ? *Qu'est ce que c'est que ça ?* ▫U-lli matta! *Il n'y a pas de quoi être fier / content.* ▫Matta tiddart u! *Quelle maison!* ▫Matta cəkk ? *Qui es-tu ?* ▫Matta-y-argaz u! *Quel homme!* Rac. mt_1.

maṭṭa, ⵎⴰⵟⵟⴰ,
v.tr. (Conjg. 52). *Consommer, achever, liquider.* ▫Qaɛ tmaṭṭam aɣṛum nnəɣ. *Vous avez achevé / consommé tout notre pain.* Rac. $mṭ_2$.

maway, ⵎⴰⵡⴰⵢ,
n.m. (ɸ-, u-, ɸ-). *Apport, don, report.* ▫Mani illa umaway nwəm ? *Où / quel est votre apport ?* ▫Taməcniwt n tiddart nnəx təẓwa d umaway. *La réparation de notre maison est abandonnée à cause du report de jour en jour.* pl. imawayən (i-, i-, ɸ-). dim. tmawayt (t-, t-), pl. timawayin (ti-, t-). Rac. wy_1.

mawəḍ, ⵎⴰⵡⴹ,
n.m. et adj. (ɸ-, u-, ɸ-). *Pubère, adulte, mature.* pl. imawḍən (i-, i-, ɸ-), f. tmawəṭṭ (t-, t-), pl. timawḍin (ti-, t-). Rac. $wḍ_1$.

mawim, ⵎⴰⵡⵉⵎ,
interrogatif. *Pourquoi.* (interrogation porte sur le but). ▫Mawim təssawaləd ? *Pourquoi parles-tu ?* On utilise aussi la forme mawəm ou mayim. Mawim / mayim dd tusid ? *Pourquoi es-tu venu ?* Rac. m_5.

mawəm, ⵎⴰⵡⵎ,
interrogatif. voir mawim.

max, ⵎⴰⵅ,
voir maxəf.

maxəf, ⵎⴰⵅⴼ,
prép. et interrogatif. *Pendant que, en attendant que, pourquoi.* ▫Ad ṭṭṣəɣ maxəf dd ittas baba. *Je dors en attendant que mon père arrive.* ▫Maxəf tilld ammu ? *Pour quelle raison pleures-tu ainsi ?* ▫Maxəf mma nəlla-y-ammu, sad nəllaẓ. *Tant que nous sommes comme ça, nous allons avoir faim.* On dit aussi "max"

tout court. Rac. m$_5$.

may, ⵎⴰⵢ,
interrogatif. *Qu'est ce que, ce que, que.* -maykk, s'utilise avant un mot qui commence par une voyelle. -maykk, ou may avant consonne ou semi-consonne. ▫May təxsəd ? *Que veux-tu ?* ▫Maykk illan ? *Qu'y a-t-il ?* ▫May d as inna ? *Que lui a-t-il dit ?* ▫May təxsd illa. *Il y a tout ce que tu veux.* ▫Ini qaε may təxsəd! *Dis tout ce que tu veux!* ▫May da ? *Qu'y a-t-il ici ?* ▫May cnim yuγən ? *Qu'est ce que vous avez ? Qu'est ce qui vous arrive ? Qu'est ce qui vous prend ?* ▫May sad təẓṛəm d may sad təẓṛəm! *Vous allez voir tant et tant!* ▫May dəg yutəf ? *A quelle heure est-il rentré ? Où est-il rentré ?* ▫S may ss ? *Avec quoi ?* ▫Isγ it s may ss. *Il l'a achetée à un prix excessif.* Rac. m$_5$.

mayad, ⵎⴰⵢⴰⴷ,
n.m. (ɸ-, u-, ɸ-). *Crapaud.* pl. imayadən (i-, i-, ɸ-). Rac. myd$_1$.

mayal, ⵎⴰⵢⴰⵍ,
n.m. (ɸ-, u-, ɸ-). *Fruit conservé par séchage en le suspendant, toute chose pendue, pendule.* pl. imayalən (i-, i-, ɸ-). Rac. yl$_1$.

mayduḥ, ⵎⴰⵢⴷⵓⵃ,
n.m. (ɸ-, u-, ɸ-). *Cache-cache.* pl. imayduḥən (i-, i-, ɸ-). ▪syn. tamənfuli. Rac. mydḥ.

mayim, ⵎⴰⵢⵉⵎ,
voir mawim.

mayəkk, ⵎⴰⵢⴽⴽ,
voir may.

mayəs, ⵎⴰⵢⵙ,
n.m. inv. *N'importe quel prix.* ▫S mayəs. *Quel que soit le prix.* Rac. m$_5$.

mayəss, ⵎⴰⵢⵙⵙ,
n.m. inv. Voir mayəs.

mayyu, ⵎⴰⵢⵢⵓ,
n.m. inv. *Mai.* ▫Ibəγya n mayyu. *Les spathes ou bourgeons du mois de mai.* ▪Fig. *Les retardataires.* pl. id mayyu. Rac. my$_4$.

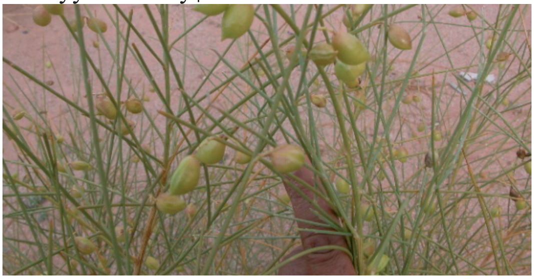
tiləkk^{w}ətt d umaẓa

maẓa, ⵎⴰⵥⴰ,
n.m. (ɸ-, u-, ɸ-). *Graine ou gousse de la plante tiləkk^{w}ətt (Retam, Retama raetam).* voir tiləkk^{w}ət. *Elle est utilisée pour purger (purgatif).* pl. imaẓatən (i-, i-, ɸ-). Rac. mẓ$_1$.

mazan, ⵎⴰⵣⴰⵏ,
n.m. et adj. (ɸ-, u-, ɸ-). *Envoyé, missionnaire, personne chargée de mission, tout objet envoyé(cadeau, lettre, colis,...).* pl. imuzan (i-, i-, ɸ-), f. tmazant (t-, t-), pl. timuzan (ti-, t-). Rac. zn$_1$.

mazdər, ⵎⴰⵣⴷⵔ,
n.m. (ɸ-, u-, ɸ-). *Aval.* pl. imazədritən (i-, i-, ɸ-). ▪Rq. On dit aussi aməzdar. voir aussi adday. Rac. zdr$_1$.

mazil, ⵎⴰⵣⵉⵍ
n.m. et adj. (ɸ-, u-, ɸ-). *Beau.* pl. imazilən (i-, i-, ɸ-), f. tmazilt (t-, t-), pl. timazilin (ti-, t-). Rac. ẓl$_3$.

maziγ, ⵎⴰⵣⵉⵖ,
n.m. et adj. (ɸ-, u-, ɸ-). *Amazighe, berbère, citadin, noble, sédentaire, homme libre.* ▫Cnim d imaziγən. *Vous êtes Amazighes.* ▫Iməndi maziγ / timẓin timaziγin. *Blé / orge cultivés dans les jardins ou dans les champs et irrigué par l'homme par opposition à ceux cultivés ailleurs et irrigués par la pluie.* ▫Ulli timaziγin. *Moutons élevés dans des basses-cours par opposition aux moutons de berger.* pl. imaziγən (i-, i-, ɸ-), f. tmaziγt (t-, t-), pl. timaziγin (ti-, t-). Rac. mzγ$_1$.

maẓuẓ, ⵎⴰⵥⵓⵥ,
n.m. et adj. (ɸ-, u-, ɸ-). *Tardif, attardé, dernier-né, cadet.* pl. imuẓaẓ (i-, i-, ɸ-), f. tmaẓuẓt (t-, t-), pl. timuẓaẓ (ti-, t-). ▪ant. amənzu. Rac. mẓ$_6$.

mazzal, ⵎⴰⵣⵣⴰⵍ,
n.m. et adj. (ɸ-, u-, ɸ-). *Liquide.* pl. imazzalən (i-, i-, ɸ-), f. tmazzalt (t-, t-), pl. timazzalin (ti-, t-). ▪ant. aməqquṛ. Rac. zl$_5$.

maεlal, ⵎⴰⵄⵍⴰⵍ,
n.m. et adj. (ɸ-, u-, ɸ-). *Maigrichon, décharné, débile.* pl. imaεlalən (i-, i-, ɸ-). f. tmaεlalt (t-, t-), pl. timaεlalin (ti-, t-). Rac. εl$_2$.

maεε, ⵎⴰⵄⵄ,
interj. *Be.* (Cri imitant le bêlement des moutons). Rac. mε/bε.

maγlay, ⵎⴰⵖⵍⴰⵢ,
n.m. et adj. (ɸ-, u-, ɸ-). *Commerçant dont les prix sont très élevés.* pl. imaγlayən (i-, i-, ɸ-), f. tmaγlayt (t-, t-), pl. timaγlayin (ti-, t-). Rac. γl$_7$.

maγər, ⵎⴰⵖⵔ,
adv. et conj. *Pourquoi.* La forme mar est une forme

tronquée de mayər. ▫Mayr u dd tusid ? *Pourquoi n'es-tu pas venu ?* ▫Mayər təssawald ammu ? *Pourquoi parles-tu ainsi ?* ▫Ad ac iniy nnit mayər. *Je te dirai après pourquoi.* ▫Ha mayər! *Pourquoi pas!* ▫Yutəf dd mar ad yini cṛa. Littrl. (Il est entré pourquoi il dirait quelque chose). *Il est rentré sans rien dire.* ▫Mar a mmi d iyi təttid! *Pourquoi, mon, fils, m'as-tu fait ce coup!* ▫Mar wi ɣri illan! *Mais qui ai-je! / Mais je n'ai personne!* ▫Mar wi təẓṛiḍ itəgg (itəkk) ammu ? *Qui as-tu vu faire comme ça ?* ▫Mar d nəttc! *Mais ce n'est pas moi!* ▪syn. rég. acuɣəṛ. Rac. m$_5$.

mbəḥḥar, ⵎⴱⵃⵃⴰⵔ,
v.récip. (Conjg. 15). *Se prendre en charge réciproquement ou à tour de rôle, s'entraider.* Rac. bḥr$_1$.

mbəqqaḍ, ⵎⴱⵇⵇⴰⴹ,
v.récip. (Conjg. 15). *Se plaquer ou se battre.* Rac. bqḍ.

mbərraḥ, ⵎⴱⵔⵔⴰⵃ,
v. récip. (Conjg. 15). *S'appeler mutuellement en criant.* Rac. brḥ.

məbṛuk, ⵎⴱⵕⵓⴽ,
interj. et n.m. inv. *Félicitations.* ▫Məbṛuk tiddart! *Félicitations pour la maison!* ▫Məbṛuk ajəṛḍal! *Ce pantalon te va bien!* pl. id məbṛuk. Rac. brc$_2$.

mbətt-mbətt, ⵎⴱⵜⵜ ⵎⴱⵜⵜ,
n.m. inv. Nom d'un jeu qui se pratique à quatre : *deux contre deux*. voir Annexes / mbətt-mbətt. pl. id mbətt-mbətt. ▪Rq. On dit aussi nbətt-nbətt. Rac. mbt.

mcakkʷal, ⵎⵛⴰⴽⴽⵯⴰⵍ,
v.intr. (Conjg. 34). *Travailler, besogner.* Rac. cwl.

mcawaṛ, ⵎⵛⴰⵡⴰⵕ,
v. récip. (Conjg. 52). *Se consulter de façon réciproque.* Rac. cwṛ.

məccəg, ⵎⵛⵛⴳ,
v.tr. (Conjg. 25). *Gercer.* ▪v.intr. *Se gercer.* ▪Fig. *Se détériorer.* ▫Tməccəg təlməyt s təṣmuḍyi. *La peau s'est gercée à cause du froid.* ▫Taṣmuḍyi tməccəg tilməyt. *Le froid a gercé la peau.* ▫Tməccəg xfi. *Je suis dans un état lamentable.* ▫Qa tməccəg tmurt nnəɣ. *Notre pays est délabré.* Rac. mcg.

mcəḍ, ⵎⵛⴹ,
v.tr. (Conjg. 35). *Peigner la laine.* Rac. mcḍ.

mcəkkal, ⵎⵛⴽⴽⴰⵍ,
v. récip. (Conjg. 15). *Se ligoter mutuellement.* Rac. ckl.

mcəncaf, ⵎⵛⵏⵛⴰⴼ,
v.récip. (Conjg. 15). voir msəncaf.

mcəqqam, ⵎⵛⵇⵇⴰⵎ,
v. récip. (Conjg. 15). *Se heurter de manière réciproque.* Rac. cqm.

mcəqqaṛ, ⵎⵛⵇⵇⴰⵕ,
v. récip. (Conjg. 15). *Se cogner, se rosser, se blesser la tête réciproquement.* Rac. cqṛ$_1$.

mcərcal, ⵎⵛⵔⵛⴰⵍ,
v.tr. (Conjg. 15). voir msərcal.

mcərcam, ⵎⵛⵔⵛⴰⵎ,
v.tr. (Conjg. 15). voir msərcam.

mcət, ⵎⵛⵜ,
adv. *A peu près, environ.* Rac. mct.

mcəṭṭaṛ, ⵎⵛⵟⵟⴰⵕ,
v.intr. (Conjg. 15). *Marchander.* Rac. cṭṛ.

mcutca, ⵎⵛⵓⵜⵛⴰ,
v.récip. (Conjg. 53). *S'agiter, se battre amicalement.* Rac. ctc.

mḍ-, ⵎⴹ,
préfixe. *Après, post-.* ▫A-mḍ-uytca. *Après-demain.* Rac. mḍ$_1$.

mda, ⵎⴷⴰ,
v.intr. (Conjg. 48). *Être complet, s'achever, finir.* ▫Imda uẓəṭṭa. *Le tissage est achevé.* ▫Imda wass nnəs. *Son dernier jour est arrivé.* ▫Təmda təzgawt. *Le couffin est complet.* Rac. md$_2$.

mḍa, ⵎⴹⴰ,
v.intr. (Conjg. 48). *Être aiguisé, acéré, effilé ou aigu.* ▪Fig. *Etre dégourdi, vif.* ▫Imḍa uxədmi nnəc. *Ton couteau est aiguisé.* ▫Imḍa mmim! *Ton fils est dégourdi / vif.* Rac. mḍ$_3$.

mdahan, ⵎⴷⴰⵀⴰⵏ,
v. récip. (Conjg. 52). *Polémiquer (de façon réciproque).* Rac. dhn.

mdallaf, ⵎⴷⴰⵍⵍⴰⴼ,
v.tr.ind. (Conjg. 34). *Chercher partout, vaguer.* ▫Ittəmdallaf f cṛa n tmisi. *Il cherche désespérément quelques silex.* Rac. mdlf.

mdəbbab, ⵎⴷⴱⴱⴰⴱ,
v.intr. (Conjg. 15). *Résister, endurer.* ▫Nəlla nəttəmdəbbab d tudərt. *Nous vivons tant bien que mal.* On entend par assourdissement mdəppab. Rac. db$_1$.

mḍəbbaṛ, ⵎⴹⴱⴱⴰⵕ,
v.intr. (Conjg. 15). *Dépanner l'un l'autre.* On entend mḍəppaṛ par assourdissement. Rac. ḍbṛ$_2$.

mḍəbbaε, ⵎⴹⴱⴱⴰⵄ,
v. récip. (Conjg. 15). *Rentrer en forte collision.* ▪Fig. *Se battre violemment.* On entend par assourdissement mḍəppaε. Rac. ḍbε.

mədd, ⵎⴷⴷ,
v.tr. (Conjg. 37). *Viser.* ▫Illa ittmədda ikk insi. *Il vise le hérisson.* ▫Mayɣər mi nəttmədda i cṛa, ntəqqən yict tiṭṭ ? *Pourquoi fermons-nous un œil quand nous visons quelque chose ?* Rac. md$_3$.

məddəd, ⵎⴷⴷⴻⴷ,
v.intr. (Conjg. 25). *Passer le soir.* Rac. md$_7$.

məddəḥ, ⵎⴷⴷⵃ,
v.tr.intr. (Conjg. 25). *prier, implorer, supplier, adjurer ou faire l'éloge du prophète Mohammed (religion).* ▪syn. cəwwəq. Rac. mdḥ.

məddət, ⵎⴷⴷⵜ,
v.tr. (Conjg. 25). *Prendre un goûter.* Rac. md$_7$.

məddu, ⵎⴷⴷⵓ,
n.m. inv. *Achèvement, fin, expiration.* pl. id məddu. Rac. md$_2$.

məddzu, ⵎⴷⴷⵣⵓ,
n.m. inv. *Vêlage, action de mettre bas.* pl. id məddzu. Rac. mz$_1$.

mdəkkan, ⵎⴷⴽⴽⴰⵏ,
v.récip. (Conjg. 15). *Se pilonner.* Rac. dkn.

mdəkkas, ⵎⴷⴽⴽⴰⵙ,
v.récip. (Conjg. 15). *Se serrer, s'entasser.* Rac. dks.

mḍəl, ⵎⴹⵍ,
v.tr. (conjg. 15). *Enterrer, inhumer, ensevelir, enfouir.* Rac. mḍl.

mdəllaq, ⵎⴷⵍⵍⴰⵇ,
v.intr. (Conjg. 15). *Se flatter bassement de façon réciproque.* Rac. dlq.

mdəppab, ⵎⴷⴱⴱⴰⴱ,
v. voir mdəbbab.

mḍəppaṛ, ⵎⴹⴱⴱⴰⵕ,
v. voir mḍəbbaṛ.

mḍəppaε, ⵎⴹⴱⴱⴰⵄ,
v. voir amḍəbbaε.

məḍṛəf, ⵎⴹⵕⴼ,
n.m. inv. *Choc au niveau du globe oculaire.* ▫Iyy as məḍṛəf. *Il a heurté son œil (niveau du globe oculaire).* pl. id məḍṛəf. Rac. ḍṛf.

mdərraḥ, ⵎⴷⵔⵔⴰⵃ,
v. récip. (Conjg. 15). *Se battre en se faisant étaler / flanquer / tomber par terre* (*de façon réciproque*). Rac. drḥ.

mdərram, ⵎⴷⵔⵔⴰⵎ,
v.tr. (Conjg. 15). *Se repousser réciproquement, se bousculer.* voir aussi msədray, msədḥay, dəḥḥaya. Rac. drm$_1$.

mḍəṛṛaq, ⵎⴹⵕⵕⴰⵇ,
v. récip. (Conjg. 15). *Se voiler l'un de l'autre.* Rac. ḍṛq.

mdərraz, ⵎⴷⵔⵔⴰⵣ,
v.récip. (Conjg. 15). *Se battre en faisant un bruit par les mouvements des pieds.* Rac. drz$_1$.

mdukul, ⵎⴷⵓⴽⵓⵍ,
v.récip. (Conjg. 13). *Se lier d'amitié.* Rac. dkl.

mdəy, ⵎⴷⵢ,
v.tr. ind. (Conjg. 35). *Tendre un piège, piéger.* ▫Nəmdy ammn ad nəṭṭf idjən n waṛuy. Illa itətt ibawən nnəɣ. *Nous avons tendu un piège pour attraper un porc-épic. Il mange nos fèves.* Rac. mdy$_1$.

mḍəy, ⵎⴹⵢ,
v.tr. (Conjg. 35). *Goûter, déguster.* ▫Məḍyəɣ utcu nnəm. *J'ai goûté ton couscous.* Rac. mḍy.

mfagam, ⵎⴼⴰⴳⴰⵎ,
v. récip. (Conjg. 34). *Diverger.* Rac. fgm.

mfara, ⵎⴼⴰⵔⴰ,
v. récip. (Conjg. 52). *Délibérer, s'acquitter.* Rac. fr$_5$.

mfaṭṭa, ⵎⴼⴰⵟⵟⴰ,
v. récip. (Conjg. 52). *S'arranger.* Rac. fḍ$_2$.

mfəllaq, ⵎⴼⵍⵍⴰⵇ,
v.récip. (Conjg. 15). *Se battre violemment* (le sens premier de ce mot est "se couper l'un l'autre"). Rac. flq$_1$.

mfərkat, ⵎⴼⵔⴽⴰⵜ,
v.intr. (Conjg. 15). *Se disperser.* Rac. frkt.

mfəṛṛaq, ⵎⴼⵕⵕⴰⵇ,
v.intr. (Conjg. 15). *Se disperser, s'éparpiller, se disloquer.* On dit aussi məsfəṛṛaq. Rac. fṛq.

mfərεan, ⵎⴼⵔⵄⴰⵏ,
v.récip. (Conjg. 15). *Se mesurer de force en se poussant et en se soulevant l'un l'autre.* Rac. frεn.

mfukka, ⵎⴼⵓⴽⴽⴰ,
v.récip. (Conjg. 53). *S'arranger.* Rac. fk.

mgabaṛ, ⵎⴳⴰⴱⴰⵕ,
v.récip. (Conjg. 34). *S'épier mutuellement.* Rac. gbṛ.

mgəccaḍ, ⵎⴳⵛⵛⴰⴹ,
v.tr. (Conjg. 15). voir mkəccaḍ.

məgdaca, ⵎⴳⴷⴰⵛⴰ
n.f. (ф-, ф-). *Laborieuse.* ▪Rq. Ce mot ne s'utilise qu'en littérature orale associé au nom Aïcha εica məgdaca *Aïcha la laborieuse.* Il s'agit d'une héroïne de conte dont le nom renvoie à un lieu sacré à Taghit de Figuig.

məgdaca dérive de la racine qdc "travail" dont il ne reste à Figuig que ce mot. pl. id məgdaca. Rac. qdc.

mgərrab, **ⵎⴳⵔⵔⴰⴱ**,
v.récip. (Conjg. 15). *Se mouiller les uns les autres.* voir aussi mṛəɣɣan, msərcam. Rac. grb$_2$.

mgəṭṭab, **ⵎⴳⵟⵟⴰⴱ**,
v.récip. (Conjg. 15). *Se regarder avec défi, s'apprêter à se battre l'un contre l'autre.* Rac. gṭb.

mgunuy, **ⵎⴳⵓⵏⵓⵢ**,
v.récip. (Conjg. 13). *S'accompagner.* Rac. gny.

mgəẓẓaṛ, **ⵎⴳⵥⵥⴰⵕ**,
v. récip. (Conjg. 15). *Se blesser les uns les autres.* Rac. gẓṛ.

mḥadaw, **ⵎⵃⴰⴷⴰⵡ**,
v.récip. (Conjg. 52). *Se rapprocher l'un de l'autre.* Rac. dw$_1$.

mḥajjaṛ, **ⵎⵃⴰⵊⵊⴰⵕ**,
v.tr. (Conjg. 34). *Se ruer.* Rac. ḥjṛ$_1$.

mḥallaq, **ⵎⵃⴰⵍⵍⴰⵇ**,
v.intr. (Conjg. 34). *S'agglutiner.* Rac. ḥlq$_1$.

mḥaṛṛa, **ⵎⵃⴰⵕⵕⴰ**,
v.tr. (Conjg. 34). *Se ruer, s'accaparer.* Rac. ḥṛ$_1$.

mḥazam, **ⵎⵃⴰⵣⴰⵎ**,
v.récip. (Conjg. 34). *Se serrer, s'avoisiner, être contigus.* Rac. ḥzm.

mhəccam, **ⵎⵀⵛⵛⴰⵎ**,
v.récip. (Conjg. 15). *Se dépouiller, se piller.* Rac. hcm.

mhiḍaṛ, **ⵎⵀⵉⴹⴰⵕ**,
v.récip. (Conjg. 08). *Enlever la peau l'un à l'autre.* ▪Fig. *Se battre violemment.* Rac. hdr$_2$.

mhihwəl, **ⵎⵀⵉⵀⵡⵍ**,
v.intr. (Conjg. 16). *S'affairer, s'agiter, être perturbé, affairé.* Rac. hwl.

mḥəkkʷal, **ⵎⵃⴽⴽⵯⴰⵍ**,
v.récip. (Conjg. 15). *S'accaparer.* Rac. ḥwl$_3$.

mḥəljam, **ⵎⵃⵍⵊⴰⵎ**,
v.récip. (Conjg. 15). *Se tirer de manière violente ou brutale vers soi.* Rac. ḥljm.

mḥəllas, **ⵎⵃⵍⵍⴰⵙ**,
v.récip. (Conjg. 15). *Se battre, violemment ou amicalement au point de se salir comme un chiffon.* Rac. ḥls$_2$.

mḥəmmas, **ⵎⵃⵎⵎⴰⵙ**,
v.récip. (Conjg. 15). *S'écraser l'un l'autre.* Rac. ḥms.

mḥəngaḷ, **ⵎⵃⵏⴳⴰⵍ**,
v.tr.ind. (Conjg. 15). *Déplacer difficilement quelqu'un ou quelque chose.* ▫Ittəmḥəngaḷ agəd təzgawt nnəs danis təẓẓay. *Il se déplace difficilement avec son sac car il est lourd.* ▪syn. zzənkikər. Rac. ḥngl / hngḷ.

mḥənnak, **ⵎⵃⵏⵏⴰⴽ**,
v.récip. (Conjg. 15). *Demander de façon réciproque et avec insistance ce qu'on doit.* Rac. ḥnk.

mhərkak, **ⵎⵀⵔⴽⴰⴽ**,
v.tr.ind. (Conjg. 15). *Résister, affronter les difficultés, supporter, endurer.* Rac. hrk.

mḥəwwaṣ, **ⵎⵃⵡⵡⴰⵚ**,
v.tr. (Conjg. 15). *Se ruer.* Rac. ḥwṣ.

mhəyyab, **ⵎⵀⵢⵢⴰⴱ**,
v.récip. (Conjg. 15). *Etre sur le point de se frapper, faire ciller.* Rac. hb$_2$.

mi$_1$, **ⵎⵉ**,
conj. tps. *Lorsque, quand, au moment où.* ▫Mi təxsəd. *Quand tu veux.* Ce mot se réalise Mikk (pour éviter le hiatus) obligatoirement devant un mot qui commence par une voyelle ou une semi-voyelle, mi ou mikk devant un mot qui commence par une consonne et mi d devant un pronom qui commence par une voyelle. ▫Mikk ixəs. *Quand il veut.* ▫Mi / mikk təxsəd. *Quand tu veux.* ▫Mi d as nniɣ cṛa, issusum. *Quand je lui dis quelque chose, il se tait.* Rac. m$_4$.

mi$_2$, **ⵎⵉ**,
n.m. inv. *Mi.* (note de musique). pl. id mi. Rac. m$_{16}$.

micca, **ⵎⵉⵛⵛⴰ**,
n.f. inv. *Personnage féminin mythique symbole de la vigilance. Elle a son accompagnatrice* : *Quicha.* ▫Yyən Qicca d Micca. *Ils font bon ménage.* pl. id micca. Rac. ṃc.

miḥmiḥ

middən, **ⵎⵉⴷⴷⵏ**,
n.m. pl. inv. *Les gens.* Rac. md$_6$.

miḍṛay, **ⵎⵉⴹⵕⴰⵢ**,
n.m. et adj. (ф-, u-, ф-). *Salé.* ▫Swiɣ aman imiḍṛayən. *J'ai bu une eau salée.* ▫Utcu nnəm d miḍṛay qbala. *Ton couscous est très salé.* ▫Yuma d

miḍṛay. *Mon frère aime la nourriture très salée.* pl. imiḍṛayən (i-, i-, ф-), f. tmiḍṛayt (t-, t-), pl. timiḍṛayin (ti-, t-). voir aussi cluq, miɣɣay, uɣwiy. Rac. ḍṛy.

miḥmiḥ, ⵎⵉⵃⵎⵉⵃ,
n.m. collectif. inv. *Crêpe très fine(farine, sel et eau uniquement).* ▫Miḥmiḥ n iqcar. *Lasagne, pile faite de feuilles de miḥmiḥ aux oignons ou à la graisse.* ▫Miḥmiḥ nnəx ittifuḥ l bəṛṛa. expression : *Notre "miḥmiḥ" sent à l'extérieur.* Se dit pour signifier qu'on montre notre bonté pour l'étranger et on se désintéresse des nôtres. pl. id miḥmiḥ. Rac. mḥ$_2$.

mika, ⵎⵉⴽⴰ,
n.m. inv. *Plastique.* ▫Argaz n mika. *Un bonhomme en plastique.* ▫Tiɣirt n mika. *Une bassine en plastique.* dim. tmikatt (t-, t-). pl. timikatin (ti-, t-). Le diminutif tmikatt signifie ustensile, outil ou jouet en plastique. Rac. mk$_2$.

mikanik, ⵎⵉⴽⴰⵏⵉⴽ,
adj. inv. *Mécanique.* Ce mot ne varie pas selon le genre ou le nombre. Rac. mknk.

mikk, ⵎⵉⴽⴽ,
conj. tps. voir mi$_1$.

milam, ⵎⵉⵍⴰⵎ,
n.m. et adj. (ф-, u-, ф-) *Insipide.* pl. imilamən (i-, i-, ф-), f. tmilamt (t-, t-), pl. timilamin (ti-, t-). ▪ant. miẓiḍ, umliḥ. Rac. lm$_5$.

milmi, ⵎⵉⵍⵎⵉ,
conj. tps. et adv. *Quand, lorsque.* ▫Milmi təẓṛid Kəṛẓaẓ ? *Quand as-tu vu Karzaz ?* ▫Milmi txəsd ad tətcəd ? *Quand veux-tu manger ?* ▫Ad ac iniɣ milmi nnit. *Je te dirai quand après.* ▫Day qqəl milmi. expression qui signifie *Ça ne fait pas longtemps.* Littrl. (seulement regarde quand). Day qqəl milmi ay tuɣ tbica ! *Ça ne fait pas longtemps depuis que la pluie est tombée.* ▫Ul nnix si milmi. Littrl. (Je n'ai dit depuis quand.). Expression par laquelle on signifie opportunité ou chance tant attendue. Ul nnix si milmi dd tusid ! *Ton arrivée est une grande opportunité pour moi ! Je m'attendais avec beaucoup d'impatience à ton arrivée !* ▫Ul nnix si milmi ufix yəlli ! *J'attendais avec beaucoup d'impatience les retrouvailles avec ma fille.*
▪Prov. Milmi nrəttcəl milmi nəttaṛəw ? *Quand nous marions-nous, quand enfantons-nous ?* Il ne faut pas danser avant la musique. Chaque chose doit être traitée en son temps. On dit aussi məlmi. Rac. mlm.

mimmi, ⵎⵉⵎⵎⵉ,
n.m. inv. diminutif de mmi. *Fils.* (fils dit d'une façon affective). Rac. m$_6$.

mi-n, ⵎⵉ ⵏ,
conj. tps. *Quand c'est.* ▫Mi-n kṭubəṛ ad d asəɣ. *Je viendrai(s) quand c'est octobre.* ▫Mi-n yimal ad skəɣ tiddart. *Je construirai une maison l'année prochaine.* ▫Mi-n ggiḍ ad nəffəɣ s uḍaṛ. *Quand c'est la nuit, nous sortirons à pieds.* Rac. m$_4$.

minuc, ⵎⵉⵏⵓⵛ,
n.m. inv. *Chat.* pl. id minuc. ▪syn. ṃucc. Rac. mnc.

minut, ⵎⵉⵏⵓⵜ,
n.f. inv. *Minute.* pl. id minut. Rac. mnt.

miqfar, ⵎⵉⵇⴼⴰⵔ,
n.m. et adj. (ф-, u-, ф-). *Étroit, restreint.* pl. imiqfarən (i-, i-, ф-), f. tmiqfart (t-, t-), pl. timiqfarin (ti-, t-). ▪ant. miraw, afəṛṛəḥṛaḥ. Rac. qfr.

miraw, ⵎⵉⵔⴰⵡ,
n.m. et adj. (ф-, u-, ф-). *Large, vaste.* pl. imirawən (i-, i-, ф-), f. tmirawt (t-, t-), pl. timirawin (ti-, t-). ▪ant. miqfar. Rac. rw.

miṛway, ⵎⵉⵕⵡⴰⵢ,
n.m. et adj. (ф-, u-, ф-). *Troublé, emboué.* pl. imiṛwayən (i-, i-, ф-), f. tmiṛwayt (t-, t-), pl. timiṛwayin (ti-, t-). ▪ant. miṣṛaw, mizdiy. Rac. ṛwy$_1$.

miṛẓay, ⵎⵉⵕⵥⴰⵢ,
n.m. et adj. (ф-, u-, ф-). *Amer.* pl. imiṛẓayən (i-, i-, ф-), f. tmiṛẓayt (t-, t-), pl. timiṛẓayin (ti-, t-). ▪ant. miẓiḍ. Rac. ṛẓy.

mislaw, ⵎⵉⵙⵍⴰⵡ,
n.m. et adj. (ф-, u-, ф-). *Fané, étiolé.* ▫Ibakurən imislawən. *Les figues fanées.* pl. imislawən (i-, i-, ф-), f. tmislawt (t-, t-), pl. timislawin (ti-, t-). voir aussi tmislawt. Rac. slw$_1$.

miṣṛaw, ⵎⵉⵚⵕⴰⵡ,
n.m. et adj. (ф-, u-, ф-). *Clair, net, limpide.* pl. imiṣṛawən (i-, i-, ф-), f. tmiṣṛawt (t-, t-), pl. timiṣṛawin (ti-, t-). ▪syn. mizdiy. ▪ant. miṛway. Rac. ṣṛw.

missa, ⵎⵉⵙⵙⴰ,
n.f. inv. *Table(terme en usage dans le jeu de cartes).* ▪Fig. *Raffles.* pl. id missa. Rac. ms$_{11}$.

mit, ⵎⵉⵜ,
adv. *À peu près.* ▫Mit ssy al tiddart nwəm. *D'ici à votre maison à peu prêt.* Rac. mt$_4$.

miṭ, ⵎⵉⵟ,
n.m. inv. *Mètre.* pl. id miṭ. Rac. mṭr$_3$.

miṭəl, ⵎⵉⵟⵍ,
v.tr. (Conjg. 16). *Attarder.* ▪v.intr. *S'attarder, faire du retard.* Rac. mṭl.

miwəl, **ⵎⵉⵡⵍ**,
n.m. (ϕ-, u-, ϕ-). *Fruit mûri sur l'arbre.* pl. imiwlən (i-, i-, ϕ-). Rac. mwl.

miww, **ⵎⵉⵡⵡ**,
interj. imitant le bruit du chat. *Miaou.* Rac. mw$_2$.

miza, **ⵎⵉⵣⴰ**,
v.tr. (Conjg. 53). *Miser (terme utilisé dans le jeu).* Rac. mz$_3$.

miẓay, **ⵎⵉⵥⴰⵢ**,
n.m. et adj. (ϕ-, u-, ϕ-). *Lourd.* ▪Fig. *Lourdaud, balourd, lent.* pl. imiẓayən (i-, i-, ϕ-), f. tmiẓayt (t-, t-), pl. timiẓayin (ti-, t-). ▪ant. afsas. Rac. ẓy$_1$.

mizdiy, **ⵎⵉⵣⴷⵉⵢ**,
n.m. et adj. (ϕ-, u-, ϕ-). *Limpide.* pl. imizdiyən (i-, i-, ϕ-), f. tmizdiyt (t-, t-), pl. timizdiyin (ti-, t-). ▪ant. miṛway. ▪syn. misṛaw. Rac. zdy$_1$.

miẓid, **ⵎⵉⵥⵉⴹ**,
n.m. et adj. (ϕ-, u-, ϕ-). *Délicieux.* pl. imiẓiḍən (i-, i-, ϕ-), f. tmiẓitt (t-, t-), pl. timiẓiḍin (ti-, t-). ▪ant. aməssas, miṛẓay, miɣɣay, miḍṛay. Rac. ẓḍ$_4$.

miɣɣay, **ⵎⵉⵖⵖⴰⵢ**,
n.m. et adj. (ϕ-, u-, ϕ-). *Saumâtre, amer et salé à la fois.* pl. imiɣɣayən (i-, i-, ϕ-), f. tmiɣɣayt (t-, t-), pl. timiɣɣayin (ti-, t-). voir aussi miḍṛay, cluq, uɣwiy. Rac. mɣ$_3$.

mjəbjar, **ⵎⵊⴱⵊⴰⵔ**,
v. récip. (Conjg. 15). *Se quereller en répétant les propos l'un de l'autre.* Rac. bjr.

məjj, **ⵎⵊⵊ**,
v.tr. (Conjg. 37). *S'infiltrer.* ▫Ttməjjan dd waman si tərga. *L'eau s'infiltre du canal.* Rac. mj$_1$.

məjjəy-diddi, **ⵎⵊⵊⵢ ⴷⵉⴷⴷⵉ**,
n.m. inv. *Fragile, frêle, personne hypocondriaque.* pl. id məjjəy-diddi. Rac. jy$_1$.

məjjəɣyul, **ⵎⵊⵊⵖⵢⵓⵍ**,
n.m. inv. *Hyène.* pl. id məjjəɣyul. ▪syn. ifis. Rac. mj$_1$/ɣyl.

mjəmmaε, **ⵎⵊⵎⵎⴰⵄ**,
v.intr. (Conjg. 15). *Se réunir.* ▪syn. mmẓəṛ, mlaqa, msagar. Rac. jmε.

mjər, **ⵎⵊⵔ**,
v.tr. (Conjg. 35). *Faucher, moissonner.* ▪Prov. May tcərzd a t tməjrəd. *Tu récolteras ce que tu as semé.* Qui sème le vent récolte la tempête. Rac. mjr.

mjubbud, **ⵎⵊⵓⴱⴱⵓⴷ**,
v.récip. (Conjg. 13). *Se tirer.* On entend mjuppud par assourdissement. Rac. jbd$_1$.

mjujar, **ⵎⵊⵓⵊⴰⵔ**,
v.intr. (Conjg. 08). *Être symétrique.* Rac. jr$_1$.

mjuppud, **ⵎⵊⵓⵒⵒⵓⴷ**,
v. voir mjubbud.

mjuṛṛuf, **ⵎⵊⵓⵕⵕⵓⴼ**,
v.intr. (Conjg. 13). *S'agglutiner.* Rac. jṛf$_2$.

mjəwwaq, **ⵎⵊⵡⵡⴰⵇ**,
v.récip. (Conjg. 15). *Se marrer, s'amuser.* Rac. jwq.

mjəyyaf, **ⵎⵊⵢⵢⴰⴼ**,
v.récip. (Conjg. 15). *S'étrangler.* Rac. jyf.

məjɣəd, **ⵎⵊⵖⴷ**,
v.intr. (Conjg. 25). *Faire risette, rire comme un enfantin.* ▫Illa ittməjɣəd. *Il fait risette.* Rac. jɣd$_1$.

mkabar, **ⵎⴽⴰⴱⴰⵔ**,
v.récip. (Conjg. 34). *Se supporter difficilement l'un l'autre.* Rac. kbr.

mkəccaḍ, **ⵎⴽⵛⵛⴰⴹ**,
v.récip. (Conjg. 15). *Se déposséder.* Rac. kcḍ.

mkəddad, **ⵎⴽⴷⴷⴰⴷ**,
v.récip. (Conjg. 15). Le sens premier de ce mot est "se ronger" mais il est utilisé pour signifier : *se battre, s'entretuer.* ▪v.intr. *Se débrouiller.* ▫Llan ttəmkəddadn uyən n ibəẓẓiwən. *Ces marmots sont entrain de se battre.* ▫Ittəmkəddad d wussan. *Il se débrouille tant bien que mal avec la vie.* Rac. qd$_3$.

mkəddas, **ⵎⴽⴷⴷⴰⵙ**,
v.intr. (Conjg. 15). *S'entasser.* Rac. kds.

mkəffas, **ⵎⴽⴼⴼⴰⵙ**,
v.récip. (Conjg. 15). *Mal se comporter.* Rac. kfs$_2$/cfs$_1$.

məkkən, **ⵎⴽⴽⵏ**,
v.tr. (Conjg. 25). *Affermir, renforcer, serrer, bien faire un travail.* ▪v.tr. ind. *Assener, frapper.* ▫Iməkkən tayənnut nnəs. *Il a bien travaillé sa couture.* ▫Ittməkkən tasuki. *Il travaille solidement la construction.* ▫Iməkkn i yumas l yixəf. *Il a durement frappé son frère à la tête.* voir aussi wwət, ut$_2$, həyyəb, zdəḥ, hrəd, lhəy, skunsər, kiməx, kəssəl, dərrəḥ, ṭəṛṛəḥ, mələx, mmərməd, ṭəḥṭəḥ, sqərdəddəw, ẓẓwəḍ, sqiqəy, skurrəz, mrəz, cəqqəṛ, qqiqəy. Rac. mkn$_1$.

mkənfar, **ⵎⴽⵏⴼⴰⵔ**,
v.récip. (Conjg. 15). *S'engueuler.* Rac. knfr.

mkərras, **ⵎⴽⵔⵔⴰⵙ**,
v. récip. (Conjg. 15). *Se trahir.* Rac. krs$_2$.

məkrəz, **ⵎⴽⵔⵣ**,
n.m. inv. *Coup sec sur la tête.* pl. id məkrəz. Rac. krz$_1$.

mkəssal, **ⵎⴽⵙⵙⴰⵍ**,
v.récip. (conjg. 41). *Masser l'un l'autre, faire un massage l'un à l'autre.* Rac. ksl$_2$.

mkucca, **ⵎⴽⵓⵛⵛⴰ**,
v.récip. (Conjg. 53). *Se tenir, s'accrocher.* ▪syn. msuṭṭuf. Rac. kc$_2$.

mkuḥḥul, **ⵎⴽⵓⵃⵃⵓⵍ**,
v.tr. (Conjg. 13). *Souffrir, endurer, se démener.* Rac. kḥl.

mkəyyas, **ⵎⴽⵢⵢⴰⵙ**,
v. récip. (Conjg. 15). *Se laver / se gratter.* Rac. kys$_1$.

məl, **ⵎⵍ**,
v.tr. (Conjg. 68). *Mettre au courant, avouer, divulguer, indiquer, évoquer.* ▫Iml i-dd mani iclu. *Il m'a avoué où il a passé la journée.* ▫Iml asən wi yucərn iqaṛiḍən. *Il a dénoncé les voleurs d'argent.* Rac. ml$_7$.

mlaḥag, **ⵎⵍⴰⵃⴰⴳ**,
v.récip. (Conjg. 52). *Se rejoindre.* Rac. lḥg.

mlaqa, **ⵎⵍⴰⵇⴰ**,
v.récip. (Conjg. 52). *Se rencontrer.* ▪syn. msagar. Rac. lq$_3$.

mlayam, **ⵎⵍⴰⵢⴰⵎ**
v.intr. (Conjg. 34). *Se réunir.* Rac. lym.

mləbbaḍ, **ⵎⵍⴱⴱⴰⴹ**,
v.intr. (Conjg. 15). voir məsləbbaḍ.

mləḥ, **ⵎⵍⵃ**,
v.intr. (Conjg. 35). *Etre charmant.* Rac. mlḥ$_1$.

mliḥ, **ⵎⵍⵉⵃ**,
adv. *Très, bien, beaucoup, fort.* ▫Ittafəy mliḥ. *Il court bien/vite.* ▫Illa mliḥ. *Il va bien.* ▫Ixs it mliḥ. *Il l'aime beaucoup.* ▪syn. qbala, aṭṭaṣ. Rac. mlḥ$_2$.

mləl, **ⵎⵍⵓⵍ**,
v.intr. (Conjg. 27). *Blanchir.* ▫Təlla təttəmlil tjəllabəyt nnəc. *Ta djellaba est entrain de blanchir.* ▫Imləl wul inuɣ. *Je suis satisfait.* Rac. ml$_1$.

məll, **ⵎⵍⵍ**,
v.tr. et v.intr. (Conjg. 37). *S'ennuyer, se lasser.* Rac. ml$_{12}$.

məllal, **ⵎⵍⵍⴰⵍ**,
n.m. et adj. inv. *Garçon ou homme de couleur très blanche.* pl. id məllal, f. məllala, pl. id məllala. Rac. ml$_1$.

mələḥ$_1$, **ⵎⵍⵍⵃ**,
v.intr. (Conjg. 25). *Etre salé.* ▪v.tr. *Saler.* Rac. mlḥ$_1$.

mələḥ$_2$, **ⴰⵎⵍⵍⵃ**,
v.intr. (Conjg. 25). *Abandonner le jeu (au poker).* Rac. mlḥ$_2$.

məlləs, **ⵎⵍⵍⵙ**,
v.tr. (Conjg. 25). *Lisser.* ▪syn. ssəlḍəḍ. Rac. mls$_2$

məlləx, **ⵎⵍⵍⵅ**,
v.tr. (Conjg. 25). *Battre et flanquer par terre.* voir aussi wwət, ut$_2$, həyyəb, zdəḥ, hrəd, lhəy, məkkən, skunsər, kiməx, kəssəl, dərrəḥ, ṭəṛṛəḥ, ṭəḥṭəḥ, sqərdəddəw, ẓẓwəḍ, mmərməd, skurrəz, mrəz, cəqqəṛ, qqiqəy, sqiqəy. Rac. mlx.

məlmi, **ⵎⵍⵎⵉ**,
voir milmi.

mləppaḍ, **ⵎⵍⴱⴱⴰⴹ**,
v. (Conjg. 15). voir mləbbaḍ.

mlubbuḍ, **ⵎⵍⵓⴱⴱⵓⴹ**,
v.récip. (Conjg. 13). *Adhérer l'un à l'autre.* ▪Fig. *S'accrocher.* Par assourdissement, on dit mluppuḍ. Rac. lbḍ$_2$.

mlubbuy, **ⵎⵍⵓⴱⴱⵓⵢ**,
v.récip. (Conjg. 13). *Se suivre.* On entend par assourdissement mluppuy. Rac. by$_1$.

mlulləɣ, **ⵎⵍⵓⵍⵍⵖ**,
v.tr. (Conjg. 12). *Etre pâteux, gluant, être juteux, être comme le melon au toucher.* Rac. ml$_4$.

mluppuḍ, **ⵎⵍⵓⴱⴱⵓⴹ**,
v. voir mlubbuḍ.

mluppuy, **ⵎⵍⵓⴱⴱⵓⵢ**,
v. voir mlubbuy.

mm, **ⵎⵎ**,
interj. exprime un acquiescement, une appréciation ou une dénonciation. Rac. m$_9$.

mma$_1$, **ⵎⵎⴰ**,
n.f. inv. *Maman* (langage enfantin). Rac. m$_3$.

mma$_2$, **ⵎⵎⴰ**,
pro. indef. *N'importe, quelque soit.* ▫Wi ɣər mma təssiwləd. *N'importe la personne à qui tu parles. / Toute personne à qui tu parles.* ▫Wi gəd mma təssiwləd. *N'importe la personne avec qui tu parles.* ▫Wi dəg mma tənnid ad ac iccən. *Toute personne à qui tu dis t'orientera.* ▫Wən zzəg mma tutid. *N'importe ce avec quoi tu frappes.* ▫Wi xəf mma təssiwləd. *N'importe sur qui tu parles.* ▫Wi mma tufid. *N'importe qui que tu trouves.* ▫Wənn mma. *N'importe lequel / qui.* ▫Maxf mma təllid təssawaləd. *Tant que tu parles.* ▫Mani mma tərzid. *Là où tu cherches. / N'importe où tu cherches.* ▫Manis mma dd tusid. *D'où tu viens. / N'importe le lieu d'où tu viens.* ▫Mani ɣər mma təqqləd. *Partout où tu regardes.* ▫Mani zzəg mma. *N'importe la provenance.*

/ N'importe le lieu par où. ▫May dəg mma tərzid. *Là où tu cherches.* ▫May zzəg mma tutid. *N'importe le moyen avec lequel tu frappes.* ▫May ɣər mma təqqləd. *N'importe le sens où tu regardes.* ▫May xəf mma təssiwləd, nəssn i. *N'importe ce dont tu parles, nous le connaissons. / Nous connaissons tout ce dont tu parles.* ▫Maxəf mma nəlla-y-ammu, sad nəllaẓ. *Tant que nous sommes comme ça, nous allons avoir faim.* ▫Maykk mma tufid. *Tout ce que tu trouves. N'importe quoi.* ▫Ḥədd-mma. *Tant que.* ▫Tamurt mma təxsəd. *N'importe quel pays. / Le pays que tu veux.* ▫Manəc mma təyyid. *N'importe la manière. N'importe ce que tu fais.* ▫Day manəc mma. *N'importe comment.* ▫Ammən mma dd tus, nəxs it. *Nous l'aimons telle qu'elle est. Nous l'aimons n'importe la façon dont elle vient.* ▫Man ayən mma dd tiwyəd. *N'importe ce que tu apportes. / Tout ce que tu apportes.* ▫Idis mma. *Tout côté. N'importe quel côté.* Rac. m$_{15}$.

mmatər, ⵎⵎⴰⵜⵔ,
v.tr. (Conjg. 61). *Voir* ▫Təmmutərd iyi i tiddart nwəm. *Tu m'as vu dans votre maison.* ▫Təmmutərd! *Tu as vu!* ▫Mmutrən cəkk waman. Littrl. (L'eau t'a vu.) *Tu n'as plus le droit de reculer. / Il faut avancer.* Ayu n tṣəbḥəyt təttmatar ! *Ce verre est transparent.* ▪Prov. Ittmatar may zzəy ittut, ul ittmitir may zzəy ittcat. *Il ne voit que ce avec quoi il est frappé, il ne voit pas avec quoi il frappe.* Se dit de quelqu'un qui ne voit que les défauts des autres. voir aussi qqəl, smuqqəl, ẓəṛ, rgəb, ssidəd, xazər, ɛmuməc, ssəɛmuməc, qəmməc, ẓẓiṛwəl. Rac. mtr$_{1}$.

mmcəl, ⵎⵎⵛⵍ,
v.intr. (Conjg. 37). *Déjeuner.* ▫Nəmmcl i təmtəlt. *Nous avons déjeuné sur une dune de sable.* ▫Sa ɣərnəɣ təmməcləd ayətca. *Tu déjeuneras chez nous, demain.* On dit aussi mmkəl. ▪ant. nəs. Rac. cl$_{4}$ / kl$_{7}$.

mməccras, ⵎⵎⵛⵛⵔⴰⵙ,
v.récip. (Conjg. 15). *Se nouer, avoir des liens étroits.* Rac. crs.

mməckukəd, ⵎⵎⵛⴽⵓⴽⴷ,
v.intr. (conjg. 11) *Se débrouiller, se démener.* ▪v.tr. ind. ▫Mməckukəd agd. *Décarcasser, s'occuper (de), accommoder.* Rac. ckd.

mmədṛən, ⵎⵎⴹⵕⵏ,
v.intr. (Conjg. 04). *Se retourner, virer changer.* ▫Imməḍṛən l tiddart nnəs. *Il est retourné chez lui.* ▫Tuɣ i d amaṛəkṣəy walayənni imməḍṛən. *Il était marxiste mais il a changé de cape.* ▫Tuɣ iyr i saɛa imməḍṛən xfəs. *Il l'avait mis par terre mais il s'est retourné contre lui.* ▪syn. dwəl. Rac. ḍṛn$_{1}$.

mməḥla, ⵎⵎⵃⵍⴰ,
v.intr. (Conjg. 51). *Badiner, aguicher, minauder.* ▪syn. bəqnən. Rac. mḥl$_{1}$.

mməḥwət, ⵎⵎⵃⵡⵜ,
v.tr. (Conjg. 03). *Cuisiner.* ▫Argaz ittməḥwət mikk illa iman nnəs. *L'homme cuisine quand il est seul (n'a pas de femme).* Rac. mḥwt.

mmi, ⵎⵎⵉ,
n.m. inv. *Fils.* Mmi. *Mon fils.* ▫Mmis n mmi. *Le fils de mon fils. Mon petit-fils.* ▫Mmis n yuma. *Le frère de mon frère. Mon neveu.* ▫Mmis n təklaṭṭ. *Fils de fusil. Bâtard.* La forme mɣi s'entend quand un locuteur est emporté. pl. id mmi. ou arra. Rac. m$_{6}$.

mmitəy, ⵎⵎⵉⵜⵢ,
v.intr. (Conjg. 18). *Se souvenir, se rappeler.* ▪v.tr.ind. *Se souvenir de, se rappeler de.* ▫Mətta mmityɣ ad d asəɣ. *Si je me souviens, je viens.* ▫Mətta təmmityəd agd may d ac nniɣ, təssiwləd dd ɣərnəɣ! *Si tu te souviens de ce que je t'ai dit, tu nous téléphone!* Rac. mty$_{1}$.

mməjməj, ⵎⵎⵊⵎⵊ,
v.intr. (Conjg. 03). *Commencer à réagir face à son entourage (se dit surtout des bébés).* ▪Fig. *Plaisanter.* Rac. mj$_{3}$.

mməjwa, ⵎⵎⵊⵡⴰ,
v.intr. (Conjg. 51). *Demander, être dans le besoin.* ▫Mməjwan wadanən inuɣ. *Mes intestins demandent. (Ils font un bruit). J'ai faim.* Rac. mjw.

mmkəl, ⵎⵎⴽⵍ,
v.intr. (Conjg. 37). voir mmcəl.

mmənqəṛ, ⵎⵎⵏⵇⵕ,
v.intr. (Conjg. 03). *Vagabonder, baguenauder, se balader, déambuler, vadrouiller.* Rac. mnqṛ.

mmənzəɣ, ⵎⵎⵏⵣⵖ,
v.intr. (Conjg. 03). *Bougonner, grogner, broncher.* ▫Immənzəɣ xfi. *Il s'est engueulé contre moi.* Ittmənzəɣ. *Il grogne.* Rac. nzɣ$_{2}$.

mmnəɣ, ⵎⵎⵏⵖ,
v.tr. ind. /v.récip. (Conjg. 37). *Se battre, se quereller, se bagarrer, faire la guerre, se combattre.* ▫Mar təttmənɣam dili qaɛ cnim d uṣbiḥən ? *Pourquoi vous combattez-vous alors que vous êtes tous bons ?* ▫Fṛanṣa tuɣ təttmənɣa d Ḷalman asəgg^{w}as n 1942. *La France faisait la guerre contre l'Allemagne en 1942.* ▫Təẓṛiḍ taləfsa mi təttmənɣa d uḥərdan ? *As-tu vu le serpent quand il se bat contre le fouette-queue ?* ▪Prov. Ul ittmənɣi day wi cərsən. *Nous ne nous battons que quand nous sommes associés.* Nous n'avons de problèmes que quand nous avons des relations. Rac. nɣ$_{4}$.

mmərməd, **ⵎⵎⵔⵎⴷ**,
v.tr. (Conjg. 03). *Faire tomber par terre, dominer dans un combat, faire souffrir.* ▪v.intr. *Souffrir, pâtir.* voir aussi wwət, ut$_2$, həyyəb, zdəḥ, hrəd, lhəy, məkkən, skunsər, kiməx, kəssəl, dərrəḥ, ṭəṛṛəḥ, mələx, ṭəḥṭəḥ, sqərdəddəw, ẓẓwəḍ, skurrəz, mrəz, cəqqəṛ, qqiqəy, sqiqəy. Rac. mrmd.

mməṛməṛ, **ⵎⵎⵕⵎⵕ**,
v.récip. (Conjg. 03). *Chuter en bondissant.* Rac. mṛ$_3$.

mməṛwəl, **ⵎⵎⵕⵡⵍ**,
v.tr. (Conjg. 03). *Fuir quelqu'un, se cacher pour éviter quelqu'un, éviter quelqu'un.* Rac. ṛwl.

mmərza, **ⵎⵎⵔⵣⴰ**,
v.intr. (Conjg. 51). *Être demandé, recherché ou cherché.* Rac. rz$_3$.

mmərs, **ⵎⵎⵔⵙ**,
v.tr. (Conjg. 37). *Camper, bivouaquer, débarquer, se poser.* Rac. rs$_5$.

mməs, **ⵎⵎⵙ**,
v.tr. (Conjg. 36). *Centrer.* ▪v.intr. *Tenir le centre.* Rac. ms$_2$.

mməsla, **ⵎⵎⵙⵍⴰ**,
v.récip. (Conjg. 51). *S'écouter, s'entendre, se parler.* Rac. sl$_4$.

mməssraf, **ⵎⵎⵙⵙⵔⴰⴼ**,
v.récip. (Conjg. 15). *S'attaquer mutuellement.* Rac. srf$_1$.

mməssɣad, **ⵎⵎⵙⵙⵖⴰⴷ**,
v.récip. (Conjg. 15). *S'écouter.* Rac. sɣd.

mmət$_1$, **ⵎⵎⵜ**,
v.intr. (Conjg. 43). *Mourir, crever.* ▫Immut urgaz. *L'homme est mort.* ▫Təmmud tilid təddrəd. *Tu es mort vivant.* ▫Ittməttat f tiyni! *Il adore les dattes.* ▫Immut f tmurt nnəs. *Il est mort pour son pays.* ▫Təlla i ttlata təmmut. *C'est trois heures pile!* ▫Immut uyur. *Le mois s'est achevé.* ▫Yawkan d yumac immut. *C'est ton frère exactement. On dirait ton frère.* ▫D utcu imman. *C'est un couscous périmé.* ▪Prov. Aməlli ssnəx mani sad mmtəx, u ɣərs ggurəx (kkurəx). *Si je savais ou j'allais mourir, je n'y irais pas.* Se dit pour signifier que la vie est pleine d'imprévus que l'on ne maîtrise pas. Rac. mt$_5$.

mmət$_2$, **ⵎⵎⵜ**,
n.f. inv. Nom d'un jeu qui se pratique par équipes *(deux)* d'au moins deux personnes chacune. voir Annexes / mmət. pl. id mmət. Rac. mt$_2$.

mmubḍa, **ⵎⵎⵓⴱⴹⴰ**,
v.intr. (Conjg. 51). *Se désunir, se disjoindre, se dissocier, se répartir, se séparer, se disperser.* ▪Rq. On dit aussi. msubḍa. Rac. bḍ$_1$.

mmuc, **ⵎⵎⵓⵛ**,
v.intr. (conjg. 6). *Se donner l'un à l'autre, s'accorder.* Rac. c$_1$.

mmud, **ⵎⵎⵓⴷ**,
v.tr. (Conjg. 03). *Rouler "la semoule".* Rac. md$_1$.

mmulləẓ, **ⵎⵎⵓⵍⵍⵥ**,
v.intr. / v.tr.ind. (conjg. 11) *Mendigoter.* ▫Ittmulluẓ. *Il mendigote.* ▫Ittmulluẓ ɣərsən. *Il leur demande la charité bassement.* Rac. lẓ.

mmulεəg, **ⵎⵎⵓⵍⵄⴳ**,
v.intr. (Conjg. 09). *Dîner* (ce mot s'utilise en état de nervosité). voir mmunsəw. Rac. mlεg.

mmundəε, **ⵎⵎⵓⵏⴷⵄ**,
v.intr. (Conjg. 09). *Avoir les débuts d'une maladie.* voir aussi aḍən, waqqəs. Rac. mndε.

mmunnəḍ, **ⵎⵎⵓⵏⵏⴹ**,
v.intr. (conjg. 11). *Se balader, se promener.* Rac. nḍ$_2$.

mmunsəw, **ⵎⵎⵓⵏⵙⵡ**,
v.intr. (Conjg. 09). *Dîner.* ▫Nəmmunsəw s uẓɣal. *Nous avons dîné avec de la soupe.* ▫Nəmmunsəw idis n yiɣẓəṛ. *Nous avons dîné près de la rivière.* ▫A gidəs mmunswən middən. *Les gens peuvent gagner leur pain avec lui.* En état de nervosité, un locuteur peut utiliser le terme : mmulεəg. ▪ant. mmcəl. Rac. ns$_4$.

mmuṛḍəṣ, **ⵎⵎⵓⵕⴹⵚ**,
v.intr. (conjg. 11). *Suffoquer.* Rac. ṛḍṣ.

mmuṛṛεəc, **ⵎⵎⵓⵕⵕⵄⵛ**,
v.intr. (conjg. 11). *Être maigrichon, être faible physiquement.* Rac. mṛεc.

mmuṛxəy, **ⵎⵎⵓⵕⵅⵢ**,
v.intr. (conjg. 11). *Traîner, traînasser, lambiner, se fainéanter.* ▪syn. rdəl. voir aussi kəεrər, bəεkək. Rac. ṛx.

mmusisi, **ⵎⵎⵓⵙⵉⵙⵉ**,
n.m. inv. *Bergeronnette.* pl. id mmusisi. Rac. ms$_{10}$.

mmutta, **ⵎⵎⵓⵜⵜⴰ**,
v. (Conjg. 20). *S'oublier (soi même).* Immutta i Fṛanṣa. = Itta iman nnəs i Fṛanṣa. *Il s'est oublié en France.* Rac. t$_5$.

mmuttəy, **ⵎⵎⵓⵜⵜⵢ**,
v.intr. (conjg. 11). *Évoluer, changer.* Rac. mty$_2$.

mmuεləl, **ⵎⵎⵓⵄⵍⵓⵍ**,
v.intr. (conjg. 11). *Maigrir, se faner, s'étioler.* Rac. εl$_2$.

mmxəs, **ⵎⵎⵅⵙ**,
v.intr. (Conjg. 37). *Etre aimé.* Rac. xs$_1$.

mməẓməẓ, ⵎⵎⵥⵎⵥ,
v.intr. (Conjg. 03). *Grogner, se trémousser, se tortiller.* Rac. mẓ$_5$.

mmẓəṛ, ⵎⵎⵥⵕ,
v.intr. (Conjg. 37). *Etre vu, se voir, se rencontrer, échanger des visites.* ▫Immẓəṛ yumac i Tizi Wəzzu. *Ton frère a été vu à Tizi Ouzou.* ▫Qaɛ ul nəttməẓṛi nəcni d ayətmatnəɣ i Dzayər danis qaɛ ibridən llan qqnən. *Nous ne nous voyons pas avec nos frères en Algérie car tous les chemins sont fermés.* Rac. ẓṛ$_2$.

mməẓwəḍ, ⵎⵎⵥⵡⴹ,
v.tr. /intr. (Conjg. 03). *Mourir subitement.* Rac. ẓwḍ$_2$.

mməɣẓəẓ, ⵎⵎⵖⵥⴻⵥ,
v.intr. (Conjg. 03). *Grincer, crisser.* Rac. ɣẓ.

mnabac, ⵎⵏⴰⴱⴰⵛ,
v.récip. (Conjg. 34). *Se provoquer.* Rac. nbc.

mnaka, ⵎⵏⴰⴽⴰ,
v.récip. (Conjg. 52). *Se critiquer (de façon réciproque).* Rac. nk$_2$.

mnəccab, ⵎⵏⵛⵛⴰⴱ,
v.récip. (Conjg. 15). *Se bombarder, se lancer des objets.* Rac. ncb$_2$.

mənḍəḍ, ⵎⵏⴹⴻⴹ,
n.m. inv. *Ventouse.* pl. id mənḍəḍ. Rac. nḍ$_6$.

mənhadəlḥiḍ, ⵎⵏⵀⴰⴷⵍⵃⵉⴹ,
n.m. inv. Expression d'origine arabe qui signifie : *A qui appartient ce mur ?* C'est le nom d'un jeu de bas âges. voir Annexes / mənhadəlḥiḍ. pl. id mənhadəlḥiḍ.

mnəhhaj, ⵎⵏⵀⵀⴰⵊ,
v.récip. (Conjg. 15). *Se relayer.* Rac. nhj.

mnəkkaṛ, ⵎⵏⴽⴽⴰⵕ,
v.récip. (Conjg. 15). *Hausser le ton l'un contre l'autre.* Rac. nkṛ$_1$.

mənnaw, ⵎⵏⵏⴰⵡ,
voir mənnawt.

mənnawt, ⵎⵏⵏⴰⵡⵜ,
adj. *Quelques, certains, certaines, un groupe, un ensemble.* ▫Mənnawt n iyniwən. *Quelques dattes.* ▫Mənnawt n tmaṭicin. *Quelques tomates.* On entend aussi mennaw. Rac. mnwt.

mənnək, ⵎⵏⵏⴽ,
adv. *Assez, tant.* ▫Mənnək ay tiyni. *Beaucoup de dattes.* Rac. mnk$_2$.

ṃənnək, ⵎⵏⵏⴽ,
v.tr. (Conjg. 25). *S'absenter, prendre congé, arrêter, vaquer.* Rac. mnk$_1$.

mənqəb, ⵎⵏⵇⴱ,
n.m. inv. *Trou d'accès à l'intérieur d'un vêtement (terme de couture).* pl. id mənqəb. Rac. nqb.

mənqəṛ-ticufay, ⵎⵏⵇⵕ ⵜⵉⵛⵓⴼⴰⵢ
n.m. (ɸ-, ɸ-, ɸ-). *Reg, désert de pierrailles.* pl. id mənqəṛ-ticufay. Rac. cf$_2$ / nqṛ.

məntəc, ⵎⵏⵜⵛ,
n.m. inv. *Mangeur.* ▫Məntc iwdan. *Anthropophage.* pl. id məntəc. Rac. tc$_1$.

mənwala, ⵎⵏⵡⴰⵍⴰ,
n.m. inv. *Premier venant.* pl. id mənwala. Rac. mnwl.

mnəxxal, ⵎⵏⵅⵅⴰⵍ,
v.récip. (Conjg. 15). *S'éviter, ne pas se contacter ou se communiquer.* Rac. nxl$_1$.

mənyək, ⵎⵏⵢⴽ,
v.tr.ind. (Conjg. 25). *Se montrer indifférent, impassible, ne pas considérer, ne pas servir quelqu'un, traîner dans l'exécution d'une tâche.* Rac. mnyk.

mqabal, ⵎⵇⴰⴱⴰⵍ,
v.récip. (Conjg. 34). *S'affronter, se confronter.* Rac. qbl$_1$.

mqadda, ⵎⵇⴰⴷⴷⴰ,
v.récip. (Conjg. 52). *S'égaler.* Rac. qd$_2$.

mqam, ⵎⵇⴰⵎ,
v.tr. (Conjg. 19). *S'élever à, coûter.* ▫Təmqam i-dd tiddart inuɣ s tlatin məlyun. *Ma maison m'a coûté trente millions.* ▫Təmqam dd s unkəḍ n yixəf. (Elle m'a coûté ma tête) / *Elle m'a coûté la prunelle de mes yeux.* Rac. mqm.

mqaqal, ⵎⵇⴰⵇⴰⵍ,
v.tr.ind. (Conjg. 34). *Grimper, gravir.* ▫Imqaqal d uḍṛaṛ. *Il a grimpé la montagne.* Rac. mql.

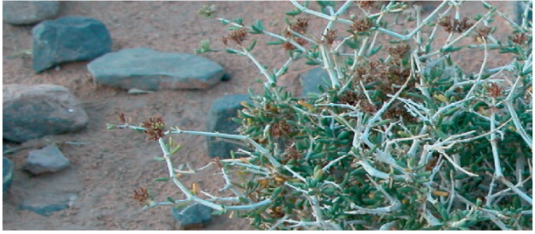

məqbəc

məqbəc, ⵎⵇⴱⵛ,
n.m. (ɸ-, ɸ-, ɸ-). Plante ou arbrisseau désertique aux feuilles rugueuses d'où son nom "celle qui griffe". Elle pousse sur les dunes ou dans les zones proches des rivières. Elle n'est pas appréciée par le troupeau ; elle est utilisée pour le feu. On l'appelle aussi məqbəc awṛaɣ ou məqbəc tiyudar. pl. id məqbəc. Rac. qbc$_2$.

mqəddaḥ, ⵎⵇⴷⴷⴰⵃ,
v.récip. (Conjg. 15). *S'insulter, se ridiculiser.* Rac.

qdḥ$_2$.

məqqəl, **ⵎⵇⵇⵍ,**
n.m. (a-, u-, ф-). *Façon de regarder.* pl. id məqqəl. voir aussi tmuɣli, aẓṛi. Rac. ql.

mqəllaε, **ⵎⵇⵍⵍⴰⵄ,**
v. (Conjg. 15). voir məsqəllaε.

məqqṛan, **ⵎⵇⵇⵕⴰⵏ,**
n.m. (ф-, ф-, ф-). *Homme grand.* pl. id məqqṛan. ▪ant. məẓẓyan. Rac. mqṛ.

məqquṛ, **ⵎⵇⵇⵓⵕ,**
n.m. (ф-, ф-, ф-). *Homme sec ou squelettique.* pl. id məqquṛ. Rac. mqṛ.

mqərbac, **ⵎⵇⵔⴱⴰⵛ,**
v.tr.ind. (Conjg. 15). *Bricoler en compagnie de quelqu'un.* ▪v.intr. *Bricoler.* Rac. qrbc.

mqəṛṛaε, **ⵎⵇⵕⵕⴰⵄ,**
v.récip. (Conjg. 15). *Se heurter de manière réciproque.* Rac. qṛε$_1$.

mquffa, **ⵎⵇⵓⴼⴼⴰ,**
v.tr. (Conjg. 53). *Encercler, se rassembler autour de.* ▫Mquffan ibəẓẓiwən f ugzin. *Les enfants se sont réunis autour d'un chiot.* Rac. mqf.

mṛa, **ⵎⵕⴰ,**
v.intr. (Conjg. 48). *Arriver, advenir, survenir.* ▫Anday imṛan! Expression ironique utilisée pour signifier que ce qu'on a fait est trop par rapport à ce qu'on attend. ▫Anday imṛan day ad asən dd tawyəd tiyni si Məgṛaṛ. *Ce qui dérange c'est de leur trouver des dattes de Mégrar.* ▫Maykk imṛan i Fṛanṣa ɣər təllam təttafyəm cṛa d ass. *Qu'y a-t-il dans cette France vers laquelle vous vous ruez chaque jour ?* Rac. mṛ$_2$.

mṛaḍa, **ⵎⵕⴰⴹⴰ,**
v.récip. (Conjg. 52). *S'accepter (pour oun en vue d'un mariage).* Rac. ṛḍ$_6$.

mṛanja, **ⵎⵕⴰⵏⵊⴰ,**
v.récip. (Conjg. 52). *S'arranger, se réconcilier.* Rac. ṛnj.

mrara, **ⵎⵔⴰⵔⴰ,**
v.récip. (Conjg. 52). *Interagir, se répondre, fait de se jeter des objets (pierres...) l'un en direction de l'autre.* On dit aussi mṛaṛa. Aujourd'hui mṛaṛa s'utilise dans le sens de *"jeter des objets réciproquement ou non".* Rac. r$_9$.

mṛaṛa$_1$, **ⵎⵕⴰⵕⴰ,**
v.récip. (conjg. 62). voir mrara.

mṛaṛa$_2$, **ⵎⵕⴰⵕⴰ,**
v.récip. (Conjg. 52). *Se guetter.* Rac. ṛ$_4$.

mratsu, **ⵎⵔⴰⵜⵙⵓ,**
n.m. inv. *Abomination.* pl. id mratsu. Rac. mrts.

mṛawaṣ, **ⵎⵕⴰⵡⴰⵚ,**
v.récip. (Conjg. 34). *Se ressembler, avoir une ou des ressemblances.* Rac. ṛwṣ.

mṛayya, **ⵎⵕⴰⵢⵢⴰ,**
v.intr. (Conjg. 52). *Délibérer, se concerter.* Rac. ṛy$_3$.

mrəbbaḥ, **ⵎⵔⴱⴱⴰⵃ,**
v.récip. (Conjg. 15). *Céder un article de commerce à quelqu'un à l'amiable.* On entend par assourdissement mrəppaḥ. On dit aussi msərbaḥ. Rac. rbḥ.

mrəd, **ⵎⵔⴷ,**
v.intr. (Conjg. 35). *S'émousser.* Rac. mrd$_3$.

mərdəl, **ⵎⵔⴷⵍ,**
v.intr. (Conjg. 25). *Former un bloc.* Rac. mrdl.

mrirəd, **ⵎⵔⵉⵔⴷ,**
v.intr. (conjg. 16). *Etre fin ou mince.* Rac. mrd$_4$.

məṛka, **ⵎⵕⴽⴰ,**
v.tr. (Conjg. 53). *Marquer, inscrire.* ▪syn. zəmməm. Rac. mṛk.

mərməz, **ⵎⵔⵎⵣ,**
n.m. inv. voir zəmbu. pl. id mərməz. Rac. mrmz.

mrəppaḥ, **ⵎⵔⴱⴱⴰⵃ,**
v. (Conjg. 15). voir mrəbbaḥ.

məṛṛəg, **ⵎⵕⵕⴳ,**
v.tr.ind. et v.intr. (Conjg. 25). *Jouir (de), se régaler (de).* Rac. mṛg.

mərriwta, **ⵎⵔⵔⵉⵡⵜⴰ,**
n.f. inv. *Le marrube blanc.* pl. timərriwtin (ti-, t-). Rac. mrwt.

mərrət, **ⵎⵔⵔⵜ,**
v.intr. (Conjg. 25). *Souffrir.* ▪v.tr. *Faire souffrir.* ▫Imərrət kada i Fṛanṣa. *Il a beaucoup souffert en France.* ▫Tmərrtd iyi. *Tu m'as fait souffrir.* Rac. mrt.

məṛṛəɣ, **ⵎⵕⵕⵖ,**
v.tr. (Conjg. 25). *Rouler dans une poudre.* ▪v.intr. *Se vautrer, se rouler sur le sable, s'ébrouer.* Rac. mṛɣ.

məryama, **ⵎⵔⵢⴰⵎⴰ,**
n.f. inv. Marie (mère de Jésus). ▫Məryama n ixsan. Littrl. (Marie des os). *Poupée.* pl. id məryama.

mrəz, **ⵎⵔⵣ,**
v.tr. (Conjg. 35). *Blesser légèrement à la tête.* ▪v.intr. *Avoir la tête légèrement blessée.* ▫Imərz i yəllis. *Il a blessé sa fille au niveau de la tête.* voir aussi skurrəz, cəqqəṛ, qqiqəy, sqiqəy. Rac. mrz$_1$.

mṛəẓ, **ⵎⵕⵥ,**
n.m. inv. *Merle.* ▫Mṛəẓ aziza. *Merle bleu.* pl. id mṛəẓ.

femelle/dim. tamṛəẓt (ta-, tə-). ▪syn. ajəḥmum. Rac. ṛẓ$_1$.

mṛəẓ

mərẓaman, **ⵎⵕⵥⴰⵎⴰⵏ**,
n.m. inv. *Courtilière.* pl. id mərẓaman. Rac. ṛẓ$_1$/m$_{13}$.

mṛəɣɣan, **ⵎⵕⵖⵖⴰⵏ**,
v.récip. (Conjg. 15). *S'inonder de manière réciproque.* voir aussi msərcam. Rac. ṛɣn.

ms-$_1$, **ⵎⵙ**,
préfixe. indique une réciprocité. exp. ut (*battre, frapper*) / msuta (*se battre)*, drəy (*exclure*) / msədray *(se repousser l'un l'autre).* Ce préfixe se transforme en "mw-" (mwaway, mwagaz) ou en "my-" awəz *(aider)* myawaz *(s'entraider)* ou en "m-" (mmuc). Rac. ms$_3$.

məs$_2$, **ⵎⵙ**,
vtr.ind. (Conjg. 58). *Avoir une identité, avoir une relation ou une relation familiale.* ▫May d ac dd təmsu ? *Qu'est ce qu'elle est pour toi ?* ▫Ims i-dd si baba. *Je le connais de mon père.* ▫Ims i-dd Ḟḟaya. *Faya est de ma famille.* ▫May təmsəd ? *Quelle est ton identité ?* Rac. ms$_6$.

msabaɣ, **ⵎⵙⴰⴱⴰⵖ**,
v.récip. (Conjg. 34). *Se noyer.* Rac. bɣ.

msafay, **ⵎⵙⴰⴼⴰⵢ**,
v.intr. (Conjg. 34). *Se ruer, travailler.* Rac. fy$_1$.

msafṛaṭ, **ⵎⵙⴰⴼⵕⴰⵟ**,
v.intr. (Conjg. 34). *Se débander.* Rac. fṛṭ.

msaga, **ⵎⵙⴰⴳⴰ**,
v.intr. (Conjg. 52). *Errer.* ▪Fig. *Abonder.* ▫Mani tuɣ təttmsagam ? *Où erriez-vous ?* ▫Illa uḍil day ittəmsaga ɣərnəɣ. *Le raisin est en abondance chez nous.* ▪syn. bburrəj, bəzzəg, bṛuṛəy, bukəṛ, awəl, mmənqəṛ. Rac. msg.

msagar, **ⵎⵙⴰⴳⴰⵔ**,
v.récip. (Conjg. 34). *Se rencontrer.* Rac. msgr.

msama, **ⵎⵙⴰⵎⴰ**,
v.récip. (Conjg. 52). *Se surprendre.* Rac. sm$_3$.

msamaḥ, **ⵎⵙⴰⵎⴰⵃ**,
v.récip. (Conjg. 52). *Se pardonner, s'excuser mutuellement.* Rac. smḥ.

msataf, **ⵎⵙⴰⵜⴰⴼ**,
v.récip. (Conjg. 34). *S'interférer.* Rac. tf$_1$.

mṣaṭaf, **ⵎⵚⴰⵟⴰⴼ**,
v.récip. (Conjg. 34). *Se rencontrer par hasard.* Rac. ṣṭf.

msawaḍ, **ⵎⵙⴰⵡⴰⴹ**,
v.récip. (Conjg. 34). *S'outrager.* Rac. wḍ$_1$.

msawal, **ⵎⵙⴰⵡⴰⵍ**,
v.récip. (Conjg. 34). *Se parler l'un à l'autre, communiquer.* ▪v.tr.ind. *Interviewer.* Rac. wl$_1$.

msaɛaf, **ⵎⵙⴰⵄⴰⴼ**,
v.récip. (Conjg. 34). *Se montrer affectueux ou doux l'un pour l'autre.* Rac. sɛf.

msaɣa, **ⵎⵙⴰⵖⴰ**,
v.récip. (Conjg. 52). *S'entrechoquer, se heurter.* Rac. ɣ$_2$.

msəbdar, **ⵎⵙⴱⴷⴰⵔ**,
v.récip. (Conjg. 15). *S'évoquer, se citer.* Rac. bdr$_1$.

msəbhaḍ, **ⵎⵙⴱⵀⴰⴹ**,
v.récip. (Conjg. 15). *Se regarder avec surprise.* Rac. bhḍ.

msəbẓaḍ, **ⵎⵙⴱⵥⴰⴹ**,
v.récip. (Conjg. 15). *Se pisser.* ▪Fig. *Se combattre violemment.* ▪Rq. Ce terme ne s'utilise que dans son sens figuré. Rac. bẓḍ.

msəbzar, **ⵎⵙⴱⵣⴰⵔ**,
v.intr. (Conjg. 15). *Cotiser collectivement.* Rac. bzr.

msəcras, **ⵎⵙⵛⵔⴰⵙ**,
v.récip. (Conjg. 15). *Se nouer des relations, se lier, s'associer.* On entend aussi mməccras. Rac. crs.

msəd, **ⵎⵙⴷ**,
v.intr. (Conjg. 35). *Être usé par le frottement ; être poli, élimé, affilé.* Rac. msd.

msəḍfaṛ, **ⵎⵙⴹⴼⴰⵕ**,
v.récip. (Conjg. 15). *Se succéder.* Rac. ḍfṛ.

msədfaɛ, **ⵎⵙⴷⴼⴰⵄ**,
v.récip. (Conjg. 15). *Se repousser.* ▪syn. msədḥay, mdərram. Rac. dfɛ.

msədḥas, **ⵎⵙⴷⵃⴰⵙ**,
v.récip. (Conjg. 15). *Se frotter, s'écraser, se heurter.* Rac. dḥs.

msədḥay, **ⵎⵙⴷⵃⴰⵢ**,
v.récip. (Conjg. 15). *Se repousser, se bousculer, se répugner.* voir aussi dərrəm, mdərram. Rac. dḥy.

məṣdəṛ, **ⵎⵚⴷⵕ**,
n.m. inv. *Randonia africana (Resedaceae).* Plante désertique épineuse de couleur allant du vert au jaune

pâle ; ses feuilles sont très minces et elle pousse dans les zones sableuses. Elle était appréciée autrefois pour le feu. pl. id məṣḍəṛ. Rac. ṣḍṛ.

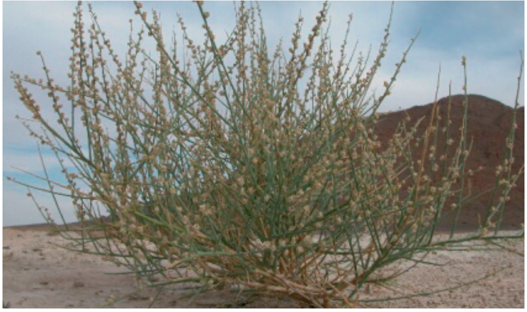

məṣḍəṛ

msəḍṛan, ⵎⵙⴹⵕⴰⵏ,
v.récip. (Conjg. 15). *Se renverser l'un l'autre, se dépasser l'un l'autre.* Rac. ḍṛn$_1$.

msədray, ⵎⵙⴷⵔⴰⵢ,
v.récip. (Conjg. 15). *S'exclure mutuellement, se repousser.* voir aussi msədḥay, mdərram. Rac. dry.

msəḍṣaṛ, ⵎⵙⴹⵚⴰⵕ,
v.récip. (Conjg. 15). *Se familiariser.* Rac. ḍṣṛ.

mṣəfḍ-adan, ⵎⵚⴼⴹ ⴰⴷⴰⵏ,
n.m. inv. (ɸ-, ɸ-, ɸ-). *Cadet ou dernier-né de la famille.* ▪Fig. *Chou-chou, enfant gaté.* pl. id mṣəfḍ-adan. Rac. ṣfḍ$_2$.

msəfham, ⵎⵙⴼⵀⴰⵎ,
v.récip. (Conjg. 15). *Se comprendre mutuellement, s'entendre.* Rac. fhm.

məsfəṛḥ-aytal, ⵎⵙⴼⵕⵃ ⴰⵢⵜⴰⵍ,
n.m. inv. Variété de dattes. voir Annexes / tiyni. pl. id məsfəṛḥ-aytal. Rac. fṛḥ.

məsfəṛṛaq, ⵎⵙⴼⵕⵕⴰⵇ,
v.intr. récip. (Conjg. 15). *Se disperser, s'éloigner les uns des autres.* On dit aussi mfəṛṛaq. Rac. fṛq.

msəhmal, ⵎⵙⵀⵎⴰⵍ,
v.récip. (Conjg. 15). *Perdre de vue l'un l'autre.* Rac. hml.

msəḥmal, ⵎⵙⵃⵎⴰⵍ,
v.récip. (Conjg. 15). *S'aimer mutuellement, s'accepter.* Rac. ḥml$_2$.

msəḥnay, ⵎⵙⵃⵏⴰⵢ,
v.récip. (Conjg. 15). *S'étrangler.* Rac. ḥny.

msəhrad, ⵎⵙⵀⵔⴰⴷ,
v.récip. (Conjg. 15). *Se rosser l'un l'autre.* Rac. hrd$_2$.

msəḥraf, ⵎⵙⵃⵔⴰⴼ,
v.récip. (Conjg. 15). *Se répudier l'un l'autre.* Rac. ḥrf$_2$.

msəhwak, ⵎⵙⵀⵡⴰⴽ,
v.tr.ind. (Conjg. 15). *Faire avec, gérer une situation avec les moyens de bord.* Rac. shwk.

msisi, ⵎⵙⵉⵙⵉ,
v.intr. (Conjg. 08). *Se décider, négocier.* Rac. s$_5$.

məskin, ⵎⵙⴽⵉⵏ,
n.m. inv. et interj. *Malheureux, pauvre.* pl. msakin. f. məskina, pl. msakinat. Rac. mskn.

msəkkar, ⵎⵙⴽⴽⴰⵔ,
v.récip. (Conjg. 15). *Décider collectivement.* Rac. kr$_1$.

msəl, ⵎⵙⵍ,
v.intr. (Conjg. 35). *Être imperméable.* Rac. msl.

msələbbaḍ, ⵎⵙⵍⴱⴱⴰⴹ,
v.récip. (Conjg. 15). *S'affronter, s'accrocher.* On entend par assourdissement məsləppaḍ. Rac. lbḍ$_2$.

msəlhay, ⵎⵙⵍⵀⴰⵢ,
v.récip. (Conjg. 15). *Se frapper l'un l'autre en se poussant.* Rac. lhy.

msəlkaẓ, ⵎⵙⵍⴽⴰⵥ,
v.récip. (Conjg. 15). *Se piétiner l'un l'autre.* Rac. lkẓ.

msəllak, ⵎⵙⵍⵍⴰⴽ,
v.récip. (Conjg. 15). *S'admettre difficilement.* Rac. slk$_1$.

msəllam, ⵎⵙⵍⵍⴰⵎ,
v.récip. (Conjg. 15). *Se saluer ou s'embrasser.* Rac. slm$_6$.

msəlmad, ⵎⵙⵍⵎⴰⴷ,
v.récip. (Conjg. 15). *Apprendre mutuellement.* Rac. lmd.

məsləppaḍ, ⵎⵙⵍⴱⴱⴰⴹ,
v.tr. (Conjg. 15). voir msələbbaḍ.

msəlyac, ⵎⵙⵍⵢⴰⵛ,
v.récip. (Conjg. 15). *Se comporter mal (l'un à l'égard de l'autre).* Rac. lyc.

məṣməṣ, ⵎⵚⵎⵚ,
v.tr. (Conjg. 25). *Rincer légèrement.* ▫Məṣməṣ iḍuḍan nnəc! *Rince tes doigts!* ▪syn. slil. Rac. mṣ$_1$.

msənbay, ⵎⵙⵏⴱⴰⵢ,
v.récip. (Conjg. 15). *Épouiller l'un l'autre.* Rac. by$_1$.

msəncaf, ⵎⵙⵏⵛⴰⴼ,
v.récip. (Conjg. 15). *Se tirer les cheveux, se battre.* ▪Fig. *Souffrir.* Rac. ncf.

msənfaḍ, ⵎⵙⵏⴼⴰⴹ,
v.récip. (Conjg. 15). *Se faire tomber l'un l'autre.* Rac. nfḍ$_1$.

msənfal, ⵎⵙⵏⴼⴰⵍ,
v.récip. (Conjg. 15). *Échanger.* Rac. nfl$_3$.

msənkaḍ, ⵎⵙⵏⴽⴰⴹ,
v.récip. (Conjg. 15). *Se déchirer mutuellement, s'entre-tuer.* Rac. nkḍ.

msənkar, ⵎⵙⵏⴽⴰⵔ,
v.récip. (Conjg. 15). *Se haïr.* Rac. nkr$_2$.

msənqab, ⵎⵙⵏⵇⴰⴱ,
v.récip. (Conjg. 15). *Se piquer.* Rac. nqb.

msənqaṛ, ⵎⵙⵏⵇⴰⵕ,
v.récip. (Conjg. 15). *Se frotter, se toucher.* Rac. nqṛ.

msəntar, ⵎⵙⵏⵜⴰⵔ,
v.récip. (Conjg. 15). *Se mordre l'un l'autre.* Rac. ntr$_1$.

msənya, ⵎⵙⵏⵢⴰ,
v.récip. (Conjg. 51). *Se superposer, s'empiler.* ▪v.tr. *Empiler.* Rac. ny$_3$.

msənεar, ⵎⵙⵏⵄⴰⵔ,
v.récip. (Conjg. 15). *Se défendre l'un l'autre.* Rac. nεr.

msənɣa, ⵎⵙⵏⵖⴰ,
v.récip. (Conjg. 51). *Se tuer les uns les autres.* Rac. nɣ$_4$.

msəqbac, ⵎⵙⵇⴱⴰⵛ,
v.récip. (Conjg. 15). *Se griffer l'un l'autre.* Rac. qbc$_2$.

məsqəllaε, ⵎⵙⵇⵍⵍⴰⵄ,
v.récip. (Conjg. 15). *S'écorner, se heurter, entrer en collision.* On dit indifféremment mqəllaε ou məsqəllaε. Rac. qlε.

msəqqa, ⵎⵙⵇⵇⴰ,
v.récip. (Conjg. 51). *S'attirer (magnétique).* Rac. sq$_2$.

msəqqaf, ⵎⵙⵇⵇⴰⴼ,
v.récip. (Conjg. 15). *Se heurter, s'entre-cogner, s'entrechoquer.* Rac. qf$_1$.

msəqqal, ⵎⵙⵇⵇⴰⵍ,
v.récip. (Conjg. 15). *Montrer l'un à l'autre, se faire voir l'un à l'autre, s'orienter l'un vers l'autre.* ▫Msəqqalən dəffər. *Ils se tournent le dos l'un à l'autre.* ▫Msəqqalən zzat. *Ils se font face.* ▫Ttəmsəqqalən. *Ils se font face. / Ils se regardent l'un l'autre.* ▫Ttəmsəqqalənt təflwin nsən. *Leurs portes se font face / sont l'une face à l'autre.* Rac. ql$_3$.

msəqṛaḍ, ⵎⵙⵇⵕⴰⴹ,
v.récip. (Conjg. 15). *Affluer vers un lieu, converger, confluer.* Rac. qṛḍ$_1$.

msərbaḥ, ⵎⵙⵔⴱⴰⵃ,
v.tr. (Conjg. 15). voir mrəbbaḥ. Rac. rbḥ.

msərcal, ⵎⵙⵔⵛⴰⵍ,
v.récip. (Conjg. 15). *Se marier.* On entend aussi mcərcal (par assimilation). Rac. rcl$_2$.

msərcam, ⵎⵙⵔⵛⴰⵎ,
v.récip. (Conjg. 15). *Se mouiller.* On entend aussi mcərcam (par assimilation). Rac. rcm$_1$.

məṣṛəḍ, ⵎⵚⵕⴹ,
n.m. inv. *Goinfre, fourre-tout.* pl. id məṣṛəḍ. Rac. ṣṛḍ.

msəṛḍal, ⵎⵙⵕⴹⴰⵍ,
v.récip. (Conjg. 15). *Se prêter.* Rac. ṛḍl$_1$.

msərfan, ⵎⵙⵔⴼⴰⵏ,
v.récip. (Conjg. 15). Le sens premier de ce verbe est "pétrir l'un l'autre réciproquement" mais il est utlisé pour signifier *se combattre en se faisant tomber l'un l'autre et en changeant de situation à chaque fois ou endurer, résister, combattre.* ▫Llan ttəmsərfanən din. *Ils se battent là-bas en se faisant tomber l'un l'autre.* ▫Ittəmsərfan d wussan. *Il combat /résiste à l'hostilité du temps.* Rac. rfn.

msərgab, ⵎⵙⵔⴳⴰⴱ,
v.récip. (Conjg. 15). *Se pencher ou être penché l'un sur l'autre.* Rac. rgb.

msəṛḥal, ⵎⵙⵕⵃⴰⵍ,
v.intr. (Conjg. 15). *Se déplacer souvent, vivre dans la bohème et le nomadisme.* Rac. ṛḥl.

msərjal, ⵎⵙⵔⵊⴰⵍ,
v.intr. (Conjg. 15). *Se fusionner.* Rac. rjl.

msərkaz, ⵎⵙⵔⴽⴰⵣ,
v.récip. (Conjg. 15). *Pratiquer une touchée rectale l'un à l'autre.* (Langage adolescent). Rac. rkz.

msəṛṭax, ⵎⵙⵕⵟⴰⵅ,
v.récip. (Conjg. 15). *Se piétiner les uns les autres.* Rac. ṛṭx.

msəṛwal, ⵎⵙⵕⵡⴰⵍ,
v.récip. (Conjg. 15). *S'éviter, s'esquiver, s'échapper, ne pas s'admettre, ne pas s'accepter.* Rac. ṛwl.

msəs, ⵎⵙⴻⵙ,
v.tr. (Conjg. 27). *Être insipide, s'affadir, perdre son charme.* Rac. ms$_7$.

məssas(a), ⵎⵙⵙⴰⵙ(ⴰ),
n.f. inv. *Se dit d'un homme sans charme.* pl. id məssas, f. məssasa, pl. id məssasa. Rac. ms$_7$.

məssi, ⵎⵙⵙⵉ,
adv. (ne s'entend que dans l'expression ḥəssi-məssi) *Discrètement, en cachette.* ▫Ḥəssi-məssi. *Dans le plus grand secret.* Rac. ms$_4$.

msətca, ⵎⵙⵜⵛⴰ,
v.récip. (Conjg. 51). *Se manger.* ▫Tɣardəmt d tjliṣt ttəmsətcant. *Le scorpion et le carabidé se mangent l'un l'autre.* Rac. tc$_1$.

məstəf-nnwi, **ⵎⵙⵜⴼ ⵏⵏⵡⵉ**,
n.m. inv. Variété de dattes. voir Annexes / tiyni. pl. id məstəf-nnwi. Rac. stf$_1$.

msətlaε, **ⵎⵙⵜⵍⴰⵄ**,
v.récip. (Conjg. 15). *Attirer loin l'un l'autre.* Rac. tlε.

msəṭmaṛ, **ⵎⵙⵟⵎⴰⵕ**,
v.récip. (Conjg. 15). *Se promettre.* Rac. ṭmṛ$_1$.

msəṭṭaḥ, **ⵎⵙⵟⵟⴰⵃ**,
v.récip. (Conjg. 15). *Se battre amicalement.* Rac. ṭḥ.

msətway, **ⵎⵙⵜⵡⴰⵢ**,
v.récip. (Conjg. 15). *S'emporter, s'attirer.* Rac. twy.

msubḍa, **ⵎⵙⵓⴱⴹⴰ**,
v.intr. (Conjg. 51). *Se désunir, se disjoindre, se dissocier, se répartir, se séparer, se disperser.* ▪Rq. On dit aussi. mmubḍa. Rac. bḍ$_1$.

msudun, **ⵎⵙⵓⴷⵓⵏ**,
v.récip. (Conjg. 13). *Se baiser.* Rac. sdn$_1$.

msufuɣ, **ⵎⵙⵓⴼⵓⵖ**,
v.récip. (Conjg. 13). *S'arranger, céder l'un à l'autre.* Rac. fɣ$_1$.

msuḥṣul, **ⵎⵙⵓⵃⵚⵓⵍ**,
v.récip. (Conjg. 13). *Ne pas s'accorder sur une décision.* Rac. ḥṣl.

msuḥul, **ⵎⵙⵓⵃⵓⵍ**,
v.récip. (Conjg. 13). *Se fatiguer l'un l'autre.* Rac. ḥl$_1$.

msulluf, **ⵎⵙⵓⵍⵍⵓⴼ**,
v.récip. (Conjg. 13). *Divorcer l'un de l'autre.* Rac. lf$_1$.

msumut, **ⵎⵙⵓⵎⵓⵜ**,
v.récip. (Conjg. 13). *Se superposer.* Rac. smt.

msuqḍuε, **ⵎⵙⵓⵇⴹⵓⵄ**,
v.récip. (Conjg. 13). *S'arranger en vendant sa part à son associé, faire des acomptes.* Rac. qḍε.

msuqqa, **ⵎⵙⵓⵇⵇⴰ**,
v.récip. (Conjg. 53). *Se sodomiser l'un l'autre.* Rac. q$_2$.

msuqquṛ, **ⵎⵙⵓⵇⵇⵓⵕ**,
v.récip. (Conjg. 13). *Jeu de bas âges où l'on se frappe avec une balle de tennis de façon à faire mal.* On dit aussi tasuqquṛt / tamsuqquṛt. Rac. qṛ$_1$/ɣṛ$_4$.

msuṛaṛ, **ⵎⵙⵓⵕⴰⵕ**,
v.récip.(Conjg. 08). *Se dribbler.* Rac. ṛ$_2$.

msussun, **ⵎⵙⵓⵙⵙⵓⵏ**,
v.récip. (Conjg. 13). *Se connaître.* Rac. sn$_5$.

msuta, **ⵎⵙⵓⵜⴰ**,
v.récip. (Conjg. 53). *Se frapper de manière réciproque, se battre, se guerroyer.* ▫Udayən d imsəlmən llan ttəmsutan sikk llan. *Les juifs et les musulmans se battent depuis qu'ils existent.* ▫Iwdan ttəmsutan jaṛ asən ; ifən tən iyyal. *Les hommes se battent entre eux ; les ânes sont mieux qu'eux.* Rac. t$_2$.

msuṭṭuf, **ⵎⵙⵓⵟⵟⵓⴼ**,
v.récip. (Conjg. 13). *Se tenir, s'accrocher, se souder, se donner le bras.* Rac. ṭf.

msəx, **ⵎⵙⵅ**,
v.intr. (Conjg. 35). *Dégorger, déteindre, se décolorer, se métamorphoser.* Rac. msx$_2$.

msəxbaḍ, **ⵎⵙⵅⴱⴰⴹ**,
v.récip. (Conjg. 15). *Se flanquer, se renverser.* ▪Fig. *Se battre, se débrouiller, débattre.* ▫Ittəmsəxbaḍ d wussan. *Il se débrouille tant bien que mal avec la vie.* Rac. xbḍ.

msəxlaf, **ⵎⵙⵅⵍⴰⴼ**,
v.récip. (Conjg. 15). *Rendre coup pour coup.* Rac. xlf.

msəxsa, **ⵎⵙⵅⵙⴰ**,
v.récip. (Conjg. 51). *S'aimer.* ▪syn. msəḥmal. ▪ant. msənkar. Rac. xs$_1$.

msəxsar, **ⵎⵙⵅⵙⴰⵔ**,
v.tr. (Conjg. 15). *Rompre la relation qu'on a avec quelqu'un, se comporter rudement.* Rac. xsr$_2$.

msəxzar, **ⵎⵙⵅⵣⴰⵔ**,
v.récip. (Conjg. 15). *Se torver, se dévisager.* voir aussi mxazar. Rac. xzr.

msəy, **ⵎⵙⵢ**,
v.intr. (Conjg. 35). *Etre teinté, se teinter.* Rac. msy.

msəεbaṛ, **ⵎⵙⵄⴱⴰⵕ**,
v.récip. (Conjg. 15). *Se mesurer en force(surtout lors de conflits), faire des démonstrations de force.* Rac. εbṛ.

msəεmar, **ⵎⵙⵄⵎⴰⵔ**,
v.récip. (Conjg. 15). *S'accompagner.* Rac. εmr.

msəεṛaq, **ⵎⵙⵄⵕⴰⵇ**,
v.récip. (Conjg. 15). *S'oublier, ne pas se reconnaître mutuellement.* Rac. εṛq.

msəɣbar, **ⵎⵙⵖⴱⴰⵔ**,
v.récip. (Conjg. 15). *Se cacher l'un à l'autre.* Rac. ɣbr.

msəɣlab, **ⵎⵙⵖⵍⴰⴱ**,
v.récip. (Conjg. 15). *S'égaler en force.* Rac. ɣlb$_1$.

msəɣmaz, **ⵎⵙⵖⵎⴰⵣ**,
v.récip. (Conjg. 15). *Cligner les yeux l'un à l'autre, se faire des signes l'un à l'autre.* Rac. ɣmz.

mta, **ⵎⵜⴰ**,
conj. voir mətta.

mtawa, **ⵎⵜⴰⵡⴰ**,
v.récip. (Conjg. 52). *S'arranger, se comprendre.* Rac.

tw$_2$.

mtən, ⵎⵜⵏ,
v.intr. (Conjg. 35). *Fermenter.* Rac. mtn.

mətta, ⵎⵜⵜⴰ,
conj. *Si.* pour condition ou supposition jugée possible par celui qui parle. ▫Mətta tusid d ayətca, ad nəffəɣ. *Si tu viens demain, nous sortirons.* ▫Mətta tənnid d tayəzzizt d tayəzzizt. *Pour une mésaventure, c'est une mésaventure!* ▫Mətta tusid d, qaɛ iwdan d ifɣal afuḥ. *Dans un sens, les hommes sont tous un peu fous.* ▪Rq. Ce mot s'entend məttak (pour éviter le hiatus) devant un mot qui commence par une voyelle et parfois même devant un mot qui commence par une consonne ou une semi-consonne : Mətta / məttak təxsəd... *Si tu veux...* La forme məttanak s'entend chez les enfants. On entend aussi mta. voir aussi aɛla, aməlli / ammi, anna, ma. Rac. mt$_3$.

məttak, ⵎⵜⵜⴰⴽ,
voir mətta.

məttanak, ⵎⵜⵜⴰⵏⴰⴽ,
voir mətta.

məṭṭu, ⵎⵟⵟⵓ,
n.m. inv. *Aiguisement, acuité, affûtage, aiguisage.* pl. id məṭṭu. Rac. mḍ$_3$.

mtutəx, ⵎⵜⵓⵜⵅ,
v.tr. (Conjg. 12). *Moisir, se décomposer.* Rac. tx.

mtəwwaḥ, ⵎⵜⵡⵡⴰⵃ,
v.récip. (Conjg. 15). *Éloigner l'un l'autre, s'emporter loin.* Rac. twḥ.

mu, ⵎⵓ,
interj. imitant le bruit des bovins. Rac. m$_{10}$.

ṃucc, ⵎⵓⵛⵛ,
n.m. (ф-, u-, ф-). *Chat.* ▫Ṃucc isṃaww mikk immutər bab nnəs. *Le chat miaule quand il voit son propriétaire.* ▫Ṃucc n ləxla. *Lynx, chat sauvage.*(dit aussi taɣda n iyəlwan). ▫Ṃucc n iyṛan. *Chat des jardins. Chat vivant loin de l'homme dans les jardins.* ▫Ṃucc n nnayər. *Chat de "nnayer". Chat en rut.* ▫Ṃucc n lɛid. Littrl. (Chat de l'Aïd du mouton). Expression utilisée pour signifier *fougue* ou *fuite* ou *absence prolongée.* Le chat, dit-on, s'enfuie pendant cette fête de crainte d'être égorgé comme les moutons. ▪Prov. Igg^{w}əd (ikk^{w}əd) uṃucc i ṛəbbi, al ibəṛṛəḍ ikk məndi. *Le chat craint dieu et il défèque / chie sur le blé.* Se dit de quelqu'un qui montre une peur et qui fait de grandes bêtises. pl. iṃuccyən (i-, i-, ф-), dim. / f. tṃuccəyt (t-, t-), pl. tiṃuccyin (ti-, t-). ▪syn. minuc. Rac. ṃc.

ṃuccəy, ⵎⵓⵛⵛⵢ,
n.m. et adj. (ф-, u-, ф-). *Gris.* pl. iṃuccyən (i-, i-, ф-), f. tṃuccəyt (t-, t-), pl. tiṃuccyin (ti-, t-). ▪syn. zawzaw. ▪syn. rég. adərdus. Rac. ṃc.

muka, ⵎⵓⴽⴰ,
n.m. inv. *Hibou.* pl. id muka. f. tmukatt (t-, t-), pl. timukatin (ti-, t-). ▪syn. bururu. Rac. mk$_1$.

mukud, ⵎⵓⴽⵓⴷ,
adv. *Puis, ensuite.* Kud, s'entend par aphérèse. Rac. yd$_3$/kd$_2$.

mulana, ⵎⵓⵍⴰⵏⴰ,
n.m. inv. *Dieu.* pl. id mulana. ▪syn. yakuc, wakk. Rac. mln.

mulay, ⵎⵓⵍⴰⵢ,
n.m. inv. Formule religieuse et politique *"Seigneur".* Elle s'utilise par respect et égard envers un homme ou lorsque l'on ne connaît pas le nom d'une personne masculine. ▫Manəc təllid a mulay ? *Comment vas-tu monsieur ?* ▫Mulay Muḥəmməd. Seigneur Mahomet. pl. id mulay. Rac. mly.

mullu, ⵎⵓⵍⵍⵓ,
n.m. (ф-, u-, ф-). *Une fois.* ▫Idjən n umullu, uḍan dd xfi iḥnac sukk jənna. *Une fois, des grenouilles sont tombées sur moi du ciel.* ▫Al cṛa n umullu! *À une autre fois!* ▫Al umullu nniḍən! *À la prochaine fois! À la prochaine!* ▫Alyət mullu, mullu! *Montez chacun une fois!* ▫Qaɛ ad tatəfm ukk mullu! *Vous entrerez tous à la fois!* ▫Inɣ in ukk mullu. *Il les a tués d'un coup.* ▫Mulluytin (mullu + i + tin). *L'autre fois.* ▫Mulluytu (mullu + i + tu). *Cette fois-ci.* pl. imullan (i-, i-, ф-). ▪syn. tikkəlt, tmukkəlt. Rac. ml$_8$.

mulluytin, ⵎⵓⵍⵍⵓⵢⵜⵉⵏ,
voir mullu.

mulluytu, ⵎⵓⵍⵍⵓⵢⵜⵓ,
voir mullu.

mummu$_1$, ⵎⵓⵎⵎⵓ,
n.m. (ф-, u-, ф-). *Iris, pupille.* ▪Fig. *Joyau, essence, quintessence, extra.* ▫Yisi day mummu nnəɣ. *Il n'a pris que le meilleur de nous-même.* pl. imummutən (i-, i-, ф-). Rac. dm$_3$.

mummu$_2$, ⵎⵓⵎⵎⵓ,
n.m. inv. *Homme, personne, enfant.* (langage enfantin). Mummu zzan. *Petit enfant.* pl. imummuyən (i-, i-, ф-), f. tmummuyt (t-, t-), pl. timummuyin (ti-, t-). Rac. m$_{14}$.

mumu, ⵎⵓⵎⵓ,
n.f. inv. *Terre* (langage enfantin). Rac. mr$_2$.

munasa, ⵎⵓⵏⴰⵙⴰ,

n.f. inv. *Bœuf, vache.* (langage enfantin). Rac. fns.

mundaz, ⵎⵓⵏⴷⴰⵣ,
n.m. inv. *Enfer.* pl. id mundaz. Rac. mndz.

muqquṛ, ⵎⵓⵇⵇⵓⵕ,
v.intr. (Conjg. 13). *S'esclaffer, pouffer, rire aux éclats.* Rac. qṛ$_1$/ɣṛ$_4$.

muṛɣəḍ, ⵎⵓⵕⵖⴹ,
n.m. (ф-, u-, ф-). *Criquet pèlerin (mâle).* pl. imuṛəɣḍən (i-, i-, ф-), dim. tmuṛɣətt (t-, t-), pl. timuṛɣatin (ti-, t-). voir aussi buṛəxṣ, jəbjər-aɛṛab, tmuṛɣi, tajjunt, ləmcəṭləɛ. Rac. mṛɣḍ.

musafəlliq, ⵎⵓⵙⴰⴼⵍⵍⵉⵇ,
n.m. inv. *Moula-moula.(Traquet à tête blanche) "Oenanthe leucopyga".* pl. id musafəlliq. femelle. tmusafəlliqt (t-, t-), pl. timusafəlliqin (ti-, t-). Rac. msflq.

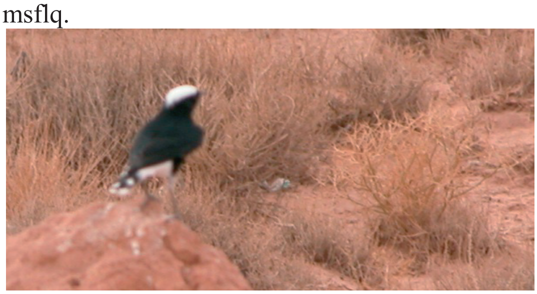

musafəlliq

muṣanḍaw, ⵎⵓⵚⴰⵏⴹⴰⵡ,
n.m. inv. *Merle.* pl. id muṣanḍaw. femelle, tmuṣanḍawt (t-, t-), pl. timuṣanḍawin (ti, t-). voir aussi mṛəẓ, ajəḥmum. Rac. mṣnḍw.

muɣəl$_1$, ⵎⵓⵖⵍ,
v.tr. (Conjg. 12). *Affluer.* ▪Fig. *Etre proche ou de la famille.* Rac. mɣl$_3$.

muɣəl$_2$, ⵎⵓⵖⵍ,
n.m. (ф-, u-, ф-). *Proche, famille.* pl. imuɣal (i-, i-, ф-), f. tmuɣəlt (t-, t-), pl. timuɣal (ti-, t-). ▪syn. lhəll. Rac. mɣl$_3$.

muɣəl$_3$, ⵎⵓⵖⵍ,
n.m. et adj. U muɣəl. *Habitant du Ksar du Nord-ouest Moughel (Algérie).* pl. At muɣəl, f. tumuɣəlt, pl. timuɣal (ti-, t-).

mw-, ⵎⵡ,
préfixe. voir ms-.

mwagaz, ⵎⵡⴰⴳⴰⵣ,
v.récip. (Conjg. 15). *Se reconnaître l'un l'autre.* Rac. gz$_1$.

mwala, ⵎⵡⴰⵍⴰ,
v.récip. (Conjg. 52). *S'apparenter, s'avoisiner.* Rac. wl$_7$.

mwalaf, ⵎⵡⴰⵍⴰⴼ,
v.récip. (Conjg. 34). *Se familiariser.* Rac. wlf.

mwanna, ⵎⵡⴰⵏⵏⴰ,
v.récip. (Conjg. 52). *Souhaiter l'un à l'autre, faire des vœux.* Rac. wn$_2$.

mwaway, ⵎⵡⴰⵡⴰⵢ,
v.récip. (Conjg. 34). *S'épouser, s'accoupler.* Rac. wy$_1$.

mwawaḍ, ⵎⵡⴰⵡⴰⴹ,
v.récip. (Conjg. 34). *S'escorter mutuellement.* Rac. wḍ$_1$.

mwəllah, ⵎⵡⵍⵍⴰⵀ,
v.récip. (Conjg. 15). *Se ressembler.* Rac. wlh.

mwəṛṛak, ⵎⵡⵕⵕⴰⴽ,
v.récip. (Conjg. 15). *S'arc-bouter, s'appuyer l'un sur l'autre, dépendre l'un de l'autre.* Rac. wṛk.

mwəṛṛam, ⵎⵡⵕⵕⴰⵎ,
v.récip. (Conjg. 15). *Se pencher l'un vers l'autre.* Rac. wṛm$_2$.

mxala, ⵎⵅⴰⵍⴰ,
v.intr. (Conjg. 52). *S'isoler (par groupes).* Rac. mxl.

mxazar, ⵎⵅⴰⵣⴰⵔ,
v.récip. (Conjg. 34). *Se lorgner.* Rac. xzr.

mxəbbal, ⵎⵅⴱⴱⴰⵍ,
v.tr.ind. (Conjg. 15). *Se confondre, s'entremêler.* ▫Mxəbbaln i-dd. *Je les ai confondus. Je n'ai pas pu les distinguer.* On entend aussi par assourdissement mxəppal. Rac. xbl.

mxənfaṛ, ⵎⵅⵏⴼⴰⵕ,
v.récip. (Conjg. 15). *Se tenir par les nez.* Rac. xnfṛ.

mxəppal, ⵎⵅⴱⴱⴰⵍ,
v.tr. voir mxəbbal.

mxəṛṛaq, ⵎⵅⵕⵕⴰⵇ,
v.récip. (Conjg. 15). *Se poignarder l'un l'autre.* Rac. xṛq$_2$.

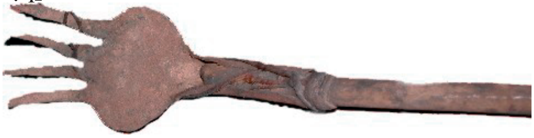

məxṛəw

məxṛəw, ⵎⵅⵕⵡ,
n.m. inv. *Outil à la forme d'une main doté d'une grande manche destiné à tirer des braises, tire-braises.* pl. id məxṛəw. Rac. xṛw.

mxulluṣ, ⵎⵅⵓⵍⵍⵓⵚ,
v.récip. (Conjg. 13). *Payer, être quitte.* Rac. xlṣ.

mxuluḍ, ⵎⵅⵓⵍⵓⴹ,
v.tr. (Conjg. 13). *Avoir des relations, fréquenter.* ▫Imxuluḍ d icinway. *Il a fréquenté les Chinois. Il a des relations avec les Chinois.* Rac. xlḍ.

my-$_1$, **ⵎⵢ**,
préfixe indiquant une réciprocité. voir ms.

my-$_2$, **ⵎⵢ**,
préfixe indiquant une synchronie. myaddar (my + ddər) = *Vivre en même temps, être contemporains.* Rac. my$_1$.

mya, **ⵎⵢⴰ**,
n.f. numér. inv. *Cent.* pl. id mya. ▪syn. Mzg. tamidi / twins. Rac. my$_5$.

myaddar, **ⵎⵢⴰⴷⴷⴰⵔ**,
v.tr. (Conjg. 34). *Vivre en même temps, être contemporains.* Rac. dr$_3$.

myal, **ⵎⵢⴰⵍ**,
v.tr.ind. (Conjg. 19). *Venir à l'esprit.* Rac. myl.

myawaz, **ⵎⵢⴰⵡⴰⵣ**,
v.récip. (Conjg. 34). *S'entraider.* Rac. wz$_1$.

myaww, **ⵎⵢⴰⵡⵡ**,
interj. imitant le bruit du chat. *Miaou.* Rac. mw$_2$.

myəd, **ⵎⵢⴷ**,
v.intr. (Conjg. 35). *Rester sans sommeil.* Rac. myd$_2$.

məyrəw, **ⵎⵢⵔⵡ**,
n.m. inv. *Éminence hypothénar.* pl. id məyrəw. ▪Rq. On dit aussi iməyrəw. Rac. yrw.

myud, **ⵎⵢⵓⴷ**,
n.m. inv. *L'insomniaque.* ▫Iyyu myud. *Il est resté sans sommeil. Il a fait l'insomniaque.* pl. id myud. Rac. myd$_2$.

məyyək, **ⵎⵢⵢⴽ**,
v.tr. ind. (Conjg. 25). *Fermer les yeux sur, faire la sourde-oreille, ne pas donner de l'importance, n'accorder aucune importance.* Rac. myk.

mza, **ⵎⵣⴰ**,
v.intr. (Conjg. 48). *Mettre bas, agneler, vêler.* Rac. mz$_1$.

mẓaga, **ⵎⵥⴰⴳⴰ**,
v.récip. (Conjg. 52). *Se quereller oralement.* Rac. ẓg$_1$.

mzayad, **ⵎⵣⴰⵢⴰⴷ**,
v.récip. (Conjg. 34). *Renchérir.* Rac. zyd.

mzaẓẓaḍ, **ⵎⵣⴰⵥⵥⴰⴹ**,
v.récip. (Conjg. 34). *Se dit lorsque, dans un travail à la chaîne, un ouvrier passe quelque chose à un autre.* Rac. ẓḍ$_1$.

mzazzar, **ⵎⵣⴰⵣⵣⴰⵔ**,
v.récip. (Conjg. 34). *Faire la course.* Rac. zr$_4$.

mzəhhar, **ⵎⵣⵀⵀⴰⵔ**,
v.récip. (Conjg. 15). *Se fâcher, s'empoigner, hausser le ton.* Rac. zhr$_1$.

mzəlwaḥ, **ⵎⵣⵍⵡⴰⵃ**,
v.récip. (Conjg. 15). *Se balancer.* Rac. zlwḥ.

mzərra, **ⵎⵣⵔⵔⴰ**,
v.récip. (Conjg. 53). *Se jeter de manière réciproque, renvoyer l'un vers l'autre.* Rac. zr$_6$.

mẓumma, **ⵎⵥⵓⵎⵎⴰ**,
v.récip. (Conjg. 53). *S'embrasser, se baiser.* Rac. ẓm$_1$.

məzwəɣ, **ⵎⵣⵡⵖ**,
n.m. inv. *Rougeaud, argile rouge, mars.* pl. imzəwɣən (i-, i-, ф-), f. timəzwəɣt (ti-, t-), pl. timzəwɣin (ti-, t-). Rac. zwɣ.

mẓəy, **ⵎⵥⵢ**,
v.intr. (Conjg. 27). *Rapetisser.* ▪ant. mɣəṛ. Rac. mẓy.

məzyan, **ⵎⵣⵢⴰⵏ**,
adv. *Bien.* ▪syn. ɣaya. Rac. mzyn.

mẓəyyaṛ, **ⵎⵥⵢⵢⴰⵕ**,
v.récip. (Conjg. 15). *Se serrer ou se coincer.* Rac. ẓyṛ.

məẓẓən, **ⵎⵥⵥⵏ**,
v.tr. (Conjg. 25). *Convertir (terme religieux).* ▪v.intr. *Se convertir.* Rac. mẓn.

məẓẓyan, **ⵎⵥⵥⵢⴰⵏ**,
n.m. (ф-, ф-, ф-). *Homme petit.* pl. id məẓẓyan. ▪ant. məqqṛan. Rac. mẓy.

məẓẓəẓ, **ⵎⵥⵥⵓⵥ**,
v.intr. (Conjg. 25). *Etre insatiable.* Rac. mẓ$_7$.

məzzəɣ, **ⵎⵣⵣⵖ**,
v.intr. *S'énerver* (langage enfant). mot formé à partir de mmənzəɣ. Rac. nzɣ$_2$.

mzəɛɛaf, **ⵎⵣⵄⵄⴰⴼ**,
v.récip. (Conjg. 15). *S'emporter, s'énerver l'un contre l'autre.* Rac. zɛf.

mzəɣ, **ⵎⵣⵖ**,
v.tr. (Conjg. 35). *Combattre, lutter, résister.* ▫Ad nəmzəɣ f tmurt nnəɣ. *Nous lutterons pour notre terre.* Rac. mzɣ$_2$.

mɛabaẓ, **ⵎⵄⴰⴱⴰⵥ**,
v.récip. (Conjg. 34). *Se soulever l'un l'autre.* ▪Fig. *Se battre (avec forces égales et en se soulevant l'un l'autre).* Rac. ɛbẓ.

mɛacar, **ⵎⵄⴰⵛⴰⵔ**,
v.récip. (Conjg. 52). *Se fréquenter.* Rac. ɛcr$_2$.

mɛafrat, **ⵎⵄⴰⴼⵔⴰⵜ**,
v.intr. (Conjg. 34). *Se débrouiller.* ▪Fig. *Se battre amicalement.* Rac. ɛfrt.

mɛanad, **ⵎⵄⴰⵏⴰⴷ**,
v.récip. (Conjg. 34). *S'imiter, se copier.* Rac. ɛnd.

mεaṛaḍ, **ⵎⵄⴰⵕⴰⴹ**,
v.récip. (Conjg. 34). *Se rejoindre, se rencontrer.* Rac. εṛḍ$_1$.

mεawan, **ⵎⵄⴰⵡⴰⵏ**,
v.récip. (Conjg. 52). *S'entraider.* ▪syn. myawaz. Rac. εwn.

mεayar, **ⵎⵄⴰⵢⴰⵔ**,
v.récip. (Conjg. 34). *Se critiquer.* ▪syn. mnaka. Rac. εyr.

mεəbbaq, **ⵎⵄⴱⴱⴰⵇ**,
v.récip. (Conjg. 15). *Se soulever.* On entend par assourdissement mεəppaq. Rac. εbq.

mεəkkas, **ⵎⵄⴽⴽⴰⵙ**,
v.récip. (Conjg. 15). *S'opposer, se contrarier.* Rac. εks$_2$.

mεəllag, **ⵎⵄⵍⵍⴰⴳ**,
v.récip. (Conjg. 15). *S'étirer.* ▪v.tr.ind. *Tirer son corps au long de quelque chose.* ▫Llan ttəmεəllagən din. *Ils sont entrain de se tirer là-bas.* ▫Ittəmεəllag d tmasəxt. *Il tire son corps au long du mur.* Rac. εlg.

mεəppaq, **ⵎⵄⴱⴱⴰⵇ**,
v.récip. voir mεəbbaq.

mεəyyaḍ, **ⵎⵄⵢⵢⴰⴹ**,
v.récip. (Conjg. 15). *S'appeler mutuellement.* Rac. εyḍ.

mɣəddad, **ⵎⵖⴷⴷⴰⴷ**,
v.récip. (Conjg. 15). *Avoir un ressentiment mutuel.* Rac. ɣd$_5$.

mɣi, **ⵎⵖⵉ**,
n.m. inv. voir mmi.

mɣəl, **ⵎⵖⵍ**,
v.tr. (Conjg. 35). *Assommer.* Rac. mɣl$_2$.

mɣəmmas, **ⵎⵖⵎⵎⴰⵙ**,
v.récip. (Conjg. 15). *Se noyer.* Rac. ɣms$_2$.

mɣəṛ, **ⵎⵖⵕ**,
v.intr. (Conjg. 27). *Grandir, s'agrandir, s'étendre, croître, prendre de l'âge.* ▪syn. qqəṛḍəl. ▪ant. mẓəy. ▪syn. rég. xatər. Rac. mɣṛ / mqṛ.

məɣrəs, **ⵎⵖⵔⵙ**,
n.m. inv. *Œil-de-perdrix.* pl. id məɣrəs. Rac. ɣrs.

mɣuɣəd, **ⵎⵖⵓⵖⴷ**,
v.tr. (Conjg. 12). *Être moulu.* ▪Fig. *Bougonner, ronronner, grognonner.* Rac. ɣd$_4$.

məɣẓəẓ, **ⵎⵖⵥⵓⵥ**,
n.m. inv. *Tout outil permettant de scier ou de concasser.* Məɣẓəẓ aḍɣaɣ. *Concasseur de pierres.* pl. id məɣẓəẓ. Rac. ɣẓ.

N - ⵏ

n$_1$, **ⵏ**,
dém. Utilisé pour objet loin ou pour le passé. Il ne varie pas en fonction du genre et/ou du nombre de ce qui est désigné. ▫Tamurt n. *Cette terre-là*. ▫Argaz n. *Cet homme-là*. ▫Iḍuṛaṛ n. *Ces montagnes-là*. ▫Asəgg^{w}as n. *Cette année-là.* ▫Yudu. *Maintenant.* ▫Yudən. *Autrefois. A ce moment-là. Ce jour-là.* ▪Rq. Elle s'entend parfois in. ▫Asəggwas in. *Cette année-là.* ▫Asəgg^{w}asin azədɣat. *Il y a deux ans.*

n$_2$, **ⵏ**,
prép. *De*. Elle indique l'appartenance ou la possession. ▫Tiddart n Tatta. *La maison de Tatta.* ▫Taṛwa n tmurt. *Enfants du pays.* ▪Rq. Les désinences pré-nominales des substantifs précédés par cette préposition se transforment : aydi (chien)→ n uydi (du chien).

n$_3$, **ⵏ**,
préfixe. Indiquant une action réfléchie. exp. nnustəf, nnuffəẓ.

n$_4$, **ⵏ**,
préfixe. Indiquant l'agent, celui qui. exp. anəzdam, anəhduf. Ce préfixe est concurrencé par le préfixe "m".

n$_5$, **ⵏ**,
Suffixe utilisé pour former des adjectifs à partir de verbes *"celui qui"* exp. ▫Tizzarnin = *"Celles qui devancent "* = Premières prières de la journée, aməqqṛan = "*grand*" aməẓẓyan = "*petit*". Il est utilisé également pour former une sorte d'adjectif verbal (comme le participe français). exp. Argaz iffɣən. *L'homme sortant.* Taməṭṭut iffɣən. *La femme sortant.* Irgazn iffɣən. *Les hommes sortant.* Les formes obtenues ne varient pas selon le genre ou le nombre de ce qu'elles qualifient, en revanche, elles varient si l'énoncé est négatif. exp. Argaz ul nəffiɣ. *L'homme qui n'est pas sorti.*

n$_6$, **ⵏ**,
prép. voir ɣəl.

naddam, **ⵏⴰⴷⴷⴰⵎ**,
n.m. et adj. (ф-, u-, ф-). *Somnolent, enclin à dormir vite*. pl. inaddamən (i-, i-, ф-), f. tnaddamt (t-, t-), pl. tinaddadmin (ti-, t-). ▪syn. iməṭṭəṣ. Rac. ndm.

naka, **ⵏⴰⴽⴰ**,
v.tr. (Conjg. 52). *Critiquer, reprocher, désapprouver, réprouver.* Rac. nk$_2$.

nanna, **ⵏⴰⵏⵏⴰ**,
n.f. inv. *Grand-mère*. pl. id nanna. ▪Rq. On peut l'utiliser également pour signifier mère. Rac. n$_7$.

naṭṭ, **ⵏⴰⵟⵟ**,
affixe. *Passé.* ▫Ass-ənnaṭṭ. *Le jour passé*. ▫Iḍ-naṭṭ. *Hier.* ▫Iḍ-il-iḍ-naṭṭ. *Avant-hier.* ▫Dəffər iḍ-il-iḍ-naṭṭ. *Avant avant-hier.* ▫Dəffər n dəffər iḍ-il-iḍ-naṭṭ. *Deux jour avant-hier.* ▪Rq. naṭṭ s'entend nnaṭṭ dans le seul contexte ass-ənnaṭṭ. Rac. nṭ.

nawəl, **ⵏⴰⵡⵍ**,
v.tr.ind. (Conjg. 33). *Envisager, projeter.* Rac. wl$_1$.

nawwa, **ⵏⴰⵡⵡⴰ**,
v.tr./intr. (Conjg. 52). *Douter, soupçonner.* ▪syn. urəd. Rac. nw$_2$.

nbəc, **ⵏⴱⵛ**,
v.tr./intr. (Conjg. 35). *Bricoler.* Rac. nbc.

nbəḥ, **ⵏⴱⵃ**,
v.intr. (Conjg. 35). *Clignoter, produire des battements.* ▪syn. rkəy. Rac. nbḥ.

nbəl, **ⵏⴱⵍ**,
v.tr. (Conjg. 35). *Blâmer, critiquer.* ▫Inəbl iyi zzat middən. *Il m'a blâmé devant les gens.* Rac. nbl.

nbər, **ⵏⴱⵔ**,
v.tr. (Conjg. 35). *Téter* (utilisé en parlant des animaux uniquement). voir aussi ttəd. Rac. nbr$_1$.

nbət, **ⵏⴱⵜ**,
v.tr. (Conjg. 35). *Ordonner, donner un ordre, conseiller.* Rac. nbt.

nbətt-nbətt, **ⵏⴱⵜⵜ ⵏⴱⵜⵜ**,

n.m. inv. voir Annexes / mbətt-mbətt. pl. id nbətt-nbətt.

nbəy, **ⵏⴱⵢ**,
v.tr. (Conjg. 35). *Épouiller.* ▪Fig. *Sélectionner.* ▫Inəbby ukk ydi s uzgən. *Il épouille le chien moyennant la moitié des poux.* Expression qui signifie qu'il est d'une misère incroyable. Rac. by$_1$.

ncaḷḷəh, **ⵏⵛⴰⵍⵍⵀ**,
expression religieuse arabe *"Si dieu veut".*

ncəb, **ⵏⵛⴱ**,
v.tr. (Conjg. 35). *Occuper, détourner l'attention.* ▪v.intr. *Etre très occupé.* Rac. ncb$_1$.

nəcc, **ⵏⵛⵛ**,
voir nəttc.

nəccəb, **ⵏⵛⵛⴱ**,
v.tr. (Conjg. 25). *Lancer quelque chose en direction de quelqu'un par surprise.* Rac. ncb$_2$.

nəccəc, **ⵏⵛⵛⴻⵛ**,
v.intr. (Conjg. 25). *Éventer, chasser les mouches.* Rac. nc$_2$.

ncəf, **ⵏⵛⴼ**,
v.intr. (Conjg. 35). *Perdre ses cheveux, ses poils, se déplumer.* Rac. ncf.

ncinət, **ⵏⵛⵉⵏⵜ**,
pro. *Moi.* S'utilise par modestie ou par majesté. ▪Rq. On entend nətcinət dans les ksours du nord-ouest.

ncəmt, **ⵏⵛⵎⵜ**,
poss. f. pl. *Votre.* Tcəmt s'entend après un nom de lien de parenté qui se termine par une voyelle. ▫Tayətti ncəmt. *Votre attention.* ▫Tisənt ncəmt. *Votre sel/charme.* ▫Babatcmt. *Votre père.*

nəcni, **ⵏⵛⵏⵉ**,
pro. *Nous.* ▫Nəcni d iməẓẓyanən. *Nous sommes petits.* ▫Nəcni d iməddukal. *Nous sommes amis.* ▫Nəcni ssya. *Nous sommes d'ici.* ▪Rq. Dans les ksours du Nord-ouest (Aïn Chaïr...), on dit kənni. On dit necnin à Boussemghoun.

nəcni, **ⵏⵛⵏⵉ**,
pro. *Nous.* ▫Nəcnin nəlla εad da. *Nous sommes encore là.* Cette forme de pronom est en usage à Boussemghoun. voir nəcni.

ncər, **ⵏⵛⵔ**,
v.intr. (Conjg. 35). *Se réveiller, renaître. se lever.* ▪syn. rég. nkər. Rac. ncr.

ncəṛ, **ⵏⵛⵕ**,
v.intr. (Conjg. 35). *Éclairer.* Se dit uniquement du soleil. Rac. ncṛ.

ncəε, **ⵏⵛⵄ**,
v.tr. (Conjg. 35). *Détourner (de), arracher, tirer violemment.* Rac. ncε.

nḍəḍ, **ⵏⴹⴻⴹ**,
v.tr. (conjg. 27). voir nəṭṭ.

ndəl, **ⵏⴷⵍ**,
v.tr. (Conjg. 35). *Etre détruit, ravagé, enlevé ou saboté.* Rac. ndl.

ndər, **ⵏⴷⵔ**,
v.intr. (Conjg. 35). *Sangloter, gémir.* Rac. ndr$_1$.

ndu, **ⵏⴷⵓ**,
v.intr. (Conjg. 07). *Être baratté.* ▪Fig. *Etre secoué.* ▫Indu uɣi. *Le petit lait est baratté.* ▫Nduɣ. *Je suis très secoué.* Rac. nd.

nḍu, **ⵏⴹⵓ**,
adv. *Aucunement, jamais.* ▫Nḍu, u kidəs ggurəɣ. *Jamais, je n'irai avec lui.* Rac. nḍ$_1$.

ndudu, **ⵏⴷⵓⴷⵓ**,
v.intr. (Conjg. 13). *Onduler.* Rac. nd.

nḍəw, **ⵏⴹⵡ**,
v.tr. intr. (Conjg. 35). *Sauter, outrepasser, dépasser, dépasser une barrière.* ▫Inḍəw l tiddart nnəs. *Il a sauté vers sa maison.* ▫Inḍəw si tiddart nnəs. *Il a sauté de sa maison.* ▫Inəggəz Mmu l babas. *Mô a sauté vers son père. (Il s'est élevé de la terre vers son père. Il s'est jeté sur son père. Il a dépassé une barrière pour atteindre son père).* Inḍəw l babas. *Il a sauté vers lui. (Il a dépassé une barrière pour atteindre son père qui se trouve dans un lieu clos).* Iṣṣuṛəf l babas. *Il a sauté vers lui. (Il a dépassé une barrière pour atteindre son père).* ▫Inəggəz tmasəxt. *Il a sauté le mur.(sans le toucher).* Iṣṣuṛəf tmasəxt. *Il a dépassé le mur.(sans le toucher).* Inḍəw tmasəxt. *Il est passé par le mur.(en le touchant).* Rac. nḍw.

nfəd, **ⵏⴼⴷ**,
v.tr. (Conjg. 35). *Rapiécer, réformer.* Rac. nfd$_2$.

nfəḍ, **ⵏⴼⴹ**,
v.tr. (Conjg. 35). *Faire tomber un homme ou un animal, jeter à terre un homme ou un animal.* Rac. nfḍ$_1$.

nəff, **ⵏⴼⴼ**,
v.intr. (Conjg. 37). *S'ébrouer, s'essouffler.* Rac. nf$_3$.

nəffəḥ, **ⵏⴼⴼⵃ**,
v.tr. ind. (Conjg. 25). *Exhaler.* ▫Inəffḥ i taṛwa n tmurt nnəs. Inɣu-y-aṭṭaṣ. *Il a bombardé son peuple avec des produits chimiques. Il en a tué beaucoup.* Rac. nfḥ.

nəffəl$_1$, **ⵏⴼⴼⵍ**,
v.intr. (Conjg. 25). *Perdre la raison, déraisonner.* Rac. nfl$_1$.

nəffəl$_2$, ⵏⴼⴼⵍ,
v.intr. (Conjg. 25). *Réciter des prières surérogatoires.* Rac. nfl$_2$.

nəffəṛ, ⵏⴼⴼⵕ,
v.intr. (Conjg. 25). *Souffler de colère ou de rage, exhaler, bouillir.* Rac. nfṛ.

nəffəs, ⵏⴼⴼⵙ,
v.tr./intr. (Conjg. 25). *Respirer.* ▪Fig. *Bouger.* ▫Ul ttnəffəs! *Ne respire pas! Ne bouge pas!* Rac. nfs$_3$.

nəffəx, ⵏⴼⴼⵅ,
v.intr. (Conjg. 25). *Se montrer orgueilleux, hautain.* voir aussi bəxxəx, cməx, cix, fəyyəc, ffəndəg, ɛəffəṛ, jɣa, fuc. Rac. nfx.

nfəl, ⵏⴼⵍ,
v.tr. (Conjg. 35). *Muter, évoluer.* Rac. nfl$_3$.

ngəf, ⵏⴳⴼ,
v.intr. (Conjg. 35). *Haleter, s'essouffler, avoir l'asthme.* Rac. ngf$_1$.

nəggəz, ⵏⴳⴳⵣ,
v.tr. et v.intr. (Conjg. 25). *Sauter (s'élever de terre), dépasser, basculer.* ▫Inəggəz tmasəxt. *Il a sauté le mur.* ▫Inəggəz ssya. *Il a sauté par ici.* ▫Inəggz iyi. *Il m'a sauté / il m'a oublié.* ▫Inəggz ass. *Il a sauté une journée. Il a décalé d'une journée.* ▫Inəggəz xfəs. *Il a sauté sur lui.* ▫Inəggəz miṭ d uzgən. *Il a sauté un mètre et demi.* ▫Inəggəz Mmu l babas. *Mô a sauté vers son père. (Il s'est élevé de la terre vers son père. Il s'est jeté sur son père. Il a dépassé une barrière pour atteindre son père).* Inḍəw l babas. *Il a sauté vers lui. (Il a dépassé une barrière pour atteindre son père qui se trouve dans un lieu clos).* Iṣṣuṛəf l babas. *Il a sauté vers lui. (Il a dépassé une barrière pour atteindre son père).* ▫Inəggəz tmasəxt. *Il a sauté le mur.(sans le toucher).* Iṣṣuṛəf tmasəxt. *Il a dépassé le mur.(sans le toucher).* Inḍəw tmasəxt. *Il est passé par le mur.(en le touchant).* On entend aussi nəkkəz. Rac. ngz.

ngəl, ⵏⴳⵍ,
v.intr. (Conjg. 35). *Être clairvoyant.* ▪Fig. *Avoir le bon sens.* ▪ant. ṭṭəṛɣəl. voir aussi ddəhsəs. Rac. ngl.

ngər, ⵏⴳⵔ,
v.intr. (Conjg. 35). *Être stérile.* ▫*Etre élevé et difficile à irriguer.* Rac. ngr$_2$.

ngəs, ⵏⴳⵙ,
v.tr. (Conjg. 35). *Écorner.* ▪syn. qəlləɛ. Rac. ngs.

ngəɣɣ, ⵏⴳⵖⵖ,
interj. *Dite comme sourire à un bébé.* Rac. ngɣ.

nha, ⵏⵀⴰ,
v.tr. (Conjg. 48). *Conseiller, faire la morale, prévenir.* ▪Prov. Nhiɣ ikk cḍifən, nhiɣ ikk sqifən. *J'ai conseillé au lit, j'ai conseillé dans la rue.* Se dit pour signifier que rien ne change un enfant turbulent. Rac. nh.

nhəd, ⵏⵀⴷ,
v.intr. et v.tr.ind. (Conjg. 35). *Décider.* Rac. nhd$_1$.

nəhhəj, ⵏⵀⵀⵊ,
v.intr. (Conjg. 25). *Se reposer, se délasser, se détendre.* ▫Sad nəhhjəɣ ayətca. *Je me reposerai demain.* Rac. nhj.

nəhhət, ⵏⵀⵀⵜ,
v.intr. (Conjg. 25). *Soupirer.* Rac. nht.

nəhhu, ⵏⵀⵀⵓ,
n.m. inv. *Morale, conseil.* pl. id nəhhu. Rac. nh.

nhək, ⵏⵀⴽ,
v.tr. (Conjg. 35). *S'éloigner.* ▫Tnəhkəd xfi. *Tu t'es éloigné de moi.* Rac. nhk.

nhəṛ, ⵏⵀⵕ,
v.tr. ind. (Conjg. 35). *Se fâcher contre.* ▫Inhəṛ i yumas. *Il s'est fâché contre son frère.* ▫Inhəṛ dis. *Il s'est fâché contre lui.* Rac. nhṛ.

nḥəs, ⵏⵃⵙ,
v.intr. (Conjg. 35). *Etre grincheux, ne pas stabiliser, être mal à l'aise, être maussade.* Rac. nḥs.

nican, ⵏⵉⵛⴰⵏ,
adv. *Tout droit, directement, sans détour, sans ambages.* ▫Yur nican! *Va tout droit!* Rac. nyc.

nikkər, ⵏⵉⴽⴽⵔ,
n.m. inv. *Jeu dont l'échiquier est constitué de sept paires de cases. On l'appelle aussi* tiqba. nikkər-nimmər. voir nimmər. pl. id nikkər. Rac. nkr$_1$.

nin, ⵏⵉⵏ,
pro. voir nitnin.

ninni, ⵏⵉⵏⵏⵉ,
n.m. inv. *Datte* (langage enfantin). pl. id ninni. Rac. yn$_2$.

ninti, ⵏⵉⵏⵜⵉ,
pro. voir nitninti.

nis, ⵏⵉⵙ,
adv. voir nnit.

nitnin, ⵏⵉⵜⵏⵉⵏ,
pro. *Eux.* ▫Nitnin, ẓwan l Tunəs! *Eux, ils sont partis en Tunisie.* ▫Itnin, xsən tudərt! *Eux, ils aiment la vie!* Ce mot peut se réaliser tnin, nin et in quand il est précédé de taw et tayn. ▫Taw tnin! *Les voici!* ▫Taw nin! *Les voici!* ▫Tayn in! *Les voilà!* Au féminin, on

utilise la forme itninti. ▪Rq. On entend nitnin dans les ksours du Nord-ouest (Aïn Chaïr / Boukayes / Lahmer / Sfisef / Moughel), ailleurs on utilise la forme itnin et ses variantes.

nitninti, ⵏⵉⵜⵏⵉⵏⵜⵉ,
pro. *Elles*. ▫Nitninti, ffɣənt! *Elles, elles sont parties.* ▫Itninti ssawalənt tacinwəyt. *Elles, elles parlent chinois!* Ce mot peut se réaliser tninti, ninti et inti quand il est précédé de taw et tayn. ▫Taw tninti! *Les voici!* ▫Taw ninti! *Les voici!* ▫Tayn inti! *Les voilà!* Au masculin, on utilise la forme itnin. ▪Rq. On entend nitninti dans les ksours du Nord-ouest (Aïn Chaïr / Boukayes / Lahmer / Sfisef / Moughel), ailleurs on utilise la forme itninti et ses variantes.

nix, ⵏⵉⵅ,
conj. voir niɣ.

niɣ, ⵏⵉⵖ,
conj. *Ou*, *ou bien*, *soit....soit*. On entend également nix, inix et iniɣ. ▫Txəsd aman niɣ/nix taməmt ? *Veux-tu de l'eau ou du miel ?* ▫Wu niɣ wu. *Ça ou ça.* Rac. nɣ$_5$.

njəḥ, ⵏⵊⵃ,
v.intr. (Conjg. 35). *Réussir, passer d'un niveau à un autre.* Rac. njḥ.

nəjjəm, ⵏⵊⵊⵎ,
v.tr./intr. (Conjg. 25). *Pouvoir*, *être capable*. ▪syn. zmər. Rac. njm.

njər, ⵏⵊⵔ,
v.intr. (Conjg. 35). *Être beau, charmant.* Rac. njr.

njəṛ, ⵏⵊⵕ,
v.tr. (Conjg. 35). *Contourner*, *tracer*. ▪v.intr. *Etre tracé*. Rac. njṛ.

nkəḍ, ⵏⴽⴹ,
v.tr. (Conjg. 35). *Couper*, *déchirer*, *hacher*, *découper*, *obliquer*. ▪Fig. *Composer des poèmes.* ▫Inəkkəḍ xfəs. *Il imagine des histoires sur lui.* ▫Inəkkəḍ dis. *Il dit des choses sur son dos / il le critique.* ▫Inkəḍ ticyərt. Littrl. (Il a coupé la corde). *Il s'est libéré. Il a rompu tout lien avec...* ▫Nəkḍən tfawt d waman. *Ils ont coupé l'électricité et l'eau.* ▫Nəkḍən xəfs isəɣwan. Littrl. (Les cordons sont coupés pour lui). *Il est seul sans personne qui l'aide. Il est dans une misère terrible.* ▫Iccal inəkkəḍ i tiyni. *Il passe toute la journée à manger des dattes.* ▫Inəkkḍ ukk lum. *Il mange bien le foin.* ▫Nkəḍ xfi l Bəccaṛ. *Tu paies pour moi un billet pour Bechar.* ▫Maɣər qaɛ nəkḍn ammən warra n tmuṛa nnəɣ ? *Pourquoi les enfants de notre pays sont-ils aussi misérables ?* ▫U d i-dd nəkkḍ awal! *Ne m'interromps pas!* ▫Inəkḍ agids awal. *Il a rompu toute communication avec lui.* ▫Inəkḍ ajəllid nnəs. *Il a tiré son épingle du jeu.* ▪Prov. Inəkkəḍ taṛəṭṭa al kids ihəgg^{w}a (ihəkk^{w}a). *Il coupe la palme / la branche sur laquelle il tient et il tombe avec elle.* Se dit de quelqu'un qui est victime de son travail non fondé. Rac. nkḍ.

nəkkəd, ⵏⴽⴽⴷ,
v.tr. dir. et v.tr. ind. (Conjg. 25). *Vexer.* Rac. nkd.

nəkkəl, ⵏⴽⴽⵍ,
v.tr. (Conjg. 25). *Seller.* ▫Inəkkl aɣyul nnəs. *Il a sellé son âne.* Rac. nkl.

nəkkəṛ, ⵏⴽⴽⵕ,
v.intr. (Conjg. 25). *Bondir, rebondir.* ▫Iggur (ikkur) al ittnəkkəṛ. *Il marche en bondissant.* Rac. nkṛ$_1$.

nəkkəz, ⵏⴽⴽⵣ,
v.tr. intr. voir nəggəz.

nkər, ⵏⴽⵔ,
v.tr. (Conjg. 35). *Détester, haïr.* ▫Tnəkr argaz nnəs. *Elle déteste son mari.* ▫Tənkər tiyni d waman. *Elle déteste les dattes avec l'eau.* ▫Inəkr a gids issiwəl. *Il n'a pas envie de parler avec lui.* ▪ant. xəs. Rac. nkr$_2$.

nkəṛ, ⵏⴽⵕ,
v.tr. (Conjg. 35). *Nier.* ▫Tnəkṛəd may təyyid. *Tu as nié ce que tu as fait.* Rac. nkṛ$_2$.

nəṃṃi, ⵏⵎⵎⵉ,
interj. utilisée pour exprimer un refus fort ou une incrédulité et de manière nerveuse. Rac. nṃ.

nna, ⵏⵏⴰ,
n.f. inv. voir nanna.

nnah, ⵏⵏⴰⵀ,
n.m. inv. *Morsure.* (langage enfantin). Ce mot dérive de ntər. Rac. ntr$_1$.

nnay, ⵏⵏⴰⵢ,
v.intr. *Monter.* (langage enfantin). dérive de Nəy. Rac. ny$_3$.

nnayər, ⵏⵏⴰⵢⵔ, ou **yanayur**, ⵢⴰⵏⴰⵢⵓⵔ,
n.m. inv. Nom du premier mois de l'année amazighe et/ou agricole. Nom de la fête célébrée le premier jour de ce mois. voir Annexes / nnayər. pl. id nnayər. Rac. ynyr.

nnbi, ⵏⵏⴱⵉ,
n.m. inv. *Prophète.* ▫Nnbi n imsəlmən d Muḥəmməd. *Le prophète des musulmans c'est Mahomet.* pl. id nnbi / nnbəyya. Rac. nb$_1$.

nnəbburi, ⵏⵏⴱⴱⵓⵔⵉ,
n.m. inv. *Aurore.* pl. id nnəburi. On entend aussi nnəppuri. Rac. nbr$_2$.

nnəc, ⵏⵏⵛ,

poss. voir innəc.

nnəccab, **ⵏⵏⵛⵛⴰⴱ**,
n.m. inv. *Jeu d'enfant consistant à jeter pierres, noyaux de dattes ou autres objets à destination de quelqu'un sans qu'il s'en aperçoive.* pl. id nnəccab. Rac. ncb$_2$.

nnəcṛuṛəf, **ⵏⵏⵛⵕⵓⵕⴼ**,
v.intr. (conjg. 11). *Souffrir, agoniser.* ▪Fig. *S'émouvoir, frémir.* voir aussi ṛḍuḍəṣ, rnunəs, ɣaca. Rac. cṛf$_2$.

nnəḍ, **ⵏⵏⴹ**,
v.tr. (Conjg. 36). *Emmailloter, enrouler, langer.* ▫Tənnḍəḍ yəllim ? *As-tu emmailloté ta fille ?* Rac. nḍ$_2$.

nnəḍfəṣ, **ⵏⵏⴹⴼⵚ**,
v.intr. (Conjg. 04). *Se replier sur soi.* Rac. ḍfṣ.

nnəḍqəṛ, **ⵏⵏⴹⵇⵕ**,
v.intr. (Conjg. 04). *Être choqué, touché, se braquer, se buter.* Rac. nḍqṛ.

nnfaxət, **ⵏⵏⴼⴰⵅⵜ**,
n.f. inv. *Fierté, orgueil.* pl. id nnfaxət. voir aussi abəxxəx, acmax, acix, jəɣɣu, anəffəx, nnəḥḥ, asifuc, afəyyəc, afəndəg, afuc, aεəffəṛ. Rac. nfx.

nnfəḍ, **ⵏⵏⴼⴹ**,
n.m. inv. *Bombardement.* pl. id nnfəḍ. Rac. nfḍ$_2$.

Nnfəḍ, **ⵏⵏⴼⴹ**,
n.m. inv. *Bombardement de la ville de Figuig par la France en 1903.* ▫Asəgg^{w}as n Nnfəḍ. *L'année du Bombardement.* Rac. nfḍ$_2$.

nnəfgəε, **ⵏⵏⴼⴳⵄ**,
v.intr. (Conjg. 04). *S'ahurir, s'éberluer.* Rac. fgε.

nnəfnəf, **ⵏⵏⴼⵏⴼ**,
v.intr. (Conjg. 03). *Dégouliner, être enchifrené ou enrhumé.* Rac. nf$_5$.

nnəfra, **ⵏⵏⴼⵔⴰ**,
v.intr. (Conjg. 51). *Produire un signe indiquant son sexe ou sa variété pour les plantes.* Rac. fr$_5$.

nnfulət, **ⵏⵏⴼⵓⵍⵜ**,
n.f. (ф-, ф-). *Convocation.* ▫Tus as dd nnfult n lbaca. *Il a reçu la convocation du pacha.* pl. id nnfulət. Rac. nfl$_4$.

nnəhfəṭ, **ⵏⵏⵀⴼⵟ**,
v.intr. (Conjg. 03). *Tressaillir, tressauter.* On dit indifféremment nnəhfəṭ ou nnəεfəḍ. Rac. nhfṭ.

nnəhh, **ⵏⵏⵀⵀ**,
v. et n.m. inv. *Mordre, morsure (langage enfantin).* Rac. ntr$_1$.

nnəḥḥ, **ⵏⵏⵃⵃ**,
n.m. inv. *Orgueil, fierté.* ▫Iyyu nnəḥḥ. *Il s'enorgueillit. Il joue au fier.* pl. id nnəḥḥ. voir aussi abəxxəx, acmax, acix, jəɣɣu, anəffəx, nnfaxət, afuc, afəyyəc, afəndəg, aεəffəṛ. Rac. nḥ.

nnḥirət, **ⵏⵏⵃⵉⵔⵜ**,
n.f. inv. *Valve.* pl. nnḥayər (ф-, ф-). Rac. nḥr.

nnəhḷa, **ⵏⵏⵀⵍⴰ**,
interj. *Tant pis.* ▫Ul tɣisd ad tisid tiyni ? Nnəhḷa! *Tu ne veux pas prendre des dattes ? Tant pis!* ▫Nnəhḷa tasəm dd i cnim tuɣ sḥullulən middən. Yudu təyym iman nwəm tusəm dd. *Quand tout le monde vous prie de venir, vous vous n'étiez pas venus. Maintenant vous faites semblant de venir.* Rac. nhḷ.

nni, **ⵏⵏⵉ**,
dém. ▫Tamurt nni. = *Cette terre-là.* ▫Ussan nni = *Ces jours-là.* Ce mot peut se réaliser "i" seulement : Ussan i. *Ces jours-là.*

nniḍən, **ⵏⵏⵉⴹⵏ**,
adj. *Autre.* ▫Tiyti nniḍən. *Un autre coup.* ▫Argaz nniḍən. *Un autre homme.* ▫Irgazən nniḍən. *D'autres hommes.* ▫Tisədnan nniḍən. *D'autres femmes.* ▫Wənniḍən (wənn nniḍən) *l'autre (masc.).* ▫Inniḍnin (inn nniḍən) *les autres (masc.).* ▫Tənniḍən (tənn nniḍən) *l'autre (fém.).* ▫Tinniḍnin (tinn nniḍən) *les autres (fém.).* ▪syn. rég. yaḍnin. Rac. nḍ$_3$.

nnilət, **ⵏⵏⵉⵍⵜ**,
n.f. inv. *Poudre à couleur bleu-foncé utilisée en maçonnerie.* pl. id nnilət. Rac. nl$_2$.

nninəy, **ⵏⵏⵉⵏⵢ**,
v.intr. (Conjg. 18). *Produire un son aigu, strident.* Rac. ny$_5$.

nniri, **ⵏⵏⵉⵔⵉ**,
v.intr. (Conjg. 14). *Être complet (se dit de la pleine lune).* ▫Tziri, tənniri. *C'est la pleine lune.* Rac. nr$_1$.

nnirtət, **ⵏⵏⵉⵔⵜⵓⵜ**,
v.intr. (Conjg. 18). *Être sans consistance.* (se dit surtout des pâtes). Rac. rt$_1$.

nnit, **ⵏⵏⵉⵜ**,
adv. et interj. *Après.* ▫A cəkk ẓṛəɣ nnit. *Je te verrai après.* ▫Ad təẓṛəd nnit! *Tu verras après!* (menace). ▫Nnit ad nəqqəl. *On verra après.* ▫Uciɣ as qaε maykk irza εad ula εad nnit. *Je lui ai donné tout ce qu'il a demandé et malgré tout cela il n'est pas satisfait.* Ce mot s'entend parfois nis : Zirəz ɣər nis! (Expression archaïque) *Attends rien!* Rac. nt$_3$.

nnəj$_1$, **ⵏⵏⵊ**,
v.intr. (Conjg. 36). *S'élever, monter.* ▪syn. aləy, jərrəd. Rac. nj$_3$.

nnəj$_2$, **ⵏⵏⵊ**,
n.m.inv. *En haut, le haut.* ▫Illa s nnəj. *Il est en haut.* ▫At Nnəy. *Ceux d'en haut. (Nom des habitants du ksar qui porte le même nom. Officiellement, il est nommé Laâbidat).* pl. id nnəj. ▪syn. ajənna. ▪ant. adday. Rac. nj$_3$.

ṇṇjaj, **ⵏⵏⵊⴰⵊ**,
n.m. collectif. inv. *Poire*. pl. id ṇṇjaj. Rac. njj.

ṇṇjajət, **ⵏⵏⵊⴰⵊⵜ**,
n.f. inv. *Poire.* pl. id ṇṇjajət / ṇṇjajat. Rac. njj.

nnək, **ⵏⵏⴽ**,
poss. voir innəc.

nnəm, **ⵏⵏⵎ**,
adj. poss. voir inəm.

nnəṃṃ, **ⵏⵏⵎⵎ**,
interj. utilisée pour exprimer un refus fort et de manière nerveuse. Rac. nṃ.

nnəppuri, **ⵏⵏⴱⴱⵓⵔⵉ**,
n.m. inv. pl. id nnəppuri. voir nnəbburi.

nnəqlət, **ⵏⵏⵇⵍⵜ**,
n.f. inv. *Bouture.* pl. nnqali. Rac. nql.

nnəs, **ⵏⵏⵙ**,
poss. voir innəs.

nnəsbəɛ, **ⵏⵏⵙⴱⵄ**,
v.intr. (Conjg. 03). *Être tyrannisé, s'alarmer.* ▫Innəsbəɛ. *Il est hagard, effaré. Il a haut le cœur.* Rac. nsbɛ.

nnəsma, **ⵏⵏⵙⵎⴰ**,
v.intr. (Conjg. 51). *Être surpris, être ébahi, s'alerter.* Rac. nsm.

nnəsnəs, **ⵏⵏⵙⵏⵙ**,
v.intr. (Conjg. 03). *Siffloter*. Rac. ns$_6$.

nnəsɣa, **ⵏⵏⵙⵖⴰ**,
v.intr. (Conjg. 51). *S'éveiller, s'égayer, être content, s'ébattre*. Rac. nsɣ.

nnətha, **ⵏⵏⵜⵀⴰ**,
v.intr. (Conjg. 51). *Se repentir, ne pas récidiver.* ▪syn. cɛəf. Rac. nh.

nntil, **ⵏⵏⵜⵉⵍ**,
n.m. inv. *Limon.* (roche). pl. id nntil. Rac. ntl$_2$.

nnəṭṛət, **ⵏⵏⵟⵕⵜ**,
n.f. inv. *Bouffée*. pl. id nnəṭṛət / nnṭaṛi. Rac. nṭṛ.

nnu, **ⵏⵏⵓ**,
v.intr. *Dormir*. (langage enfantin). Ce mot est formé à partir de "nnuddəm". Rac. ndm.

nnuddəm, **ⵏⵏⵓⴷⴷⵎ**,
v.intr. (conjg. 11). *Somnoler*. ▫Təllid təttnuddumәd! Axəmma, ul tɣisəd tanfust inuɣ! *Tu somnoles! Peut-être n'aimes-tu pas mon récit!* voir aussi ṭṭəṣ, jən, wəṛṛək, kkuṛṛəɛ, wərrəɛ, ṣṛəɛ, jəxx, ssumət. Rac. ndm.

nnuffəẓ, **ⵏⵏⵓⴼⴼⵥ**,
v.intr. (conjg. 11). *Avoir une entorse*. Rac. fẓ$_1$.

nnumṛu, **ⵏⵏⵓⵎⵕⵓ**,
n.m. inv. *Numéro, chiffre.* ▫Nnumṛu d təwcəṭṭ. *Pile ou face.* pl. id nnumṛu / nnwaməṛ. ▪syn. Mzg. uṭṭun. Rac. nmṛ.

nnurəy, **ⵏⵏⵓⵔⵢ**,
v.intr. (conjg. 11). *Regretter*. Rac. nry.

nnusfəl, **ⵏⵏⵓⵙⴼⵍ**,
v.intr. (conjg. 11). *Déboîter, avoir un déboîtement, une luxation.* Rac. nsfl.

nnusfər, **ⵏⵏⵓⵙⴼⵔ**,
v.intr. (conjg. 11). *Ne pas manger chez soi*. ▪Fig. *Etre instable.* ▪Rq. A Figuig, lors de deuil par exemple, on ne mange pas chez soi ; on mange chez les voisins, les proches ou les amis. Rac. nsfr.

nnustəf, **ⵏⵏⵓⵙⵜⴼ**,
v.intr. (conjg. 11). *Se détacher, s'arracher, se décoller.* Rac. stf$_1$.

nnutir, **ⵏⵏⵓⵜⵉⵔ**,
n.m. inv. *Hôtel.* pl. id nnutir. Rac. ntr$_2$.

nnwa, **ⵏⵏⵡⴰ**,
n.m. inv. *Amande*. pl. id nnwa. ▪syn. afəyyac. Rac. nw$_4$.

nnwəyyət, **ⵏⵏⵡⵢⵢⵜ**,
n.f. *Noyau de datte. Palmier issu de plantation d'un noyau de datte et non par transplantation de plants ou de rejets.* Le palmier issu d'un noyau de datte peut être mâle ou femelle de même qu'on ne peut pas prévoir sa variété ou sa qualité. C'est une sorte d'hybride. ▫Ul ttcitən middən s nnwəyyət danis təlla tədjull wi təssiɣ a t təsḍiṛɣəl. *Les gens ne frappent pas avec un noyau de dattes car il a juré d'aveugler celui à qui il touche les yeux.* ▫Ul nəddzərri nnwəyyt ikk ləmsi. *On ne jète pas un noyau de dattes au feu.* pl. id nnwəyyət / nnwəyyat /. Rac. nw$_5$.

nnwi, **ⵏⵏⵡⵉ**,
n.m. collectif. *Noyaux de datte*. pl. id nnwi. Rac. nw$_5$.

nnəx, **ⵏⵏⵅ**,
voir nnəɣ.

nnəyyət, **ⵏⵏⵢⵢⵜ**,
n.f. inv. *Confiance, insouciance, sincérité, foi, crédulité. -Bonasse, candide, personne sincère ou honnête.* pl. id nnəyyət (pour le premier sens). pl. nnwaya (pour le

deuxième sens). ▪Prov. Ay təṣbəḥ ay nnəyyət aməlli ul tməddjər tawmatt. *Que la confiance serait bonne si elle ne fauchait pas les frères.* De bons acomptes font de bons frères / amis. syn (deuxième sens). yəmlul. Rac. nw$_2$.

nnəzrurəf, **ⵏⵏⵣⵔⵓⵔⴼ**,
v.intr. (conjg. 11). *Esquiver.* Rac. zrf$_3$.

nnəɛfəḍ, **ⵏⵏⵄⴼⴹ**,
v.intr. (Conjg. 26). *Tressaillir, tressauter.* On dit indifféremment nnəɛfəḍ ou nnəhfəṭ. Rac. nɛfḍ.

nnəɛnaɛ, **ⵏⵏⵄⵏⴰⵄ**,
n.m. inv. *Menthe.* ▫Nnəɛnaɛ abrəgməy. *Variété de menthe de grande taille.* pl. id nnəɛnaɛ. Rac. nɛnɛ.

nnəɣ, **ⵏⵏⵖ**,
poss. *Notre, nos.* Tnəɣ ou tnəx s'entend après un nom de lien de parenté qui se termine par une voyelle. On dit aussi nnəx.

nnəɣfəs, **ⵏⵏⵖⴼⵙ**,
v.intr. (Conjg. 04). *Pleurer fortement et sans arrêt.* Rac. nɣfs.

nnəɣməc, **ⵏⵏⵖⵎⵛ**,
v.intr. (Conjg. 04). *Ciller.* ▪Fig. *Bouger.* ▫Təttwacər tiddart nnəs, ul innəɣməc. *Sa maison a été volée, il n'a pas bougé.* Rac. nɣmc.

nnəɣ-nnəɣ, **ⵏⵏⵖ ⵏⵏⵖ**,
interj. *Bredouillis.* Rac. nɣ$_8$.

nnəɣnəɣ, **ⵏⵏⵖⵏⵖ**,
v.intr. (Conjg. 03). *Nasiller, bredouiller.* Rac. nɣ$_8$.

nnɛac, **ⵏⵏⵄⴰⵛ**,
n.m. inv. *Brancard.* pl. id nnɛac. Rac. nɛc.

nqəb, **ⵏⵇⴱ**,
v.tr. (Conjg. 35). *Percer, trouer, picoter, becqueter.* Rac. nqb.

nqəc, **ⵏⵇⵛ**,
v.tr. (Conjg. 35). *Bûcher, piocher.* Rac. nqc.

nqəl, **ⵏⵇⵍ**,
v.tr. (Conjg. 35). *Déraciner, arracher, enlever, dépaver, déplanter.* ▪v.intr. *Se déplacer, partir, démarrer.* ▫Inqəl tazdayt. *Il a arraché le palmier.* ▫Inqəl lkaṛ. *Le car est parti.* voir aussi zzənqəl, cləx, cəlfəx, kkunsər, fiṭəṛ, kkuffa. Rac. nql.

nqəṛ, **ⵏⵇⵕ**,
v.intr. (Conjg. 35). *Se lever* "pour le soleil". ▪v.tr. *Toucher, lancer.* ▫Tənqəṛ dd tfuyt. *Le soleil se lève.* ▫Inqəṛ dis. *Il l'a touché.* ▫Inqəṛ tacurt. *Il a lancé le ballon avec son pied.* Rac. nqṛ.

nqəṣ, **ⵏⵇⵚ**,
v.intr. (Conjg. 35). *Diminuer, se réduire, se rétrécir.* ▪syn. crəy, dwəl. Rac. nqṣ.

nəs, **ⵏⵙ**,
v.intr. (Conjg. 58). *Veiller, passer la nuit.* ▫Insu i Taɣit. *Il a passé la nuit à Taghit.* ▫Insu ittafəy. *Il a passé la nuit à courir.* ▫Insu itəqqəl. *Il a passé la nuit éveillé.* ▫Tənsu ? *Tu donnes ta langue au chat ?* ▫Nəs zzis / yis. Expression figée qui signifie passer la nuit sans rien manger. ▫Tənsu dic. (Elle reste chez toi). *Tu es le dernier.* ▪ant. cəl. Rac. ns$_4$.

nṣəḍ, **ⵏⵚⴹ**,
v.intr. (Conjg. 35). *Éternuer.* Rac. nṣḍ.

nsəf, **ⵏⵙⴼ**,
v.intr. (Conjg. 35). *S'enfuir à toute vitesse, échapper.* ▫Inəsf it. *Il s'est enfui à toute vitesse.* ▪syn. ṛwəl. Rac. nsf.

nṣəl, **ⵏⵚⵍ**,
v.intr. (Conjg. 35). *Se détacher, tomber, fuir, déguerpir.* Rac. nṣl$_2$.

nsən, **ⵏⵙⵏ**,
poss. voir insən.

nsənt, **ⵏⵙⵏⵜ**,
poss. voir insənt.

nsər$_1$, **ⵏⵙⵔ**,
v.intr. et v.tr.ind. (Conjg. 35). *(Se) moucher.* ▫Insr idis inuɣ. *Il s'est mouché à côté de moi.* Rac. nsr$_1$.

nsər$_2$, **ⵏⵙⵔ**,
v.intr. (Conjg. 35). *Muer, s'écorcher, se décomposer, se désagréger.* ▫Insr uysum nnəs. *Sa chair se décompose.* Rac. nsr$_2$.

nəssəs, **ⵏⵙⵙⵓⵙ**,
v.intr. (Conjg. 25). *Dégouliner.* Rac. ns$_5$.

ntəc, **ⵏⵜⵛ**,
pro. voir nəttc.

nətcinət, **ⵏⵜⵛⵉⵏⵜ**,
pro. *Moi.* S'utilise par modestie ou par majesté. ▪Rq. Cette forme s'entend dans les ksours du nord-ouest, ailleurs on dit ncinət.

ntəl, **ⵏⵜⵍ**,
v.tr. (Conjg. 35). *Cacher, masquer, voiler.* ▫Nətlən xəfnəɣ tfuyt. *Ils nous ont voilé le soleil.* Rac. ntl$_1$.

ntəm, **ⵏⵜⵎ**,
v.tr. ind. (Conjg. 35). *Insister.* ▫Nətmən dis ad iqqim ; yuyyəy. *Ils ont insisté pour qu'il reste. Il a refusé.* Rac. ntm$_2$.

ntər, **ⵏⵜⵔ**,
v.tr. (Conjg. 35). *Mordre.* ▫Intr iyi uydi nwəm. *Votre*

chien m'a mordu. ▫Wnn issawalən mikk itətt inəttr iləs nnəs. *Celui qui parle quand il mange mord sa langue.* ▫Idjən n wass, təntr iyi tləfsa walayənni day d taləfsa n mika. *Un jour, un serpent m'a mordu mais ce n'était qu'un serpent en plastique.* Rac. ntr$_1$.

nṭəṛ, **ⵏⵟⵕ**,
v.tr. (Conjg. 35). *Fumer.* ▪Fig. *S'élancer, s'enfuir.* ▫Inṭṛ i garru nnəc! *Il a aspiré un peu de ta cigarette.* ▫Inəṭṛ it. *Il a pris la fuite.* Rac. nṭṛ.

nəṭṭ, **ⵏⵟⵟ**,
v.tr. ind. (Conjg. 37). *S'accrocher, se coller, se cramponner, tenir.* On dit aussi nḍəḍ (conjg. 27). ▫Inəṭṭ i tmasəxt. *Il s'est accroché au mur.* ▫Inəṭṭ ukk fus. *Il est collé à/sur la main.* ▪syn. rcəg, rgən, ɣlulu, ltəɣ. Rac. nḍ$_6$.

nətta, **ⵏⵜⵜⴰ**,
pro. *Lui.* ▫Nətta d aməẓẓyan. *Lui, il est petit.* ▫U cnim ɣisəɣ cəkk d nətta. *Je ne vous aime pas toi et lui!* ▫Ini-y-as t i nətta! *Dis-le-lui.* ▫D nətta! *C'est lui!*

nəttat, **ⵏⵜⵜⴰⵜ**,
voir nəttata.

nəttata, **ⵏⵜⵜⴰⵜⴰ**,
pro. *Elle.* Ce pronom se réalise aussi nəttat ou nəttət. Nəttata, təxs a da təqqim. *Elle, elle veut rester ici.* ▫Nəttət d tunjirt babas d amɣaṛ. *Elle, elle est belle et son père riche. Elle ne doit rien faire.* ▫D nəttata niɣ d nətta ? *C'est elle où c'est lui ?*

nəttc, **ⵏⵜⵜⵛ**,
pro. *Moi.* Nous entendons aussi nəcc ; ntəc s'entend à Figuig d'en Haut et dans les ksours du sud-ouest. ▫Nəttc ssya. *Je suis d'ici.* ▫Ssiwl agidi nəttc! *Parle avec moi personnellement.* ▫Mar nəttc d amẓa ? *Suis-je un ogre ?* ▫Nəcc xsəɣ ad atfəɣ! *Moi, je veux rentrer.* ▫Ntəc d uwadday niɣ d aləɛyunəy ? *Suis-je d'At Ouadday ou de Aïn Chaïr.*

nəttət, **ⵏⵜⵜⴻⵜ**,
pro. voir nəttata.

nu, **ⵏⵓ**,
poss. voir inuɣ.

nuba-nuba, **ⵏⵓⴱⴰ ⵏⵓⴱⴰ**,
expression *qui signifie tout neuf, encore frais, intact.* ▫Ajəṛḍal nnc illa nuba-nuba. *Ton pantalon est tout neuf.* Rac. nb$_2$.

num, **ⵏⵓⵎ**,
v.tr. (Conjg. 19). *S'habituer.* voir aussi waləf, ṛum, ṣxəṛ. Rac. nm.

nunnu, **ⵏⵓⵏⵏⵓ**,
v.intr. et n.m. inv. *Dodo.* (langage enfantin). Ce mot dérive de : nnuddəm. Rac. ndm.

nuwwambir, **ⵏⵓⵡⵡⴰⵎⴱⵉⵔ**,
n.m. inv. *Novembre.* pl. id nuwwambir. Rac. nwmbr.

nux, **ⵏⵓⵅ**,
poss. voir inuɣ.

nuɣ, **ⵏⵓⵖ**,
poss. voir inuɣ.

nəw, **ⵏⵡ**,
v.intr. (Conjg. 70). *Mûrir, mijoter, cuire.* ▫Tənwu təṛḍunt nnəs. *Son pain est cuit.* ▫Tənwu təqbuct n ujəllid. *La marmite du roi est cuite.* ▫Tənwu tiyni. *Les dattes sont mures.* ▫Nwiɣ. Littrl. (Je suis cuit). *J'ai souffert.* ▫Tənwu uyən n təwtəmt. *Cette fille a atteint la puberté. Elle est prête au mariage.* ▫Təllid təttṛaɛid al mi tənwu. *Tu attends que les choses soient prêtes.* Rac. nw$_3$.

nwəm, **ⵏⵡⵎ**,
poss. m. *Vos, votre.* voir inwəm.

nwət, **ⵏⵡⵜ**,
poss. voir inwəm.

nəxxəl$_1$, **ⵏⵅⵅⵍ**,
v.tr. (Conjg. 25). *Abandonner, isoler, se désintéresser (de quelqu'un), éluder, boycotter.* Rac. nxl$_1$.

nəxxəl$_2$, **ⵏⵅⵅⵍ**,
v.tr. (Conjg. 25). *Niveler.* ▪syn. skussəl. Rac. nxl$_3$.

nəxxəṛ, **ⵏⵅⵅⵕ**,
v.intr. (Conjg. 25). *Cracher (bruyamment).* Rac. nxṛ.

nəy, **ⵏⵢ**,
v.tr. dir/ind. (Conjg. 70). *Monter (sur quelque chose), enfourcher, chevaucher.* ▫Nyənt iqərwac nsənt. *Elles sont montées sur leurs vélos.* ▫Inyu-y-aɣyul. *Il est monté sur un âne.* ▫Nəyn anaɣ. *Ils ont profité de nous.* Rac. ny$_3$.

nəyyəc, **ⵏⵢⵢⵛ**,
v.tr. ind. (Conjg. 25). *Viser.* ▫Inəyyc i tmalla. *Il a visé la tourterelle.* Rac. nyc.

nəyyəṭ, **ⵏⵢⵢⵟ**,
v.tr. (Conjg. 25). *Tirer profit, piger.* Rac. nyṭ.

nəz, **ⵏⵣ**,
v.tr. (Conjg. 58). *Se vendre, être vendu.* Rac. nz$_2$.

nzəl, **ⵏⵣⵍ**,
v.intr. (Conjg. 35). *Filer, partir, s'afficher.* Rac. nzl$_1$.

nẓəl, **ⵏⵥⵍ**,
v.intr. (Conjg. 35). *Se gercer.* ▫Tənẓəl təlməyt. *La peau se gerce.* ▪Fig. v.tr.ind. *S'énerver, s'emporter.* ▫Inẓəl xfi. *Il s'est fâché contre moi.* Rac. nẓl.

nzər, **ⵏⵣⵔ**,
v.tr. (Conjg. 35). *Traire*. Rac. nzr.

nəẓẓ, **ⵏⵥⵥ**, ou **nẓəẓ**,
v.tr. (Conjg. 37). *Chantonner.* Rac. nẓ$_2$.

nəẓẓ, **ⵏⵥⵥ**,
v.tr. (Conjg. 37). *Égoutter, dégoutter.* ▪v.intr. *S'égoutter*. Rac. nẓ$_1$.

nzəɣ, **ⵏⵣⵖ**,
v.tr. (Conjg. 35). *Tirer, attirer.* ▪v.intr. *Tendre, raidir*. Rac. nzɣ$_1$.

nεər, **ⵏⵄⵔ**,
v.tr. ind. (Conjg. 35). *Défendre, venger, aider, assister.* ▫Tamurt tnəεεər f warra nnəs. *Un pays doit défendre ses enfants.* ▫A xfi tnəεrəd mi ttwawḍəɣ ? *Tu me défendras / tu viendras à mon secours quand je serai en difficulté ?* Rac. nεr.

nəɣ$_1$, **ⵏⵖ**,
v.tr. (Conjg. 58). *Tuer, liquider.* ▪Fig. *Plaire infiniment*. ▫Iwdan nəqqn iwdan. *Les hommes tuent les hommes.* ▫Manəswn inɣən babas ? *Qui a tué son père ?* ▫Tənɣid iyi. *Tu m'as eu. Tu me plais infiniment. Tu m'as gâché la vie.* ▫Tənɣu yi. *Je l'aime infiniment.* ▫Afəy nɣ asən dd abrid! *Va leur explorer le chemin.* ▫Tənɣid Caṛlu. *Tu as bien imité Charlot.* ▫Nənɣu iqəcḍan i Tməṛṛaqt walayənni ttwacərn ax dd. *Nous avons abattu du bois à Tamarraqt mais il nous a été volé.* ▫Tənɣid yəmmac. Littrl. (Tu as tué ta mère.) *Tu as achevé quelque chose : bouteille...* ▪Prov. Inɣ i iẓẓull xfəs. *Il l'a tué et il a prié pour lui.* Se dit des hypocrites qui affichent le contraire de ce qu'ils sentent. ▪syn. ssuqq, squjjəε. Rac. nɣ$_4$.

nəɣ$_2$, **ⵏⵖ**,
pro. *Nous*. Ce pronom est toujours placé après préposition. ▫ɣərnəɣ. *Chez nous*. ▫Xəfnəɣ. *De notre part / de nous.* ▫Zzinəɣ. *De nous.* ▫Agidnəɣ. *Avec nous / parmi nous.* ▫Dinəɣ. *En nous.* ▫Ẓwa xəfnəɣ! *Va de chez nous!* ▫Yus dd ɣərnəɣ. *Il est venu chez nous.* ▫Iffəɣ dd zzinəɣ. *Il provient de nous.* ▫A gidnəɣ təffɣəd ? *Tu sors avec nous ?* ▫Illa dinɣ iwdan ulyicən. *Il y a parmi nous des mauvais.*

nɣəl, **ⵏⵖⵍ**,
v.tr. (Conjg. 35). *Verser, vider.* ▫Nəɣl asn aman! *Verse de l'eau pour eux!* Rac. nɣl.

P - ⵒ

La permutation /b/ - /p/ n'affecte en rien le sens des mots en amazighe de l'aire de Figuig. Le /p/ n'est pas un phonème à part entière dans l'aire de ce parler, il s'agit d'une réalisation sourde du /b/ tendu /bb/ qui se manifeste uniquement dans la ville de Figuig, dans les autres localités de la région, il n'est pas attesté.

On peut observer ce phénomène dans cet exemple : le verbe "bbəy" se dit /ppəy/ à Figuig car le /b/ est tendu mais les noms qui en dérivent tubəyt ou tubya se prononcent avec /b/ car ce son n'est pas tendu dans ces deux mots. Une fois la tension supprimée le /pp/ ne s'entend pas. Les mots étrangers avec /p/, notamment français, sont perçus comme un /b/ tendu et obéissent à la même règle et les mots arabes avec un /bb/ tendu s'assourdissent ṛəbbi → ṛəppi.

pəff,
interj. voir bəff.

ppa,
n.m. inv. pl. id ppa. voir bba.

ppab,
v. voir bbab.

ppac,
v. voir bbac.

ppaḍa,
n.m. inv. voir bbaḍa.

ppaḥ,
n.m. inv. voir bbaḥ.

ppa-ḥnini,
n.m. inv. pl. id ppa-ḥnini. voir bba-ḥnini.

ppaḷala,
n.m. inv. voir bbaḷala.

ppana,
n.m. inv. voir bbana.

ppaqq,
interj. voir bbaqq.

ppat,
n.m. inv. voir bbat.

ppay,
n.m. inv. voir bbay.

ppa-zizi,
n.m. inv. pl. id ppa-zizi. voir bba-zizi.

ppidəy,
v. voir bbidəy.

ppilləw,
v. voir bbilləw.

ppiw,
interj. voir bbiw.

ppəjbəj,
v. voir bbəjbəj.

ppəlbəl,
v. voir bbəlbəl.

ppəqq,
interj. voir bbəqq.

ppər,
v. voir bbər.

ppəṛbəṛ,
v. voir bbəṛbəṛ.

ppəṛbəṣ,
v. voir bbəṛbəṣ.

ppərcən,
v. voir bbərcən.

ppəṛṛ,
interj. voir bbəṛṛ.

ppəṛwəy,
v. voir bbəṛwəy.

ppəsṛuṛəḍ,
v. voir bbəsṛuṛəḍ.

ppuḍ,
v. voir bbuḍ.

ppulbəz,
v. voir bbulbəz.

ppulləs,
v. voir bbulləs.

ppumada,
n.m. inv. pl. id ppumada. voir bbumada.

ppunzər,
v. voir bbunzər.

ppuqləɛ,
v. voir bbuqləɛ.

ppurrəj,
v. voir bburrəj.

ppuṛṣəy, ΘΘ8QØΣ,
v.intr. (Conjg. 11). voir bbuṛṣəy.

ppuybəḥ,
v. voir bbuybəḥ.

ppuɣləy,
v. voir bbuɣləy.
p̣p̣əxbəx,
v. voir ḅḅəxbəx.

ppəxnunəḍ,
v. voir bbəxnunəḍ.

ppəxx,
interj. voir bbəxx.

p̣p̣əxx,
interj. voir ḅḅəxx.

ppəy.

v. voir bbəy.

ppyasa,
v. voir bbyasa.

ppəẓ,
v. voir bbəẓ.

Q - ⵇ

qa$_1$, **ⵇⴰ**,
adv. voir qaɛ.

qa$_2$, **ⵇⴰ**,
interj. Cri produit quand on rit de façon bruyante. Rac. qh$_2$.

qa$_3$, **ⵇⴰ**,
interj. Imitant le bruit des poules. Rac. q$_5$.

qabb, **ⵇⴰⴱⴱ**,
interj. imitant le bruit d'un heurt ou d'un choc. On dit aussi : qapp. Rac. qb$_3$.

qabəl, **ⵇⴰⴱⵍ**,
v.tr. (Conjg. 33). *Garder, surveiller, monter la garde.* Rac. qbl$_1$.

qabqab, **ⵇⴰⴱⵇⴰⴱ**,
n.m. (ф-, u-, ф-). *Claquette, chaussure formée d'une semelle se tenant au pied par des cordons au niveau du cou du pied ou des orteils.* pl. iqabqabən (i-, i-, ф-). ▪syn. bacmaq, cabcaq. Rac. qb$_3$.

qabu, **ⵇⴰⴱⵓ**,
n.m. (ф-, u-, ф-). *Caillou, pierre.* ▫Qabu n usməṭṭu. *Le queux, la pierre à élimer.* ▫Qabu n yimas. *Pierre à panser.* ▫Qabu n nnwi. *Pilon pour écraser les noyaux de dattes.* ▫Cəkk yawkan d qabu! *Tu es vraiment dur!* ▫Ul issəlliy ula d qabu si tmurt! Littrl. (Il ne ramasse même pas une pierre de la terre). *Il est anodin / inoffensif.* voir voir ayun, aḍɣaɣ, aẓṛu, aẓṛaṛ, akurəy, aṛəmmanəy, afətciq. pl. iquba (i-, i-, ф-). dim. tqabbutt (t-, t-). pl. tiqabutin (ti-, t-). ▪Rq. Le pluriel "iqabuyən" est en usage chez les enfants. Rac. qb$_2$.

qaccaw, **ⵇⴰⵛⵛⴰⵡ**,
n.m. et adj. (ф-, u-, ф-). *Mandibule, pointu, piquant, pinces de certaines bestioles.* pl. iqaccawən (i-, i-, ф-), f. tqaccawt (t-, t-), pl. tiqaccawin (ti-, t-). Rac. cw$_1$.

qaccuḍ, **ⵇⴰⵛⵛⵓⴹ**,
n.m. (ф-, u-, ф-). *Prière de l'eau.* ▫Ad nəyy qaccuḍ. *On organisera une prière de l'eau.* pl. id qaccuḍ. voir tabburja. Rac. qcḍ

qacmar, **ⵇⴰⵛⵎⴰⵔ**,
n.m. et adj. (ф-, u-, ф-). *Non détaché, non démonté, soudé, relié, monté.* pl. iqacmarən (i-, i-, ф-), f. tqacmart (t-, t-), pl. tiqacmarin (ti-, t-). Rac. cmr$_1$.

qadda, **ⵇⴰⴷⴷⴰ**,
v.tr. (Conjg. 52). *Niveler, égaliser, aplanir, aplatir, harmoniser, affleurer.* ▪v.intr. *Etre nivelé, égalisé, aplani, aplati, harmonisé, affleuré.* ▪Fig. *S'enivrer* (langage jeune). ▪syn. skussəl. Rac. qd$_2$.

qadd-qadd, **ⵇⴰⴷⴷ ⵇⴰⴷⴷ**,
adv. *À égalité.* Nəlla qadd-qadd. *Nous sommes à égalité.* Rac. qd$_2$.

qadus, **ⵇⴰⴷⵓⵙ**,
n.m. (ф-, u-, ф-). *Canal, conduit, tuyau.* pl. iqudas (i-, i-, ф-). Rac. qds$_1$.

qah, **ⵇⴰⵀ**,
interj. Utilisée pour exprimer un mépris, ou une insouciance. Rac. qh$_1$.

qal, **ⵇⴰⵍ**,
v.tr. (Conjg. 19). *Épargner, laisser tranquille.* ▫Qal xəfc! *Reste tranquille!* ▫Qal iyi! *Laisse-moi tranquille!* ▫Qaɛ ulɛad təqaləd tiɣṛi ? *Tu n'as pas encore arrêté les études ?* Nqal garru. (Nous avons écarté la cigarette). *Nous avons arrêté de fumer.* Rac. ql$_1$.

qam, **ⵇⴰⵎ**,
v.tr. (Conjg. 19). *Préparer.* ▫Qam aɣ dd atay! *Prépare le thé pour nous!* Rac. qm$_1$.

qapp, **ⵇⴰⴱⴱ**,
interj. voir qabb.

qaqa, **ⵇⴰⵇⴰ**,
v.intr. (Conjg. 52). *Chevroter.* ▫Tuɣ ittqaqa s tiwdi. *Il palpitait de peur.* voir aussi rjiji, ṛkikəḍ, ṛqiqəf, yrurəs, jjummət, qbubəs, rəɛɛəd. Rac. q$_1$.

qaṛiḍ, **ⵇⴰⵕⵉⴹ**,
n.m. (ф-, u-, ф-). *Argent monnaie.* ▫Usərn anaɣ

iqaṛiḍən. *Nous manquons d'argent.* pl. iqaṛiḍən (i-, i-, ɸ-). Rac. qṛḍ$_3$.

qasqas, **ⵇⴰⵙⵇⴰⵙ**,
n.m. et adj. (ɸ-, u-, ɸ-). *Luisant, brillant, miroitant, étincellent, verni.* On dit également : kaskas (pour faire joli). pl. iqasqasən (i-, i-, ɸ-), f. tqasqast (t-, t-), pl. tiqasqasin (ti-, t-). ▪ant. amjəlləx. voir aussi baqqas, kaskas Rac. qs.

qawəl, **ⵇⴰⵡⵍ**,
v.tr. (Conjg. 33). *Promettre.* Rac. qwl.

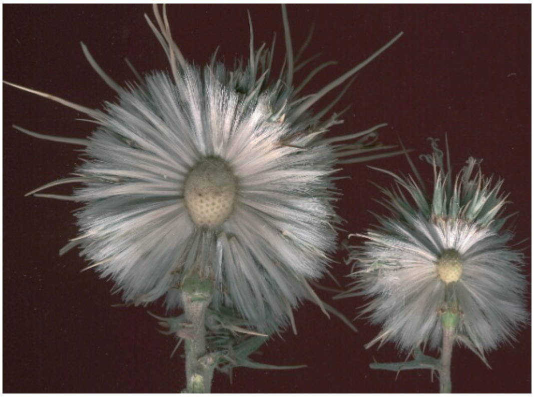

qawqaw n iləɣman

qawqaw, **ⵇⴰⵡⵇⴰⵡ**,
n.m. collectif. inv. *Arachide, cacahuète.* ▫Qawqaw iẓḍən. *Cacahuètes moulues.* ▫Qawqaw yuṛfən. *Cacahuètes grillées.* ▫Qawqaw iḍṛayən. *Cacahuètes salées.* ▫Qawqaw ifərnən. *Cacahuètes décortiquées.* ▫Qawqaw iḍəṣṣən. *Pistaches.* ▫Qawqaw n waɛṛabən. Littrl. (Cacahuète des nomades.) *La boule d'azur, l'échinops épineux(Echinops spinosus).* Plante qui ressemble au chardon. Sa fleur épineuse en forme de boule renferme son grain qui est comestible. Elle est réputée abortives. Elle est dite aussiqawqaw n iləɣman. *"Cacahuète des chameaux".* pl. id qawqaw. Rac. qwqw / kwkw.

qazal, **ⵇⴰⵣⴰⵍ**,
n.m. (ɸ-, u-, ɸ-). *Yaourtière.* pl. iqazalən (i-, i-, ɸ-). dim. tqazalt (t-, t-), pl. tiqazalin (ti-, t-). Rac. qzl.

qaɛ, **ⵇⴰⵄ**,
adv. et adj. inv. *Tout, toute, tous, toutes, chaque.* Ce mot se réalise aussi qa. ▫Ẓṛiɣ qaɛ tamurt n imaziɣən. *J'ai vu tout le pays amazighe.* ▫Qaɛ may təxsəd. *Tout ce que tu veux.* ▫Mani qaɛ illa yumac ? *Où se trouve déjà ton frère ?* ▫May d ac qqaṛən qaɛ ? *Comment t'appelles-tu déjà ?* ▫Qa nəcni d iwdan! *Nous sommes tous des hommes!* ▫Qa cnim! *Vous tous!* ▫Inna-y-ac qaɛ d cəkk ala nəẓwa. Littrl. (Il t'a dit tout c'est toi qui partirais). *Il m'a dit qu'il m'est impossible de partir. Il m'a retenu malgré moi.* ▫Yutəf d qaɛ izwəɣ. *Il est entré tout rouge.* ▫Tasuki nnəc qaɛ ul tədji cṛa. Littrl. (Ta construction n'a rien omis du tout). *Ta construction est parfaite.* ▫Qa maykk illa wass illa issawal. *Il a passé toute la journée à bavarder.* ▫Qa may tətcu təlluẓ. *Malgré tout ce qu'elle a mangé, elle a faim.* ▫Qa s ujənna n wammu. *En plus de tout ça.* Au Mzab, on dit gaɛ ; ailleurs, on dit ak^w, maṛṛa. Rac. qɛ$_1$.

qba, **ⵇⴱⴰ**,
v.tr. (Conjg. 48). *Cloturer, murer, boucher, colmater.* Rac. qb$_1$.

qbala, **ⵇⴱⴰⵍⴰ**,
adv. *Beaucoup, très.* ▫Yuḥəl qbala. *Il est très fatigué.* ▫U tən ttcat qbala! *Ne les frappe pas fort!* ▫Təxsəd tən qbala, qbala! *Tu les aimes beaucoup, beaucoup!* Rac. qbl$_2$.

qəbbac, **ⵇⴱⴱⴰⵛ**,
n.m. inv. *L'impossible.* ▫Iyyu qəbbac-qərrac al d yawəḍ. *Il a fait l'impossible pour arriver.* On entend par assourdissement qəppac. pl. id qəbbac. Rac. qbc$_2$.

qəbbac-qərrac, **ⵇⴱⴱⴰⵛ ⵇⵔⵔⴰⵛ**,
expression figée. *À cor et à cri.* ▫Iyyu qəbbac-qərrac ad issən. *Il a fait l'impossible pour savoir* On entend par assourdissement qəppac-qərrac. Rac. qbc$_2$.

qəbbəl, **ⵇⴱⴱⵍ**,
v.intr. (Conjg. 25). *S'orienter vers la Mecque(pour prière).* ▪v.tr. *Orienter vers la Mecque.* On entend par assourdissement qəppəl. Rac. qbl$_3$.

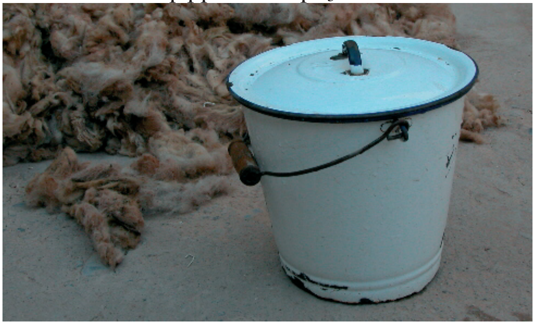

qazal

qəbbu, **ⵇⴱⴱⵓ**,
n.m. inv. *Colmatage, bouclage.* pl. id qəbbu. On entend par assourdissement qəppu. Rac. qb$_1$.

qbəc, **ⵇⴱⵛ**,
v.tr. (Conjg. 35). *Griffer.* Rac. qbc$_2$.

qəbqəb, **ⵇⴱⵇⴱ**,
v.tr./intr. (Conjg. 25). *Vomir.* ▪syn. rr. Rac. qb$_3$.

qbər, **ⵇⴱⵔ**,
v.intr. (Conjg. 35). *Vieillir, être ancien ou conservé.* Rac. qbr$_1$.

qbəs, **ⵇⴱⵙ**,
v.tr. (Conjg. 35). *Capturer, colmater, obturer.* Rac. qbs$_2$.

qbubbəy, **ⵇⴱⵓⴱⴱⵢ**,
v.intr. (conjg. 12). *Etre obèse.* Rac. by$_1$.

qbubəs, **ⵇⴱⵓⴱⵙ**,
v.intr. (Conjg. 12). *Grelotter, trembler ou frémir de froid.* voir aussi rjiji, ṛkikəḍ, ṛqiqəf, yrurəs, qaqa, jjummət, rəεεəd. Rac. qbs$_1$.

qbuca, **ⵇⴱⵓⵛⴰ**,
n.f. inv. *Marmite.* (langage enfantin). dim. de taqbuct *(marmite).* pl. id qbuca. Rac. qbc$_1$.

qəccər, **ⵇⵛⵛⵔ**,
v.tr. (Conjg. 25). *Eplucher, gratter, racler, arrondir son salaire, se débrouiller, moudre légèrement le blé.* ▪v.intr. *Etre épluché, gratté, légèrement moulu (blé), perdre sa peau.* Rac. qcr$_2$.

qəccu, **ⵇⵛⵛⵓ**,
n.m. inv. *Bois.* (en langage d'enfant). pl. id qəccu. Rac. qcḍ.

qcəḥ, **ⵇⵛⵃ**,
v.tr. (Conjg. 35). *Casser, ébrécher, couper.* ▪v.intr. *Être ébréché.* Rac. qcḥ.

qcərni, **ⵇⵛⵔⵏⵉ**,
n.m. inv. *Saute-mouton.* voir Annexes / cqərni. pl. id qcərni. Ce mot s'utilise à Figuig d'en haut ; ailleurs, on dit : cqərni. Rac. cqrn.

qḍa, **ⵇⴹⴰ**,
v.intr. (Conjg. 48). *Finir, s'achever.* ▫Iqḍa-y-as uɣṛum. *Il n'a plus de pain.* ▫Iqḍa wawal. *La parole est achevée. C'est l'heure de l'acte. La parole ne sert à rien, il faut passer à l'acte.* ▫Iqḍa tɣawsa. *Il a dépanné.* ▪syn. mda. Rac. qd,$_1$.

qəddəd, **ⵇⴷⴷⵓⴷ**,
v.tr. (Conjg. 25). *Déchiqueter, émietter hacher.* ▪v.intr. *Etre déchiqueté, émietté, haché, gravement blessé.* Rac. qd$_3$.

qəddəḥ, **ⵇⴷⴷⵃ**,
v.intr. (Conjg. 25). *Taper sur la tête de quelqu'un avec la paume de la main, insulter, ridiculiser, faire des reproches.* Rac. qdḥ$_2$.

qəddəm, **ⵇⴷⴷⵎ**,
v.intr. (Conjg. 25). *Piaffer.* Rac. qdm.

qdəf, **ⵇⴷⴼ**,
v.tr. (Conjg. 35). *Bâcler, presser, hâter, faire accélérer.* ▪v.intr. *Etre pressé, hâté, accéléré.* Rac. qdf.

qḍi-ɣawsa, **ⵇⴹⵉ ⵖⴰⵡⵙⴰ**,
locution figée. et n.m. inv. *De fortune, misérable.* ▫Tiddart n qḍi-ɣawsa. *Maison de fortune.* pl. id qḍi-ɣawsa. Rac. qḍ$_1$

qḍəε, **ⵇⴹⵄ**,
v.tr. (Conjg. 35). *Prendre en contre partie, déduire de, traverser.* ▫Iqḍəε may d as ittarəs. *Il a ôté ce qu'il lui doit.* ▫Iqḍəε ssya. *Il a traversé par ici.* ▫Iqḍəε xəfnəɣ. *Il nous a rendu visite de passage.* ▪syn. ḍεən, fat. Rac. qḍε.

qfa, **ⵇⴼⴰ**,
v.tr. ind. (Conjg. 48). *Perdre, échouer.* ▪v.tr.dir. *Battre au jeu.* ▪v.intr. *Perdre au jeu.* ▫Qfiɣ. *J'ai perdu.* ▫Qfiɣ yumac. *J'ai gagné contre ton frère.* ▫Qfiɣ i məlyun. *J'ai perdu un million au jeu.* Rac. qf$_2$.

qfar, **ⵇⴼⴰⵔ**,
v.intr. (Conjg. 19). *Se rétrécir, être insuffisant.* ▪ant. raw. Rac. qfr.

qəffəṛ, **ⵇⴼⴼⵕ**,
v.tr. (Conjg. 25). *Gâcher, galvauder, causer une crise.* Rac. qfṛ.

qəffu, **ⵇⴼⴼⵓ**,
n.m. inv. *Perte, dilapidation, déboires.* pl. id qəffu. Rac. qf$_2$.

qfəl, **ⵇⴼⵍ**,
v.intr. (Conjg. 35). *Être complet.* Rac. qfl.

qfəz, **ⵇⴼⵣ**,
v.intr. (Conjg. 35). *Etre vital, actif.* Rac. qfz$_1$.

qicca, **ⵇⵉⵛⵛⴰ**,
n.f. inv. *Personnage féminin mythique très vigilant.* ▫Yyən Qicca d Micca. *Ils font bon ménage.* pl. id qicca. Rac. cw$_1$.

qiṛaḍ, **ⵇⵉⵕⴰⴹ**,
n.m. (ф-, u-, ф-). *Carat.* ▫Lid qiṛaḍ lid ḍuṛu. Littrl. (Ni carat ni *doro*). *Pas un sou vaillant.* pl. id qiṛaḍ. Rac. qṛḍ$_4$.

qəjjiṛ, **ⵇⵊⵊⵉⵕ**,
n.m. (ф-, ф-, ф-). *Personne au comportement tyrannique.* ▪Prov. Mḍəl qəjjiṛ, tafəd qəjjiṛ. *Enterre un tyran, tu trouves un tyran.* Un tyran meurt, un autre pousse. Le roi est mort, vive le roi! pl. id qəjjiṛ Rac. qjṛ.

qjəṛ, **ⵇⵊⵕ**,
v.intr. (Conjg. 35). *Être turbulent, agaçant, être pervers.* Rac. qjṛ.

qlibbu, **ⵇⵍⵉⴱⴱⵓ**,
n.m. (ϕ-, u-, ϕ-). *Enfant mauvais.* pl. iqlibba (i-, i-, ϕ-), f. taqlibbutt (ta-, t-), pl. tiqlibba (ti-, t-). voir aussi abəẓẓiw, ttəqtaq, bərnu, abẓiẓ, ləɛwərt, acirr, izəbbəẓ, Rac. qlb$_1$.

qlippu, **ⵇⵍⵉⴱⴱⵓ**,
n.m. (ϕ-, u-, ϕ-). pl. iqlippa (i-, i-, ϕ-), f. taqlipputt (ta-, t-), pl. tiqlippa (ti-, t-). voir qlibbu.

qəll, **ⵇⵍⵍ**,
v.intr. (Conjg. 37). *Etre rare.* Rac. ql$_8$.

qəlləc, **ⵇⵍⵍⵛ**,
v.intr. (Conjg. 25). *Être insolent, désobéir, ne pas respecter.* ▪Fig. *S'enivrer.* ▪v.tr. *Gâter, rendre insolent.* ▪syn. ḍṣəṛ. Rac. qlc.

qəlləz, **ⵇⵍⵍⵣ**,
v.tr. (Conjg. 25). *Écourter (terme de couture) ou décolleter.* ▪v.intr. *Etre écourté (couture), décolleté.* Rac. qlz.

qəlləɛ, **ⵇⵍⵍⵄ**,
v.tr. (Conjg. 25). *Heurter, écorner, démarrer.* ▫Iqəllɛ iyi wufric nwəm. *Votre mouton m'a écorné.* ▫Qəlləɛ, buff! Ayətca, ad təxxud! Air chanté par les petits enfants devant un mouton la veille de la fête musulmane du mouton. "*Ecorne, ho! Demain, tu seras égorgé!*" ▪syn. ngəs. Rac. qlɛ.

qəlqəl, **ⵇⵍⵇⵍ**,
v.intr./tr.ind. (Conjg. 25). *Taquiner, harceler.* ▫Tuɣ ittqəlqəl xəfnəɣ. *Il nous taquinait.* Rac. ql$_6$.

qluləb, **ⵇⵍⵓⵍⴱ**,
v.intr. (Conjg. 12). *Dégringoler, valdinguer, bouler, rouler (tomber du haut en roulant).* Rac. qlb$_3$.

qlullub, **ⵇⵍⵓⵍⵍⵓⴱ**,
n.m. inv. *Qui s'enroule, rond.* Ce mot n'est utilisé que dans des devinettes ou en poésie. pl. **id qlullub**. Rac. qlb$_3$.

qəmma, **ⵇⵎⵎⴰ**,
v.intr. *S'asseoir.* (langage enfantin). ▫Həmma, qəmma, xəmma. Formule qui veut dire : *Manger, s'asseoir, penser. / Manger, chômer, souffrir.* Cette expression est utilisée pour signifier qu'on ne fait rien de spécial à part le train-train quotidien : *manger, s'asseoir, se soucier* et quelques fois, l'on ajoute kəmma *fumer.* Rac. qm$_2$.

qəmməc, **ⵇⵎⵎⵛ**,
v.intr. (Conjg. 25). *Froncer les sourcils.* voir aussi qqəl, mmatər, smuqqəl, ẓəṛ, ssidəd, xazər, ɛmuməc, ssəɛmuməc, rgəb, ẓẓiṛwəl. Rac. qmc.

qəmməm, **ⵇⵎⵎⵓⵎ**,
v.tr. (Conjg. 25). *Donner des coups de gueule.* ▪Fig. *Brutaliser verbalement.* Rac. qm$_4$.

qəmməṛ, **ⵇⵎⵎⵕ**,
v.intr. (Conjg. 25). *Jouer pour gagner de l'argent.* ▪v.tr.ind. *Se hasarder, s'aventurer.* ▫Iqəmməṛ f tudərt nnəs. *Il a risqué sa vie.* Rac. qmṛ.

qəmqəm, **ⵇⵎⵇⵎ**,
v.tr. (Conjg. 25). *Passer en cachette ou discrètement.* ▪Fig. *Corrompre.* Rac. qm$_3$.

qmuməs, **ⵇⵎⵓⵎⵙ**,
v.tr. (Conjg. 12). *Défier, s'enhardir.* ▪v.intr. *Etre défiant, hardi, courageux.* ▫Təqmums ula d babas. *Elle a défié même son père.* Rac. qms.

qənbəṣ, **ⵇⵏⴱⵚ**,
v.intr. (Conjg. 25). *Méditer.* ▪v.tr. *Viser, envisager.* Rac. qnbṣ.

qnəḍ, **ⵇⵏⴹ**,
v.intr. (Conjg. 35). *S'impatienter.* ▪v.tr. *Avoir une nostalgie pour, avoir envie.* ▫Nəlla nəqnḍ i Fṛanṣa. *Nous nous ennuyons en France.* ▫Qənḍəɣ Fṛanṣa. *J'ai envie d'aller voir la France.* ▫Si dd kkrəɣ lliɣ da. Qənḍəɣ! *Je suis ici depuis que je me suis réveillé. Je m'impatiente!* ▫Qənḍɣ ibakurən. *J'ai une grande envie de manger des figues.* ▫Amədduk1 inuɣ iqənnəḍ day s walu. *Mon ami s'ennuie pour un rien.* Rac. qnḍ$_2$.

qənnəf, **ⵇⵏⵏⴼ**,
v.intr. (Conjg. 25). *Être sévère, posé, grave, sérieux.* Rac. qnf.

qənnət, **ⵇⵏⵏⵜ**,
v.intr. (Conjg. 25). *Prendre le coin, s'isoler.* Rac. qnt$_1$.

qnunnəy, **ⵇⵏⵓⵏⵏⵢ**,
v.intr. (Conjg. 12). *Être trapu.* Rac. qny.

qnunəy, **ⵇⵏⵓⵏⵢ**,
v.intr. (Conjg. 12). *Dégringoler, dévaler.* On entend quelques fois : knunəy. Rac. qny.

qəppac, **ⵇⴱⴱⴰⵛ**,
n.m. inv. pl. id qəppac. voir qəbbac.

qəppəl, **ⵇⴱⴱⵍ**,
v.tr. voir qəbbəl.

qəppu, **ⵇⴱⴱⵓ**,
n.m. inv. qəbbu.

qqaṛ, **ⵇⵇⴰⵕ**,
v.intr. (Conjg. 32). *Se sécher, se déshydrater, tarir se durcir, se figer.* ▪Fig. *Être acerbe.* ▫Iqquṛ yiɣẓəṛ. *La*

rivière a séché. ▫Qquṛn ijəṛḍalən nwəm. *Vos pantalons ont séché.* ▫Iqquṛ uɣṛum. *Le pain est sec.* ▫Iqquṛ as uɣṛum. *Il n'a plus rien à faire. Il connaît une mévente. Il n'a pas d'activité. Personne ne le croit plus.* ▫Maɣər təqquṛd ammu ? *Pourquoi es-tu si maigre ? Pourquoi es-tu si sec ?* Rac. qṛ$_1$/ɣṛ$_4$.

qqəcc, **ⵇⵇⵛⵛ**,
interj. Bruit d'un fracas. Rac. qc$_1$.

qqəcqəc, **ⵇⵇⵛⵇⵛ**,
v.intr. (Conjg. 03). *Se fracasser, se briser, s'effriter, s'écailler.* Rac. qc$_1$.

qqəd, **ⵇⵇⴷ**,
v.tr. (Conjg. 36). *Exciter au feu, exciter en laissant des points de brûlure.* ▪v.intr. *Être brûlant.* ▪Fig. *Coûter cher.* ▫Təqqdəd iyi! *Tu m'as brûlé.* ▫Atay nnəc illa itəqqəd. *Ton thé est brûlant.* ▫Iqqəd uɣṛum. *Le pain est brûlant.* ▫Iḥma iqqəd! *Il est chaud brûlant.* voir aussi ṛəɣ, ssṛəɣ, cməḍ, cmuməḍ, cəmməd, kkəfkəf, lkukəf, ssəlkukəf, ḥma, ḥṛuṛəq, cəwwəṭ, aṛəf, ẓməḍ. Rac. qd$_1$.

qqəff, **ⵇⵇⴼⴼ**,
interj. Bruit produit par heurt ou un choc. Rac. qf$_1$.

qqəfqəf, **ⵇⵇⴼⵇⴼ**,
v.intr. (Conjg. 03). *Être troublé.* ▫Aməddukəl nnc iqqəfqəf. *Ton ami est maladroit. Ton ami est troublé.* voir aussi hrirəw, ffəṛfəc. Rac. qf$_3$.

qqəhqəh, **ⵇⵇⵀⵇⵀ**,
v.intr. (Conjg. 03). *S'esclaffer, pouffer.* Rac. qh$_2$.

qqi, **ⵇⵇⵉ**,
v.tr. (Conjg. 14). *Coïter, sodomiser, enculer.* ▪syn. rég. qqu. Rac. q$_2$.

qqiccəw, **ⵇⵇⵉⵛⵛⵡ**,
v.intr. (Conjg. 18). *Former une crête, monter à pic.* Rac. cw$_1$.

qqim, **ⵇⵇⵉⵎ**,
v.intr. (Conjg. 31). *S'asseoir, s'installer, rester, continuer, dépendre.* ▫Iqqim tamurt. *Il s'est assis par terre.* ▫Iqqim di maɣr u dd ɣri yusi. *Je suis mécontent parce qu'il n'est pas venu chez moi.* ▫Iqqim di uyn ubəẓẓiw. *Ce petit garçon m'a vraiment touché.* ▫Iqqim ikk iɣd iṛɣən. Littrl. (Il est resté dans la cendre brûlée). *Il est resté dans une solitude extrême.* ▫Iqqim aɣ dd ad nəɣz axuc. *Il nous reste à creuser une fosse.* ▫Iqqim as uɣṛum nnəs. *Son pain n'est pas vendu.* ▫Qqimənt ac. Expression figée. *Tu es dingue.* ▫Iqqim ɣrəc. Réponse à une supplication *"sans façon".* ▫Iqqim dinəɣ. *Il nous a vraiment ému / touché.* ▫Mar sad təqqimd ammu ? *Vas-tu continuer comme ça ?* ▫Aməlli təqqim dd day ɣri, ad ac ucəɣ qaɛ may təxsəd. *Si cela ne dépendait que de moi, je te donnerais tout ce que tu veux.* ▫Aməlli təqqim dd ɣri, a cəkk nɣəɣ. *Si cela dépendait de moi, je te tuerais.* ▫Təqqim dd day ɣrəc. *Cela ne tient qu'à toi.* ▫Təqqim ɣərnəɣ day idjən n wass. *Elle n'est restée qu'une journée chez nous.* ▫Təlla ɣərnəx tərga ad as nəqqim a tt nəfra. *Nous avons à nous réunir pour résoudre le problème du canal.* ▫Təqqim as ikk xəf. *Il est bloqué. Il est dans l'impasse.* ▪On entend aussi qəyyəm et qyəm. ▪Rq. Ce verbe s'utilise aussi comme auxiliaire : Iqqim ittafəy. *Il s'est mis à courir.* ▪syn. kəwwən. Rac. qm$_2$.

qqiqəy, **ⵇⵇⵉⵇⵢ**,
v.intr. (Conjg. 18). *Recevoir un coup sec et fort sur la tête.* voir aussi skurrəz, mrəz, cəqqəṛ, sqiqəy. Rac. qy$_1$.

qqisqəs, **ⵇⵇⵉⵙⵇⵙ**,
v.intr. (Conjg. 18). *Briller.* ▫Təqqisəqsəd! Axəmma tuɣ təssiridəd iman nnəc! *Tu brilles! Tu te lavais peut-être!* ▫Iqqisqəs uɣənja. (Littr. *La louche brille.)* Expression dite à quelqu'un qui vient de se laver ou de se baigner. ▫Təqqisqəs tfuyt danis ul illi usinəw. *Le soleil brille car il n'y a pas de nuages.* ▫Təqqisəqs as dd uyən n tɣawsa, yawkan yucr it. *Cet objet l'a attiré et il l'a volé.* ▫Təqqisəqs ac dd uyən n təwtəmt. *Cette fille t'attire.* voir aussi ffiffəy, ẓhəṛ, bəṛqiqəs, bagəẓ, ṣəmməṛ, ssissəɣ, ẓẓinẓəṛ. Rac. qs.

qqizizi, **ⵇⵇⵉⵣⵉⵣⵉ**,
adv. voir kkizizi. Rac. kz$_2$.

qqəl, **ⵇⵇⵍ**,
v.tr. ind. et interj. (Conjg. 36). *Regarder.* ▫Qqəl ɣərs! *Fais attention à lui!* ▫Illa iqqəl ɣərs. *Il en a envie.* ▫Qqləɣ l umlul. *J'ai envie du melon.* ▫Qqəl di! *Regarde-moi!* ▫Qqəl zzis! *Regarde avec elle/lui.* ▫Təqqləd ? *Tu as vu ? / Tu vois!* ▫Qql i-dd l yumac mətta ixs ad i-dd izznəz tamurt nnəs. *Contacte ton frère pour voir s'il veut me vendre sa terre.* ▫Qqəlt agidi mətta təmmutrəm cṛa n tissinəft! *Aidez-moi à trouver une aiguille!* ▫Qaɛ u di iqqil ula d tmuɣli. Littrl. (Il ne m'a pas regardé même d'un regard). *Il ne s'est pas du tout intéressé à moi.* ▫Qql ad təqqləd. Littrl. (Regarde, tu regardes). *Vérifie bien! Sois sûr! Attention!* ▫Təqql as tbuṭatt. *La magicienne prévoit son avenir.* ▫Təllid ɛad ttəqqləd nix təṭṭṣəd ? *Tu es encore éveillé ou tu dors ?* ▫Mətta təqqəl dd ɣri. *Si c'est moi. / Si tu vas faire ma proposition.* ▫Mətta təqqəl dd day ɣri. *Si cela ne dépend que de moi.* ▫Aməlli təqqəl dd ɣri. *Si c'était moi.* ▫Təlla ɛad ttəqqəl baṭaṭa nnəm. *Ta pomme de terre n'est pas bien cuite.* ▫Qqəl wi ssya yuɣən! *Quelqu'un aurait*

passé par ici! ▫Qqəl may təyyid! *Tu aurais fait quelque chose!* ▫Tiddart nnəɣ ttəqqəl l yiɣẓəṛ. *Notre maison est orientée vers la rivière.* ▫Qqəl mani cəkk mmutrəɣ! *Je t'ai vu quelque part!* ▫Iwa qqəl! *Eh ben dis donc!* ▫Qqəl! qqəl! ttiɣ / ttuɣ cəkk. *Oh là là! je t'ai oublié!* ▫Rq. Ce verbe peut être utilisé pour signifier "quelque" avec idée de doute : Qqəl wi ɣr illa. *Il serait chez quelqu'un.* ▫Qqəl mani tən ẓṛiɣ. *Je les ai vus quelque part.* ▫Qqəl manəswən cəkk immutərn i Tunəs. *Quelqu'un t'aurait vu en Tunisie.* ▫Qqəl may din illan. *Il y aurait quelque chose là-bas.* ▫Ul ufiɣ ula d wi di iqqəln i tmurt inuɣ. *Je n'ai trouvé personne pour me consoler dans mon pays.* ▪Prov. W itəqqlən l ujənna ittaḥəl. *Qui regarde vers le haut se fatigue.* Il faut être réaliste. voir aussi mmatər, smuqqəl, ẓəṛ, ssidəd, xazər, ɛmuməc, ssəɛmuməc, rgəb, ẓẓiṛwəl, qəmməc. Rac. ql_3.

qqən, **ⵇⵇⵏ**,
v.tr. (Conjg. 36). *Fermer, verrouiller, chausser, boucher, agrafer*. ▪v.intr. *Etre fermé*. ▫Təqqnəd tafləwt ? *As-tu fermé la porte ?* ▫Iqqn imi nnəs. *Il a fermé sa bouche.* ▫Iqqn ujənna. *Le ciel est couvert.* ▫Təqqən takk^{w}ayt. *Elle est en deuil.* ▫Iqqən walli nnəs. *Il est fermé, borné, têtu...* ▫Itəqqn ibridən. *Il pose toujours des barrières.* ▫Təqqən tisila tibərcanin. *Elle porte des sandales noires.* ▫Qqən cṛa ikk ḍaṛən nnəc! *Chausse quelque chose!* ▫Iqqn uɣənsu nnəs. Littrl. (Son visage est fermé). *Il est tendu / contracté.* ▫Wi dd iqqnən cṛa iqqən t id ikk man nnəs! *Qui a causé un problème, qu'il assume ses responsabilités!* ▫Təqqən dd iyi tcərza. *La moisson me presse.* ▫Iqqən xfi tafləwt. *Il a fermé la porte sur moi.* ▫Təqqənm anax ḍifi. *Vous ne nous accordez aucune importance.* ▫Tiyni ul ttəqqn ul. *Les dattes ne coupent pas l'appétit.* ▫Wi yisin amur nnəs, iqqən tiṭṭawin nnəs! *Qui a pris sa part ferme ses yeux! Celui qui a reçu sa part ne doit pas chercher à prendre la part des autres.* ▫Nəqqən tiṭṭ nnəɣ zzis. Littrl. (Nous avons fermé notre œil en lui). *Nous avons perdu tout espoir en lui.* ▫Təqqən lḥənni ikk fassən. *Elle a mis / étalé du henni dans ses mains.* ▫Tiyni ttəqqən idra. *Les dattes guérissent les engelures.* ▪Prov. Wi dd təqqən tutra izzar zzis. *Qui est pressé par la mendicité, qu'il commence par elle! Qui est obligé de mendier qu'il commence par le faire!* Il faut battre le fer pendant qu'il est chaud. Il ne faut pas reporter le travail d'aujourd'hui à demain. ▪syn. kəlləf, ṣəṛṛəḥ. ▪ant. ṛẓəm, ftəc. Rac. qn_1.

qqərdəddəw, **ⵇⵇⵔⴷⵓⴷⴷⵡ**,
v.intr. (Conjg. 03). *Avoir une douleur au niveau d'un os suite à un choc mécanique.* Rac. qrdw.

qqəṛḍəl, **ⵇⵇⵕⴹⵍ**,
v.intr. (Conjg. 04). *Grandir, s'accroître (être géant).* Rac. qṛḍl.

qqəṛqəc, **ⵇⵇⵕⵇⵛ**,
v.intr. (Conjg. 03). *Crisser.* ▪Fig. *Bouger.* Rac. qṛqc.

qqəṛqəf, **ⵇⵇⵕⵇⴼ**,
v.intr. (Conjg. 03). *Trembloter.* voir aussi rjiji, ṛkikəḍ, ṛqiqəf, yrurəs, qaqa, qbubəs, rəɛɛəd, jjummət. Rac. qṛf.

qqəṛqəṛ, **ⵇⵇⵕⵇⵕ**,
v.intr. (Conjg. 03). *Coasser.* ▪Fig. *Produire des sons secs, être vide.* ▫Aḥnuc ittqəṛqəṛ. *La grenouille coasse.* ▫Iqqəṛqəṛ uyu n ubrid. *Ce chemin est déserté.* ▪Prov. Ul ittqəṛqəṛ day maykk ixwan. *Il ne fait de bruit que ce qui est vide.* Les bavards sont vides. Rac. $qṛ_5$.

qqəs, **ⵇⵇⵙ**,
v.intr. (Conjg. 36). *S'éclater, détonner, fulminer, s'exploser.* ▫Təqqəs tənfəṭṭ. *Une bombe s'est éclatée.* ▫Təqqs as tɣardəmt. *Un scorpion l'a piqué.* ▫Təqqs xfəs tənfəṭṭ. *Une bombe s'est éclatée sur lui.* ▫Təqqəs tbəwwalt. *L'ampoule a sauté.* ▫Təqqəs xfəs tməddayt. *Il est pris au piège.* ▫Iqqəs wul nnəs. Littrl. (Son cœur s'est éclaté). *= Il est très satisfait.* ▫Iqqəs dd da. *Il est arrivé ici.* ▫Təqqəs dis. *Il a reçu un coup. / Il n'a pas de chance. / Il a eu un mauvais coup.* ▫Təqqs as l ujənna! *Il est foutu. Il est déçu. Il a échoué dans une entreprise. Il n'a rien reçu.* ▫Təqqs as dd tiyti. *Il a reçu le coup.* ▫Iqqəs d iməṭṭawən. *Il s'est éclaté en larme. Il était tout en pleurs.* ▫Wim dd təqqs ilməẓ. *Celui qui reçoit le coup doit résister.* ▫Qqəs! Crève! ▫Xəs niɣ qqəs, sad iffəɣ! *Que tu le veuilles ou non, il va sortir.* ▫Qqəs, mmət! *Crève la faim.* ▫Mar nəqqəs dd ya da ? *Sommes-nous déjà arrivé ici ? Tu dépasses les limites.* ▫Mani dd iqqs assu ? *Où est-il aujourd'hui ?* ▫Təqqəs tɣuyyit. *La guerre éclate.* ▫Təqqəs tisənt ukk utcu nnəm. *La dose de sel est dépassée dans ton couscous. Ton couscous est trop salé.* ▫Aməlli təqqəs dd ɣri! *Si cela ne dépendait que de moi!* ▫Təqqəs təṛqiqt nsən. Expression figée : *Ils se sont dispersés / ils sont désunis.* ▫Illa itəqqəs wass. *La journée expire.* voir axbaḍ. Rac. qs.

qqəṣləḥ, **ⵇⵇⵚⵍⵃ**,
v.intr. (Conjg. 04). *Perdre ses cheveux.* ▪syn. ncəf. Rac. qṣlḥ.

qqubbəy, **ⵇⵇⵓⴱⴱⵢ**,
v.intr. (conjg. 11). *Se recroqueviller.* On entend par assourdissement qquppəy. Rac. by_1.

qqucmər, **ⵇⵇⵓⵛⵎⵔ**,
v.intr. (conjg. 11). *Se serrer, devenir restreint.* Rac.

cmr₁.

qquddəḥ, **ⵇⵇⵓⴷⴷⵃ**,
v.intr. (conjg. 11). *Mourir.* ▫Iqquddəḥ. *Il est mort.* ▫Illa ittquddu̧ḥ. *Il est entrain de mourir / il se meurt.* ▪syn. mmət, qqujjəε. Rac. qdḥ₃.

qqujjəε, **ⵇⵇⵓⵊⵊⵄ**,
v.intr. (conjg. 11). *Mourir, crever.* ▪syn. mmət, qquddəḥ. Rac. qjε.

qqummər, **ⵇⵇⵓⵎⵎⵔ**,
v.intr. (conjg. 11). *S'accroupir.* Rac. mr₂.

qqunna, **ⵇⵇⵓⵏⵏⴰ**,
n.m. inv. Utilisé uniquement dans l'expression : "yy qqunna". *Se Coincer, s'immobiliser, ne pas bouger d'un lieu.* Yyiɣ da qqunna. *Je n'ai pas bougé d'ici.* ▪Rq. N'admet pas de pluriel. Rac. qn₂.

qquppəy, **ⵇⵇⵓⴱⴱⵢ**,
v.tr. voir qqubbəy.

qqussəm, **ⵇⵇⵓⵙⵙⵎ**,
v.intr. (conjg. 11) *Rester coi.* Rac. qsm.

qquyyəm, **ⵇⵇⵓⵢⵢⵎ**,
v.intr. (conjg. 11). *Oser, défier.* Rac. qym.

qqəyy, **ⵇⵇⵢⵢ**,
interj. Imitant le bruit d'un coup sec et fort. Rac. qy₁.

qqəzqəz, **ⵇⵇⵣⵇⵣ**,
v.intr. (Conjg. 03). *S'agiter, se démener, être turbulent.* Rac. qz.

qrəb, **ⵇⵔⴱ**,
v.intr. (Conjg. 35). *Etre proche, à côté, non loin.* Rac. qrb.

qərbəc, **ⵇⵔⴱⵛ**,
v.intr. (Conjg. 25). *Bricoler.* Rac. qrbc.

qərca, **ⵇⵔⵛⴰ**,
v.intr. (Conjg. 53). *S'éveiller, se développer.* Rac. qrc₁.

qərcəl, **ⵇⵔⵛⵍ**,
v.tr./intr. (Conjg. 25). *Carder, carder la laine.* ▪syn. qərdəc. Rac. qrcl.

qrəd, **ⵇⵔⴷ**,
v.intr. (conjg. 15). *Etre ingénieux, débrouillard.* Rac. qrd₃.

qṛəḍ₁, **ⵇⵕⴹ**,
v.tr. (Conjg. 35). *Casser, fracturer amputer, raccourcir.* ▪v.intr. *Se casser, se fracturer.* ▫Iqṛəḍ fud. *Il s'est agenouillé.* ▫Qəṛḍ as abrid! *Tu lui raccourcis le chemin!* ▫Iqəṛḍ ukk fus. *Il a une fracture à la main.* ▫Iqəṛḍ aqəccuḍ. *Il a cassé un bois.* ▫Iqəṛḍ uqəccuḍ. *Le bois est cassé.* ▪Prov. Iqəṛḍ uydi izayəd tazzla. *Chien cassé, il se hâte.* Se dit quand nous sommes dans une peine et que nous doublons de travail. Rac. qṛḍ₁.

qṛəḍ₂, **ⵇⵕⴹ**,
v.tr. ind. (Conjg. 35). *Dénoncer, moucharder.* ▫Iqṛəḍ dis. *Il l'a mouchardé.* Rac. qṛḍ₂.

qərdəc, **ⵇⵔⴷⵛ**,
v.tr./intr. (Conjg. 25). *Carder la laine.* ▪syn. qərcəl. Rac. qrdc.

qərdəs, **ⵇⵔⴷⵙ**,
v.intr. (Conjg. 25). *Sautiller, gambader.* Rac. qrds.

qṛəf, **ⵇⵕⴼ**,
v.intr. (Conjg. 35). *Avoir froid.* ▫Qəṛfəɣ! *J'ai froid!* ▫Nəqṛəf danis illa udfəl. *Nous avons froid car il neige.* Rac. qṛf.

qṛəḥ, **ⵇⵕⵃ**,
v.intr. (Conjg. 35). *Se vexer, s'énerver, se sentir offensé.* voir aussi ḥṛəq. Rac. ḥṛq.

qərnəf, **ⵇⵔⵏⴼ**,
v.tr. (Conjg. 25). *Frapper à la raquette, bastonner.* Rac. qrnf.

qəṛqəb, **ⵇⵕⵇⴱ**,
v.intr. (Conjg. 25). *S'enrichir.* Rac. qṛqb.

qərr, **ⵇⵔⵔ**,
v.tr. (Conjg. 37). *Avouer.* Rac. qr.

qəṛṛ, **ⵇⵕⵕ**,
interj. Bruit imitant le coassement des grenouilles. Rac. qṛ₅.

qərrəb, **ⵇⵔⵔⴱ**,
v.intr. (Conjg. 25). *S'approcher, être sur le point de.* ▪v.tr. *Approcher.* Rac. qrb.

qərrəc, **ⵇⵔⵔⵛ**,
v.intr. (Conjg. 25). *Être dénué, démuni.* ▪v.tr. *Dépourvoir* Rac. qrc₂.

qərrəd, **ⵇⵔⵔⴷ**,
v.intr. (Conjg. 25). *Se blottir, s'accroupir.* Rac. qrd₂.

qəṛṛəε, **ⵇⵕⵕⵄ**,
v.tr. (Conjg. 25). *Heurter.* ▫Qəṛṛεəɣ tmasəxt. *J'ai heurté le mur.* ▫Tqəṛṛəεd iyi. *Tu m'as heurté.* Rac. qṛε₁.

qṛəṣ, **ⵇⵕⵚ**,
v.tr. (Conjg. 35). *Serrer, étreindre.* ▫Iqəṛṣ in. *Il les a serrés.* ▫Iqəṛṣ xfəs. *Il l'a tenu / tenaillé.* ▫Iqṛəṣ! *Il est serré.* ▫Iqəṛṣ xfi ujəṛḍal u. *Ce pantalon est très serré pour moi.* Rac. qṛṣ.

qrurəc, **ⵇⵔⵓⵔⵛ**,
v.intr. (Conjg. 12). *Être craquelé, desséché.* ▫Iqrurəc s

tisənt. *Il craque de sel. Il est d'un charme extraordinaire.* Rac. qrc_2.

qṛuṛəḥ, ⵇⵕⵓⵕⵃ,
v.intr. (Conjg. 12). *Etre offusqué, choqué.* ▪Rq. Par métathèse et par confusion avec un autre mot, on entend ḥṛuṛəq. Rac. ḥṛq.

qərwəc, ⵇⵔⵡⵛ,
v.tr. (Conjg. 25). *Grignoter, réduire en parties très menues.* voir aussi ssəqrurəc, təc, ffəẓ, sluffəẓ, lqəw, ɣəẓẓ, ssəhmuməc, hmuməc, ssəmrurəd, ṣrəḍ, jəl, skəḥ, zənnəd. Rac. qrc_2.

qsəf, ⵇⵙⴼ,
v.intr. (Conjg. 35). *Se rétrécir, se raccourcir, rapetisser, décroître.* ▪ant. ẓẓirəṛ. Rac. qsf.

qṣəḥ, ⵇⵚⵃ,
v.intr. (Conjg. 35). *Être dégourdi ou actif, être dur ou rigide.* Rac. qṣḥ.

qəssər, ⵇⵙⵙⵔ,
v.intr. (Conjg. 25). *Veiller.* ▪v.tr.ind. *Se réunir autour de, dilapider, communiquer.* ▫Iqəssr al azgən n yiḍ. *Il a veillé jusqu'à minuit.* ▫Iqəssr agidnəɣ. *Il a passé la nuit avec nous.* ▫Qəssrən f may sad yyən ayətca. *Ils se sont réunis sur ce qu'ils feront demain.* ▫Qəssrən f may d asən yucu babatsən. *Ils ont dilapidé/gaspillé ce que leur père leur a donné.* ▫Amədduk'əl nnc ittqəssər! *Ton ami communique bien. / Ton ami est sociable.* Rac. qsr_2.

qəṭṭəb, ⵇⵟⵟⴱ,
v.tr. (Conjg. 25). *Émonder, ébrancher, couper, battre, débroussailler, défricher.* Rac. qṭb.

qəṭṭu, ⵇⵟⵟ,
n.m. inv. *Achèvement, fin, dépannage.* ▫Qəṭṭu n tɣawsa. *Dépannage, profit.* ▫Qəṭṭu n waman. *Achèvement de l'eau.* pl. id qəṭṭu. Rac. $qḍ_1$.

qucquc, ⵇⵓⵛⵇⵓⵛ,
n.m. (ф-, u-, ф-). *Brindille, bûchette, débris.* pl. iqucqucən (i-, i-, ф-). Rac. qc_1.

qunniḍ, ⵇⵓⵏⵏⵉⴹ,
n.m. (ф-, u-, ф-). *Croupe.* On dit aussi qunnuḍ. pl. iqunniḍən (i-, i-, ф-). dim. tqunniṭṭ / tkunnitt (t-, t-) *(petite croupe ou fesse),* pl. tiqunniḍin / tikunnidin (ti-, t-). voir aussi kunnid. Rac. $qnḍ_1$.

qunnuḍ, ⵇⵓⵏⵏⵓⴹ,
n.m. (ф-, u-, ф-). *Croupe.* On dit aussi qunniḍ. pl. iqunnuḍən (i-, i-, ф-). dim. tqunnuṭṭ / tkunnutt (t-, t-) *(petite croupe ou fesse),* pl. tiqunnuḍin / tikunnudin (ti-, t-). voir aussi kunnid, tafəlliqt, taməqqiεəyt, quṛṛu, iqullan. Rac. $qnḍ_1$.

quqqu, ⵇⵓⵇⵇⵓ,
n.m. inv. *Œil.* (langage enfantin). ▪Rq. On dit également kukku et gukku. Rac. zlεq.

quqqu-εəḷḷa, ⵇⵓⵇⵇⵓ-ⵄИИⴰ,
n.m. inv. *Nom d'un insecte un peu plus grand que la coccinelle avec un dos de couleur tacheté de marron, de rouge et de noir. Il joue le mort quand on le touche.* pl. id quqqu-εəḷḷa. Rac. zlεq.

quṛṛu, ⵇⵓⵕⵕⵓ,
n.m. (ф-, u-, ф-). *Derrière, croupe.* pl. iquṛṛuḍən (i-, i-, ф-). voir aussi tafəlliqt, taməqqiεəyt, qunnuḍ. Rac. $qṛ_2$.

quṣən, ⵇⵓⵚⵏ,
v.tr. (Conjg. 12). *Consigner.* ▪Fig. *Enfermer.* Rac. qṣn.

qusqus, ⵇⵓⵙⵇⵓⵙ,
n.m. inv. Terme par lequel un enfant frime devant son ami qui n'a pas ce que lui il a. pl. id qusqus. ▪syn. quεquε. Rac. qs.

quεquε, ⵇⵓⵄⵇⵓⵄ,
n.m. inv. Terme par lequel un enfant frime devant son ami qui n'a pas ce que lui il a pour le vexer. pl. id quεquε. ▪syn. qusqus. Rac. $qε_2$.

qəwwəs, ⵇⵡⵡⵙ,
v.tr. (Conjg. 25). Soutenir les régimes de dattes contre une éventuelle cassure sous l'effet du poids ou du vent vers les mois de juillet et d'août. Généralement, on utilise des perches dites (Tirsəlt pl. tirsal) pour soutenir ces régimes. Rac. qws.

qyəm, ⵇⵢⵎ,
v.intr. (Conjg. 35). voir qqim.

qəyyəd, ⵇⵢⵢⴷ,
v.tr. (Conjg. 25). *Avoir en vue, compter sur.* Rac. qyd_1.

qəyyəm, ⵇⵢⵢⵎ,
v.intr. (Conjg. 25). voir qqim.

qəzzəb, ⵇⵣⵣⴱ,
v.tr. (Conjg. 25). *Écourter* (terme de couture), *décolleter, porter des habits courts.* ▪syn. qəlləz. Rac. qzb.

qəẓẓəε, ⵇⵥⵥⵄ,
v.intr. (Conjg. 25). *Affabuler.* ▪v.tr. *Imaginer.* Rac. qẓε.

R - O

raduf, **ⵔⴰⴷⵓⴼ**,
n.m. (ф-, u-, ф-). *Double action, double travail, double jeu.* pl. iradufən (i-, i-, ф-). Rac. rdf.

rara, **ⵔⴰⵔⴰ**,
v.tr. (Conjg. 52). *Faire dormir un enfant.* Rac. r_6.

raw, **ⵔⴰⵡ**,
v.intr. (Conjg. 19). *S'élargir.* ▪ Fig. *Se pavaner, s'enorgueillir.* ▫Rawəx s may d i-dd tənnid. *Tu me fais un grand honneur avec tes propos.* Rac. rw.

ṛayṣu, **ⵕⴰⵢⵚⵓ**,
n.m. et adj. (ф-, u-, ф-). *Opiniâtre, entêté, têtu.* pl. iṛayṣutən (i-, i-, ф-), f. tṛayṣutt (t-, t-), pl. tiṛayṣutin (ti-, t-). ▪Rq. On dit aussi buṛayṣu. Rac. ṛyṣ.

razza, **ⵔⴰⵣⵣⴰ**,
v.tr. (Conjg. 52). *Gaspiller.* Rac. rz_2.

rəbbəj, **ⵔⴱⴱⵊ**,
v.tr. (Conjg. 25). *Ruiner, bouleverser, ravager, perturber, troubler.* Par assourdissement, on dit rəppəj. voir aussi sbəxnunəḍ, xəbbəl. Rac. rbj.

rcəg, **ⵔⵛⴳ**,
v.intr. (Conjg. 35). *Adhérer.* ▪Rq. Ce verbe est parfois utilisé transitivement. ▪syn. nəṭṭ / nḍəḍ, rgən, ɣlulu, ltəɣ. Rac. rcg.

rci, **ⵔⵛⵉ**,
v.intr. (Conjg. 02). *S'affaiblir.* Rac. rc_1.

rcəl, **ⵔⵛⵍ**,
v.intr. (Conjg. 35). *Se marier.* ▪v.tr. *Marier.* ▫Trəcl i mmis. *Elle a marié son fils.* ▫Ircəl mmis. *Son fils s'est marié.* ▪Prov. Bdərn as ad ircəl ukk lɣəm ixəṛṛəq ancucən nnəs. *On a évoqué le mariage au chameau, il a déchiré ses lèvres.* Se dit quand quelqu'un affiche le contraire de ce qu'il désire. Rəcl i-dd iliɣ xəṭṛəɣ. (expression. *Marie-moi en étant en voyage!)* Se dit quand on fait quelque chose en notre nom ou quand on dit de nous ce que nous n'avons pas fait. Rac. rcl_2.

rcəm, **ⵔⵛⵎ**,
v.intr. (Conjg. 35). *Être mouillé.* ▫Rəcməɣ s tbica. *Je suis mouillé à cause de la pluie.* ▫Qaɛ u d as irəttcəm wawal ikk imi. Littrl. (La parole ne se mouille pas dans sa bouche). *Il ne peut pas garder le secret.* voir aussi ssərcəm, rcəm, bbəlbəl, llummət, slummət, anəɣ, ssinəɣ. Rac. rcm_1.

rəddu, **ⵔⴷⴷⵓ**,
n.m. inv. *Effondrement, écroulement.* pl. id rəddu. Rac. rd_1.

rdəf, **ⵔⴷⴼ**,
v.tr. (Conjg. 35). *Doubler.* Rac. rdf.

rdəḥ, **ⵔⴷⵃ**,
v.intr. (Conjg. 35). *Taper des pieds, trépigner, danser, palpiter, tomber de tout son poids, s'affaisser.* ▪syn. rtəɛ, rdu. Rac. rdḥ.

rdəl, **ⵔⴷⵍ**,
v.intr. (Conjg. 35). *Se fainéanter, paresser.* Rac. rdl_2.

rdidəy, **ⵔⴷⵉⴷⵢ**,
v.intr. (Conjg. 16). *Etre visqueux.* ▪Fig. *Etre cuit à moitié, mourir récemment.* ▫Rdidyənt tməllalin nnəm. *Ton omelette n'est qu'à moitié cuite.* ▫Babac illa ɛad ittərdidiy. *Ton père vient à peine de mourir.* Rac. rdy.

rdu, **ⵔⴷⵓ**,
v.intr. (Conjg. 07). *S'effondrer, s'écrouler, s'affaisser, s'anéantir.* Rac. rd_1.

rfa, **ⵔⴼⴰ**,
v.intr. (Conjg. 48). *Dépasser, surpasser, outrepasser.* ▫Irfa yi. *Il m'a devancé.* ▫Yəmma tərfa uṛəɣ. *Ma mère vaut mieux que l'or.* Rac. rf_2.

rəffəḥ, **ⵔⴼⴼⵃ**,
v.intr. (Conjg. 25). *Être riche, faire fortune.* Rac. rfḥ.

rfən, **ⵔⴼⵏ**,
v.tr. (Conjg. 35). *Pétrir, malaxer.* ▪v.intr. *Etre pétri ou malaxé.* Rac. rfn.

rfəs, **ⵔⴼⵙ**,
v.tr. (Conjg. 35). *Damer, tasser.* Rac. rfs.

rgəb, **ⵔⴳⴱ**,
v.tr. ind. (Conjg. 35). *S'épancher, se pencher sur, visiter, jeter un coup d'œil, surplomber, voir d'en haut.* voir aussi qqəl, mmatər, smuqqəl, ẓəṛ, ssidəd, xazər, ɛmuməc, ssəɛmuməc, ẓẓiṛwəl, qəmməc. Rac. rgb.

rgən, **ⵔⴳⵏ**,
v.intr. (Conjg. 35). *Coller.* ▪syn. nəṭṭ / nḍəḍ, rcəg, ɣlulu, ltəɣ. Rac. rgn_2.

ri, **ⵔⵉ**,
n.m. inv. *Ré* (note musicale). pl. id ri. Rac. r_{10}.

rid, **ⵔⵉⴷ**,
v.intr. (Conjg. 19). *Être lavé.* ▪Fig. *Suer fortement.* ▫Irid wudəm nnəs. *Sa face est lavée.* Rac. rd_2.

rigəl, **ⵔⵉⴳⵍ**,
v.tr. (Conjg. 16). *Régler, accorder, résoudre, solutionner.* ▪v.tr.ind. *Licencier, congédier, écarter, renvoyer (une personne).* Rac. rgl.

riḥ, **ⵔⵉⵃ**,
v.tr. ind. (Conjg. 19). *Se débarrasser.* Rac. rḥ.

rjəl, **ⵔⵊⵍ**,
v.tr. (Conjg. 35). *Aboucher, adjoindre, joindre, abouter, accoler, synthétiser, ajouter, unir, souder, attacher, additionner.* ▫Ad nərjəl timuṛa nnəɣ. *Nous unirons nos pays.* Rac. rjl.

rjən, **ⵔⵊⵏ**,
v.tr. (Conjg. 35). *Falsifier.* ▪syn. səḥsəḥ. Rac. rjn.

rjij, **ⵔⵊⵉⵊ**,
voir rjiji.

rjiji, **ⵔⵊⵉⵊⵉ**,
v.intr. (Conjg. 08). *Trembler.* ▫Irjiji s tiwdi. *Il a tremblé de peur.* ▫Tərjiji tmurt. *La terre a tremblé.* ▫Adər, ul ttərjiji! *Appuie sans trembler / bouger!* La forme rjij s'entend aussi. voir aussi ṛkikəḍ, ṛqiqəf, yrurəs, qaqa, jjumməṭ, qbubəs, rəɛɛəd. Rac. rj.

rjit, **ⵔⵊⵉⵜ**,
v.intr. (Conjg. 19). *Rêver.* ▪v.tr. *Voir dans un rêve.* ▫Tuɣ ittirjit. *Il rêvait.* ▫Nəttirjit s ubəddi. *Nous rêvons debout. Nous rêvons éveillés.* ▫Ittirjit yili itəqqəl. *Il rêve en étant éveillé.* ▫Rjitəɣ cəkk. *Je t'ai vu dans le rêve.* ▫Irjit uḍil nwəm! *Votre raisin donne des fruits hors saison.* Rac. rjt.

rkəy, **ⵔⴽⵢ**,
v.intr. (Conjg. 35). *Cligner, battre.* ▫Irəkky ufus nnəm. *Ta main bat.* ▫Irəkkəy wul inuɣ xəfsən. *Mon cœur bat pour eux.* Rac. rky.

rkəz, **ⵔⴽⵣ**,
v.tr. (Conjg. 35). *Pointer, planter, être continu (pluie).* ▫Rəkz ayən n təẓnənt! *Plante cette graine-là.* ▫Tərkəz tbica. *La pluie est continue. Elle ne s'arrête pas.* Irəkz as idjən n uḍaḍ. *Il lui a fait une touchée rectale.* Rac. rkz.

rkəɛ, **ⵔⴽⵄ**,
v.intr. (Conjg. 35). *Se courber, se prosterner.(terme religieux).* ▪syn. inəz. Rac. rkɛ.

rməs, **ⵔⵎⵙ**,
v.tr. (Conjg. 35). *Comprendre.* ▫Trəmsəd may d ac tənna ? *As-tu compris / saisi ce qu'elle t'a dit ?* Rac. rms.

rna, **ⵔⵏⴰ**,
v.intr. (Conjg. 48). *Dépérir, régresser, ne pas s'accroître.* ▪v.tr. *Vaincre.* ▫Irna. *Il a régressé.* ▫Tərna cəkk Fṛanṣa. *La France t'a usé.* ▪ant. yəm. Rac. rn_2.

rni, **ⵔⵏⵉ**,
v.intr. (Conjg. 02). *Ajouter.* ▫Rniɣ aman g warən. *J'ai ajouté l'eau à la farine.* Rac. rn_3.

rnunəs, **ⵔⵏⵓⵏⵙ**,
v.tr. (Conjg. 12). *Languir, agoniser, mourir.* ▫Rnunəsn am yizan. *Ils tombaient comme des mouches.* voir aussi ṛḍuḍəṣ, ɣaca, nnəcṛuṛəf. Rac. rns.

rəppəj, **ⵔⴱⴱⵊ**,
v. voir rəbbəj.

rr, **ⵔⵔ**,
v.tr. (Conjg. 63). *Rendre, remettre, vomir, gagner, transformer.* ▫Irru dəffr aməcli. *Il a vomi après le déjeuner.* ▫Irru tamjərt l iyyər. *Il a rendu la faucille au jardin.* ▫Itərra dd məlyun ukk yur. *Il gagne un million par mois.* ▫Llan tərran dd si Fṛanṣa. *On ne laisse plus personne passer en France. / On expulse de la France.* ▫Irr i-dd awal. *Il m'a répondu.* ▫Irru f yiman nnəs. *Il s'est défendu.* ▫Irru iman nnəs. *Il s'est corrigé.* ▫Irru tafləwt. *Il a fermé la porte(légèrement).* ▫Irr as awal. *Il a répondu à son appel.* ▫Itcu may dd irru. *Il a consommé ce qu'il a gagné.* ▫Irru dd iyi d aɣyul. *Il me prend pour un âne.* ▫Rrən t id si Ṣbəlyun. *Ils l'ont renvoyé de l'Espagne.* ▫Ul tərra l wul nnəc! *Ne te fais pas de souci!* ▫Itərra l wul nnəs. *Il intériorise. Il n'extériorise pas. Il ne s'exprime pas.* ▫Itərra tfuyt. *Il protège contre le soleil.* Rac. r_9.

rra, **ⵔⵔⴰ**,
interj. *dite pour faire avancer un âne, une mule ou un cheval.* Rac. r_2.

rrbəḥ, **ⵔⵔⴱⵃ**,
n.m. inv. *Gain, bénéfice, intérêt.* pl. id rrbəḥ. Rac. rbḥ.

rrcəl, **ⵔⵔⵛⵍ**,
n.m. inv. *Mariage.* pl. id rrcəl / rrcula. On dit aussi

arcal. Rac. rcl$_2$.

rrcəm, **ⵔⵔⵛⵎ**,
n.m. inv. *Datte non mure mais comestible qui tombe pendant l'été avant la saison des dattes.* pl. id rrcəm. Rac. rcm$_2$.

rrəbbuj, **ⵔⵔⴱⴱⵓⵊ**,
n.m. inv. pl. id rrəbbuj. voir arəbbuj. Rac. rbj.

rrfis, **ⵔⵔⴼⵉⵙ**,
n.m. inv. Autre nom de la fête célébrée au début du printemps. pl. id rrfis. voir tifsa. Rac. rfs.

rridəl, **ⵔⵔⵉⴷⵍ**,
v.intr. (Conjg. 18). *Être boiteux.* Rac. rdl$_2$.

rrkiz, **ⵔⵔⴽⵉⵣ**,
n.m. inv. *Damage.* ▫Cérémonie de construction des bassins. voir Annexes / rrkiz. pl. id rrkiz. Rac. rkz.

rrəkεət, **ⵔⵔⴽⵄⵜ**,
n.f. inv. *Fait de se courber ou de se prosterner (terme religieux).* pl. id rrəkεət / rrkaεi. Rac. rkε.

rruggəz, **ⵔⵔⵓⴳⴳⵣ**,
v.intr. (conjg. 11) *Se comporter en homme, être courageux, honnête.* On dit aussi rrukkəz. Rac. rgz.

rrukkəz, **ⵔⵔⵓⴽⴽⵣ**,
v.intr. (conjg. 11) voir rruggəz.

rrzəyyət, **ⵔⵔⵣⵢⵢⵜ**,
n.f. inv. *Incapable, médiocre, lâche.* pl. rrzəyyat (ф-, ф-). Rac. rz$_2$.

rəs, **ⵔⵙ**,
v.intr. / vtr. ind. (Conjg. 42). *Se poser, baser, se baser, atterrir, décanter.* ▫Irsu i Taγit. *Il s'est posé à Taghit.* ▫Yusr ad trəs tmasəxt f uḍγaγ. *Il fallait / faut que le mur soit construit sur la pierre.* ▫Irsu d umənsi, kkərt! *Le dîner est prêt, levez-vous!* ▫Yawkan cəkk d Brisli irsu. *Tu ressembles énormément à Bruce Lee.* ▫Mani tərsu tmuṛγi, a γərs nawəḍ. *Nous irons là où le criquet pèlerin s'est posé.* ▫Irsu f yumas. *Il dépend de son frère. Il compte sur son frère.* ▫Irsu idjən n yizi ukk atay nnəc. *Une mouche s'est posée sur ton thé.* ▫Dj aman al mi tərsu tisənt nsən, təswəd. *Laisse l'eau jusqu'à ce que le sel se dépose et tu bois!* Rac. rs$_5$.

rtəb, **ⵔⵜⴱ**,
v.intr. (Conjg. 35). *Se stabiliser, se fixer, se calmer, être sage, s'immobiliser.* Rac. rtb.

rəttcu, **ⵔⵜⵜⵛⵓ**,
n.m. inv. *Affaiblissement, fragilité, mollesse.* pl. id rəttcu. Rac. rc$_1$.

rtəε, **ⵔⵜⵄ**,
v.intr. (Conjg. 35). *S'affaisser.* ▪syn. rdəḥ, rdu. Rac. rtε.

rub, **ⵔⵓⴱ**,
v.intr. (Conjg. 19). *S'effondrer, crouler.* Rac. rb$_1$.

ruḥ, **ⵔⵓⵃ**,
v.intr. (Conjg. 24). *Aller.* ▫Ruḥ ad təẓwid! *Va-t-en!* ▫Ruḥ dis. *Ainsi de suite.* ▫Ruḥ xfi! *Laisse-moi tranquille!* ▫Ruḥ mani təxsəd! *Va où tu veux!* ▫Ruḥ ammən! *Continue ainsi!* ▫Ruḥ dis al idjən n wass. *Longtemps après.* ▪Rq. On dit ruḥ et ṛuḥ. Rac. ṛḥ$_2$.

rəwwən, **ⵔⵡⵡⵏ**,
v.tr. (Conjg. 25). *Amalgamer, désordonner.* Rac. rwn.

rəwwəε, **ⵔⵡⵡⵄ**,
v.tr. (Conjg. 25). *Perturber, troubler.* Rac. rwε.

ryal, **ⵔⵢⴰⵍ**,
n.m. inv. *Réal, sou.* ▫Ula d ryal. *Même pas un sou.* ▫Ul εlimγ ula d ryal. *Je n'ai aucun sou vaillant.* pl. id ryal. Rac. ryl$_1$.

rəyyəc, **ⵔⵢⵢⵛ**,
v.tr.ind. (Conjg. 25). voir cəyyər.

rəyyəj, **ⵔⵢⵢⵊ**,
v.tr. (Conjg. 25). *Évacuer la fumée.* Rac. ryj.

rza, **ⵔⵣⴰ**,
v.tr. (Conjg. 48). *Chercher, demander, quérir.* ▫Irəddza f uẓwəṛ n ubrəssi. *Il cherche la veine du fromage. Il cherche l'impossible.* ▫Irəddza iγss i tdəwwart. Littrl. (Il cherche un os dans les boyaux). *Il cherche l'impossible.* ▫Irəddza f uẓwəṛ n Bukayəs. *Il cherche l'origine de Boukayes (le village algérien de la région de Figuig). Il cherche l'impossible.* ▫Irza γərs aγṛum. *Il lui a demandé du pain.* ▫Tuγ irəddza γrəs. *Il lui proposait de le / la sodomiser / il la draguait (une façon polie de parler).* ▫Irza yi. *Il m'a cherché.* Irza yəllis n Yaya. *Il a demandé la fille de Yaya en mariage.* ▫Irza yi dd. *Il a cherché pour moi.* ▫Irza γri tiyni. *Il m'a demandé des dattes.* ▫Irza yi dd tiyni. *Il m'a trouvé des dattes.* Rac. rz$_3$.

rzəḥ, **ⵔⵣⵃ**,
v.intr. (Conjg. 35). *Etre insuffisant, travailler vainement.* ▫Irzəḥ Baḷḷa. *Balla travaille vainement. / Balla travaille sans résultat.* Rac. rzḥ.

rəεεəd, **ⵔⵄⵄⴷ**,
v.tr. (Conjg. 25). *Trembler de grande peur.* voir aussi rjiji, ṛkikəḍ, ṛqiqəf, yrurəs, qaqa, jjummət, qbubəs, qqəṛqəf. Rac. rεd.

Ṛ - Q

ṛaḍa, **ⵕⴰⴹⴰ**,
v.intr. (Conjg. 52). *Accepter, consentir, être satisfait.* ▪syn. xəs. Rac. ṛḍ$_6$.

ṛaḥ, **ⵕⴰⵃ**,
v.intr. (Conjg. 19). *Aller, s'en aller, s'égarer, importer.* ▫Man tṛaḥ ac dis. *En quoi, il t'intéresse ?* ▫Mani tṛaḥəd ? *Où vas-tu ?* ▫Ṛaḥənt i-dd tnisa inuɣ. *J'ai perdu mes clés.* ▫Aɣṛum, tiyni, tṛaḥed dis ! *Pain, dattes et j'en passe !* ▪Rq. Ce verbe ne se conjugue qu'à la forme accomplie ou à l'aoriste. Rac. ṛḥ$_2$.

ṛaja, **ⵕⴰⵊⴰ**,
v.tr. /intr. (Conjg. 52). *Attendre.* voir aussi rεa. Rac. ṛj$_2$.

ṛakkʷa, **ⵕⴰⴽⴽⵯⴰ**,
v.intr. (Conjg. 52). *S'évaporer.* Rac. ṛw$_1$.

ṛanja, **ⵕⴰⵏⵊⴰ**,
v.tr. (Conjg. 52). *Arranger, réconcilier.* Rac. ṛnj.

ṛaqəṣ, **ⵕⴰⵇⵚ**,
v.tr. (Conjg. 33). *Surveiller, garder.* Rac. ṛqṣ.

ṛaṛa, **ⵕⴰⵕⴰ**,
v.tr. (Conjg. 52). *Épier, espionner.* ▫Tuɣ ittṛaṛa yi. *Il m'espionnait.* Rac. ṛ$_4$.

ṛaṣ, **ⵕⴰⵚ**,
v.tr. (Conjg. 33). *Garder, surveiller.* ▫Ittṛaṣ tizdayin nnəs. *Il surveille / garde ses palmiers.* Rac. ṛṣ$_1$.

ṛaṣṣa, **ⵕⴰⵚⵚⴰ**,
v.intr. (Conjg. 52). *Planer, flotter, se tenir en équilibre.* Rac. ṛṣ$_2$.

ṛayya, **ⵕⴰⵢⵢⴰ**,
v.tr. ind. (Conjg. 52). *Commander, objecter.* ▫Wənn ul nəttcit ayəlzim ul ttṛiyyi. *Celui qui ne travaille pas avec la pioche ne donne pas d'ordre.* Rac. ṛy$_3$.

ṛaɣ, **ⵕⴰⵖ**,
v.intr. (Conjg. 19). *Sentir, dégager des odeurs.* Rac. ṛɣ$_1$.

ṛbaṭac, **ⵕⴱⴰⵟⴰⵛ**,
n.m. *Quatorze.* pl. id ṛbaṭac. ▪syn. Mzg. mraw d kus. Rac. ṛbε.

ṛəbbəb, **ⵕⴱⴱⵓⴱ**,
v.intr. (Conjg. 25). *Insulter violemment, insulter le dieu de quelqu'un.* On entend aussi ṛəppəb. Rac. ṛb$_2$.

ṛəbbi, **ⵕⴱⴱⵉ**,
n.m. inv. *Dieu.* ▪syn. Yakuc, wakk, bəryuc. pl. id ṛəbbi. On peut entendre, par assourdissement, ṛəppi. Rac. ṛb$_2$.

ṛbəḥ, **ⵕⴱⵃ**, / **rbəḥ**, **ⵔⴱⵃ**,
v.tr. ind. (Conjg. 35). *Profiter, réussir.* ▪v.tr.dir. *Gagner.* ▫Iṛbəḥ disən. *Il a profité d'eux / en eux.* Rac. rbḥ.

ṛbəyyəε, **ⵕⴱⵢⵢⵄ**,
n.m. (ф-, ф-, ф-). *Pièce de monnaie de l'époque coloniale correspondant au quart 1/4 du franc de la même époque.* pl. id ṛbəyyəε.

ṛəbεa, **ⵕⴱⵄⴰ**,
n.f. numér. inv. *Quatre.* pl. id ṛəbεa. ▪syn. Mzg. kus / kuz. Rac. ṛbε.

ṛəbεin, **ⵕⴱⵄⵉⵏ**,
n.f. numér. inv. *Quarante.* ▫At ṛəbεin. *Nom donné aux dirigeants des djemaa de Figuig.* pl. id ṛəbεin. ▪syn. Mzg. kumraw / kuzt. Rac. ṛbε.

ṛcəm, **ⵕⵛⵎ**,
v.intr. (Conjg. 35). *Vacciner, broder, marquer un point (jeux de carte).* Rac. ṛcm.

ṛcəq, **ⵕⵛⵇ**,
v.tr. ind. (Conjg. 35). *Plaire.* ▫Tṛəcq as. *Elle lui plaît.* Rac. ṛcq.

ṛəḍ, **ⵕⴹ**,
v.intr. (Conjg. 68). *Péter.* voir aussi sficcəw. Rac. ṛḍ$_3$.

ṛḍəl, **ⵕⴹⵍ**,
v.tr. (Conjg. 35). *Prêter, emprunter.* ▫Iṛəḍl as. *Il lui a prêté.* ▫Iṛḍəl xfəs. *Il lui a emprunté.* Rac. ṛḍl$_1$.

ṛduḍəṣ, **ⵕⴹⵓⴹⵚ**,
v.intr. (Conjg. 12). *Agoniser.* voir aussi nnəcṛuṛəf, rnunəs, ɣaca, bbəṛbəṣ. Rac. ṛḍṣ.

ṛḍəε, **ⵕⴹⵄ**,

v.tr. (Conjg. 35). *Inspirer, aspirer.* Rac. ṛḍε.

ṛəffəṣ, **ⵕⴼⴼⵚ**,
v.tr. (Conjg. 25). *Macérer.* Rac. ṛfṣ$_2$.

ṛfəṣ, **ⵕⴼⵚ**,
v.tr. (Conjg. 35). *Etre gros.* Rac. ṛfṣ$_3$.

ṛəhbən, **ⵕⵀⴱⵏ**,
v.tr. (Conjg. 25). *Exercer la fonction de rabbin.* ▪Fig. péjoratif. *Se comporter hypocritement.* Rac. ṛhbn.

ṛhəc, **ⵕⵀⵛ**,
v.intr. (Conjg. 35). *S'émouvoir* Rac. ṛhc.

ṛəhhəj, **ⵕⵀⵀⵊ**,
v.intr. (Conjg. 25). *S'enrager, coûter cher.* Rac. ṛhj.

ṛḥəl, **ⵕⵃⵍ**,
v.intr. (Conjg. 35). *Déménager.* ▪syn. gəjgəj. Rac. ṛḥl.

ṛḥəm, **ⵕⵃⵎ**,
v.tr. (Conjg. 35). *Etre clément, être doux, se comporter avec clémence.* ▪v.tr.ind. *Se comporter de façon douce ou affectueuse.* (Terme religieux d'origine arabe). ▪syn. cfəq, ḥənn. Rac. ṛḥm.

ṛhən, **ⵕⵀⵏ**,
v.tr. (Conjg. 35). *Hypothéquer.* Rac. ṛhn.

ṛja, **ⵕⵊⴰ**,
v.tr. (Conjg. 48). *Attendre.* ▪syn. zirəz, ṛεa. Ce terme s'utilise surtout dans les ksours du Nord-ouest. voir aussi ṛaja. Rac. ṛj$_2$.

ṛjəm, **ⵕⵊⵎ**,
v.tr. (Conjg. 35). *Lapider.* Rac. ṛjm.

ṛkəḍ, **ⵕⴽⴹ**,
v.intr. (Conjg. 35). *Danser.* ▫Txəsd ad tṛəkḍəd ? *Veux-tu danser ?* ▪Prov. W iṛəkkəḍn ul ittidn aɣənsu nnəs. *Qui danse ne voile pas son visage.* Quand on est homme public on ne doit pas craindre les critiques. Rac. ṛkḍ.

ṛkikəḍ, **ⵕⴽⵉⴽⴹ**,
v.intr. (Conjg. 16). *Trépider, vibrer de surprise, de crainte ou de froid.* voir aussi rjiji, ṛqiqəf, yrurəs, qaqa, jjummət, qbubəs, rəεεəd. Rac. ṛkḍ.

ṛməc, **ⵕⵎⵛ**,
v.tr. (Conjg. 35). *Papilloter, cligner.* Rac. ṛmc.

ṛməṣ, **ⵕⵎⵚ**,
v.tr. (Conjg. 35). *Presser, étreindre, malaxer.* ▫Ṛməṣ ticcərt! *Presse l'ail!* ▫Ṛməṣ ticcərt d tmaṭict! *Tu presses l'ail et la tomate! Malaxe l'ail et la tomate!* ▫Ṛəmṣn iyi din. *Ils m'ont pressé / écrasé là-bas.* voir aussi ddi$_1$, ddəd, dḥəs, fəẓẓəg, ṛṛəẓ, ṛṭəx, ẓəḍ. Rac. ṛmṣ$_2$.

ṛənnək, **ⵕⵏⵏⴽ**,
v.tr. (Conjg. 25). *Se tirer, se dégager.* ▪v.intr. *Etre délabré, détérioré, endommagé.* ▫Ṛənnək xfi! *Dégage-toi de moi!* ▫Ṛənnək ssya! *Dégage-toi de là!* ▫Tṛənnək xfi! *Je suis dans la galère.* ▫Tṛənnək f tmurt nnəx! *Notre pays est foutu.* ▫Tṛənnək! *C'est foutu!* voir aussi ayya, xənnəg, balak, ḥḥidəw, lləy, ḥawəl, ṭəbbəg. Rac. ṛnk.

ṛəppi, **ⵕⴱⴱⵉ**,
n.m. inv. pl. id rəppi. voir ṛəbbi.

ṛqiqəf, **ⵕⵇⵉⵇⴼ**,
v.intr. (Conjg. 16). *Trembler ou frissonner de froid.* ▫Maɣər ttəṛqiqifəd ? *Pourquoi trembles-tu ?* voir aussi rjiji, ṛkikəḍ, yrurəs, qaqa, jjummət, qbubəs, rəεεəd. Rac. qṛf.

ṛqiqəṣ, **ⵕⵇⵉⵇⵚ**,
v.intr. (Conjg. 16). *Être vigilent.* Rac. ṛqṣ.

ṛəqqəḍ, **ⵕⵇⵇⴹ**,
v.tr. (Conjg. 25). *Macérer.* ▪Fig. *Truquer, tricher au jeu, biseauter.* Rac. ṛqḍ.

ṛṛaḍyu, **ⵕⵕⴰⴹⵢⵓ**,
n.m. inv. *Radio.* pl. id ṛṛaḍyu. dim. tṛaḍyutt (t-, t-), pl. tiṛaḍyutin (ti-, t-). Rac. ṛḍy.

ṛṛay, **ⵕⵕⴰⵢ**,
n.m. inv. *Opinion, musique raï.* pl. id ṛṛay. Rac. ṛy$_3$.

ṛṛbəε, **ⵕⵕⴱⵄ**,
n.m. inv. *Quart.* pl. id ṛṛbəε. Rac. ṛbε.

ṛṛcuq, **ⵕⵕⵛⵓⵇ**,
n.m. pl. inv. *Plaisirs, débauches.* Rac. ṛcq.

ṛṛəcmət, **ⵕⵕⵛⵎⵜ**,
n.f. inv. *Vaccin.* pl. id ṛṛəcmət / ṛṛcami / ▪syn. ajlab. Rac. ṛcm.

ṛṛḥil, **ⵕⵕⵃⵉⵍ**,
n.m. inv. *Ce qui est transporté lors des déménagements.* pl. id ṛṛḥil. Rac. ṛḥl.

ṛṛhəj, **ⵕⵕⵀⵊ**,
n.m. inv. *Poison.* pl. id ṛṛhəj. ▪syn. ajəɣdid. Rac. ṛhj.

ṛṛəḥmət, **ⵕⵕⵃⵎⵜ**,
n.f. inv. *Clémence, douceur, humanité.* (Terme religieux d'origine arabe). pl. id ṛṛəḥmət. Rac. ṛḥm.

ṛṛhən, **ⵕⵕⵀⵏ**,
n.m. inv. *Pari.* pl. id ṛṛhən. Rac. ṛhn.

ṛṛəḥṛəḥ, **ⵕⵕⵃⵕⵃ**,
v.intr. (Conjg. 03). *S'installer, s'allonger, s'asseoir confortablement.* ▪Fig. *Vivre confortablement ou dans le luxe.* Rac. ṛḥ$_3$.

ṛṛikaṛ, **ⵕⵕⵉⴽⴰⵕ**,
n.m. collectif. inv. *Ricard, pastis.* pl. id ṛṛikaṛ. Rac. ṛkṛ

ṛṛəkk, **ⵕⵕⴽⴽ**,
n.m. inv. *Espace, esplanade.* pl. id ṛṛəkk. Rac. ṛk.

ṛṛəmman, **ⵕⵕⵎⵎⴰⵏ**,
n.m. collectif. inv. *Grenade, grenadier.* pl. id ṛṛəmman. ▪syn. tbuxxatt. Rac. ṛmn$_2$.

ṛṛəmmanət, **ⵕⵕⵎⵎⴰⵏⵜ**,
n.f. inv. *Grenade.* pl. ṛṛəmmanat (ф-, ф-). ▫Nəcni d ṛṛəmmanət. *Nous sommes unis.* ▪syn. tbuxxatt. Rac. ṛmn$_2$.

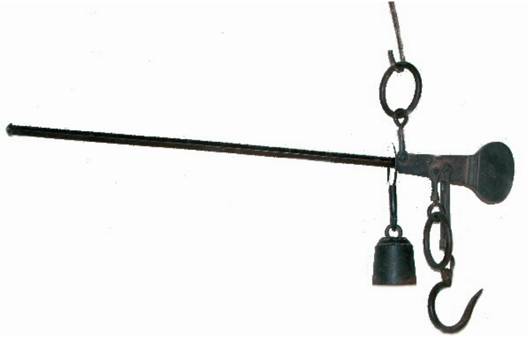
ṛṛəmmanət

ṛṛəmmanət, **ⵕⵕⵎⵎⴰⵏⵜ**,
n.f. inv. *Balance romaine.* pl. id ṛṛəmmanət. Rac. ṛmn$_3$.

ṛṛumi, **ⵕⵕⵓⵎⵉ**,
n.m. collectif. inv. *Courgette.* pl. id ṛṛumi. Rac. ṛm$_4$.

ṛṛuməy, **ⵕⵕⵓⵎⵢ**,
v.intr. (conjg. 11) *Se franciser, s'occidentaliser.* ▪Fig. *Avoir le cœur dur.* Rac. ṛm$_4$.

ṛṛuṣuṛ, **ⵕⵕⵓⵚⵓⵕ**,
n.m. inv. *Ressort.* pl. id ṛṛuṣuṛ. Rac. ṛṣṛ.

ṛṛuẓ, **ⵕⵕⵓⵥ**,
n.m. inv. *Riz.* pl. id ṛṛuẓ. Rac. ṛẓ$_4$.

ṛṛxa, **ⵕⵕⵅⴰ**,
n.m. inv. *Calme, espace, bas prix.* pl. id ṛṛxa. Rac. ṛx.

ṛṛəxlət, **ⵕⵕⵅⵍⵜ**,
n.f. inv. *Brebis n'ayant pas encore porté.* pl. ṛṛxali (ф-, ф-). Rac. ṛxl.

ṛṛəẓ, **ⵕⵕⵥ**,
v.tr. (Conjg. 56). *Casser, briser, broyer, écraser, perdre.* ▪v.intr. *Etre cassé, brisé, broyé, écrasé ou perdu, déclarer faillite.* ▫Təṛṛəẓd aqlil! *Tu as cassé la jarre!* ▫Ad təṛṛəẓd aḍɣaɣ ? *Tu peux casser la pierre ?* ▫Iṛṛẓ aman ɣrəs. *Il a dévié/orienté l'eau chez lui.* ▫Tuɣ issaɣ al izznuz walayənni iṛṛẓ i uməṛwaṣ n middən. *Il achetait et vendait mais le crédit des gens l'a ruiné.* ▫Təṛṛəẓd i-dd tiɣmas inuɣ. Littrl. (Tu m'as cassé les dents). *Tu m'as usé.* ▫Yuḥl ufus. Təṛṛəẓ tadawt. Isul iməndi. Cṛa u t nəqḍi. *La main est fatiguée. Le dos est cassé. Le blé n'est pas mûre. Notre travail est vain.* (Morceau d'un chant de travail). ▫Iṛṛẓ aqəlluc. *Il a cassé le vase.* ▫Iṛṛẓ uqəlluc. *Le vase est cassé.* ▫Iṛṛəẓ luḍu nnəs. *Son ablution n'est plus valable.* voir aussi ddi$_1$, ddəd, dḥəs, ṛməṣ, fəẓẓəg, ṛṭəx, ẓəḍ. Rac. ṛẓ$_1$.

ṛṛẓəq, **ⵕⵕⵥⵇ**,
n.m. inv. *Les biens.* pl. id ṛṛẓəq. ▪Rq. Mot arabe religieux. ▪syn. tadərfəyt. Rac. ṛẓq.

ṛṛəẓṛəẓ, **ⵕⵕⵥⵕⵥ**,
v.intr. (Conjg. 03). *Coaguler, cailler, être épais.* Rac. ṛẓ$_3$.

ṛṛəɛṛəɛ, **ⵕⵕⵄⵕⵄ**,
v.intr. (Conjg. 03). *S'exploser, s'éclater.* Rac. ṛɛ$_2$.

ṛṣa, **ⵕⵚⴰ**,
v.intr. (Conjg. 48). *Se calmer.* Rac. ṛs$_3$.

ṛṣəḍ, **ⵕⵚⴹ**,
v.intr. (Conjg. 27). *Rancir, suppurer, pourrir.* ▫Iṛṣəḍ yimi nnəc. *Ta bouche est pourrie. Ta bouche pue. Tu es grossier.* Rac. ṛṣḍ.

ṛəṣṣəṣ, **ⵕⵚⵚⵓⵚ**,
v.tr. (Conjg. 25). *Démarquer.* Rac. ṛṣ$_4$.

ṛəṭṭṣu, **ⵕⵟⵟⵚⵓ**,
n.m. inv. *Calme, stabilité, stagnation.* pl. id ṛəṭṭṣu. Rac. ṛs$_3$.

ṛṭəx, **ⵕⵟⵅ**,
v.tr. (Conjg. 35). *Écraser, aplatir par une compression.* Par extension. *Laver en battant.* ▪v.tr. *Etre écrasé ou lavé.* ▫Iṛṭəx taməllalt. *Il a écrasé un œuf.* ▫Iṛṭəx tiyni d uɣəssim. *Il a écrasé les dattes et les concombres.* ▫Təṛṭəxd iyi. *Tu as marché sur moi. Tu m'as foulé.* ▫Ad ṛəṭxəɣ ayu n tḍuft. *Je laverais cette laine.* voir aussi ddi$_1$, ddəd, dḥəs, ṛməṣ, fəẓẓəg, ṛṛəẓ, ẓəḍ. Rac. ṛṭx.

ṛubil, **ⵕⵓⴱⵉⵍ**,
n.m. (ф-, u-, ф-). *Bijou d'un rouge vif.* pl. iṛubilən (i-, i-, ф-). Rac. ṛbl.

ṛuḍa, **ⵕⵓⴹⴰ**,
v.tr. (Conjg. 52). *Roder (une machine).* ▪v.intr. *Etre rodé(machine).* Rac. ṛḍ$_7$.

ṛum, **ⵕⵓⵎ**,
v.tr. ind. (Conjg. 19). *S'acclimater, s'adapter.* ▫Iṛum agəd Fṛanṣa. *Il s'adapte avec la France.* voir aussi waləf, num, ṣxəṛ. Rac. ṛm$_3$.

ṛuməy, **ⵕⵓⵎⵢ**,
n.m. et adj. (ф-, u-, ф-). voir aṛuməy.

ṛway, **ⵕⵡⴰⵢ**,
v.intr. (Conjg. 19). *Se troubler, être troublé (liquide).* ▫Ṛwayən waman. *L'eau est troublée.* ▫Ṛwayən wudmawən. *Les visages ont changé. Les comportements ont changé.* ▪ant. ṣṛaw, zdiy. Rac. ṛwy$_1$.

ṛwəl, **ⵕⵡⵍ**,
v.intr. (Conjg. 35). *Se sauver, s'enfuir se défiler.* ▫Iṛwəl. *Il s'est sauvé.* ▫Iṛwəl xfi. *Il m'a laissé / quitté.* ▫Iṛwəl zzi. *Il m'a enlevé.* ▫Iṛwəl dd ɣri. *Il s'est sauvé vers moi. Il s'est réfugié chez moi.* ▪syn. nsəf. Rac. ṛwl.

ṛwəṣ, **ⵕⵡⵚ**,
v.intr. (Conjg. 27). *Ressembler.* ▫Iṛəwṣ i babas. *Il ressemble à son père.* Rac. ṛwṣ.

ṛwəṭ, **ⵕⵡⵟ**,
v.intr. (Conjg. 35). *Être dépiqué ou battu (en parlant de blé ou de céréales en général).* Rac. ṛwṭ.

ṛəwwəḥ, **ⵕⵡⵡⵃ**,
v.intr. (Conjg. 25). *Retourner, aller à la maison de son mari pour la première fois.* ▪Fig. *Expirer, disparaître.* Rac. ṛwḥ.

ṛəwwəm, **ⵕⵡⵡⵎ**,
v.tr. (Conjg. 25). *Bien poser, accommoder, fermer hermétiquement.* ▪v.tr. *Convenir, être sur mesure.* Rac. ṛwm.

ṛwəy, **ⵕⵡⵢ**,
v.tr. (Conjg. 35). *Pétrir, malaxer.* ▫Ad ṛəwyəɣ arən nwəm ammən ad qqləɣ. *Je vais pétrir votre farine pour voir* Rac. ṛwy$_2$.

ṛxa, **ⵕⵅⴰ**,
v.intr. (Conjg. 48). *Etre mou, coûter moins cher, se fainéanter.* Rac. ṛx.

ṛxəf, **ⵕⵅⴼ**,
v.tr. (Conjg. 35). *Desserrer, défaire.* ▪v.tr. *Se décontracter, se détendre, se desserrer.* Rac. ṛxf.

ṛxəṣ, **ⵕⵅⵚ**,
v.intr. (Conjg. 35). *Etre moins cher, ne pas coûter cher.* ▪v.tr.ind. *Etre à la portée de, être accessible.* ▪U d ac təṛxiṣ Fṛanṣa. *La France ne t'est pas accessible. La France n'est pas à ta portée.* ▪Prov. Mi ul təṛxiṣ tdunt ukk ṃucc iqqaṛ ammu təṛṣəḍ. *Quand le chat ne peut avoir de graisse il dit qu'elle est pourrie.* Se dit quand nous critiquons pour la simple raison que nous ne possédons pas ce dont nous parlons. Rac. ṛxṣ.

ṛẓay, **ⵕⵥⴰⵢ**,
v.intr. (Conjg. 19). *Être amer, âcre.* ▫Iṛẓay uzəmmur. *L'olive est amère.* ▫Təṛẓay tudərt. *La vie est amère.* ▫Iṛẓay xfi uyu n urgaz. *Cet homme n'a plus de valeur pour moi.* ▫Təṛẓay xəfnəɣ Fṛanṣa. *La France a perdu toute son image à nos yeux.* Rac. ṛẓy.

ṛẓəm, **ⵕⵥⵎ**,
v.tr. (Conjg. 35). *Ouvrir, lâcher, libérer, se dérider, déboucher, surgir, désenclaver.* ▪v.intr. *S'ouvrir, être ouvert.* ▫Ṛəẓm as aṭṭawən! *Ouvre-lui les yeux!* ▫Ṛəẓm i-dd! *Lâche-moi!* ▫Iṛẓəm dd yumac ? *Ton frère est-il libéré ?* ▫Milmi sad d nəṛẓəm ? *Quand va-t-on sortir ?* ▫Iqqim iṛəẓm imi. *Il est resté bouche bée.* ▫Iṛəẓm ufus nnəs. *Il a une luxation.* ▫Mətta iṛəẓm i-dd lḥall. *Si j'ai du temps.* ▫Illa iṛẓəm dəx. *Il est encore ivre.* ▫Təṛẓəm təfləwt. *La porte s'est ouverte.* ▫Ṛẓəm tafləwt! *Ouvre la porte!* ▫Iṛẓəm dd xfi tafləwt n tiddart. *Il a ouvert la porte de la maison, indiscrètement, alors que je m'y trouvais.* ▪ant. qqən. ṣəṛṛəḥ. Rac. ṛẓm.

ṛẓəq, **ⵕⵥⵇ**,
v.intr. (Conjg. 35). *Offrir, donner* (terme religieux d'origine arabe). Rac. ṛẓq.

ṛεa, **ⵕⵄⴰ**,
v.tr. (Conjg. 48). *Attendre.* On entend irεa chez les enfants et ṛja dans les ksours du Nord-ouest. Rac. ṛε$_1$.

ṛəɣ, **ⵕⵖ**,
v. intr. (Conjg. 58). *Brûler, calciner.* ▫Təṛɣu tiddart nwəm. *Votre maison a pris feu.* ▫Ṛɣən wussan nnəc. *Tes jours/ta vie n'ont aucun sens. Tes jours sont passés sans que tu en profites.* ▫Ṛɣiɣ. *J'ai brûlé. J'ai très chaud.* voir aussi qqəd, ssṛəɣ, cməḍ, cmuməḍ, cəmməd, kkəfkəf, lkukəf, ssəlkukəf, ḥma, ḥṛuṛəq, cəwwəṭ, aṛəf, ẓməḍ. Rac. ṛɣ$_2$.

ṛɣa, **ⵕⵖⴰ**,
v.intr. (Conjg. 48). *Brailler, crier, vagir.* Rac. ṛɣ$_3$.

ṛɣəb, **ⵕⵖⴱ**,
v.intr. (Conjg. 66). *Etre insatiable ou avide.* Rac. ṛɣb.

ṛɣəm, **ⵕⵖⵎ**,
v.intr. (Conjg. 35). *Etre foncé, tenir (en parlant d'une peinture).* ▫Iṛɣm uẓəgg^{w}aɣ nnəm. *Ton rouge est foncé.* ▪ant. chəb. Rac. ṛɣm.

ṛəɣɣən, **ⵕⵖⵖⵏ**,
v.tr. (Conjg. 25). *Inonder.* ▪v.intr. *Être inondé.* voir aussi ssərcəm, rcəm, bbəlbəl, llumməṭ, slumməṭ, anəy, ssinəy. Rac. ṛɣn.

ṛəɣɣu, **ⵕⵖⵖⵓ**,
n.m. inv. *Braillement, vagissement.* pl. id ṛəɣɣu. Rac. ṛɣ$_3$.

S - ⵙ

s$_1$, **ⵙ**,
pro. *Lui, elle*. Ce pronom est toujours placé après préposition. ▫xfəs = *de sa part*. ▫zzis = *de lui*. ▫ɣrəs = *Chez lui, vers lui.* ▫dis = *en lui*. ▫agidəs = *avec lui*. ▫Dəffrəs. *Derrière lui.* ▫Dəffər nnəs. *Son derrière.*

s$_2$, **ⵙ**,
poss. *Son, sa, ses*. Ce possessif est généralement placé après un nom de lien de parenté qui se termine par une voyelle. ▫Mmi s. *Son fils*. ▫Baba s. *Son père.* ▫Sali s. *Ses proches.*

s$_3$, **ⵙ**,
prép. *Avec, par, au moyen de, même.* ▫Ittari s ucənkil. *Il écrit avec la craie.* ▫S iɣallən nnəc ul təttiwḍəd! *Même avec ta force tu n'arrives pas!* ▪Rq. La désinence pré-nominale genre / nombre / état du nom qui la suit se transforme : (asɣun *le cordon/* s usɣun *avec le cordon,* aman *eau* / s waman *avec de l'eau,* taɣrəyt *bâton* / s təɣrəyt *avec le bâton).*

s-$_4$, **ⵙ**,
préfixe. causatif. ffəɣ *(sortir)* / ssufəɣ = *(faire sortir).*

s-$_5$, **ⵙ**,
préfixe. Il sert à former les noms d'agent. qqən *(fermer)* / asɣun = *(celui qui ferme).* adər *(appuyer)* / tsadərt = *(celle qui appuie / frein).*

sa, **ⵙⴰ**,
morphème. voir ad$_1$.

sad, **ⵙⴰⴷ**,
morphème. voir ad$_1$.

saddəw, **ⵙⴰⴷⴷⵡ**,
voir addəw.

salay, **ⵙⴰⵍⴰⵢ**,
n.m. inv. *Patio, cours.* (langage enfantin). Mot formé sur ṣaṛay. Rac. ṣṛy.

saləf, **ⵙⴰⵍⴼ**,
n.m. (ф-, u-, ф-). *Cheveux longs.* pl. isulaf (i-, i-, ф-). On dit aussi : ssaləf. Rac. slf$_3$.

sali, **ⵙⴰⵍⵉ**,
n.m. inv. *Parent, proche.* ▫Salitwəm. *Vos proches.* pl. id sali. Rac. sl$_3$.

saligan, **ⵙⴰⵍⵉⴳⴰⵏ**,
n.m. collectif. inv. *Sénégalais engagé dans l'armée française de l'époque coloniale.* pl. id saligan. voir asinigaləy.

saliḥ, **ⵙⴰⵍⵉⵃ**,
n.m. (ф-, u-, ф-). *Lave, coulée, crachat lancé.* pl. isaliḥən (i-, i-, ф-). Rac. slḥ.

sallaf, **ⵙⴰⵍⵍⴰⴼ**,
n.m. (ф-, u-, ф-). *Alouette.* ▫Tsallaft n ibərdayən. *Cochevis.* pl. isallafən (i-, i-, ф-), femelle, tsallaft (t-, t-), pl. tisallafin (ti-, t-). Rac. slf$_1$.

sallas, **ⵙⴰⵍⵍⴰⵙ**,
n.m. et adj. (ф-, u-, ф-). *Obscur.* pl. isallasən (i-, i-, ф-), f. tsallast (t-, t-), pl. tisallasin (ti-, t-). Rac. ls$_4$.

sama, **ⵙⴰⵎⴰ**,
v.tr. (Conjg. 52). *Surprendre, ne pas brusquer, avoisiner.* ▫Isama yi. *Il m'a surpris.* ▫Sama babac! *Ne brusque pas ton père!* ▫Isama tmasəxt. *Il avoisine le mur. / Il va tout au long du mur.* Rac. sm$_3$.

samma, **ⵙⴰⵎⵎⴰ**,
v.tr. (Conjg. 52). *Nommer, appeler, dénommer, baptiser.* Rac. sm$_2$.

sanida, **ⵙⴰⵏⵉⴷⴰ**,
n.f. inv. *Sucre glace, sucre granulé.* pl. id sanida. Rac. snd.

sanəqqu, **ⵙⴰⵏⵇⵇⵓ**,
n.m. (ф-, u-, ф-). *Bracelet*. pl. isunəqqa (i-, i-, ф-). ▪Rq. Ce mot n'est pas très joli à dire dans bien des régions amazighes. ▪syn. azbəg. Rac. snq.

saq-saq, **ⵙⴰⵇ ⵙⴰⵇ**,
n.m. inv. nom d'un esprit flâneur. Il ne s'entend plus que dans une prière de vent. Ce mot dériverait du verbe "msaga" *(errer, flâner).* Rac. msg.

sar, **ⵙⴰⵔ**,
v.intr. (Conjg. 19). *Se liquéfier, se déliter, être brouet.*

Rac. sr$_2$.

sara, **ⵙⴰⵔⴰ**,
v.intr. (Conjg. 52). *Se balader, barboter, marcher dans une eau, dans une boue.* voir aussi, uyur, acəl, ccucur, səyyər, sḥifuf, hərwəl, shəd, ḥəngəḷ, həngəḷ, ḥlucəm, ɣaṛa, yur, həddər. Rac. sr$_3$.

sarifu, **ⵙⴰⵔⵉⴼⵓ**,
n.m. (ф-, u-, ф-). *Clémence.* pl. isarifa (i-, i-, ф-). Rac. srf$_3$.

sarig, **ⵙⴰⵔⵉⴳ**,
n.m. (ф-, u-, ф-). *Défilé, cortège, kyrielle, harde, volée, meute, foule.* ▫Mmutərɣ idjən n usarig n irgazən. *J'ai vu un cortège d'hommes.* pl. isarigən (i-, i-, ф-). Rac. srg.

sasa, **ⵙⴰⵙⴰ**,
v.intr. (Conjg. 52). *Errer.* Rac. s$_{12}$.

sasafinda, **ⵙⴰⵙⴰⴼⵉⵏⴷⴰ**,
n.f. inv. *Piment de petite taille très piquant.* pl. id sasafinda. Rac. ssfnd.

sasam, **ⵙⴰⵙⴰⵎ**,
n.m. et adj. (ф-, u-, ф-). *Taciturne, silencieux, muet.* pl. isasamən (i-, i-, ф-), f. tsasamt (t-, t-), pl. tisasamin (ti-, t-). Rac. sm$_9$.

sasbu, **ⵙⴰⵙⴱⵓ**,
n.m. (ф-, u-, ф-). *Fusil chassepot.* pl. isasbutən (i-, i-, ф-). Rac. ssb.

sawən, **ⵙⴰⵡⵏ**,
v.tr. (Conjg. 33). *Tailler, raboter.* Rac. swn$_2$.

sayəs$_1$, **ⵙⴰⵢⵙ**,
v.tr. (Conjg. 33). *Aplatir, aplanir.* Rac. sys$_1$.

sayəs$_2$, **ⵙⴰⵢⵙ**,
n.m. (ф-, u-, ф-). *Plaine, plateau.* pl. isuyas (i-, i-, ф-). ▪Rq. sayəs ≠ asayəs. Rac. sys$_1$.

saylal, **ⵙⴰⵢⵍⴰⵍ**,
n.m. et adj. (ф-, u-, ф-). *Ambulant.* pl. isaylalən (i-, i-, ф-), f. tsaylalt (t-, t-), pl. tisaylalin (ti-, t-). Rac. yl$_1$.

saylalu$_1$, **ⵙⴰⵢⵍⴰⵍⵓ**,
n.m. (ф-, u-, ф-). *Esse, crochet.* pl. isaylala (i-, i-, ф-), dim. tsaylalutt (t-, t-), pl. tisaylala (ti-, t-). Rac. yl$_1$.

saylalu$_2$, **ⵙⴰⵢⵍⴰⵍⵓ**,
n.m. (ф-, u-, ф-). Nom d'un jeu qui nécessite deux joueurs (de même taille et poids). voir Annexes / saylalu. pl. isaylala (i-, i-, ф-). Rac. yl$_1$.

saεa, **ⵙⴰⵄⴰ**,
conj. *Cependant, alors que.* (Marque une opposition ou un parallèle). ▫Nəttc iwḍəɣ ɣərsən ; saεa tuɣ iwḍən l yumatsən. *Je suis allé chez eux alors qu'eux ils étaient allés chez leur frère.* ▫Iɣill d nəttc saεa d mmis. *Il a cru que c'était moi alors que c'était son fils.* ▪Rq. Ce mot peut s'entendre saεak pour éviter le hiatus, facultativement, devant un mot qui commence par une voyelle. Saεa / saεak iffəɣ... *Cependant il est sorti...* La forme saεanak s'entend chez les enfants. Rac. sε$_1$.

saεak, **ⵙⴰⵄⴰⴽ**,
voir saεa.

saεanak, **ⵙⴰⵄⴰⵏⴰⴽ**,
voir saεa.

saεəf, **ⵙⴰⵄⴼ**,
v.tr. (Conjg. 33). *Ne pas brusquer, faire avec, prendre soin.* Rac. sεf.

sbagəẓ, **ⵙⴱⴰⴳⵥ**,
v.tr. ind. (Conjg. 33). *Rendre très propre, bien laver.* ▪syn. ssirəd, εəẓẓəṛ. voir aussi sfiffəy, sqisqəs, sbəṛqiqəs. Rac. bgẓ.

sbarəc, **ⵙⴱⴰⵔⵛ**,
v.tr. (Conjg. 33). *Féliciter.* ▫Isbarc i-dd. *Il m'a félicité.* ▫Sbarcɣ i yumac. *J'ai félicité ton frère.* Rac. brc$_2$.

sbaysəyya, **ⵙⴱⴰⵢⵙⵢⵢⴰ**,
n.f. inv. Terme utilisé dans la danse dite aεlawəy. voir aεlawəy. pl. id sbaysəyya. Rac. sbys.

səbbəḥ, **ⵙⴱⴱⵃ**,
v.tr. (Conjg. 25). *Égrener un chapelet, prier Dieu.* On entend par assourdissement səbbəḥ. Rac. sbḥ.

səbbəs, **ⵙⴱⴱⵙ**,
v.intr. (Conjg. 25). *Fumer la pipe ou le calumet.* On entend par assourdissement səppəs. Rac. sbs.

səbbəε, **ⵙⴱⴱⵄ**,
v.tr./intr. (Conjg. 25). *Baptiser, passer ou durer une semaine.* ▪Rq. On entend par assourdissement səppəε. Rac. sbε.

sbədd, **ⵙⴱⴷⴷ**,
v.tr. (conjg. 28). *Arrêter, ériger, brandir, nécessiter.* ▫Sbədd axədmi. *Braquer un couteau.* ▫Isbədd iyi. *Il m'a arrêté.* ▫Isbədd f iqaṛiḍən. *Il est dans la nécessité de l'argent.* ▫Isbədd as aqcuc. *Il lui a hérissé ses cheveux.* ▫Isbədd as aysum nnəs. *Il lui a donné la chair de poule.* Rac. bd$_1$.

sbəhhəz, **ⵙⴱⵀⵀⵣ**,
v.tr. (Conjg. 26). *Enflammer, embraser.* Rac. bhz.

sbidəy, **ⵙⴱⵉⴷⵢ**,
v.tr. (Conjg. 17). *Empourprer.* Rac. bdy.

sbilləw, **ⵙⴱⵉⵍⵍⵡ**,

v.tr. (Conjg. 17). *Faire ciller, entrouvrir les yeux.* ▪Rq. A ne pas confondre avec sfilləw. Rac. blw.

sbingər, **ⵙⴱⵉⵏⴳⵔ**,
v.intr. (Conjg. 17). *Se voiler.* Rac. bngr.

sbiritu, **ⵙⴱⵉⵔⵉⵜⵓ**,
n.m. inv. *Bec à gaz.* pl. id sbiritu. Rac. sbrt.

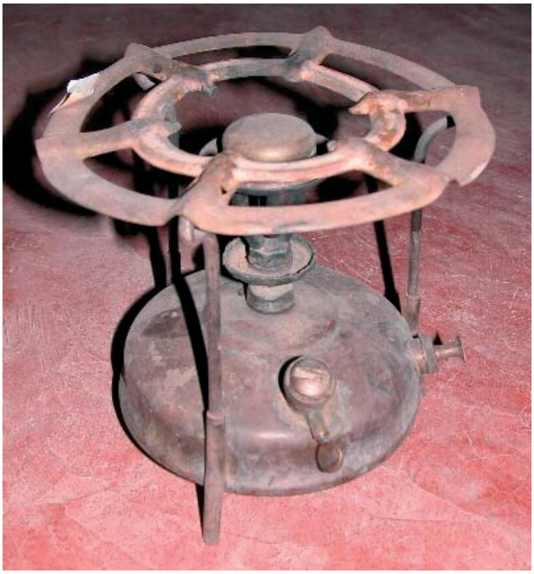

sbiritu

sbiɛrər, **ⵙⴱⵉⵄⵔⵓⵔ**,
v.intr. (Conjg. 17). *Blatérer, barrir.* Rac. sbɛr.

sbəjbəj, **ⵙⴱⵊⴱⵊ**,
v.tr. (Conjg. 26). *Submerger.* ▪Fig. *Enivrer.* Rac. bj_1.

sbək, **ⵙⴱⴽ**,
v.intr. (Conjg. 35). *Être svelte.* Rac. sbk.

sbəlbəl, **ⵙⴱⵍⴱⵍ**,
v.tr. (Conjg. 26). *Humecter, imprégner.* ▪syn. slummət. Rac. $blbl_2$.

sbəḷbəḷ, **ⵙⴱⵍⴱⵍ**,
v.intr. (Conjg. 26). *Crier comme un bouc en rut.* ▪Fig. *Parler de façon flou, bafouiller.* ▪Rq. On dit sbəḷbəḷ ou bəḷbəḷ (même signification). Rac. bḷ$_1$.

sbəlkəẓ, **ⵙⴱⵍⴽⵣ**,
v.tr. (Conjg. 26). *Rouler en forme de petit grain.* Rac. lkẓ.

sbəlləd, **ⵙⴱⵍⵍⴷ**,
v.tr. (Conjg. 26). *Acclimater, accoutumer.* ▪syn. sṛum. Rac. bld.

sbənn, **ⵙⴱⵏⵏ**,
v.tr. (conjg. 28). *Goutter, déguster, apprécier, savourer.* ▪v.intr. *Avoir un bon goût, être savoureux.* ▫Sbənn awal təɣrəd dd! *Savoure la parole et lances!* Expression qui signifie avant de réagir ou de parler, il faut d'abord comprendre ou réfléchir. ▫Isbənn wutcu nwəm! *Votre couscous est délicieux!* ▪syn. mḍəy, ẓiḍ. Rac. bn_2.

sbəṛbəṛ, **ⵙⴱⵕⴱⵕ**,
v.intr. (Conjg. 26). *Ecrouler.* ▪v.intr. *Râler, grogner.* ▫Iclu isbəṛbuṛ ikk waln ulyicən. *Il a passé la journée à proférer des mauvais propos.* ▪syn. ssərdu, ssərtəɛ. Rac. bṛ$_5$.

sbərcən, **ⵙⴱⵔⵛⵏ**,
v.tr. (Conjg. 26). *Noircir.* ▫Təsbərcən tafləwt n tiddart nnəs. *Elle a noirci la porte de sa maison.* ▫Təsbərcənd i-dd tudərt. *Tu m'as noirci la vie. Tu m'as rendu la vie insupportable.* Rac. brcn.

sbərnəz, **ⵙⴱⵔⵏⵣ**,
v.tr. (Conjg. 26). *Amaigrir, décharner.* Rac. brnz.

sbəṛqiqəs, **ⵙⴱⵕⵇⵉⵇⵙ**,
v.tr. (Conjg. 17). *Astiquer, rendre très brillant.* On dit aussi sbəṛquqəs. voir aussi sfiffəy, sqisqəs, sbagəẓ. Rac. qs.

sbəṛquqəs, **ⵙⴱⵕⵇⵓⵇⵙ**,
v.tr. (Conjg. 10). *Avoir les yeux brillants ou être éveillé et vigilant.* Rac. qs.

sbəṛwəy, **ⵙⴱⵕⵡⵢ**,
v.tr. (Conjg. 26). *Causer une entorse.* Rac. ṛwy$_2$.

sbəṣṛuṛəḍ, **ⵙⴱⵚⵕⵓⵕⴹ**,
v.tr. (Conjg. 10). *Altérer (le climat).* Rac. ṣṛḍ.

sbət, **ⵙⴱⵜ**,
v.intr. (Conjg. 35). *Se taire, ne pas bouger.* ▪syn. ssusəm, bbuḍ. Rac. sbt_1.

sbubəc, **ⵙⴱⵓⴱⵛ**,
v.tr. (Conjg. 10). *Travailler rapidement et grossièrement.* On dit également : ssəhbubəc. Rac. bc_3.

sḅuffa, **ⵙⴱⵓⴼⴼⴰ**,
v.tr. (Conjg. 21). *Engraisser (langage enfantin).* Rac. ḅf.

sbukəṛ, **ⵙⴱⵓⴽⵕ**,
v.tr. (Conjg. 10). *Accumuler.* ▪syn. sburrəj, bəzzəg, ssəbṛuṛəy. Rac. bkṛ$_1$.

sbulbəz, **ⵙⴱⵓⵍⴱⵣ**,
v.intr. (Conjg. 10). *Faire perdre la tête.* Rac. blbz.

sbulləs, **ⵙⴱⵓⵍⵍⵙ**,
v.tr. (Conjg. 10). *Éblouir, aveugler.* ▪Fig. *Rosser, cogner.* ▫Təsbulls iyi tfuyt. *Le soleil m'a ébloui.* ▫Ayu n twacunt təsbullus. *Cette fille est éblouissante.* ▫Isbulls it s tiyti n ufus. *Il l'a rossée avec un coup de main.* voir aussi sḍiṛɣəl, ẓẓinẓəṛ, ffiffəy, qqisqəs, ẓhəṛ, bəṛqiqəs, bagəẓ, ṣəmməṛ,

ssissəɣ. Rac. ls$_4$.

sbunəy, **ⵙⴱⵓⵏⵢ**,
v.tr. (Conjg. 10). *Bobiner, embobiner, dévider.* Rac. bny$_1$.

sbunzər, **ⵙⴱⵓⵏⵣⵔ**,
v.tr. (Conjg. 10). *Faire saigner du nez.* Rac. nzr.

sbuqəl, **ⵙⴱⵓⵇⵍ**,
v.tr. (Conjg. 10). *Boursoufler.* ▪Fig. *Étourdir, droguer.* ▫Wi d ac isbuqln ayənsu nnəc ? *Qui t'a boursouflé le visage ?* ▫Iffɣ akidsən yawkan sbuqlən t id. *Il est parti avec eux, ils l'ont drogué.* Rac. bql$_2$.

sbuqləε, **ⵙⴱⵓⵇⵍⵄ**,
v.tr. (Conjg. 10). *Tordre, déformer.* Rac. qlε.

sbuṛṣəy, **ⵙⴱⵓⵕⵚⵢ**,
v.tr. (Conjg. 10). *Violenter.* Rac. bṛṣy.

sbuybəḥ, **ⵙⴱⵓⵢⴱⵃ**,
v.tr. (Conjg. 10). *Enrouer.* ▪Fig. *Crier fortement, hurler.* Rac. bḥ$_3$.

sbuydər, **ⵙⴱⵓⵢⴷⵔ**,
v.intr. (Conjg. 10). *Se tenir sur ses orteils, se tenir sur ses ergots.* Rac. bdr$_2$.

sbuɣləy, **ⵙⴱⵓⵖⵍⵢ**,
v.tr. (Conjg. 10). *Endurcir.* Rac. bɣl.

sbəwwəq, **ⵙⴱⵡⵡⵇ**,
v.tr. (Conjg. 26). *Donner la forme d'ampoule.* ▪Fig. *Droguer.* Rac. bwq.

sbəwwəε, **ⵙⴱⵡⵡⵄ**,
v.tr. (Conjg. 26). *Faire surgir.* Rac. bwε.

sḅəxḅəx, **ⵙⴱⵅⴱⵅ**,
v.intr. (Conjg. 26). *Se gargariser.* Rac. bx$_5$.

sbəxnunəḍ, **ⵙⴱⵅⵏⵓⵏⴹ**,
v.tr. (Conjg. 10). *Enchevêtrer, embrouiller.* voir aussi xəbbəl, rəbbəj. Rac. nḍ$_2$.

səbεa, **ⵙⴱⵄⴰ**,
n.f. numér. inv. *Sept.* pl. id səbεa. ▪syn. Mzg. sa. Rac. sbε.

sbəεbəε, **ⵙⴱⵄⴱⵄ**,
v.intr. (Conjg. 05). *Râler.* Rac. bε$_1$.

səbεin, **ⵙⴱⵄⵉⵏ**,
n.f. numér. *Soixante-dix.* pl. id səbεin. ▪syn. Mzg. samraw / sat. Rac. sbε.

sbəεkək, **ⵙⴱⵄⴽⴻⴽ**,
v.tr. (Conjg. 26). *Attarder.* Rac. bεk.

sbəεεəd, **ⵙⴱⵄⵄⴷ**,
v.intr. (Conjg. 26). *Eloigner.* ▪syn. nhək. Rac. bεd.

scirrəw, **ⵙⵛⵉⵔⵔⵡ**,
v.tr. (Conjg. 17). *Eveiller, ériger, dresser, (homme, animaux, plantes).* ▫Tbica n yiḍnatt təscirrəw iməndi. *La pluie d'hier a bien dressé le blé.* ▪Rq. Ce verbe s'entend ccirrəw par assimilation et peut être confondu avec le verbe ccirrəw qui s'emploie intransitivement. Rac. crw.

scərnənnəy, **ⵙⵛⵔⵏⴻⵏⵏⵢ**,
v.tr. (Conjg. 26). *Rendre petit de taille, réduire une taille.* On prononce souvent ce verbe ccərnənnəy produisant ainsi une confusion avec le verbe ccərnənnəy ; cette confusion ne se manifeste pas dans la conjugaison des deux verbes. voir ccərnənnəy. ▪syn. ssəqsəf. ▪ant. ẓẓiṛṛ. Rac. crn.

scuccən, **ⵙⵛⵓⵛⵛⵏ**,
v.tr. (Conjg. 10). *Attrister, affliger.* voir aussi ccuccən. ▪Rq. ce mot s'entend ccuccən par assimilation. Rac. cn$_6$.

sdal, **ⵙⴷⴰⵍ**,
v.tr. (Conjg. 01). *Verdir, verdoyer.* On dit sdal ou ssidal. Rac. dl$_1$.

sədḥa, **ⵙⴷⵃⴰ**,
v.intr. (Conjg. 53). voir sətḥa.

sḍəhcəṛ, **ⵙⴹⵀⵛⵕ**,
v.tr. (Conjg. 26). *Alanguir, affaiblir.* Rac. ḍhcṛ.

sdəhdəh, **ⵙⴷⵀⴷⵀ**,
v.tr. (Conjg. 05). *Taper fort, taper en produisant un bruit sourd, bombarder.* Rac. dh$_2$.

sdəhləz, **ⵙⴷⵀⵍⵣ**,
v.intr. (Conjg. 26). *Causer un coma.* Rac. dhlz.

sdəhsəs, **ⵙⴷⵀⵙⴻⵙ**,
v.tr. (Conjg. 26). *Causer ou entraîner une faiblesse de vision, affaiblir la vision*. voir aussi sḍiṛɣəl. Rac. dhs.

sdiguta, **ⵙⴷⵉⴳⵓⵜⴰ**,
v.tr. (Conjg. 21). *Dégoûter, ennuyer.* ▫Sdigutan aɣ dd tudərt. *Ils ont terni la vie à nos yeux.* ▫Isdiguta yi. *Il m'a ennuyé.* Rac. dgt.

sdimməy, **ⵙⴷⵉⵎⵎⵢ**,
v.intr. (Conjg. 15). *Supplier instamment, adjurer.* voir aussi ttər, sḥulləl, sḥibbər, sṃiccəw. Rac. dmy.

sḍiq, **ⵙⴹⵉⵇ**,
v.tr. (Conjg. 01). *Mécontenter.* Rac. ḍq$_1$.

sḍiṛɣəl, **ⵙⴹⵉⵕⵖⵍ**,
v.tr. (Conjg. 17). *Aveugler.* ▪Fig. *Décevoir* voir aussi sbulləs. Rac. ḍṛɣl.

sdəndən, **ⵙⴷⵏⴷⵏ**,
v.tr. (Conjg. 05). *Faire vibrer.* Rac. dn$_9$.

sdərbəl, **ⵙⴷⵔⴱⵍ**,
v.tr. (Conjg. 26). *Accoutrer, affubler.* Rac. drbl.

sdərdər, **ⵙⴷⵔⴷⵔ**,
v.tr. (Conjg. 26). *Rendre visqueux.* Rac. tr$_4$.

sdəṛɣəy, **ⵙⴷⵕⵖⵢ**,
v.tr. (Conjg. 26). *Peindre avec du marron.* Rac. ṛɣ$_2$.

sduhda, **ⵙⴷⵓⵀⴷⴰ**,
v.tr. (Conjg. 21). *Ankyloser, engourdir.* Rac. dhd.

sdukəl, **ⵙⴷⵓⴽⵍ**,
v.tr. (Conjg. 10). *Arranger, faire lier d'amitié, réconcilier.* Rac. dkl.

sḍuṛḍəṛ, **ⵙⴹⵓⵕⴹⵕ**,
v.tr. (Conjg. 10). *Assourdir, abasourdir.* Rac. ḍṛ$_3$.

sduyyət, **ⵙⴷⵓⵢⵢⵜ**,
v.tr. (Conjg. 10). *Épouvanter, engourdir.* Rac. dyt.

sdəɛdəɛ, **ⵙⴷⵄⴷⵄ**,
v.tr. (Conjg. 05). *Former des tas, entasser.* Rac. dɛ.

sdəɣdəɣ, **ⵙⴷⵖⴷⵖ**,
v.tr. (Conjg. 05). *Baragouiner, baratiner, bougonner, grommeler, marmonner.* Rac. dɣ$_4$.

sfad, **ⵙⴼⴰⴷ**,
v.tr. (Conjg. 01). *Assoiffer.* ▪Rq. Les enfants utilisent la forme ssifad. Rac. fd$_1$.

sfafa, **ⵙⴼⴰⴼⴰ**,
v.tr. (Conjg. 23). *Rendre tâtonnant.* Rac. f$_9$.

sfagəm, **ⵙⴼⴰⴳⵎ**,
v.tr. (Conjg. 33). *Causer une déraison.* Rac. fgm.

sfalla, **ⵙⴼⴰⵍⵍⴰ**,
v.tr. ind. (Conjg. 23). *Présager, augurer.* Rac. fl$_3$.

sfalṭa, **ⵙⴼⴰⵍⵟⴰ**,
v.tr. ind. (Conjg. 23). *Exaspérer.* Rac. flṭ

sfanta, **ⵙⴼⴰⵏⵜⴰ**,
v.tr. (Conjg. 23). *Leurrer, tromper, duper.* ▫Isfanta yi. *Il m'a dupé /leurré / trompé.* ▪Rq. On dit indifféremment sfanta et fanta. Rac. fnt$_2$.

sfəh, **ⵙⴼⵀ**,
v.tr. (Conjg. 35). *Convoiter.* Rac. sfh.

sficcəw, **ⵙⴼⵉⵛⵛⵡ**,
v.intr. (Conjg. 15). *Péter sans faire de bruit.* ▪Fig. *Mentir.* ▪syn. ṛəḍ. Rac. fc$_2$.

sfiffəy, **ⵙⴼⵉⴼⴼⵢ**,
v.intr. (Conjg. 17). *Faire scintiller, faire miroiter.* ▪Fig. *Aveugler.* voir aussi sqisqəs, sbəṛqiqəs, sbagəẓ. Rac. fy$_3$.

sfilləw, **ⵙⴼⵉⵍⵍⵡ**,
v.tr. (Conjg. 15). *Entrouvrir, entrebâiller.* ▪Rq. A ne pas confondre avec sbilləw. Rac. flw.

sfirnən, **ⵙⴼⵉⵔⵏⵓⵏ**,
v.intr. (Conjg. 15). *Entrouvrir la bouche, rester la bouche bée.* ▫*Contracter la bouche et découvrir les dents en donnant au visage l'expression du rire.* Rac. frn$_2$.

sfissəɛ, **ⵙⴼⵉⵙⵙⵄ**,
v.intr. (Conjg. 15). *Faire accélérer.* ▪syn. ccṭəf. Rac. fsɛ.

sfiẓẓəw, **ⵙⴼⵉⵥⵥⵡ**,
v.intr. (Conjg. 15). *Se dit quand un produit visqueux en mouvement produit un bruit.* ▪Fig. *Péter de façon semblable à celle du bruit engendré par un produit visqueux en mouvement.* Rac. fẓ$_2$.

sfəndəg, **ⵙⴼⵏⴷⴳ**,
v.tr. (Conjg. 26). *Inciter à se pavaner, gâter, dorloter.* Rac. fndg.

sfənṭəẓ, **ⵙⴼⵏⵟⵥ**,
v.tr. (Conjg. 26). *Faire vivre dans de meilleures conditions, dorloter.* Rac. fnṭẓ.

sfəṛḍəṣ, **ⵙⴼⵕⴹⵚ**,
v.tr. (Conjg. 26). *Causer la teigne ou la calvitie.* Rac. fṛḍṣ.

sfəṛfəc, **ⵙⴼⵕⴼⵛ**,
v.tr. (Conjg. 26). *Rendre déséquilibré, déséquilibrer.* voir aussi ssəhrirəw, sqəfqəf, sfəṛfəc. Rac. fṛfc.

sfərfər, **ⵙⴼⵔⴼⵔ**,
v.tr. (Conjg. 26). *Faire voler.* Rac. fr$_4$.

sfəṛfəṛ, **ⵙⴼⵕⴼⵕ**,
v.tr. (Conjg. 26). *Faire ruisseler / froufrouter.* Rac. fṛ$_3$.

sfərkəs, **ⵙⴼⵔⴽⵙ**,
v.tr. (Conjg. 26). *Habiller quelqu'un de façon élégante.* Rac. frks.

sfərsən, **ⵙⴼⵔⵙⵏ**,
v.tr. (Conjg. 26). *Rendre quelqu'un excellent ou expert.* Rac. frsn.

sfərɛən, **ⵙⴼⵔⵄⵏ**,
v.tr. (Conjg. 26). *Rendre tyran.* Rac. frɛn.

sfuffəy, **ⵙⴼⵓⴼⴼⵢ**,
v.intr. (Conjg. 10). *Bourgeonner.* Rac. fy$_4$.

sfunnəs, **ⵙⴼⵓⵏⵏⵙ**,
v.tr. (Conjg. 10). *Hébéter.* Rac. fns.

sfuqləɛ, **ⵙⴼⵓⵇⵍⵄ**,
v.tr. (Conjg. 10). *Rendre tyrannique.* Rac. qlɛ.

sfurrəs, **ⵙⴼⵓⵔⵔⵙ**,

v.tr. (Conjg. 10). *Gercer, crevasser.* Rac. frs$_2$.

sfuttəc, **ⵙⴼⵓⵜⵜⵛ**,
v.tr. (Conjg. 10). *Fouiller, chercher.* ▫Sfuttcən tn i tiddart. *Ils les ont fouillés à la maison.* ▫Afəy sfuttəc f yumac ad təqqləd mani illa! Aw d yur u dd issiwəl. *Va chercher ton frère pour voir où il est! Ça fait un mois depuis qu'il n'a pas téléphoné.* Rac. ftc$_2$.

sfəxfəx, **ⵙⴼⵅⴼⵅ**,
v.tr. (Conjg. 26). *Amollir, rendre mou.* Rac. fxfx.

sfəy, **ⵙⴼⵢ**,
v.intr. (Conjg. 35). *Etre chargé d'un corps liquide, être inondé.* voir aussi bənkəl, kəbbəs, dbəz, dəkkəs, gəlləs, ssfəy, tcaṛ, gəlgəl. Rac. sfy.

sfəyyəc, **ⵙⴼⵢⵢⵛ**,
v.tr. (Conjg. 26). *Gâter, dorloter, choyer (sens négatif).* Rac. fc$_3$.

sfəεfəε, **ⵙⴼⵄⴼⵄ**,
v.tr. (Conjg. 26). *Perturber une personne.* Rac. fε.

səg, **ⵙⴳ**,
prép. voir si$_1$.

səgg, **ⵙⴳⴳ**,
prép. voir si$_1$.

səgg^w, **ⵙⴳⴳⵯ**,
prép. voir si$_1$.

sgəlləẓ, **ⵙⴳⵍⵍⵥ**,
v.tr. (Conjg. 26). *Engraisser.* Rac. glẓ.

sgərgər, **ⵙⴳⵔⴳⵔ**,
v.tr. (Conjg. 26). *Faire souffrir.* Rac. gr$_3$.

sgəṛṛəf, **ⵙⴳⵕⵕⴼ**,
v.tr. (Conjg. 26). *Salir, encrasser.* Rac. gṛf.

sgərrəε, **ⵙⴳⵔⵔⵄ**,
v.tr. (Conjg. 26). *Faire roter.* Rac. grε.

sgəṭṭəb, **ⵙⴳⵟⵟⴱ**,
v.tr. (Conjg. 26). *Eriger, éveiller quelqu'un, exciter l'attention ou la vigilance de quelqu'un.* Rac. gṭb.

sgunəy, **ⵙⴳⵓⵏⵢ**,
v.tr. (Conjg. 10). *Faire accompagner.* Rac. gny.

sgurrəj, **ⵙⴳⵓⵔⵔⵊ**,
v.intr. (Conjg. 10). *Gargouiller.* Rac. grj$_2$.

sgurrəy, **ⵙⴳⵓⵔⵔⵢ**,
v.intr. (Conjg. 10). *Crier comme un coq (cocorico).* Rac. gr$_4$.

sguṭṭəy, **ⵙⴳⵓⵟⵟⵢ**,
v.intr. (Conjg. 10). *Glousser.* ▪Prov. Təclu təsguṭṭuy təyru t dd bla taqcurt. *Elle a passé la journée à glousser et elle a mis un œuf sans coquille.* Beaucoup de bruit pour rien. Se dit des bavards qui n'agissent pas ou quand on déploie de gros moyens pour un modeste résultat. Rac. gṭ$_1$.

səg^w, **ⵙⴳⵯ**,
prép. voir si$_1$.

sgəεgəε, **ⵙⴳⵄⴳⵄ**,
v.tr. (Conjg. 26). *Bloquer, immobiliser, blottir.* Rac. gε.

sha, **ⵙⵀⴰ**,
v.intr. (Conjg. 48). *Rêvasser, être inattentif.* Rac. sh.

shanna, **ⵙⵀⴰⵏⵏⴰ**,
v.tr. (Conjg. 23). *Achever, épargner un effort à quelqu'un, faire un travail à la place de quelqu'un.* ▫Qaε ishanna-y-aɣṛum nnəs. *Il a achevé tout son pain.* ▫Təshannid iyi si tamara n uxṭaṛ. *Tu m'as épargné la peine du voyage.* Rac. hn$_1$.

shawhaw, **ⵙⵀⴰⵡⵀⴰⵡ**,
v.intr. (Conjg. 23). *Aboyer.* ▫Ishawhaw am uydi. *Il aboie comme un chien.* ▪Prov. Aydi ishawhawn ul inəttər. *Le chien qui aboie ne mord pas.* Les diseurs ne sont pas des faiseurs. Rac. hw$_1$.

sḥazəm, **ⵙⵃⴰⵣⵎ**,
v.tr. (Conjg. 33). *Serrer les uns contre les autres.* Rac. ḥzm.

sḥəccəm, **ⵙⵃⵛⵛⵎ**,
v.tr. (Conjg. 26). *Prier quelqu'un ou demander à quelqu'un au point de l'embarrasser, embarrasser.* Rac. ḥcm.

shəd, **ⵙⵀⴷ**,
v.intr. (Conjg. 35). *Marcher ou travailler lentement, ne pas accélérer, décélérer, ralentir.* ▪Prov. W isəhdn ad yawəḍ. *Qui va doucement arrive.* Qui va doucement va sûrement. voir aussi yur, uyur, acəl, sara, ccucur, səyyər, sḥifuf, hərwəl, ḥlucəm, ḥəngəḷ, həngəḷ, ɣaṛa, həddər. Rac. shd.

shəddər, **ⵙⵀⴷⴷⵔ**,
v.tr. (Conjg. 26). *Faire trotter.* Rac. hdr$_1$.

shəḍhəḍ, **ⵙⵀⴹⵀⴹ**,
v.tr. (Conjg. 05). *Causer une aphasie.* Rac. hḍ.

shədrəf, **ⵙⵀⴷⵔⴼ**,
v.tr. (Conjg. 26). *Faire délirer, causer des hallucinations.* On entend aussi shərtəf et shətrəf. Rac. hrtf / htrf / hrdf.

shədrurəc, **ⵙⵀⴷⵔⵓⵔⵛ**,
v.tr. (Conjg. 10). *Délabrer, détériorer, rendre vétuste.* Rac. hdrc.

səhhəl, **ⵙⵀⵀⵍ**,
v.tr. (Conjg. 25). *Partir, voyager.* ▪syn. xṭəṛ. Rac. shl$_1$.

səḥḥər$_1$, **ⵙⵃⵃⵔ**,
v.tr. (Conjg. 25). *Prendre le repas de minuit (ramadan).* ▫Ittsəḥḥər day s tiyni d uɣi. *Il ne prend que les dattes et le petit lait pendant le repas de minuit (ramadan).* Rac. sḥr$_2$.

səḥḥər$_2$, **ⵙⵃⵃⵔ**,
v.tr. (Conjg. 25). *Pratiquer de la magie.* ▫Isəḥḥər xfəs. *Il lui a joué un tour de magie.* Rac. sḥr$_1$.

səhhu, **ⵙⵀⵀⵓ**,
n.m. inv. *Inattention, distraction, mégarde.* pl. id səhhu. Rac. sh.

sḥibbər, **ⵙⵃⵉⴱⴱⵔ**,
v.intr. (Conjg. 17). *Supplier, solliciter (fortement).* Par assourdissement, on entend sḥippər. Rac. ḥbr.

shicəṛ, **ⵙⵀⵉⵛⵕ**,
v.tr. (Conjg. 17). *Assécher ou laisser sécher des herbes non encore fauchées.* Rac. hcṛ.

shiḍəṛ, **ⵙⵀⵉⴹⵕ**,
v.tr. (Conjg. 17). *Rendre très maigre.* Rac. hdr$_2$.

sḥidəw, **ⵙⵃⵉⴷⵡ**,
v.tr. (Conjg. 30). *Déplacer, écarter.* ▫Isḥidəw xfi tiyni. *Il a écarté de moi les dattes.* ▫Isḥidəw ɣri tiyni. *Il a approché de moi les dattes.* voir aussi ssəlləy, sṛənnək, drəy, ḥrəf, dḥəy, dərrəm. Rac. dw$_1$.

sḥifuf, **ⵙⵃⵉⴼⵓⴼ**,
v.intr. (Conjg. 01). *Se dépêcher, marcher en se hâtant, allonger le pas.* voir aussi yur, uyur, acəl, ccucur, səyyər, hərwəl, shəd, ɣaṛa, ḥəngəḷ, həngəḷ, ḥlucəm, sara, həddər. Rac. ḥf$_3$.

sḥikəs, **ⵙⵃⵉⴽⵙ**,
v.tr. (Conjg. 17). *Faire ramper.* Rac. ḥks.

sḥippər, **ⵙⵃⵉⴱⴱⵔ**,
v. (Conjg. 17). voir sḥibbər.

shirnən, **ⵙⵀⵉⵔⵏⴻⵏ**,
v.intr. (Conjg. 17). *Pleurnicher, larmoyer.* Rac. hrn.

shəjj, **ⵙⵀⵊⵊ**,
v.tr. (conjg. 28). *Faire ânonner, faire balbutier.* Rac. hj.

shəjjəl, **ⵙⵀⵊⵊⵍ**,
v.tr. (Conjg. 26). *Rendre veuf (ve) une personne.* ▪Fig. *Ravager un pays en tuant ses propriétaires ou ses indigènes.* Rac. hjl.

shəl, **ⵙⵀⵍ**,
v.intr. (Conjg. 35). *Etre facile, simple.* Rac. shl$_3$.

shəmhəm, **ⵙⵀⵎⵀⵎ**,
v.tr/intr. (Conjg. 05). *Marmonner, marmotter, fredonner, bredouiller.* Rac. hm.

sḥənḥən, **ⵙⵃⵏⵃⵏ**,
v.intr. (Conjg. 05). *Hennir, toussoter.* Rac. ḥn$_5$.

shərdəf, **ⵙⵀⵔⴷⴼ**,
v.tr. (Conjg. 26). *Faire délirer, causer des hallucinations.* On entend aussi shərtəf et shətrəf. Rac. hrtf / htrf / hrdf.

sḥəṛḍən, **ⵙⵃⵕⴹⵏ**,
v.tr. (Conjg. 26). *Bronzer, noircir.* Rac. ḥṛḍn.

shərgəm, **ⵙⵀⵔⴳⵎ**,
v.tr. (Conjg. 26). *Endommager sérieusement, dégrader, délabrer.* Rac. hrgm$_1$.

shərkəs, **ⵙⵀⵔⴽⵙ**,
v.tr. (Conjg. 26). *Se chausser.* Rac. hrks.

shəṛṛ, **ⵙⵀⵕⵕ**,
v.tr. (conjg. 28). *Faire chier, apeurer.* ▪Rq. Ce terme ne s'utilise qu'en parlant de l'homme. voir aussi bṛəḍ, həṛṛ, squnnəẓ, təḥtəḥ, ssəbṛəḍ, ɛənkəẓ, zəqq, ssiskət. Rac. hṛ.

sḥəṛṛ, **ⵙⵃⵕⵕ**,
v.tr. (conjg. 28). *Pimenter, poivrer.* Rac. ḥṛ$_3$.

sḥərrəc, **ⵙⵃⵔⵔⵛ**,
v.tr. (Conjg. 26). *Faire bouger, agiter, touiller, remuer, mêler, secouer, exciter, actionner, déplacer.* voir aussi ḥərrəc. ▪Rq. Chez certains locuteurs, on remarque l'utilisation d'une seule forme ḥərrəc transitivement et intransitivement. Rac. ḥrc.

shərtəf, **ⵙⵀⵔⵜⴼ**,
v.tr. (Conjg. 26). *Faire délirer, causer des hallucinations.* On entend aussi : shərdəf et shətrəf. Rac. hrtf /hrdf / hdrf.

səḥsəḥ, **ⵙⵃⵙⵃ**,
v.tr. (Conjg. 25). *Falsifier.* ▪syn. rjən. Rac. sḥ$_1$.

shətrəf, **ⵙⵀⵜⵔⴼ**,
v.tr. (Conjg. 26). *Faire délirer, causer des hallucinations.* On entend aussi shərtəf et shərdəf. Rac. hrtf / htrf / hrdf.

sḥulləl, **ⵙⵃⵓⵍⵍⴻⵍ**,
v.tr. (Conjg. 10). *Solliciter, prier.* Rac. ḥl$_5$.

shuṛḍəm, **ⵙⵀⵓⵕⴹⵎ**,
v.tr. (Conjg. 10). *Rendre maladroit.* Rac. hṛḍm.

shuṛṛəḍ, **ⵙⵀⵓⵕⵕⴹ**,
v.intr. (Conjg. 10). *Braire.* ▫Aɣyul ishuṛṛuḍ. *L'âne brait.* Rac. hṛḍ.

shuṛṛəy, **ⵙⵀⵓⵕⵕⵢ**,
v.tr. (Conjg. 10). *Rendre lâche, apeurer.* Rac. hṛy.

sḥuss, **ⵙⵃⵓⵙⵙ**,

v.tr. (Conjg. 28). *Faire sentir.* Rac. ḥs$_2$.

səhwək, **ⵙⵀⵡⴽ**,
v.intr. (Conjg. 25). *Vivoter.* Rac. shwk.

sḥəwwəs, **ⵙⵃⵡⵡⵙ**,
v.tr. (Conjg. 26). *Promener.* Rac. ḥws.

si$_1$, **ⵙⵉ**,
prép. et exclamatif. *De, depuis, quel(s), quelle(s).* ▫Si tiddart. *Depuis la maison.* ▫Si tməddit. *Depuis l'après midi.* ▫Si ɣri təssiwləd. *Depuis que tu m'as parlé.* ▫Iṛwəl si laẓ. *Il s'est sauvé de la famine. / Il a fui la famine.* ▫Ad ffɣəɣ si yumas sul iqqiṛ cṛa. *Je sors de crainte que son frère ne dise quelque chose.* ▫Si tudərt! *Quelle vie!* ▫Si tmuṛa! *Quels pays!* ▪Rq. La désinence pré-nominale genre / nombre / état du nom qui suit cette préposition se transforme : si + taməddit → si tməddit. Cette particule se transforme, selon les localités et les contextes, en sikk, sukk, səg / səg^w, səgg / səgg^w, zzi, zzəg / zzəy, ssi, ss, ssəg / ssəy. voir Annexes / si. Rac. s$_8$.

si$_2$, **ⵙⵉ**,
n.m. inv. *Si* (note musicale). pl. id si. Rac. s$_9$.

sibbu, **ⵙⵉⴱⴱⵓ**,
n.m. (ф-, u-, ф-). *Pinson, troglodyte "oiseau".* pl. isibba (i-, i-, ф-), f. tsibbut (t-, t-), pl. tisibba (ti-, t-). Par assourdissement, on dit sippu. Rac. sb.

sidi, **ⵙⵉⴷⵉ**,
n.m. inv. *Titre de politesse arabe (Monseigneur, Monsieur) dit quelques fois au père, mais surtout aux rois, aux saints et à Dieu.* pl. id sidi. Rac. sd$_4$.

sidna, **ⵙⵉⴷⵏⴰ**,
n.m. inv. *Titre arabe (dit aux rois Alaouites marocains ou au prophète Mahomet).* pl. id sidna. Rac. sd$_4$.

sikk, **ⵙⵉⴽⴽ**,
voir si$_1$.

sikuk, **ⵙⵉⴽⵓⴽ**,
n.m. inv. *Couscous au lait ou au petit lait.* ▫Sikuk asəmmam. *Un "sikouk" aigre.* pl. id sikuk. Rac. sk$_4$.

sippu, **ⵙⵉⴱⴱⵓ**,
n.m. (ф-, u-, ф-). pl. id sippu. voir sibbu.

sirəs, **ⵙⵉⵔⵙ**,
n.m. (ф-, u-, ф-). *Musette, sac dans lequel mange un cheval ou un chameau.* pl. isiras (i-, i-, ф-). voir aussi acəmmuc, tazəɛbunəyt, tackart, takəmmust, aləmsu, taqənḍaṛt, atəllis, ayləw, taɛlawt, taɣṛaṛt, aclif. Rac. srs$_2$.

siwt, **ⵙⵉⵡⵜ**,
Celles de. ▫Siwt ujənna. *Celles d'en haut.* ▫At ujənna. *Ceux d'en haut.* ▫Siwt maṛkəṣ. *Les marxistes (féminins).* ▫Siwt ubərda. *Celles du sable* (des femmes ou des filles obligatoirement). Tinn n ubərda. *Celles du sable* (Elles peuvent être femmes, filles ou tout objet féminin). Cet article ne s'utilise que quand on parle d'appartenance à une région ou à une doctrine. ▫At uɣir. *Ceux de mon quartier.* ▫Siwt uɣir. *Celles de mon quartier.* On dit aussi tiwt. Rac. swt.

sjəd, **ⵙⵊⴷ**,
v.intr. (Conjg. 35). *Se prosterner (terme religieux arabe).* ▪syn. inəz, jən. Rac. sjd.

sjuṛṛəf, **ⵙⵊⵓⵕⵕⴼ**,
v.tr. (Conjg. 10). *Ameuter, attrouper.* Rac. jṛf$_2$.

sək, **ⵙⴽ**,
v.tr. (Conjg. 68). *Construire*. ▫Isku tiddart. *Il a construit une maison.* ▫Issak tidrin. *Il construit des maisons.* ▪Prov. Fas ul iski ukk ass. *Fès ne s'est pas construit en une journée.* C'est petit à petit qu'on arrive. Rac. sk$_2$.

skanta, **ⵙⴽⴰⵏⵜⴰ**,
v.intr. (Conjg. 52). *S'esquinter, crever, se détériorer.* Rac. sknt.

skəf, **ⵙⴽⴼ**,
v.tr. (Conjg. 35). *Souper, aspirer, boire d'une lampée.* ▪Fig. *Mourir.* ▫Təskf uyu n twəssart! *Cette vieille est décédée!* ▫Təlla tsəkkf ul təzdayt nnəc. *"Ton palmier se meurt".* Se dit quand une maladie laisse le palmier sans ses palmes centrales. ▫Iskf aḍu. *Il a aspiré l'air.* ▫Iskf ṛṛuḥ. *Il est mort.* Rac. skf.

skəfkəf, **ⵙⴽⴼⴽⴼ**,
v.tr. (Conjg. 05). *Surchauffer.* Rac. kf$_2$.

skəḥ, **ⵙⴽⵃ**,
v.tr. (Conjg. 35). *Tout avaler, tout consommer.* ▪Fig. *Dilapider.* voir aussi təc, ffəẓ, sluffəẓ, lqəw, jəl, qərwəc, ssəmrurəd, ɣəẓẓ, ṣṛəḍ, ssəhmuməc, hmuməc. Rac. skḥ.

səkkəd, **ⵙⴽⴽⴷ**,
v.tr. (Conjg. 25). *Diriger, orienter.* ▪v.intr. *Fonctionner correctement.* Rac. skd.

skər, **ⵙⴽⵔ**,
v.intr. (Conjg. 35). *S'enivrer.* Rac. skr$_1$.

skərkər, **ⵙⴽⵔⴽⵔ**,
v.tr. (Conjg. 26). *Secouer.* Rac. kr$_2$.

skəṛkəṛ, **ⵙⴽⵕⴽⵕ**,
v.tr. (Conjg. 26). *Empiler, amonceler, entasser.* Rac. kṛ$_2$.

skərɛən, **ⵙⴽⵔⵄⵏ**,
v.tr. (Conjg. 26). *Rendre désobéissant ou défiant, inciter à la désobéissance.* Rac. krɛn.

səksu, **ⵙⴽⵙⵓ**,
n.m. inv. *Couscoussier, passoire.* ▪Fig. *Couscous.* pl. id səksu / isəksutən. dim. tasəksutt (ta-, t-), pl. tisəksutin (ti-, t-). Le diminutif signifie *échec* dans le jeu des toupies. Rac. ks$_3$ / sks.

skuffa, **ⵙⴽⵓⴼⴼⴰ**,
v.tr. (Conjg. 21). *Extirper.* Rac. kf$_1$.

skunəb, **ⵙⴽⵓⵏⴱ**,
v.tr. (Conjg. 10). *Rendre idiot, abêtir.* Rac. knb.

skunsər, **ⵙⴽⵓⵏⵙⵔ**,
v.tr. (Conjg. 10). *Décoller, détacher.* ▪Fig. *Battre brutalement quelqu'un.* voir aussi wwət, ut$_2$, həyyəb, zdəḥ, hrəd, məkkən, lhəy, kiməx, kəssəl, dərrəḥ, ṭəṛṛəḥ, mələx, ṭəḥṭəḥ, sqərdəddəw, ẓẓwəḍ, mmərməd, skurrəz, mrəz, cəqqəṛ, qqiqəy, sqiqəy. Rac. knsr.

skuppər, **ⵙⴽⵓⵒⵒⵔ**,
v.tr. (Conjg. 10). voir skubbər.

skurrəz, **ⵙⴽⵓⵔⵔⵣ**,
v.tr. ind. (Conjg. 10). *Donner un léger coup sec sur le crâne sans blesser (souvent coup gentil).* ▫Skurrəzɣ as u d as mrizəɣ. *Je l'ai tapé à la tête sans le blesser.* voir aussi mrəz, cəqqəṛ, qqiqəy, sqiqəy. Rac. krz$_1$.

skussəl, **ⵙⴽⵓⵙⵙⵍ**,
v.tr. (Conjg. 10). *Niveler, aplanir, aplatir, affiner un terrain, égaliser, herser.* Rac. ksl$_1$.

skəwwən, **ⵙⴽⵡⵡⵏ**,
v.tr. (Conjg. 26). *Licencier, congédier.* Rac. kwn.

skəyyəf, **ⵙⴽⵢⵢⴼ**,
v.tr. (Conjg. 26). *Faire fumer du kif.* Rac. kf$_3$.

skəzz, **ⵙⴽⵣⵣ**,
v.tr. (conjg. 28). *Rendre grinçant.* Rac. kz$_1$.

sl, **ⵙⵍ**,
élément qui rentre dans la composition de certains noms. Il indique un bruit. *(səll = entendre).* ▫sluffəẓ *(mâcher en faisant du bruit).* Rac. sl$_4$.

slaha, **ⵙⵍⴰⵀⴰ**,
v.tr. (Conjg. 23). *Amuser.* Rac. lh$_2$.

slakkʷa, **ⵙⵍⴰⴽⴽⵯⴰ**,
v.tr. (conjg. 60). *Balancer.* Rac. lw.

slama, **ⵙⵍⴰⵎⴰ**,
n.f. inv. Formule de politesse dite chaque fois qu'un personnage rencontre un ogre ou une ogresse. Elle ne s'utilise que dans le conte. pl. id slama. Rac. slm$_6$.

slaw, **ⵙⵍⴰⵡ**,
v.tr. (Conjg. 19). *S'étioler, se flétrir.* ▫Slawənt tnəwwacin. *Les fleurs sont fanées.* ▫Islaw uɣənsu nnəm! *Ton visage a vieilli / il est ridé.* ▫Təslaw tmaṭict nwəm. *Votre tomate est étiolée.* Rac. slw$_1$.

slaẓ, **ⵙⵍⴰⵥ**,
v.tr. (Conjg. 01). *Affamer.* ▫Slaẓn anax. *Ils nous ont affamés.* ▫Aman n uḍṛaṛ slaẓən. *L'eau de la montagne permet de digérer.* Rac. lẓ.

sləcləc, **ⵙⵍⵛⵍⵛ**,
v.tr. (Conjg. 05). *Rendre chuintant, provoquer un chuintement.* Rac. c$_7$.

sləf, **ⵙⵍⴼ**,
v.tr. (Conjg. 35). *Tâter, palper, effleurer, caresser.* ▪syn. gəṣṣ. Rac. slf$_3$.

sləḥ, **ⵙⵍⵃ**,
v.tr. (Conjg. 35). *Cracher, allonger.* ▪v.intr. *Etre allongé, ramper (en parlant de plantes).* Rac. slḥ.

sləḥḥəg, **ⵙⵍⵃⵃⴳ**,
v.intr. (Conjg. 26). *Faire parvenir.* ▪syn. ssiwəḍ. Rac. lḥg.

sləḥləḥ, **ⵙⵍⵃⵍⵃ**,
v.tr.ind. (Conjg. 05). *Aduler, flatter, flagorner, faire de la lèche.* Rac. lḥ$_1$.

sləhwa, **ⵙⵍⵀⵡⴰ**,
v.intr. (Conjg. 21). *Agir doucement ou sagement.* Rac. lhw.

sliddəy, **ⵙⵍⵉⴷⴷⵢ**,
v.intr. (Conjg. 17). *Saliver, baver.* Rac. ldy$_1$.

slihwət, **ⵙⵍⵉⵀⵡⵜ**,
v.intr. (Conjg. 17). *Travailler doucement, finement.* Rac. lhw.

slil, **ⵙⵍⵉⵍ**,
v.tr. (Conjg. 08). *Rincer.* ▪syn. məṣməṣ. Rac. l$_7$

sliman, **ⵙⵍⵉⵎⴰⵏ**,
n.m. U sliman, *Habitant du ksar d'At Sliman (à Figuig d'en Haut).* pl. At sliman, f. tuslimant, / taslimant (ta-, t-), pl. tislimanin (ti-, t-).

sliɣwət, **ⵙⵍⵉⵖⵡⵜ**,
v.intr. (Conjg. 17). *Répéter de façon ennuyeuse.* ▪v.intr. *Accabler, indigner.* ▪Rq. sliɣwət ≠ slihwət. Rac. lɣwt.

səll, **ⵙⵍⵍ**,
v.tr.ind. (Conjg. 37). *Entendre.* ▫Tsəlld i maykk iyyu yumac ? *As-tu entendu ce qu'a fait ton frère ?* ▫Qaɛ u d aɣ dd tsəlləd llu ? *Tu ne nous as pas entendu tout à l'heure ?* ▫Ittsəlla am uṛuẓ. *Il entend comme le cochevis.* səll ≠ ssɣəd. voir aussi ssɣəd, ssiɣdəw. ▪syn. rég. sfəld. Rac. sl$_4$.

səllək, **ⵙⵍⵍⴽ**,
v.intr. (Conjg. 25). *Se débrouiller, vivoter.* ▪v.tr.

Résoudre, conduire, écouler, sauver. Rac. slk$_1$.

səlləm, **ⵙⵍⵍⵎ**,
v.tr. (Conjg. 25). *Embrasser, saluer, passer le bonjour.* ▪syn. Mzg. ziwəl. Rac. slm$_6$.

səlliku, **ⵙⵍⵍⵉⴽⵓ**,
n.m. inv. *De fortune,* ce mot ce dit de toute chose de fortune. pl. id səlliku. Rac. slk$_1$.

sləm, **ⵙⵍⵎ**,
v.intr. (Conjg. 35). *Adhérer à l'islam.* Rac. slm$_5$.

sləq, **ⵙⵍⵇ**,
v.tr. (Conjg. 35). *Cuire dans un bain d'eau chaude.* Rac. slq.

sləsləs, **ⵙⵍⵙⵍⵙ**,
v.tr. (Conjg. 05). *Rendre sifflant.* Rac. s$_{13}$.

sləṭṭ, **ⵙⵍⵟⵟ**,
v.tr. (conjg. 28). *Lisser.* On dit aussi ssəlḍəḍ (conjg. 29). Rac. lḍ$_1$.

sləx, **ⵙⵍⵅ**,
v.tr. (Conjg. 35). *Dépiauter, écorcher.* Rac. slx.

sləxləx, **ⵙⵍⵅⵍⵅ**,
v.tr. (Conjg. 05). *Desserrer, ne pas fixer.* Rac. lx.

slubbəy, **ⵙⵍⵓⴱⴱⵢ**,
v.tr. (Conjg. 10). *S'immiscer ou s'ingérer dans les affaires des autres*. On entend aussi sluppəy. Rac. by$_1$.

slubbəɣ, **ⵙⵍⵓⴱⴱⵖ**,
v.tr. (Conjg. 10). *Fouiller, mettre sa main dans..., bricoler.* On entend aussi par assourdissement sluppəɣ. voir aussi sxummər. Rac. lbɣ.

sluffəẓ, **ⵙⵍⵓⴼⴼⵥ**,
v.tr. (Conjg. 10). *Mâcher avec bruit.* voir aussi təc, ffəẓ, lqəw, qərwəc, ɣəẓẓ, skəḥ, ssəhmuməc, hmuməc, ssəmrurəd, ṣṛəḍ, jəl, zənnəd. Rac. fẓ$_1$.

sluli, **ⵙⵍⵓⵍⵉ**,
v.tr. (Conjg. 13). *Pousser des youyous.* voir tasəllulit pour plus de détails sur ce phénomène. Rac. sl$_7$.

slulləy, **ⵙⵍⵓⵍⵍⵢ**,
v.tr. (Conjg. 10). *Remuer, agiter, hocher, balancer.* ▫Islulləy tiɣərdin. *Il a hoché les épaules.* ▫Yutəf dd islulluy ifassən. *Il est entré bredouille. Il est entré les mains vides.* Rac. ly$_2$.

slummət, **ⵙⵍⵓⵎⵎⵜ**,
v.tr. (Conjg. 10). *Humidifier légèrement.* Rac. lmt.

sluppəy, **ⵙⵍⵓⴱⴱⵢ**,
v.tr. (Conjg. 10). voir slubbəy. Rac. by$_1$.

sluppəɣ, **ⵙⵍⵓⴱⴱⵖ**,
v.tr. (Conjg. 10). voir slubbəɣ.

sləɣɣəs, **ⵙⵍⵖⵖⵙ**,
v.tr. (Conjg. 26). *Embouer.* ▪syn. ssəlwəḍ, ssəltəɣ. Rac. lɣs.

sm-, **ⵙⵎ**,
préfixe. *Presque.* exp. smulləɣ, smiṛəḍ. Rac. sm$_4$.

smagaz, **ⵙⵎⴰⴳⴰⵣ**,
v.intr. (Conjg. 23). *Reconnaître à peine, commencer à reconnaître, identifier difficilement.* Rac. gz$_1$.

smatər, **ⵙⵎⴰⵜⵔ**,
v.tr. (Conjg. 33). *Faire voir, montrer, exposer, marquer, dévoiler, découvrir.* ▪syn. ccən. Rac. mtr$_1$.

smaṭṛal, **ⵙⵎⴰⵟⵕⴰⵍ**,
v.intr. (Conjg. 52). *Se plaindre, lancer des cris de détresse.* Rac. mṭṛl.

sṃaww, **ⵙⵎⴰⵡⵡ**,
v.intr. (Conjg. 23). *Miauler.* Rac. mw$_2$.

smaεε, **ⵙⵎⴰⵄⵄ**,
v.intr. (Conjg. 23). *Bêler, bégueter.* Rac. mε.

sməḍṛən, **ⵙⵎⴹⵕⵏ**,
v.tr. (Conjg. 26). *Traduire, translater.* Rac. ḍṛn$_1$.

sməḥ, **ⵙⵎⵃ**,
v.tr.ind. (Conjg. 35). *Excuser, pardonner.* ▫Isəmḥ i babas. *Il a pardonné son père.* ▫Isməḥ di. *Il m'a abandonné.* ▪syn. ag^{w}j, ṣṣuṛəf. Rac. smḥ.

sməḥla, **ⵙⵎⵃⵍⴰ**,
v.tr. (Conjg. 20). *Gâter, choyer, dorloter.* Rac. mḥl$_1$.

sṃiccəw, **ⵙⵎⵉⵛⵛⵡ**,
v.tr. (Conjg. 17). *Mendigoter bassement (comme un chat).* Rac. ṃc.

smiḍən, **ⵙⵎⵉⴹⵏ**,
v.tr. (Conjg. 17). *Jouer au malade, faire le malade.* Rac. ḍn$_1$.

smir, **ⵙⵎⵉⵔ**,
v.tr. (Conjg. 03). *Verser, vider.* Rac. smr$_2$.

smiṛəḍ, **ⵙⵎⵉⵕⴹ**,
v.tr. ind. (Conjg. 17). *Voiler.* ▪v.intr. *Se voiler.* Rac. ṛḍ$_1$.

smiṭṭəw, **ⵙⵎⵉⵟⵟⵡ**,
v.tr. (Conjg. 17). *Larmoyer.* Rac. ṭ$_1$.

smitəy, **ⵙⵎⵉⵜⵢ**,
v.tr. (Conjg. 17). *Rappeler.* ▪syn. rég. sməkti. Rac. mty$_1$.

sməm, **ⵙⵎⴻⵎ**,
v.intr. (Conjg. 27). *S'aigrir, être aigre / acide / acidulé.* Rac. sm$_8$.

sməndəl, **ⵙⵎⵏⴷⵍ**,
v.intr. (Conjg. 26). *Arranger.* ▫Sməndl aylim nnəm!

Arrange ton établi. Rac. smndl.

sṃənnək, ⵙⵎⵏⵏⴽ,
v.tr. (Conjg. 26). *Amener ou inciter à s'absenter, causer l'absence, donner congé.* Rac. mnk$_1$.

smənqəṛ, ⵙⵎⵏⵇⵕ,
v.tr. (Conjg. 26). *Ne pas s'intéresser à, laisser traîner, balader.* Rac. mnqṛ.

sməntəl, ⵙⵎⵏⵜⵍ,
v.intr. (Conjg. 38). *Prétexter, arguer.* Rac. ntl$_1$.

smuc, ⵙⵎⵓⵛ,
v.tr. (conjg. 28). *Jouer l'intermédiaire entre un homme et une femme pour qu'ils s'accordent pour un mariage, déclarer un homme et une femme époux.* Rac. c$_1$.

sṃuccəy, ⵙⵎⵓⵛⵛⵢ,
v.intr. (Conjg. 10). *Rendre gris.* Rac. ṃc.

smuddən, ⵙⵎⵓⴷⴷⵏ,
v.intr. (Conjg. 10). *Diriger une prière, prononcer un discours.* ▫Devinette sur le couscous : Yuly iddən, ihwa ismuddən, dəx yuly iddən, ihwa ismuddən, dəx yuly iddən, ihwa ismuddn i middən (utcu). Rac. dn$_5$.

smuddər, ⵙⵎⵓⴷⴷⵔ,
v.intr. (Conjg. 10). *Bien vivre.* Rac. dr$_3$.

smuh, ⵙⵎⵓⵀ,
v.intr. (Conjg. 01). *Beugler, meugler, mugir.* Rac. m$_{10}$.

smulləẓ, ⵙⵎⵓⵍⵍⵥ,
v.intr. (Conjg. 10). *Jouer à l'affamé, se montrer pauvre, mendigoter avec bassesse.* Rac. lẓ.

smulləɣ, ⵙⵎⵓⵍⵍⵖ,
v.intr. (Conjg. 10). *Tirer sa langue en direction de quelqu'un par dédain, par refus ou par incrédulité.* Rac. lɣ$_1$.

smunnəḍ, ⵙⵎⵓⵏⵏⴹ,
v.tr. (Conjg. 10). *Promener.* Rac. nḍ$_2$.

smunsəw, ⵙⵎⵓⵏⵙⵡ,
v.tr. (Conjg. 09). *Donner à dîner.* Rac. ns$_4$.

smuqqəl, ⵙⵎⵓⵇⵇⵍ,
v.tr. ind. (Conjg. 10). *Regarder en fixant des yeux ou en insistant.* voir aussi qqəl, ẓəṛ, mmatər, ssidəd, xazər, εmuməc, ẓẓiṛwəl, rgəb, ssəεmuməc, qəmməc. Rac. ql$_3$.

smuqquṛ, ⵙⵎⵓⵇⵇⵓⵕ,
v.intr. (Conjg. 10). *Causer un fou rire.* Rac. qṛ$_1$/ɣṛ$_4$.

smuṛḍəṣ, ⵙⵎⵓⵕⴹⵚ,
v.tr. (Conjg. 10). *Étouffer.* Rac. ṛḍṣ.

smuṛṛεəc, ⵙⵎⵓⵕⵕⵄⵛ,
v.tr. (Conjg. 10). *Affaiblir, fragiliser (une personne).* Rac. mṛεc.

smuṛxəy, ⵙⵎⵓⵕⵅⵢ,
v.tr. (Conjg. 10). *Décourager, rebuter, rendre fainéant, ramollir.* Rac. ṛx.

smutta, ⵙⵎⵓⵜⵜⴰ,
v.tr. intr. (Conjg. 20). *Faire semblant d'oublier, oublier intentionnellement.* ▫Ismutta tən, u tn itti. *Il fait semblant de les oublier mais en fait, il ne les a pas oubliés.* Rac. t$_5$.

smuttəy, ⵙⵎⵓⵜⵜⵢ,
v.tr. (Conjg. 10). *Changer.* Rac. mty$_2$.

smuεləl, ⵙⵎⵓⵄⵍⵓⵍ,
v.tr. (Conjg. 10). *Décharner, amaigrir.* Rac. εl$_2$.

smuɣɣəy, ⵙⵎⵓⵖⵖⵢ,
v.tr. (Conjg. 10). *Rendre salé et amer.* ▪Fig. *Enerver.* Rac. mɣ$_3$.

sməεna, ⵙⵎⵄⵏⴰ,
v.tr. ind. (Conjg. 20). *Insinuer, faire allusion.* Rac. mεn.

sməɣẓəẓ, ⵙⵎⵖⵥⵓⵥ,
v.tr. (conjg. 29). *Rendre grincheux.* Rac. ɣẓ.

sn, ⵙⵏ,
pro. Il est toujours placé après préposition. ▫ɣərsən *chez eux.* ▫xəfsən *sur eux.* ▫disən *en eux.* ▫agidsən *avec eux.* ▫zzisən *de leur part.*

snawwa, ⵙⵏⴰⵡⵡⴰ,
v.tr. (Conjg. 23). *Faire croire, duper, leurrer.* Rac. nw$_2$.

snəcṛəf, ⵙⵏⵛⵕⴼ,
v.tr. (Conjg. 26). *Entrecroiser.* ▫Illa isəncəṛf iḍaṛn nnəs. *Il est assis les genoux entrecroisés (à la manière d'un yogi).* On peut entendre par assimilation cnəcṛəf. Rac. cṛf$_2$.

snəcṛuṛəf, ⵙⵏⵛⵕⵓⵕⴼ,
v.tr. (Conjg. 10). *Entraîner une agonie.* On dit aussi cnəcṛuṛəf. Rac. cṛf$_2$.

səndəf, ⵙⵏⴷⴼ,
v.tr. (Conjg. 25). *Ronger des os.* ▪Fig. *Ne rien faire, être oisif.* Rac. df$_4$.

snəff, ⵙⵏⴼⴼ,
v.tr. (conjg. 28). *Essouffler.* Rac. nf$_3$.

snəfnəf, ⵙⵏⴼⵏⴼ,
v.tr. (Conjg. 26). *Enrhumer.* Rac. nf$_5$.

snəggəz, ⵙⵏⴳⴳⵣ,
v.tr. (Conjg. 26). *Faire sauter.* On entend aussi snəkkəz. Rac. ngz.

snəhfəṭ, ⵙⵏⵀⴼⵟ,

v.tr. (Conjg. 26). *Faire tressaillir, faire tressauter.* On dit indifféremment snəhfəṭ ou snəεfəḍ. Rac. nhfṭ.

snəhhəj, **ⵙⵏⵀⵀⵊ**,
v.tr. (Conjg. 26). *Reposer, remplacer, relayer, délasser.* Rac. nhj.

snəhhət, **ⵙⵏⵀⵀⵜ**,
v.tr. (Conjg. 26). *Faire soupirer.* Rac. nht.

sninəy, **ⵙⵏⵉⵏⵢ**,
v.tr. (Conjg. 17). *Rendre un bruit aigu.* Rac. ny$_5$.

snirtət, **ⵙⵏⵉⵔⵜⵓⵜ**,
v.tr. (Conjg. 17). *Rendre pâteux.* Rac. rt$_1$.

sniɣbən, **ⵙⵏⵉⵖⴱⵏ**,
v.intr. (Conjg. 17). *S'apitoyer, se plaindre.* Rac. ɣbn.

snəjjəm, **ⵙⵏⵊⵊⵎ**,
v.tr. (Conjg. 26). *Rendre apte, capable.* Rac. njm.

snəkkəṛ, **ⵙⵏⴽⴽⵕ**,
v.tr. (Conjg. 26). *Bondir.* Rac. nkṛ$_1$.

snəkkəz, **ⵙⵏⴽⴽⵣ**,
v.tr. voir snəggəz. Rac. ngz.

sənn, **ⵙⵏⵏ**,
n.m. numér. *Deux*. Pour féminin, on dit sənt. ▫Sənn n irgazən. *Deux hommes.* pl. id sənn. ▪syn. rég. sin. Rac. sn$_4$.

snəsbəε, **ⵙⵏⵙⴱⵄ**,
v.tr. (Conjg. 26). *Alarmer, terroriser, angoisser, horrifier.* Rac. nsbε.

snəsma, **ⵙⵏⵙⵎⴰ**,
v.tr. (Conjg. 49). *Atterrer, éberluer, effarer*. ▫Təsnəsmid iyi! *Tu m'as horrifié.* Rac. nsm.

snəsnəs, **ⵙⵏⵙⵏⵙ**,
v.tr. (Conjg. 26). *Provoquer un sifflotement*. Rac. ns$_6$.

snəsɣa, **ⵙⵏⵙⵖⴰ**,
v.tr. (Conjg. 20). *Animer, égayer*. Rac. nsɣ.

sənt$_1$, **ⵙⵏⵜ**,
n.f. numér. *Deux*. Pour masculin, on dit sənn. ▫Sənt twacunin. / Sənt n twacunin. *Deux filles.* ▫Sənt n tiyta. *Deux coups.* ▫Sənt sənt. *Deux à deux.* pl. id sənt. ▪syn. rég. snat. Rac. sn$_4$.

sənt$_2$, **ⵙⵏⵜ**,
pro. *Elles*. Ce pronom est toujours placé après préposition. ▫ɣərsənt. *Chez elles.* ▫xəfsənt *sur elles.* ▫disənt *en elles.* ▫agidsənt *avec elles.* ▫zzisənt *de leur part.*

səntər, **ⵙⵏⵜⵔ**,
v.intr. (Conjg. 25). *Jouer un instrument à cordes.* ▪Fig. *Ne rien faire.* Rac. sntr.

snəṭṭ, **ⵙⵏⵟⵟ**,
v.tr. (conjg. 28). *Coller, attacher, souder.* On dit également ssənḍəḍ (conjg. 29). Rac. nḍ$_6$.

snuddəm, **ⵙⵏⵓⴷⴷⵎ**,
v.tr. (Conjg. 10). *Endormir.* Rac. ndm.

snuffəẓ, **ⵙⵏⵓⴼⴼⵥ**,
v.tr. (Conjg. 10). *Causer une entorse.* Rac. fẓ$_1$.

snuji, **ⵙⵏⵓⵊⵉ**,
v.tr. (Conjg. 13). *Inviter.* Rac. nj$_1$.

snuqqəb, **ⵙⵏⵓⵇⵇⴱ**,
v.tr. (Conjg. 10). *Percer les oreilles.* Rac. nqb.

snuqqəc, **ⵙⵏⵓⵇⵇⵛ**,
v.tr. (Conjg. 10). *Fouiller.* Rac. nqc.

snurəy, **ⵙⵏⵓⵔⵢ**,
v.tr. (Conjg. 10). *Faire regretter.* Rac. nry.

snusfəl, **ⵙⵏⵓⵙⴼⵍ**,
v.tr. (Conjg. 10). *Causer une entorse.* Rac. nsfl.

sənya, **ⵙⵏⵢⴰ**,
v.intr. (Conjg. 53). *Signer.* Rac. sny.

snəẓẓ, **ⵙⵏⵥⵥ**,
v.tr. (conjg. 28). *Laisser égoutter, essorer.* Rac. nẓ$_1$.

snəεfəḍ, **ⵙⵏⵄⴼⴹ**,
v.tr. (Conjg. 26). *Faire tressaillir, faire tressauter.* On dit aussi snəhfəṭ. Rac. nεfḍ.

snəɣfəs, **ⵙⵏⵖⴼⵙ**,
v.tr. (Conjg. 26). *Faire pleurer fortement et sans arrêt.* voir aussi ssill. Rac. nɣfs.

snəɣməc, **ⵙⵏⵖⵎⵛ**,
v.intr. (Conjg. 26). *Faire ciller.* ▪Fig. *Faire peur.* ▫Təsnəɣməcd iyi! *Tu m'as fait peur.* Rac. nɣmc.

snəɣnəɣ, **ⵙⵏⵖⵏⵖ**,
v.tr. (Conjg. 26). *Nasaliser.* Rac. nɣ$_8$.

səppəḥ, **ⵙⴱⴱⵃ**,
v. voir səbbəḥ.

səppəs, **ⵙⴱⴱⵙ**,
v. voir səbbəs.

səppəε, **ⵙⴱⴱⵄ**,
v.tr. voir səbbəε.

sqa, **ⵙⵇⴰ**,
v.intr. (Conjg. 48). *Être immunisé.* Rac. sq$_3$.

sqabəl, **ⵙⵇⴰⴱⵍ**,
v.tr. (Conjg. 33). *Mettre l'un en face de l'autre, mettre près, confronter.* Rac. qbl$_1$.

sqəbqəb, **ⵙⵇⴱⵇⴱ**,
v.intr. et v.tr. ind. (Conjg. 05). *Taper sur une porte,*

heurter à la porte. Rac. qb$_3$.

sqəcqəc, ⵙⵇⵛⵇⵛ,
v.tr. (Conjg. 26). *Effriter.* Rac. qc$_1$.

sqəf, ⵙⵇⴼ,
v.tr. (Conjg. 35). *Cogner, heurter.* ▪v.intr. *Se heurter (à), entrechoquer.* ▫Isəqf iyi. *Il m'a heurté.* ▫Sqəfx i tmasəxt. *J'ai heurté le mur.* Rac. qf$_1$.

sqəfqəf, ⵙⵇⴼⵇⴼ,
v.tr. (Conjg. 26). *Rendre maladroit ou gauche, faire trembler quelqu'un.* voir aussi ssəhrirəw, sfəṛfəc. Rac. qf$_3$.

sqiccəw, ⵙⵇⵉⵛⵛⵡ,
v.tr. (Conjg. 17). *Donner la forme de pointe.* Rac. cw$_1$.

sqiddəw, ⵙⵇⵉⴷⴷⵡ,
v.intr. (Conjg. 17). *S'accroupir.* ▪syn. sqummər. Rac. sqdw.

sqiduḥ, ⵙⵇⵉⴷⵓⵃ,
v.intr. (Conjg. 01). *Marcher les genoux pliés.* Rac. qdḥ$_5$.

sqiqəy, ⵙⵇⵉⵇⵢ,
v.tr. (Conjg. 17). *Donner un coup précis et fort au crâne (sans blesser).* voir aussi skurrəz, mrəz, cəqqəṛ, qqiqəy. Rac. qy$_1$.

sqiquy, ⵙⵇⵉⵇⵓⵢ,
v.intr. (Conjg. 01). *Rire fortement ou bruyamment.* Rac. q$_5$.

sqirrəw, ⵙⵇⵉⵔⵔⵡ,
v.intr. (Conjg. 17). *Hurler, huer, décrier.* ▫Uccn isqirriw. *Le chacal hurle.* Rac. qrw.

sqisqəs, ⵙⵇⵉⵙⵇⵙ,
v.tr. (Conjg. 17). *Astiquer, aviver, faire luire, dérouiller, faire briller.* voir aussi sfiffəy, sbəṛqiqəs, sbagəẓ. Rac. qs.

sqəll, ⵙⵇⵍⵍ,
v.intr. (conjg. 28). *Rendre rare.* Rac. ql$_8$.

səqq, ⵙⵇⵇ,
v.tr. (Conjg. 37). *Attirer par magnétisme, aimanter.* Rac. sq$_2$.

səqqu, ⵙⵇⵇⵓ,
n.m. inv. *Immunité.* pl. id səqqu. Rac. sq$_3$.

sqərca, ⵙⵇⵔⵛⴰ,
v.tr. (Conjg. 20). *Éveiller, développer (en parlant d'une personne timide et craintive), encourager.* Rac. qrc$_1$.

sqərdəddəw, ⵙⵇⵔⴷⵓⴷⴷⵡ,
v.tr. (Conjg. 26). *Frapper au niveau des os.* voir aussi wwət, ut$_2$, həyyəb, zdəḥ, hrəd, lhəy, məkkən, skunsər, kiməx, kəssəl, dərrəḥ, ṭəṛṛəḥ, məlləx, ṭəḥṭəḥ, ẓẓwəḍ, mmərməd, skurrəz, mrəz, cəqqəṛ, qqiqəy, sqiqəy. Rac. qrdw.

sqəṛḍəl, ⵙⵇⵕⴹⵍ,
v.tr. (Conjg. 26). *Rendre géant, gonfler, exagérer.* Rac. qṛḍl.

sqəṛqəc, ⵙⵇⵕⵇⵛ,
v.tr. (Conjg. 05). *Craqueler.* Rac. qṛqc.

sqəṛqəṛ, ⵙⵇⵕⵇⵕ,
v.tr. (Conjg. 05). *Bruire, créer un vacarme, téléphoner.* ▪Fig. *Tuer au moyen d'un fusil, fusiller.* voir aussi nəɣ, squjjəε. Rac. qṛ$_5$.

sqərr, ⵙⵇⵔⵔ,
v.tr. (conjg. 28). *Faire avouer, interroger.* Rac. qr.

sqəṣləḥ, ⵙⵇⵚⵍⵃ,
v.tr. (Conjg. 26). *Rendre chauve, causer une calvitie.* Rac. qṣlḥ.

sqəssər, ⵙⵇⵙⵙⵔ,
v.tr. (Conjg. 26). *Faire veiller.* Rac. qsr$_2$.

squbbəy, ⵙⵇⵓⴱⴱⵢ,
v.tr. (Conjg. 10). *Pincer.* On entend aussi par assourdissement squppəy. Rac. by$_1$.

squbqəb, ⵙⵇⵓⴱⵇⴱ,
v.tr. (Conjg. 10). voir sqəbqəb.

squccəḍ, ⵙⵇⵓⵛⵛⴹ,
v.intr. (Conjg. 10). *Ramasser du bois, fagoter.* Rac. qcḍ.

squccər, ⵙⵇⵓⵛⵛⵔ,
v.tr. (Conjg. 10). *Peler.* ▪Fig. *Vivoter, vivre difficilement.* Rac. qcr$_2$.

squddəd, ⵙⵇⵓⴷⴷⵓⴷ,
v.tr. (Conjg. 10). *Emietter, vivre difficilement.* Rac. qd$_3$.

squjjəε, ⵙⵇⵓⵊⵊⵄ,
v.tr. (Conjg. 10). *Tuer, affamer.* ▪Rq. Mot utilisé par les enfants. ▪syn. nəɣ$_1$, ssuqq. Rac. qjε.

sqummər, ⵙⵇⵓⵎⵎⵔ,
v.intr. (Conjg. 10). *S'accroupir, se blottir.* ▪syn. sqiddəw. Rac. mr$_2$.

squnnəḍ, ⵙⵇⵓⵏⵏⴹ,
v.intr. (Conjg. 10). *S'asseoir en posant les fesses sur les plantes des pieds (repliés), s'accroupir.* Rac. qnḍ$_1$.

squnnəẓ, ⵙⵇⵓⵏⵏⵥ,
v.intr. (Conjg. 10). *Crotter, chier, déféquer (en grande quantité).* ▪Rq. Ce terme s'utilise en parlant de l'homme ou des animaux. voir aussi bṛəḍ, həṛṛ, shəṛṛ, təḥtəḥ, ssəbṛəḍ, εənkəẓ, zəqq, ssiskət. Rac. qnẓ.

squppəy, ⵙⵇⵓⵒⵒⵢ,
v.tr. voir squbbəy.

squyyəm, **ⵙⵇⵓⵢⵢⵎ**,
v.intr. (Conjg. 10). *Rendre courageux, encourager, exhorter.* Rac. qym.

squzza, **ⵙⵇⵓⵣⵣⴰ**,
v.tr.ind. (conjg. 21). *Faire avouer de façon intelligente.* ▫Tuɣ isquzza dis. *Il l'interrogeait.* Rac. sqs.

sqəzqəz, **ⵙⵇⵣⵇⵣ**,
v.tr. (Conjg. 26). *Agiter (une personne) ou rendre turbulent.* Rac. qz.

sra, **ⵙⵔⴰ**,
v.intr. (Conjg. 48). *Pénétrer, s'introduire.* Rac. sr$_4$.

sṛaḍa, **ⵙⵕⴰⴹⴰ**,
v.tr. (Conjg. 23). *Arranger (des personnes), faire plaisir.* Rac. ṛḍ$_6$.

sṛaja, **ⵙⵕⴰⵊⴰ,**
v.tr. (Conjg. 23). *Faire attendre.* voir aussi ssirεa. Rac. ṛj$_2$.

sṛaṣṣa, **ⵙⵕⴰⵚⵚⴰ**,
v.tr. (Conjg. 23). *Faire planer.* Rac. ṛṣ$_2$.

sərba, **ⵙⵔⴱⴰ**,
v.intr. (Conjg. 53). *Servir.* Rac. srb.

sṛəbṛəb, **ⵙⵕⴱⵕⴱ**,
v.intr. (Conjg. 05). *Tonner, crépiter.* Rac. ṛb$_1$.

srəd, **ⵙⵔⴷ**,
v.intr. (Conjg. 35). *Être allongé, s'allonger, s'étendre.* Rac. srd.

srəf, **ⵙⵔⴼ**,
v.tr. ind. (Conjg. 35). *Se ruer sur, s'attaquer à, attaquer.* ▫Fṛanṣa təsrəf f Ifəyyəy i 1903. *La France a attaqué Figuig en 1903.* ▫Sərfət d xfi qaε s may zzəy təllam! Littrl. (Attaquez-moi tous!) J*e peux jouer contre vous tous!* ▪syn. ḥuf. Rac. srf$_1$.

srəffəḥ, **ⵙⵔⴼⴼⵃ**,
v.tr. (Conjg. 26). *Enrichir (en parlant argent uniquement).* Rac. rfḥ.

sṛəhhəj, **ⵙⵕⵀⵀⵊ**,
v.tr. (Conjg. 26). *Enrager, empoisonner, intoxiquer.* ▪Fig. *Exaspérer, élever les prix, durcir.* Rac. ṛhj.

sṛəḥṛəḥ, **ⵙⵕⵃⵕⵃ**,
v.tr. (Conjg. 26). *Réconforter, s'occuper du bien être de quelqu'un*. Rac. ṛḥ$_3$.

sridəl, **ⵙⵔⵉⴷⵍ**,
v.intr. (Conjg. 10). *Boiter, faire boiter*. voir aussi rridəl, həmməz. Rac. rdl$_2$.

sṛiṛəy, **ⵙⵕⵉⵕⵢ**,
v.tr. (Conjg. 17). *Faire éclater de rire.* Rac. ṛy$_2$.

sṛənnək, **ⵙⵕⵏⵏⴽ**,
v.tr. (Conjg. 26). *Dégager, exclure, renvoyer (terme fort).* Rac. ṛnk.

sərr, **ⵙⵔⵔ**,
interj. *Bruit de sirène, de sonnerie.* Rac. sr$_5$.

sərrəf, **ⵙⵔⵔⴼ**,
v.tr. (Conjg. 25). *Débiter.* Rac. srf$_2$.

sərrəḥ, **ⵙⵔⵔⵃ**,
v.tr. (Conjg. 25). *Décloisonner, libérer, autoriser, dégorger.* Rac. srḥ.

sərru, **ⵙⵔⵔⵓ**,
n.m. inv. *Enlisement, enfoncement.* pl. id sərru. Rac. sr$_4$.

sərsər, **ⵙⵔⵙⵔ**,
v.tr. (Conjg. 25). *Sonner, tinter.* ▪Fig. *Avouer tout.* Rac. sr$_5$.

sṛuməy, **ⵙⵕⵓⵎⵢ**,
v.tr. (Conjg. 10). *Européaniser, occidentaliser, franciser, romaniser.* Rac. ṛm$_4$.

srəy, **ⵙⵔⵢ**,
v.tr. (Conjg. 35). *Se peigner, se coiffer (laver ses cheveux).* ▫Təsrəy təsləyt. *La mariée s'est peignée.* Rac. sry$_1$.

sṛəεṛəε, **ⵙⵕⵄⵕⵄ**,
v.intr. (Conjg. 05). *Rugir.* ▪Fig. *Eclater, détoner.* Rac. ṛε$_2$.

srəεεəd, **ⵙⵔⵄⵄⴷ**,
v.tr. (Conjg. 26). *Faire trembler (quelqu'un), effaroucher.* voir aussi ssərjiji, ssəṛqiqəf, snəsma. Rac. rεd.

ss$_1$, **ⵙⵙ**,
interj. *Chut.*

ss$_2$, **ⵙⵙ**,
voir t$_1$.

ssa, **ⵙⵙⴰ**,
v.tr. (Conjg. 49). *Étaler, joncher.* ▫Ssa tacḍift! Ul ttɣima i tmurt! *Etale le tapis! Ne t'assoies pas par terre!* ▪syn. ssu. Rac. s$_{10}$.

ssadəw, **ⵙⵙⴰⴷⵡ**,
v.tr. (Conjg. 33). *Préparer.* Rac. dw$_1$.

ssaf, **ⵙⵙⴰⴼ**,
n.m. inv. *Buse(rapace).* pl. id ssaf. Rac. sf$_3$.

ssafi, **ⵙⵙⴰⴼⵉ**,
n.m. inv. *Sable très fin emporté par les crues des rivières.* pl. id ssafi. Rac. sf$_6$.

ssahla, **ⵙⵙⴰⵀⵍⴰ**,
n.f. inv. *Ricin.* pl. id ssahla. ▪syn. tazart n wuccən.

Rac. shl$_{2}$.

ssaləf, **ⵙⵙⴰⵍⴼ**,
n.m. inv. *Cheveux longs.* pl. id ssaləf. On dit aussi asaləf. Rac. slf$_{3}$.

ssalməyya, **ⵙⵙⴰⵍⵎⵢⵢⴰ,**
n.m. (a-, u-,φ-). *Sauge.* pl. id ssalməyya. Rac. slmy.

ssanəɣda, **ⵙⵙⴰⵏⵖⴷⴰ**,
n.f. inv. Jeu d'enfants de bas âges qui consiste à tenir la main d'un enfant et à lui simuler une préparation de repas sur une de ses mains, à le faire endormir, à le réveiller pour constater que le reste du repas a disparu, à le chercher et à le chatouiller par surprise. Ssanəɣda = Ssa anəɣ da *= Étale le lit pour nous ici.* pl. id ssanəɣda. Rac. s$_{10}$.

ssasi, **ⵙⵙⴰⵙⵉ**,
n.m. inv. *Vagabond (*terme affectif). pl. id ssasi. Rac. s$_{12}$.

ssaw, **ⵙⵙⴰⵡ**,
v.tr. *Boire.* (langage enfantin). Rac. sw$_{2}$.

ssaεət, **ⵙⵙⴰⵄⵜ**,
n.f. inv. *Montre, heure.* pl. id ssaεət / sswayəε. Rac. sε$_{2}$.

ssəbbəy, **ⵙⵙⴱⴱⵢ**,
v.tr. (Conjg. 26). *Blackbouler, battre au jeu, mettre en échec.* On entend aussi par assourdissement ssəppəy. Rac. by$_{1}$.

ssəbhəḍ, **ⵙⵙⴱⵀⴹ**,
v.tr. (Conjg. 38). *Époustoufler, ahurir, épater, déconcerter.* ▫Issəbhiḍ. *Il est hallucinant.* Rac. bhḍ.

ssəbhəm, **ⵙⵙⴱⵀⵎ**,
v.tr. (Conjg. 38). *Brouiller.* Rac. bhm.

ssbiɣət, **ⵙⵙⴱⵉⵖⵜ**,
n.f. inv. *Peinture, teinture, teinte.* Terme utilisé dans l'artisanat. pl. id ssbiɣət. Rac. sbɣ.

ssəblala, **ⵙⵙⴱⵍⴰⵍⴰ**,
v.tr. (Conjg. 21). *Rendre souffrant, causer une souffrance.* Rac. bl$_{8}$.

ssəbrəc, **ⵙⵙⴱⵔⵛ**,
v.tr. (Conjg. 26). *Faire tomber sur, faire couvrir, faire couver*. Rac. brc$_{1}$.

ssəbṛəḍ, **ⵙⵙⴱⵕⴹ**,
v.tr. (Conjg. 26). *Faire déféquer, rendre moucheté.* ▪Fig. *Apeurer, épuiser*. ▪Rq. Ce terme se dit des hommes et des animaux. voir aussi bṛəḍ, həṛṛ, shəṛṛ, squnnəẓ, təḥtəḥ, εənkəẓ, zəqq, ssiskət. Rac. rḍ$_{3}$.

ssəbrirəḥ, **ⵙⵙⴱⵔⵉⵔⵃ**,
v.intr. (Conjg. 17). *S'égosiller, s'époumoner.* Rac. brḥ.

ssəbṛuṛəy, **ⵙⵙⴱⵕⵓⵕⵢ**,
v.tr. (Conjg. 10). *Rouler (couscous, farine etc.).* ▪Fig. *Proliférer.* Rac. bṛy.

ssəbsi, **ⵙⵙⴱⵙⵉ**,
n.m. inv. *Pipe, calumet.* pl. id ssəbsi. Rac. sbs.

ssəbt, **ⵙⵙⴱⵜ**,
n.m. inv. *Samedi.* pl. id ssəbt. ▪syn. Mzg. asidyas. Rac. sbt$_{2}$.

ssəbxəs, **ⵙⵙⴱⵅⵙ**,
v.tr. (Conjg. 38). *Déprécier.* ▪syn. ssəlyəc. Rac. bxs$_{1}$.

ssəbẓəḍ, **ⵙⵙⴱⵥⴹ**,
v.tr. (Conjg. 38). *Faire pisser.* ▪Fig. *Apeurer.* Rac. bẓḍ.

ssəbzər, **ⵙⵙⴱⵣⵔ**,
v.tr. (Conjg. 38). *Amener à cotiser.* Rac. bzr.

ssəbzəy, **ⵙⵙⴱⵣⵢ**,
v.tr. (Conjg. 26). *Mouiller.* Rac. bzy.

ssbəɣ, **ⵙⵙⴱⵖ**,
v.tr. (Conjg. 26). *Peindre, teinter.* Terme emprunté à l'arabe. Il est utilisé uniquement en parlant de l'artisanat. Quand il s'agit de bâtiment ou de technologie, on utilise le mot bəntər emprunté au français. ▪syn. rég. klu. Rac. sbɣ.

ssəc, **ⵙⵙⵛ**,
interj. *dite pour éloigner les moutons.* Rac. sc.

ssəchəb, **ⵙⵙⵛⵀⴱ**,
v.tr. (Conjg. 26). *Rendre claire une couleur.* ▫Aməllal issəchəb awṛaɣ. *Le blanc a rendu clair le jaune.* ▪ant. ssəṛɣəm. Rac. chb.

ssədd, **ⵙⵙⴷⴷ**,
v.intr. (Conjg. 28). *Être tendu.* Rac. sd$_{7}$.

ssəddər, **ⵙⵙⴷⴷⵔ**,
v.tr. (Conjg. 26). *Ressusciter.* ▫Mar sad təssddərd iwdan imman? *Vas-tu ressusciter les hommes morts ?* Rac. dr$_{3}$.

ssəḍfəṛ, **ⵙⵙⴹⴼⵕ**,
v.tr. (Conjg. 38). *Relayer, faire succéder.* Rac. ḍfṛ.

ssəḍḥa, **ⵙⵙⴹⵃⴰ**,
v.tr. (Conjg. 50). *Transformer.* ▫Təssəḍḥid ṃucc d aɣilas. (Tu as rendu le chat panthère). *Tu exagères.* Rac. ḍḥ.

ssədhəc, **ⵙⵙⴷⵀⵛ**,
v.tr. (Conjg. 38). *Inquiéter.* Rac. dhc.

ssəḍhəṛ, **ⵙⵙⴹⵀⵕ**,
v.tr. (Conjg. 38). *Faire aimer.* Rac. ḍhṛ$_{1}$.

ssədjəw, **ⵙⵙⴷⵊⵡ**,
v.tr. (Conjg. 38). *Ravitailler, livrer.* Rac. djw.

ssdəl, **ⵙⵙⴷⵍ**,
v.tr.ind. (Conjg. 26). *Faire couver.* ▪v.intr. *Couver.* Rac. dl$_2$.

ssəḍləṣ, **ⵙⵙⴹⵍⵚ**,
v.tr. (Conjg. 38). *Abriter.* Rac. ḍlṣ.

ssədmər, **ⵙⵙⴷⵎⵔ**,
v.tr. ind. (Conjg. 38). *Répondre, affronter.* ▫Ssədmər i tməṭṭut nnəc! *Ta femme t'appelle.* ▫Nəssədmər i tudərt! Təxs aɣ ad nədmər! (Poème) *Nous avons répondu à l'appelle de la vie! Elle nous veut souffrants!* Rac. dmr.

ssədmumən, **ⵙⵙⴷⵎⵓⵎⵏ**,
v.tr. (Conjg. 10). *Huiler, graisser.* Rac. dmn.

ssəḍməε, **ⵙⵙⴹⵎⵄ**,
v.tr. (Conjg. 38). *Aguicher.* Rac. ḍmε.

ssəḍnəy, **ⵙⵙⴹⵏⵢ**,
v.intr. (Conjg. 38). *Engraisser.* ▪Fig. *Suralimenter.* Rac. ḍny.

ssəḍṛəḥ, **ⵙⵙⴹⵕⵃ**,
v.tr. (Conjg. 38). *Éroder, faire perdre les aspérités à un outil de moulure ou de concassage.* Rac. ḍṛḥ.

ssəḍṛən, **ⵙⵙⴹⵕⵏ**,
v.tr. (Conjg. 38). *Tromper, leurrer.* Rac. ḍṛn$_1$.

ssḍəṣ, **ⵙⵙⴹⵚ**,
v.tr. (Conjg. 28). *Faire rire, amuser.* Rac. ḍṣ.

ssəḍṣəṛ, **ⵙⵙⴹⵚⵕ**,
v.tr. (Conjg. 38). *Gâter, dorloter, bichonner, choyer, vicier (une personne).* ▫Issəḍṣəṛ arra nnəs. *Il a gâté/dorloté ses enfants.* Rac. ḍṣṛ.

ssədwəl, **ⵙⵙⴷⵡⵍ**,
v.tr. (Conjg. 38). *Retourner, réexpédier, renvoyer.* Rac. dwl.

ssədza, **ⵙⵙⴷⵣⴰ**,
v.tr. (Conjg. 50). *Rendre suffisant.* Rac. dz$_2$.

ssəḍεən, **ⵙⵙⴹⵄⵏ**,
v.tr. (Conjg. 38). *Faire passer, faire traverser.* Rac. ḍεn.

ssəfcəl, **ⵙⵙⴼⵛⵍ**,
v.tr. (Conjg. 26). *Décourager, fatiguer.* Rac. fcl.

ssəffət, **ⵙⵙⴼⴼⵜ**,
n.f. inv. *Couscous au sucre sans sauce ni légume.* pl. id ssəffət. Rac. sf$_2$.

ssəfgəε, **ⵙⵙⴼⴳⵄ**,
v.tr. (Conjg. 26). *Décevoir, énerver.* Rac. fgε.

ssəfhəm, **ⵙⵙⴼⵀⵎ**,
v.tr. (Conjg. 38). *Expliquer, faire comprendre.* ▪syn. fayya. Rac. fhm.

ssfift, **ⵙⵙⴼⵉⴼⵜ**,
n.f. inv. *Bande, ruban, lanière.* pl. id ssfifət / ssfifat. ▪Rq. On dit aussi tasfift. Rac. sf$_4$.

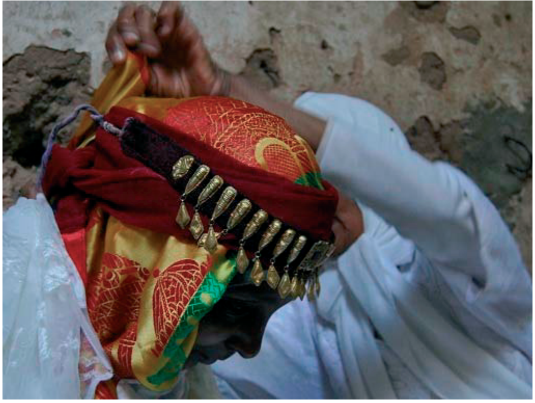

ssfifət

ssəfliləy, **ⵙⵙⴼⵍⵉⵍⵢ**,
v.tr. (Conjg. 17). *Fêler.* Rac. fly$_1$.

ssəfləṭ, **ⵙⵙⴼⵍⵟ**,
v.tr. ind. (Conjg. 26). voir sfalṭa. Rac. flṭ.

ssəfnəj, **ⵙⵙⴼⵏⵊ**,
n.m. collectif. inv. *Beignet.* pl. id ssəfnəj. Rac. sfnj.

ssfənjət, **ⵙⵙⴼⵏⵊⵜ**,
n.f. inv. *Beignet.* pl. id ssfənjət / ssfənjat. Rac. sfnj.

ssəfnəy, **ⵙⵙⴼⵏⵢ**,
v.intr. (Conjg. 26). *Se comporter en arrogant.* Rac. sfny.

ssəfṛəḥ, **ⵙⵙⴼⵕⵃ**,
v.tr. (Conjg. 26). *Rendre heureux, égayer.* Rac. fṛḥ.

ssəfṛiṛəḥ, **ⵙⵙⴼⵕⵉⵕⵃ**,
v.intr. (Conjg. 17). *S'exploser de joie, être joyeux.* Rac. fṛḥ.

ssəfrirəs, **ⵙⵙⴼⵔⵉⵔⵙ**,
v.intr. (Conjg. 17). *Garder intact ou ne pas entamer.* Rac. frs$_5$.

ssəfrurəs, **ⵙⵙⴼⵔⵓⵔⵙ**,
v.tr. (Conjg. 10). *Dérouler, défaire.* ▪Fig. *Produire en abondance, faire tomber, édenter, réciter.* Rac. frs$_3$.

ssəfṛuṛəy, **ⵙⵙⴼⵕⵓⵕⵢ**,
v.tr. (Conjg. 10). *Effriter, égrener, émietter, réduire en poudre, dépiquer, égrapper.* Rac. fr$_1$.

ssəfṛəx, **ⵙⵙⴼⵕⵅ**,
v.tr. (Conjg. 26). *Éclore.* Rac. fṛx.

ssəfṛəɣ, **ⵙⵙⴼⵕⵖ**,
v.tr. (Conjg. 26). *Incliner.* ▪Fig. *Défigurer, déformer.* Rac. fṛɣ.

ssəfsəs, **ⵙⵙⴼⵙⵓⵙ**,

v.tr. (Conjg. 26). *Accélérer, délester, alléger.* Rac. fs$_8$.

ssəfsəy, **ⵙⵙⴼⵙⵢ**,
v.tr. (Conjg. 26). *Fondre, liquéfier, dégeler, déglacer.* ▫Nəssəfsəy tlussi. *Nous avons fondu le beurre.* ▫Təssəfsəy tbəẓbəẓt. Littrl. (La bergeronnette a fondu son beurre). Expression qui s'utilise en parlant de quelqu'un qui fait quelque chose d'inhabituel : un avare qui donne de l'argent, un fainéant qui travaille, etc. Rac. fsy.

ssəftəḥ, **ⵙⵙⴼⵜⵃ**,
v.intr. (Conjg. 26). *Prendre son petit déjeuner.* Rac. ftḥ.

ssəftutəc, **ⵙⵙⴼⵜⵓⵜⵛ**,
v.tr. (Conjg. 10). *Détacher, effriter, décomposer.* ▪Fig. *Avouer.* Rac. ftc$_1$.

ssəfxəs, **ⵙⵙⴼⵅⵙ**,
v.tr. (Conjg. 28). *Éclore.* Rac. fxs.

ssfəy, **ⵙⵙⴼⵢ**,
v.tr. (Conjg. 26). *Charger de liquide.* voir aussi bənkəl, kəbbəs, dbəz, dəkkəs, gəlləs, tcaṛ, gəlgəl. Rac. sfy.

ssəfɣəl, **ⵙⵙⴼⵖⵍ**,
v.tr. (Conjg. 26). *Affoler, rendre fou, enrager.* Təssfəɣl iyi. *Elle m'a rendu fou.* Rac. fɣl$_1$.

ssəg, **ⵙⵙⴳ**,
prép. voir si$_1$.

ssəghəḷ, **ⵙⵙⴳⵀⵍ**,
v.tr. (Conjg. 26). *Assouvir pleinement.* Rac. ghḷ.

ssəghəm, **ⵙⵙⴳⵀⵎ**,
v.tr. (Conjg. 26). *Rendre gras.* Rac. ghm.

ssəgṛəm, **ⵙⵙⴳⵕⵎ**,
v.tr. (Conjg. 38). *Exciter la convoitise de quelqu'un, donner l'appétit.* Rac. gṛm$_1$.

ssəgrurəḥ, **ⵙⵙⴳⵔⵓⵔⵃ**,
v.tr. (Conjg. 10). *Rendre mûr.* Rac. grḥ.

ssəgṣəṛ, **ⵙⵙⴳⵚⵕ**,
v.tr. (Conjg. 26). *Faire échec, causer l'échec.* Rac. gṣṛ.

ssha, **ⵙⵙⵀⴰ**,
v.tr. (Conjg. 21). *Endormir, hypnotiser, rendre pensif.* Rac. sh.

ssəḥbubbəḍ, **ⵙⵙⵃⴱⵓⴱⴱⴹ**,
v.tr. (Conjg. 10). *Empâter.* On entend aussi par assourdissement ssəḥbuppəḍ. Rac. ḥbḍ.

ssəhbubəc, **ⵙⵙⵀⴱⵓⴱⵛ**,
v.tr. (Conjg. 10). *Travailler rapidement et grossièrement.* ▪Fig. *Apprendre par cœur, lire à toute vitesse.* On dit également : sbubəc. Rac. bc$_3$.

ssəḥbuppəḍ, **ⵙⵙⵃⴱⵓⴱⴱⴹ**,
v.tr. (Conjg. 10). voir ssəḥbubbəḍ.

sshəd, **ⵙⵙⵀⴷ**,
v.tr. (Conjg. 26). *Faire ralentir.* Rac. shd.

ssəhda, **ⵙⵙⵀⴷⴰ**,
v.tr. (Conjg. 50). *Faire échouer un joueur en le gênant ou en le dérangeant expressément.* Rac. hd$_1$.

ssəhdəf, **ⵙⵙⵀⴷⴼ**,
v.tr. (Conjg. 38). *Faire survenir.* Rac. hdf.

ssəhfa, **ⵙⵙⵀⴼⴰ**,
v.tr. (Conjg. 50). *Harasser, épuiser, exténuer, blaser, éreinter amoindrir.* Rac. hf$_2$.

ssəḥfa, **ⵙⵙⵃⴼⴰ**,
v.tr. (Conjg. 50). *Émousser.* ▪Fig. *Désorienter.* Rac. ḥf$_1$.

ssəhjəε, **ⵙⵙⵀⵊⵄ**,
v.tr. (Conjg. 38). *Calmer une douleur.* Rac. hjε.

sshəl, **ⵙⵙⵀⵍ**,
v.tr. (Conjg. 26). *Faciliter.* Rac. shl$_3$.

ssəhləc, **ⵙⵙⵀⵍⵛ**,
v.tr. (Conjg. 38). *Faire mal, rendre malade, causer une douleur.* ▪syn. ssiḍən. Rac. hlc.

ssəḥlitcəw, **ⵙⵙⵃⵍⵉⵜⵜⵛⵡ**,
v.tr. (Conjg. 17). *Rendre rugueux, endurcir (alimentation).* Rac. ḥltcw.

ssəhləlləy, **ⵙⵙⵀⵍⴻⵍⵍⵢ**,
v.tr. (Conjg. 26). *Exténuer.* Rac. ly$_2$.

ssəḥlucəm, **ⵙⵙⵃⵍⵓⵛⵎ**,
v.tr. (Conjg. 10). *Faire marcher à quatre*. Rac. ḥlc$_2$.

ssəḥluləḍ, **ⵙⵙⵃⵍⵓⵍⴹ**,
v.tr. (Conjg. 10). *Liquéfier, rendre visqueux ou pâteux.* Rac. lḍ$_1$.

ssəḥluləq, **ⵙⵙⵃⵍⵓⵍⵇ**,
v.tr.intr. (Conjg. 10). *Frauder.* ▪syn. ssəlbubəy. Rac. ḥlq$_1$.

ssəḥləw, **ⵙⵙⵃⵍⵡ**,
v.tr. (Conjg. 38). *Liquéfier.* Rac. ḥlw.

ssəḥma, **ⵙⵙⵃⵎⴰ**,
v.tr. (Conjg. 50). *Chauffer.* Rac. ḥm$_2$.

ssəhməl, **ⵙⵙⵀⵎⵍ**,
v.tr. (Conjg. 38). *Égarer, dérouter.* ▪syn. ssicəl, ssəεṛəq. ▪ant. af. Rac. hml.

ssəḥməl, **ⵙⵙⵃⵎⵍ**,
v.tr. ind. (Conjg. 38). *Faire aimer.* ▪syn. ssxəs. ▪ant. ssənkər, ssəlyəc. Rac. ḥml$_2$.

ssəhmuməc, **ⵙⵙⵀⵎⵓⵎⵛ**,

v.tr. (Conjg. 10). *Mâchonner.* voir aussi təc, ffəẓ, sluffəẓ, lqəw, qərwəc, ɣəẓẓ, skəḥ, hmuməc, ssəmrurəd, ṣṛəḍ, jəl, zənnəd. Rac. hmc.

ssəhna, **ⵙⵙⵀⵏⴰ**,
v.tr. (Conjg. 50). *Calmer, apaiser.* Rac. hn$_1$.

ssəḥnət, **ⵙⵙⵃⵏⵜ**,
v.tr. (Conjg. 26). *Faire manquer à un serment.* Rac. ḥnt.

ssəḥnucu, **ⵙⵙⵃⵏⵓⵛⵓ**,
v.tr. (Conjg. 10). voir ssəḥlucəm.

ssəhnunnəḍ, **ⵙⵙⵀⵏⵓⵏⵏⴹ**,
v.tr. (Conjg. 10). *Balancer.* Rac. nḍ$_2$.

ssəhnunəy, **ⵙⵙⵀⵏⵓⵏⵢ**,
v.tr. (Conjg. 10). *Faire dégringoler, faire descendre une pente.* Rac. hny.

ssəhra, **ⵙⵙⵀⵔⴰ**,
v.tr. (Conjg. 50). *Cuire trop un aliment.* ▪Fig. *Ereinter, épuiser.* Rac. hr$_2$.

ssəhrirəw, **ⵙⵙⵀⵔⵉⵔⵡ**,
v.tr. (Conjg. 17). *Bouleverser (une personne ou un animal uniquement), perturber.* ▫Təssəhrirwəd yumac! *Tu as perturbé ton frère.* voir aussi sqəfqəf, sfəṛfəc. Rac. hrw.

ssəḥrək, **ⵙⵙⵃⵔⴽ**,
v.tr. (Conjg. 38). *Appeler au secours.* ▫Sḥərkən dd Fṛanṣ ammn ad utən taṛwa nsən! *Ils ont appelé au secours la France pour battre leurs enfants.* Rac. ḥrk$_2$.

ssəḥṛəq, **ⵙⵙⵃⵕⵇ**,
v.tr. (Conjg. 38). *Damner.* Rac. ḥṛq.

ssəḥṛəṣ, **ⵙⵙⵃⵕⵚ**,
v.tr. (Conjg. 26). *Activer, dynamiser (une personne).* Rac. ḥṛṣ$_1$.

ssəḥrurəd$_1$, **ⵙⵙⵃⵔⵓⵔⴷ**,
v.tr. (Conjg. 10). *Ronronner.* Rac. ḥrd$_1$.

ssəḥrurəd$_2$, **ⵙⵙⵃⵔⵓⵔⴷ**,
v.tr. (Conjg. 10). *Agrandir.* Rac. ḥrd$_2$.

ssəḥṛuṛəq, **ⵙⵙⵃⵕⵓⵕⵇ**,
v.tr. (Conjg. 10). *Choquer, blesser, affecter, affliger.* ▪Rq. Métathèse de ssəqṛuṛəḥ. Rac. ḥṛq.

ssəhrurəy, **ⵙⵙⵀⵔⵓⵔⵢ**,
v.intr. (Conjg. 10). *Chantonner.* Rac. r$_6$.

ssəḥṣəl, **ⵙⵙⵃⵚⵍ**,
v.tr. (Conjg. 38). *Coincer, bloquer, mettre à quia, accuser à tort.* ▫Issḥəṣl anaɣ da uqərruc nnəc! *Ton vélo nous a laissés en panne ici.* ▫Təssəḥṣəl tnast ukk qbun. *Elle a coincé la clé dans le trou.* ▫Issəḥṣəl di tucərḍa n tməzgida. *Il m'a accusé à tort du vol de la mosquée.* Rac. ḥṣl.

ssəhwa, **ⵙⵙⵀⵡⴰ**,
v.tr. (Conjg. 50). *Descendre, baisser, diminuer, avaler.* ▫Ssəhwa yi da! *Descends-moi ici!* ▫Ssəhwan ac aɣṛum aməqquṛ. *Ils t'ont fait avaler le pain sec / dur.* Rac. hw$_2$.

ssi$_1$, **ⵙⵙⵉ**,
prép. voir si$_1$.

ssi$_2$, **ⵙⵙⵉ**,
n.m. inv. *Monsieur. (Titre de politesse en usage dans les administrations marocaines).* pl. id ssi. Rac. sd$_4$.

ssiban, **ⵙⵙⵉⴱⴰⵏ**,
v.tr. (Conjg. 01). *Dévoiler, révéler, découvrir, divulguer, afficher, faire voir* Rac. bn$_3$.

ssibəε, **ⵙⵙⵉⴱⵄ**,
n.m. inv. *Septième jour (de la naissance), le baptême.* pl. id ssibəε. Rac. sbε.

ssibur, **ⵙⵙⵉⴱⵓⵔ**,
v.tr. (Conjg. 01). *Causer une mévente.* Rac. br$_6$.

ssicaḍ, **ⵙⵙⵉⵛⴰⴹ**,
v.tr. (Conjg. 01). *Brûler, griller.* On entend également ccicaḍ. Rac. cḍ$_2$.

ssicəl, **ⵙⵙⵉⵛⵍ**,
v.tr. (Conjg. 17). *Égarer, perdre.* ▫Issicl ass. *Il a tué le temps.* ▫Issicəl tabṛatt nnəs. *Il a perdu sa lettre.* On entend par assimilation : ccicəl. ▪syn. ssəhməl, ssəεṛəq. ▪ant. af. Rac. cl$_1$.

ssidal, **ⵙⵙⵉⴷⴰⵍ**,
v.tr. (Conjg. 01). *Verdir, rendre vert.* On dit sdal ou ssidal. Rac. dl$_1$.

ssidam, **ⵙⵙⵉⴷⴰⵎ**,
v.tr. (Conjg. 01). *Eterniser, surseoir, perpétuer, immortaliser.* Rac. dm$_2$.

ssiḍam, **ⵙⵙⵉⴹⴰⵎ**,
v.tr. (Conjg. 01). *Allécher, appâter, affrioler, aguicher.* Rac. ḍm$_5$.

ssiḍaq, **ⵙⵙⴹⴰⵇ**,
v.tr. (Conjg. 01). *Ennuyer.* Rac. ḍq$_2$.

ssidəd, **ⵙⵙⵉⴷⴷ**,
v.intr./tr.ind. (Conjg. 17). *Regarder avec difficulté et en s'approchant de ce qu'on regarde.* ▪Fig. *Vérifier, s'assurer, se comporter en curieux, vouloir tout savoir* voir aussi qqəl, mmatər, smuqqəl, ẓəṛ, xazər, εuməc, qəmməc, ssəεmuməc, rgəb, ẓẓiṛwəl. ▪Rq. On entend aussi ṣṣiḍəḍ. Rac. sd$_3$.

ṣṣiḍəḍ, **ⵚⵚⵉⴹⴹ**,
v.intr./tr.ind. (Conjg. 17). voir ssidəd.

ssidi, **ⵙⵙⵉⴷⵉ**,
n.m. inv. *Disque compact.* pl. id ssidi. Rac. sd$_6$.

ssiḍim, **ⵙⵙⵉⴹⵉⵎ**,
v.tr. (Conjg. 01). *Appâter, accorder une chance.* Rac. ḍm$_1$.

ssiḍən, **ⵙⵙⵉⴹⵏ**,
v.tr. (Conjg. 17). *Rendre malade, contaminer.* Rac. ḍn$_1$.

ssiḍṛay, **ⵙⵙⵉⴹⵕⴰⵢ**,
v.tr. (Conjg. 01). *Saler.* Rac. ḍṛy.

ssiḍuṛ, **ⵙⵙⵉⴹⵓⵕ**,
v.tr. (Conjg. 01). *Tourner.* ▪syn. wəṛṛəm, ḍṛən. Rac. ḍṛ$_6$.

ssifad, **ⵙⵙⵉⴼⴰⴷ**,
v.tr. (Conjg. 01). *Assoiffer.* ▪Rq. Les adultes utilisent la forme sfad. Rac. fd$_1$.

ssifaḍ, **ⵙⵙⵉⴼⴰⴹ**,
v.tr. (Conjg. 01). *Faire déborder.* ▪Fig. *Chauffer, énerver, éreinter.* Rac. fḍ$_1$.

ssifaq, **ⵙⵙⵉⴼⴰⵇ**,
v.intr. (Conjg. 01). *Eveiller.* Rac. fq$_3$.

ssifat, **ⵙⵙⵉⴼⴰⵜ**,
v.tr. (Conjg. 01). *Passer, faire passer.* Rac. ft$_3$.

ssifaw, **ⵙⵙⵉⴼⴰⵡ**,
v.tr. ind. (Conjg. 01). *Éclairer.* ▪v.intr. *S'éclairer.* Rac. fw$_1$.

ssifəḍ, **ⵙⵙⵉⴼⴹ**,
v.tr. (Conjg. 30). *Servir.* Rac. fḍ$_2$.

ssifəf, **ⵙⵙⵉⴼⴻⴼ**,
v.tr. (Conjg. 17). *Sasser, bluter.* On entend ssifəf et ssiff. Rac. sf$_1$.

ssifuc, **ⵙⵙⵉⴼⵓⵛ**,
v.tr. (Conjg. 01). *Enorgueillir.* Rac. fc$_3$.

ssifuḥ, **ⵙⵙⵉⴼⵓⵃ**,
v.tr. (Conjg. 01). *Empester, empuantir.* Rac. fḥ.

ssifuq, **ⵙⵙⵉⴼⵓⵇ**,
v.intr. (Conjg. 01). *Déclarer une pièce comme cheval Afuqəy dans le jeu tiddatt.* voir tiddatt. Rac. fq$_1$.

ssifəy, **ⵙⵙⵉⴼⵢ**,
v.tr. (Conjg. 30). *Faire courir, faire couler, démanteler, supprimer.* ▫Issify anax. *Il nous a fait courir.* ▫Issify utbir. *Le pigeon a appris le vol a ses petits.* ▫Issafay aman. *Il est très excellent. C'est un crack. C'est un homme fort.* ▫Ssifyn ajəllid nsən. *Ils ont détrôné leur roi.* ▫Ssifyn tmasxt n zzat taməzgida. *Ils ont supprimé le mur qui se trouvait devant la mosquée.* Rac. fy$_1$.

ssigam, **ⵙⵙⵉⴳⴰⵎ**,
v.tr. (Conjg. 01). *Aguicher le désir sexuel.* Rac. gm$_2$.

ssigg^{w}əd, **ⵙⵙⴳⴳⵯⴷ**,
v.tr. (Conjg. 17). *Faire peur, effrayer.* ▫Təssigg^{w}dəd iyi. *Tu m'as fait peur. Tu m'as apeuré.* ▫Təssigg^{w}id tmurt nsən. *Leur pays est à craindre.* On entend "ssikk^{w}əd" par assourdissement. Rac. wd$_2$.

ssihab, **ⵙⵙⵉⵀⴰⴱ**,
v.tr. (Conjg. 01). *Effrayer, apeurer, faire hésiter, embarrasser.* Rac. hb$_2$.

ssihic, **ⵙⵙⵉⵀⵉⵛ**,
v.tr. (Conjg. 01). *Exciter, stimuler, exhorter.* ▫Issihic aydi nnəs xfi. *Il a incité son chien contre moi.* ▫Issihic yumas ammn ad iwwt ayən n ubəẓẓiw. *Il a encouragé son frère pour qu'il frappe ce petit enfant.* On dit aussi ssihuc. Rac. hc$_2$.

ssiḥlal, **ⵙⵙⵉⵃⵍⴰⵍ**,
v.tr. (Conjg. 01). *Rendre licite ou légitime, légitimer.* Rac. ḥll$_3$.

ssiḥṛam, **ⵙⵙⵉⵃⵕⴰⵎ**,
v.tr. (Conjg. 01). *Rendre illicite ou illégitime, interdire.* Rac. ḥṛm.

ssihuc, **ⵙⵙⵉⵀⵓⵛ**,
v.tr. (Conjg. 01). voir ssihic. Rac. hc$_2$.

ssiḥuf, **ⵙⵙⵉⵃⵓⴼ**,
v.tr. (Conjg. 01). *Inciter à attaquer.* Rac. ḥf$_2$.

ssijaf, **ⵙⵙⵉⵊⴰⴼ**,
v.tr. (Conjg. 01). *Noyer.* ▪Fig. *Tuer.* On entend aussi jjijaf. Rac. jf.

ssijaḥ, **ⵙⵙⵉⵊⴰⵃ**,
v.tr. (Conjg. 01). *Gâcher, bâcler, contaminer, pourrir.* On entend aussi jjijaḥ. Rac. jḥ.

ssikk^{w}ən, **ⵙⵙⵉⴽⴽⵯⵏ**,
v.intr. (Conjg. 17). *Prendre congé, s'isoler, se retirer, se séparer du conjoint (couple).* ▪Rq. Ce mot est formé à partir de "yiwən = *un*" qui ne s'utilise plus dans la région de Figuig. Rac. wn$_1$.

ssikk^{w}əd, **ⵙⵙⵉⴽⴽⵯⴷ**,
v.tr. (Conjg. 17). voir ssigg^{w}əd.

ssikəl, **ⵙⵙⵉⴽⵍ**,
v.tr. (Conjg. 17). *Égarer, perdre.* ▫Issikl ass. *Il a tué le temps.* ▫Issikəl tabṛatt nnəs. *Il a perdu sa lettre.* Ce mot s'utilise dans les ksours du nord-est, ailleurs, on entend ssicəl / ccicəl. ▪syn. ssəhməl, ssəɛṛəq. ▪ant. af. Rac. cl$_1$.

ssiklit, **ⵙⵙⵉⴽⵍⵉⵜ**,
n.m. inv. *Cycliste(mécanicien).* pl. id ssiklit. Rac.

bsklt.

ssiktab, **ⵙⵙⵉⴽⵜⴰⴱ**,
v.intr. (Conjg. 01). *Destiner.* Rac. ktb$_1$.

ssilam, **ⵙⵙⵉⵍⴰⵎ**,
v.tr. (Conjg. 01). *Affadir.* Rac. lm$_5$.

ssili, **ⵙⵙⵉⵍⵉ**,
v.tr. (Conjg. 01). *Faire exister, associer, faire participer.* Rac. l$_8$.

ssill, **ⵙⵙⵉⵍⵍ**,
v.tr. (Conjg. 30). *Faire pleurer.* Rac. l$_{10}$.

ssiləm, **ⵙⵙⵉⵍⵎ**,
v.tr. (Conjg. 30). *Blâmer.* Rac. slm$_3$.

ssilu, **ⵙⵙⵉⵍⵓ**,
n.m. inv. *Stylo.* pl. id ssilu. Rac. sl$_5$.

ssiləy, **ⵙⵙⵉⵍⵢ**,
v.tr. (Conjg. 30). *Monter, élever, hausser, hisser, remonter, accorder, accoupler, agacer, fermenter.* ▫Ssiləyn aydi l tziri. *Ils ont monté un chien vers la lune.* ▫Ssiləy tagiṭaṛt. *Accorder une guitare.* ▫Ssily it. *Monter la tête à quelqu'un.* ▫Issily it i babas. *Il a énervé son père.* ▫Ssily utcu. *Fumer le couscous.* ▫Təssily aysum. *Elle a boucané ou fumé de la viande.* ▫Ssilyənt d təzdayin nwəm. *Vos palmiers ont bourgeonné.* Rac. ly$_1$.

ssiləz, **ⵙⵙⵉⵍⵣ**,
v.tr. (Conjg. 17). *Faire laisser.* Rac. lz$_1$.

ssiləɣ, **ⵙⵙⵉⵍⵖ**,
v.tr. (Conjg. 17). *Former, formuler, donner forme.* Rac. lɣ$_3$.

ssima, **ⵙⵙⵉⵎⴰ**,
n.f. inv. *Ciment.* pl. id ssima. Dans les ksours du nord-ouest, on dit ssimət. Rac. sm$_{11}$.

ssimanət, **ⵙⵙⵉⵎⴰⵏⵜ**,
n.f. inv. *Semaine.* pl. id ssimanət. ▪syn. Mzg. imalas. Rac. smn$_2$.

ssimən, **ⵙⵙⵉⵎⵏ**,
v.tr. (Conjg. 30). *Agir par surprise, surprendre, distraire.* Rac. mn$_2$.

ssimər, **ⵙⵙⵉⵎⵔ**,
v.tr. (Conjg. 30). *Inciter contre, manipuler.* ▫Təssimər yumas xfi. *Elle a chargé son frère contre moi.* Rac. mr$_4$.

ssimət, **ⵙⵙⵉⵎⵜ**,
n.f. inv. *Ciment.* pl. id ssimət. Ce mot est en usage dans les ksours du nord-ouest. Ailleurs, on dit ssima. Rac. sm$_{11}$.

ssingəl, **ⵙⵙⵉⵏⴳⵍ**,
v.intr. (Conjg. 17). *Se farder les yeux.* ▫Təssingəl s tẓult n tmurt nnəɣ. *Elle s'est fardé les yeux avec l'antimoine / le khôl de chez nous.* Rac. ngl.

ssinima, **ⵙⵙⵉⵏⵉⵎⴰ**,
n.f. inv. *Cinéma.* pl. id ssinima. Rac. snm.

ssinən, **ⵙⵙⵉⵏⵓ̈ⵏ**,
v.tr. (Conjg. 30). *Percer, trouer.* Rac. sn$_1$.

ssinta, **ⵙⵙⵉⵏⵜⴰ**,
n.f. inv. *Ténia, bande.* pl. id ssinta. Rac. snt.

ssinətra, **ⵙⵙⵉⵏⵜⵔⴰ**,
voir ssnitra.

ssinum, **ⵙⵙⵉⵏⵓⵎ**,
v.tr. (Conjg. 01). *Habituer, accoutumer, domestiquer.* voir aussi swaləf, ssiṛum. Rac. nm.

ssinəw, **ⵙⵙⵉⵏⵡ**,
v.intr. (Conjg. 17). *Se couvrir de nuages, être nuageux.* Rac. snw.

ssinəy, **ⵙⵙⵉⵏⵢ**,
v.tr. (Conjg. 30). *Arroser.* voir aussi bbəlbəl, rcəm, ssərcəm, llummət, slummət, anəy, ṛəɣɣən. Rac. ny$_1$.

ssinəz, **ⵙⵙⵉⵏⵣ**,
v.tr. (Conjg. 17). *Incliner, courber, fléchir.* ▪On dit également zzinəz. Rac. nz$_1$.

ssiqfar, **ⵙⵙⵉⵇⴼⴰⵔ**,
v.tr. (Conjg. 01). *Rétrécir.* ▪ant. ssiraw. Rac. qfr.

ssiṛaḥ, **ⵙⵙⵉⵕⴰⵃ**,
v.tr. (Conjg. 01). *Égarer.* ▪syn. ssicəl, ssəhməl. Rac. ṛḥ$_2$.

ssiraw, **ⵙⵙⵉⵔⴰⵡ**,
v.tr. (Conjg. 01). *Élargir.* ▪Fig. *Faire grand honneur.* ▪ant. ssiqfar. Rac. rw.

ssiṛaɣ, **ⵙⵙⵉⵕⴰⵖ**,
v.tr. (Conjg. 01). *Empester, puer, empuantir, parfumer, exhaler.* Rac. ṛɣ$_1$.

ssirəd, **ⵙⵙⵉⵔⴷ**,
v.tr. (Conjg. 17). *Laver, développer un film ou une pellicule pour photographies.* ▪Fig. *Blâmer.* ▫Təlla ɛad təssirid ! Littrl. (Elle lave encore.) *Elle n'a pas encore atteint l'âge de la ménopause.* ▪syn. ɛəẓẓəṛ, sbagəẓ. Rac. rd$_2$.

ssiṛəḍ, **ⵙⵙⵉⵕⴹ**,
v.tr. (Conjg. 17). *Habiller.* Rac. ṛḍ$_1$.

ssiri, **ⵙⵙⵉⵔⵉ**,
v.tr. (Conjg. 01). *Faire écrire, réparer un outil d'écriture*

en le faisant écrire. Rac. r$_4$.

ssirjit, **ⵙⵙⵉⵔⵊⵉⵜ**,
v.tr. (Conjg. 01). *Faire rêver.* Rac. rjt.

ssirəm, **ⵙⵙⵉⵔⵎ**,
v.tr. (Conjg. 30). *Espérer.* ▪syn. həthət, hayya. ▪syn. rég. ssitəm. Rac. srm.

ssirər, **ⵙⵙⵉⵔⴻⵔ**,
v.tr. (Conjg. 30). *Féconder.* Rac. r$_8$.

ssiru, **ⵙⵙⵉⵔⵓ**,
n.m. inv. *Sirop.* pl. id ssiru. Rac. sr$_8$.

ssirub, **ⵙⵙⵉⵔⵓⴱ**,
v.tr. (Conjg. 01). *Effondrer, démolir.* Rac. rb$_1$.

ssiṛum, **ⵙⵙⵉⵕⵓⵎ**,
v.tr. (Conjg. 01). *Acclimater, adapter.* voir aussi swaləf, ssinum, ṣxəṛ. Rac. ṛm$_3$.

ssiṛəw, **ⵙⵙⵉⵕⵡ**,
v.tr. (Conjg. 30). *Accoucher, féconder, engrosser.* Rac. r$_1$.

ssiṛway, **ⵙⵙⵉⵕⵡⴰⵢ**,
v.tr. (Conjg. 22). *Troubler, mêler (en parlant des liquides).* Rac. ṛwy$_1$.

ssirəyyət, **ⵙⵙⵉⵔⵢⵢⵜ**,
n.f. inv. *Pilier, colonne.* pl. id ssirəyyət / ssirəyyat. Rac. sry$_2$.

ssiṛẓay, **ⵙⵙⵕⵥⴰⵢ**,
v.tr. (Conjg. 01). *Rendre amer.* Rac. ṛẓy.

ssiṛεa, **ⵙⵙⵉⵕⵄⴰ**,
v.tr. (Conjg. 01). *Faire attendre.* Rac. ṛε$_1$.

ssisar, **ⵙⵙⵉⵙⴰⵔ**,
v.tr. (Conjg. 01). *Liquéfier (en parlant cuisine), rendre brouet.* Rac. sr$_2$.

ssiskət, **ⵙⵙⵉⵙⴽⵜ**,
v.intr. (Conjg. 17). *Mettre des crottes une après l'autre.* ▪Fig. *Culbuter, décompter.* Rac. sk$_1$.

ssislaw, **ⵙⵙⵉⵙⵍⴰⵡ**,
v.tr. (Conjg. 01). *Étioler.* Rac. slw$_1$.

ssiṣṛaw, **ⵙⵙⵉⵚⵕⴰⵡ**,
v.tr. (Conjg. 01). *Clarifier, purifier.* Rac. ṣṛw.

ssissəy, **ⵙⵙⵉⵙⵙⵢ**,
v.intr. (Conjg. 17). *Dégoutter, dégouliner, ruisseler.* Rac. sy$_2$.

ssissəɣ, **ⵙⵙⵉⵙⵙⵖ**,
v.intr. (Conjg. 17). *Briller faiblement ou de façon éphémère.* voir aussi ffiffəy, qqisqəs, ẓhəṛ, bagəẓ, ṣəmməṛ, bəṛqiqəs, ẓẓinẓəṛ. Rac. sɣ$_2$.

ssiṭaṛ, **ⵙⵙⵉⵟⴰⵕ**,
v.tr. (Conjg. 01). *Ennuyer.* ▫Issiṭaṛ it ula ukk lɣəm. Littrl. (Il ennuie même un chameau.) *Il est très ennuyant.* Rac. ṭṛ$_3$.

ssitəf, **ⵙⵙⵉⵜⴼ**,
v.tr. (Conjg. 30). *Introduire, insérer, importer, déboucher sur, accéder à.* ▪ant. ssufəɣ. Rac. tf$_1$.

ssiwəḍ, **ⵙⵙⵉⵡⴹ**,
v.tr. (Conjg. 30). *Ramener, reconduire, amener, aboutir, acheminer, emmener.* ▫Issiwḍ anuji nnəs. *Il a escorté son invité.* ▫Issiwḍ as cṛa n iwalən! *Il lui dit bien des choses!* ▫Issiwḍ as ləxbaṛ. *Il l'a informé. Il l'a mis au courant.* ▫Issiwḍ asən tfawt d waman. *Il les a équipés en eau et en électricité.* ▫Issiwḍ as tiyti. *Il a réussi à lui donner un coup.* ▫Issiwḍ as məlyun. *Il lui a avancé / payé un million.* Rac. wḍ$_1$.

ssiwəl, **ⵙⵙⵉⵡⵍ**,
v.intr. / v.tr. / v.tr.ind. (Conjg. 30). *Parler.* ▫Issawal tacinwəyt. *Il parle chinois.* ▫Issiwəl di. *Il a parlé sur/de moi.* ▫Issiwəl xfi. *Il a parlé à mon sujet. / Il m'a défendu.* ▫Issiwl ɣri. *Il m'a parlé.* ▫Issiwl agidi. *Il a parlé avec moi.* ▫Issiwl i-dd. *Il m'a téléphoné.* ▫Issiwl din ufsas d umiẓay. *Là-bas, c'était l'horreur.* ▫Təssiwl dis. (forme impersonnelle) *Il est complètement ruiné, ravagé.* ▫Ad ssiwləɣ l ḥənna. *Je vais rendre visite à ma grand-mère.* ▫Issiwəl dd ? *A-t-il téléphoné ?* ▫Qaε u xfəs nəssiwil! *N'en parlons plus! On n'en discute pas!* ▫U ɣri ssawal! *Ne me parle pas!* ▫Issawal ṛṛaḍyu nnəc ? *Ta radio fonctionne-t-elle ?* ▪v.tr. *Faire parler.* Ssiwlən tən. *Ils les ont fait parler.* Rac. wl$_1$.

ssiwəy, **ⵙⵙⵉⵡⵢ**,
v.tr. (conjg. 30). *Causer.* ▫Issiwy asn aεuṛiḍ. *Il leur a causé un déshonneur.* Rac. wy$_1$.

ssixub, **ⵙⵙⵉⵅⵓⴱ**,
v.tr. (Conjg. 01). *Causer un échec ou une ulcération.* Rac. xb$_2$.

ssixuc, **ⵙⵙⵉⵅⵓⵛ**,
v.tr. (Conjg. 01). *Tarauder, trouer, forer, évaser, excaver.* voir aussi ɣəz. Rac. xc.

ssizar, **ⵙⵙⵉⵣⴰⵔ**,
v.tr. (Conjg. 01). *Donner priorité, faire avancer alléguer.* ▫Issizar iyi. *Il m'a donné la priorité.* ▫Nəssizar iməẓẓyanən. *Nous commençons par les petits.* ▫Issizar awal ulyic. *Il a commencé par des mauvais propos.* Rac. zr$_4$.

ssiẓay, **ⵙⵙⵉⵥⴰⵢ**,
v.tr. (Conjg. 01). *Alourdir, décélérer, ralentir, appesantir.* On entend aussi zziẓay. Rac. ẓy$_1$.

ssizdiy, **ⵙⵙⵉⵣⴷⵉⵢ**,
v.tr. (Conjg. 01). *Décanter, clarifier, purifier.* On entend aussi zzizdiy. Rac. zdy$_1$.

ssiẓiḍ, **ⵙⵙⵉⵥⵉⴹ**,
v.tr. (Conjg. 01). *Édulcorer.* On entend aussi zziẓiḍ. Rac. ẓḍ$_4$.

ssiẓẓəḍ, **ⵙⵙⵉⵥⵥⴹ**,
v.tr. (Conjg. 30). *Passer, donner.* ▫Ssiẓẓḍ as fus! *Passe-lui la main!* ▫Ssiẓẓḍ as ayəlzim! *Passe-lui la pioche!* ▫Ijaḍaṛməyyən nnəɣ xsən day wi d asn issaẓẓaḍən. *Notre gendarmerie n'aime que celui qui la corrompt.* On entend aussi zziẓẓəḍ. Rac. ẓd$_1$.

ssizzəl, **ⵙⵙⵉⵣⵣⵍ**,
v.tr. (Conjg. 30). *Faire courir, délayer, désépaissir, avoir ou donner une diarrhée, faire la navette.* On entend aussi zzizzəl. Rac. zl$_5$.

ssiεic, **ⵙⵙⵉⵄⵉⵛ**,
v.tr. (Conjg. 01). *Faire vivre, nourrir.* ▪syn. ssəddər, sstəc. Rac. εc$_2$.

ssiɣ, **ⵙⵙⵉⵖ**,
v.tr. (Conjg. 29). *Faire passer, allumer, atteindre.* ▫Issiɣ anaɣ d ubrid ulyic. *Il nous a conduits par un mauvais chemin.* ▫Issiɣ tatbirt. *Il a atteint la pigeonne.* ▫Issiɣ lεafit. *Il a pris du feu. Il a mis du feu. Il a allumé du feu.* Rac. ɣ$_2$.

ssiɣdəw, **ⵙⵙⵉⵖⴷⵡ**,
v.tr. ind. (Conjg. 17). *Espionner, écouter en cachette.* ▫Ibulusəyyən ssiɣdiwən f wim xəf gg^{w}dən. *La police écoute secrètement ceux qu'elle craint.* voir aussi ssɣəd, səll. Rac. sɣd.

ssiɣuṛ, **ⵙⵙⵉⵖⵓⵕ**,
v.tr. (Conjg. 01). *Noyer, submerger.* ▪Fig. *Approfondir.* Rac. ɣṛ$_2$.

ssəjrəs, **ⵙⵙⵊⵔⵙ**,
v.intr. (Conjg. 26). *Hiberner.* Rac. jrs.

sskəf, **ⵙⵙⴽⴼ**,
v.tr. (Conjg. 26). *Faire aspirer, faire boire, ingurgiter.* Rac. skf.

ssəkfa, **ⵙⵙⴽⴼⴰ**,
v.intr. (Conjg. 50). *S'achever, terminer.* ▪v.tr. *Achever, terminer.* Rac. kf$_4$.

ssəkfəṛ, **ⵙⵙⴽⴼⵕ**,
v.tr. (Conjg. 26). *Convertir (terme religieux arabe).* ▪syn. məẓẓən. Rac. kfṛ.

ssəkfəs, **ⵙⵙⴽⴼⵙ**,
v.tr. (Conjg. 05). *Saupoudrer, épandre.* Rac. skfs.

ssəkk, **ⵙⵙⴽⴽ**,
v.tr. (Conjg. 28). *Informer, passer.* ▫Issəkk xəfnəɣ ẓẓəṛṛət. *Il nous a fait voir ce qu'est la torture. Il nous a torturés.* ▫Ikk ircəl, qaε ul issəkk f yumas. *Quand il s'est marié, il n'a pas informé son frère.* Rac. k$_2$.

ssəkkər, **ⵙⵙⴽⴽⵔ**,
v.tr. (Conjg. 38). *Éveiller, bander, exhumer, ressusciter, avoir une érection.* ▫Issəkkər dd iyi. *Il m'a réveillé.* ▫Ssəkkrən t id i tucərḍa d ukərkəs. *Ils l'ont élevé dans le vol et le mensonge.* Rac. kr$_1$.

ssəkk^{w}ar, **ⵙⵙⴽⴽⵯⴰⵔ**,
n.m. inv. *Sucre.* ▫Afərkus n ssəkk^{w}ar. *Morceau de sucre.* pl. id ssəkk^{w}ar. voir aussi aɣərbuz. Rac. skwr.

sskəl, **ⵙⵙⴽⵍ**,
v.tr. (Conjg. 28). voir ccəl / sscəl.

ssəkma, **ⵙⵙⴽⵎⴰ**,
v.tr. (Conjg. 50). *Pousser quelqu'un à fumer.* Rac. km$_1$.

sskər, **ⵙⵙⴽⵔ**,
v.tr. (Conjg. 26). *Enivrer.* Rac. skr$_1$.

ssəkrət, **ⵙⵙⴽⵔⵜ**,
n.f. inv. *Beuverie, soûlerie.* pl. id ssəkrət. Rac. skr$_1$.

ssəkrurəd, **ⵙⵙⴽⵔⵓⵔⴷ**,
v.tr. (Conjg. 10). *Enrouler, friser, boucler.* Rac. krd$_1$.

ssəkṛuffəy, **ⵙⵙⴽⵕⵓⴼⴼⵢ**,
v.tr. (Conjg. 10). *Réunir, rassembler, masser, écumer.* Rac. kṛfy.

ssəktər, **ⵙⵙⴽⵜⵔ**,
v.tr. (Conjg. 38). *Accroître, multiplier.* Rac. ktr.

ssəkεəm, **ⵙⵙⴽⵄⵎ**,
v.tr. (Conjg. 26). *Faire gésir, crever, faire languir, allonger (une personne).* Rac. kεm.

sslam, **ⵙⵙⵍⴰⵎ**,
n.m. inv. *Le salut, la salutation, le bonjour.* pl. id sslam. ▪syn. Mzg. azul. Rac. slm$_6$.

ssəlbubəy, **ⵙⵙⵍⴱⵓⴱⵢ**,
v.tr. (Conjg. 10). *Frauder, voler, dérober.* ▪syn. ssəḥluləq. Rac. by$_1$.

ssəlbəɣ, **ⵙⵙⵍⴱⵖ**,
v.tr. (Conjg. 38). *Étaler, panser.* Rac. lbɣ.

ssəlḍəḍ, **ⵙⵙⵍⴹⵓⴹ**,
v.tr. (Conjg. 26). *Lisser.* On dit aussi sləṭṭ (conjg. 28). Rac. lḍ$_1$.

ssəlfəɣ, **ⵙⵙⵍⴼⵖ**,
v.tr. (Conjg. 26). *Bourgeonner.* Rac. lfɣ.

ssəlhəf, **ⵙⵙⵍⵀⴼ**,
v.tr. (Conjg. 26). *Aguicher.* Rac. lhf.

ssəlk, **ⵙⵙⵍⴽ**,

n.m. inv. *Fil de fer.* pl. id ssəlk / ssluka. Rac. slk$_2$.

ssəlkukəf, **ⵙⵙⵍⴽⵓⴽⴼ**,
v.intr. (Conjg. 10). *Surchauffer.* voir aussi qqəd, ṛəɣ, ssṛəɣ, cməḍ, cmuməḍ, cəmməd, kkəfkəf, lkukəf, ḥma, ḥṛuṛəq, cəwwəṭ, aṛəf, ẓməḍ. Rac. kf$_2$.

ssəlkukəw, **ⵙⵙⵍⴽⵓⴽⵡ**,
v.intr. (Conjg. 10). *Mâcher en passant une bouchée chaude d'un côté à l'autre de la bouche*. Rac. lkw$_2$.

ssəlkəẓ, **ⵙⵙⵍⴽⵥ**,
v.tr. (Conjg. 38). *Piétiner, baragouiner.* Rac. lkẓ.

ssəll, **ⵙⵙⵍⵍ**,
v.tr.ind. (Conjg. 28). *Faire entendre.* ▫Təssəll as i may dg ul isəll. *Elle lui a fait entendre ce qu'il n'a jamais entendu.* Rac. sl$_4$.

ssəlləy, **ⵙⵙⵍⵍⵢ**,
v.tr. (Conjg. 38). *Déplacer, écarter.* voir aussi xənnəg, sḥidəw, sṛənnək, ḥrəf, dḥəy. Rac. ly$_2$.

ssəllum, **ⵙⵙⵍⵍⵓⵎ**,
n.m. inv. *Escalier, échelle, escabeau.* pl. id ssəllum /sslaləm. ▪syn. askalla. Rac. slm$_4$.

ssləm, **ⵙⵙⵍⵎ**,
v.tr. (Conjg. 26). *Islamiser.* Rac. slm$_5$.

ssəlməd, **ⵙⵙⵍⵎⴷ**,
v.tr. (Conjg. 38). *Apprendre, montrer, enseigner.* Rac. lmd.

ssəlmuməy, **ⵙⵙⵍⵎⵓⵎⵢ**,
v.tr. (Conjg. 10). *Faner, flétrir, étioler.* Rac. lm$_4$.

ssəlməy, **ⵙⵙⵍⵎⵢ**,
v.tr. (Conjg. 38). *Causer ou entraîner des rides, rendre vieux.* Rac. lm$_4$.

ssəlqəm, **ⵙⵙⵍⵇⵎ**,
v.tr. (Conjg. 38). *Ajouter.* Rac. lqm$_2$.

ssəlquqəm, **ⵙⵙⵍⵇⵓⵇⵎ**,
v.tr. (Conjg. 10). *Propager, diffuser.* Rac. lqm$_3$.

ssəltəɣ, **ⵙⵙⵍⵜⵖ**,
v.tr. (Conjg. 38). *Rendre adhérent, boueux.* ▪syn. ssəlwəḍ. Rac. ltɣ.

sslugi, **ⵙⵙⵍⵓⴳⵉ**,
n.m. (ф-, ф-, ф-). voir aslugi. pl. id sslugi. Rac. slg.

ssəlwa, **ⵙⵙⵍⵡⴰ**,
v.tr. (Conjg. 50). *Tourner.* Rac. lw.

ssəlwəḍ, **ⵙⵙⵍⵡⴹ**,
v.tr. (Conjg. 38). *Rendre boueux.* ▪syn. ssəltəɣ. Rac. lḍ$_1$.

ssəlwəɣ, **ⵙⵙⵍⵡⵖ**,
v.tr. (Conjg. 38). *Rendre luxueux ou magnifique.* Rac. lwɣ.

ssəlyəc, **ⵙⵙⵍⵢⵛ**,
v.tr. (Conjg. 38). *Enlaidir.* Rac. lyc.

ssəlɣəd, **ⵙⵙⵍⵖⴷ**,
v.tr. (Conjg. 38). *Pulvériser, piler, réduire ou transformer en poudre très fine.* ▪Fig. *Apprendre par cœur.* Rac. ɣd$_4$.

ssəlɣəf, **ⵙⵙⵍⵖⴼ**,
v.tr. (Conjg. 38). *Faire boire ou donner à boire fréquemment ou plusieurs fois.* Rac. lɣf.

ssəlɣəṣ, **ⵙⵙⵍⵖⵚ**,
v.tr. (Conjg. 38). *Bloquer, faire atterrir.* Rac. lɣṣ.

ssəlɣuɣəy, **ⵙⵙⵍⵖⵓⵖⵢ**,
v.tr. (Conjg. 10). *Rendre mûr.* Rac. lɣy.

ssəm, **ⵙⵙⵎ**,
v.intr. (Conjg. 36). *Etre plus lisse que rugueux.* ▪v.tr. *Rendre lisse.* Rac. sm$_{12}$.

ssəmda, **ⵙⵙⵎⴷⴰ**,
v.tr. (Conjg. 50). *Achever.* Rac. md$_2$.

ssəmḍa, **ⵙⵙⵎⴹⴰ**,
v.tr. (Conjg. 50). *Aiguiser, affiler, affûter.* Rac. mḍ$_3$.

ssəmḍəy, **ⵙⵙⵎⴹⵢ**,
v.tr. (Conjg. 38). *Déguster.* Rac. mḍy.

ssəmhihwəl, **ⵙⵙⵎⵀⵉⵀⵡⵍ**,
v.tr. (Conjg. 17). *Perturber, déranger, ennuyer.* Rac. hwl.

ssmiqri, **ⵙⵙⵎⵉⵇⵔⵉ**,
n.m. inv. *Vent très froid.* pl. id ssmiqri. ▪syn. ssmirdi. Rac. smqr.

ssmirdi, **ⵙⵙⵎⵉⵔⴷⵉ**,
n.m. inv. *Vent très froid.* pl. id ssmirdi. ▪syn. ssmiqri. Rac. smrd.

ssəmləl, **ⵙⵙⵎⵍⴻⵍ**,
v.tr. (Conjg. 26). *Blanchir (couleur).* Rac. ml$_1$.

ssməm, **ⵙⵙⵎⴻⵎ**,
v.tr. (Conjg. 26). *Aigrir, acidifier.* Rac. sm$_8$.

ssəmnəɣ, **ⵙⵙⵎⵏⵖ**,
v.tr. (Conjg. 38). *Provoquer une querelle.* Rac. nɣ$_4$.

ssəmrəd, **ⵙⵙⵎⵔⴷ**,
v.tr. (Conjg. 26). *Émousser.* Rac. mrd$_3$.

ssəmrirəd, **ⵙⵙⵎⵔⵉⵔⴷ**,
v.intr. (conjg. 38). *Rendre fin ou mince.* Rac. mrd$_4$.

ssəmrurəd, **ⵙⵙⵎⵔⵓⵔⴷ**,
v.intr. (Conjg. 10). *Ruminer.* voir aussi təc, ffəẓ, sluffəẓ, lqəw, qərwəc, ɣəẓẓ, zənnəd, ssəhmuməc,

hmuməc, ṣṛəḍ, jəl, skəḥ. Rac. mrd$_3$.

ssəmsəd, **ⵙⵙⵎⵙⴷ**,
v.tr. ind. (Conjg. 38). *Frotter, élimer, polir, éroder, caresser.* Rac. msd.

ssəmsəl, **ⵙⵙⵎⵙⵍ**,
v.tr. (Conjg. 26). *Rendre imperméable, isoler.* Rac. msl$_1$.

ssəmsəs, **ⵙⵙⵎⵙⴻⵙ**,
v.tr. (Conjg. 26). *Affadir.* Rac. ms$_7$.

ssəmsəx, **ⵙⵙⵎⵙⵅ**,
v.tr. (Conjg. 26). *Décolorer, ternir, déformer défraîchir, déteindre, gauchir, défigurer.* ▪Fig. *Blâmer.* Rac. msx$_2$.

ssəmsəy, **ⵙⵙⵎⵙⵢ**,
v.tr. (Conjg. 26). *Teinter.* Rac. msy.

ssəmtutəx, **ⵙⵙⵎⵜⵓⵜⵅ**,
v.tr. (Conjg. 10). *Gangrener, décomposer, amollir.* Rac. tx.

ssəmza, **ⵙⵙⵎⵣⴰ**,
v.tr. (Conjg. 50). *Faire avorter, accoucher.* Rac. mz$_1$.

ssəmẓəy, **ⵙⵙⵎⵥⵢ**,
v.tr. (Conjg. 26). *Rapetisser, réduire, amenuiser.* ▫Issəmẓəy xfi. *Il a abaissé de ma valeur. Il m'a causé un déshonneur. Il m'a humilié.* ▪ant. ssəmɣəṛ. Rac. mẓy.

ssəmzəɣ, **ⵙⵙⵎⵣⵖ**,
v.tr. (Conjg. 26). *Berbériser, amazighiser.* Rac. mzɣ$_1$.

ssəmɣəd, **ⵙⵙⵎⵖⴷ**,
v.tr. (Conjg. 38). *Assujettir.* Rac. smɣd.

ssəmɣəṛ, **ⵙⵙⵎⵖⵕ**,
v.tr. (Conjg. 26). *Agrandir, accroître, prolonger.* ▫Issəmɣəṛ xəfnəɣ. *Il nous a fait un grand honneur.* ▫Issəmɣəṛ xəfsən. *Il leur a fait un grand honneur. / Il leur a rendu hommage.* ▫Issməɣṛ abrid. *Il a allongé le chemin.* ▫Təssməɣṛ asɣun nwəm. *Elle a prolongé votre cordon.* ▪ant. ssəmẓəy. Rac. mɣṛ/ mqṛ.

ssəmɣuɣəd, **ⵙⵙⵎⵖⵓⵖⴷ**,
v.tr. / v.intr. (Conjg. 10). *Bredouiller.* ▪Fig. *Moudre.* Rac. ɣd$_4$.

ssən, **ⵙⵙⵏ**,
v.tr/intr. (Conjg. 36). *Savoir, connaître.* ▫Təssənd iyi ? *Tu me connais ?* ▫Təssənd ad tarid! *Tu sais écrire.* ▫Wi təssənd i Tnant ? *Qui connais-tu à Tnant ?* ▫Təssnəd day ad ac dd awyəɣ tisənt. *Ne t'inquiète pas! Compte sur moi! Je t'apporterai du sel.* Rac. sn$_5$.

ssəncəf, **ⵙⵙⵏⵛⴼ**,
v.tr. (Conjg. 38). *Tirer les cheveux, arracher, déraciner, extirper, essarter.* ▪Fig. *Déposséder.* ▫Issəncəf tyaẓitt. *Il a plumé la poule.* ▫Issəncəf yumas. *Il a tiré les cheveux de son frère.* ▫Issnəcf iyi ucəffaṛ. *Le voleur m'a dépouillé.* ▫Issnəcf aylas. *Il a déraciné l'herbe.* ▫Tuɣ till al təssəncaf iman nnəs. *Elle pleurait et s'arrachait les cheveux.* On entend par assimilation : ccəncəf. Rac. ncf.

ssənḍəḍ, **ⵙⵙⵏⴹⴻⴹ**,
v.tr. (conjg. 29). *Coller, attacher, souder.* On dit aussi snəṭṭ (conjg. 28). Rac. nḍ$_6$.

ssəndəl, **ⵙⵙⵏⴷⵍ**,
v.tr. (Conjg. 38). *Détruire, ravager.* Rac. ndl.

ssənḍəw, **ⵙⵙⵏⴹⵡ**,
v.tr. (Conjg. 38). *Faire sauter, envoyer.* Rac. nḍw.

ssəndu, **ⵙⵙⵏⴷⵓ**,
v.tr. (Conjg. 07). *Baratter.* ▪Fig. *Secouer.* ▫Təssəndum aɣi. *Vous avez baratté le lait.* ▫Təssəndu yi ṭṭakṣi. *La voiture m'a secoué.* ▫Ssəndu mmic ad təqqləd mətta inna-y-ac maykk iẓṛu! *Interroge, en insistant, ton fils pour voir s'il t'avoue ce qu'il a vu!* Rac. nd.

ssəndudu, **ⵙⵙⵏⴷⵓⴷⵓ**,
v.tr. et v.intr. (Conjg. 01). *Onduler.* Rac. nd.

ssənfəl, **ⵙⵙⵏⴼⵍ**,
v.tr. (Conjg. 38). *Changer, commuter.* Rac. nfl$_3$.

ssənfəs$_1$, **ⵙⵙⵏⴼⵙ**,
v.intr. (Conjg. 38). *Pleuvoir à petites gouttes.* Rac. snfs.

ssənfəs$_2$, **ⵙⵙⵏⴼⵙ**,
v.tr. (Conjg. 38). *Raconter, narrer.* Rac. nfs$_1$.

ssəngər, **ⵙⵙⵏⴳⵔ**,
v.tr. (conjg. 30). *Stériliser, rendre infécond.* ▫*Elever une région et la rendre impossible à irriguer.* Rac. ngr$_2$.

ssənḥəs, **ⵙⵙⵏⵃⵙ**,
v.tr. (Conjg. 38). *Irriter, tracasser.* Rac. nḥs.

ssni, **ⵙⵙⵏⵉ**,
v.intr. (Conjg. 01). *Mettre ou porter des bijoux.* Rac. sn$_7$.

ssnitra, **ⵙⵙⵏⵉⵜⵔⴰ**,
n.f. inv. *Tout instrument musical à cordes.* pl. id ssnitra. ▪Rq. On dit indifféremment : ssintra ou ssnitra. Rac. sntr.

ssənjəḥ, **ⵙⵙⵏⵊⵃ**,
v.tr. (Conjg. 38). *Faire réussir.* Rac. njḥ.

ssənkər, **ⵙⵙⵏⴽⵔ**,
v.tr. (Conjg. 38). *Dégoûter de, rendre détestable.* ▫Təssnəkr aɣ dd tudərt. *Elle nous a rendu la vie détestable / insupportable.* ▪ant. ssxəs. Rac. nkr$_2$.

ssənkukəḍ, **ⵙⵙⵏⴽⵓⴽⴹ**,

v.intr. (Conjg. 10). *Compliquer, être dur et difficile.* Rac. nkḍ.

ssənnəj, **ⵙⵙⵏⵏⵊ**,
v.tr. (Conjg. 38). *Élever.* Rac. nj$_3$.

ssənnət, **ⵙⵙⵏⵏⵜ**,
v.tr. (Conjg. 38). *Faire la lisse d'un tissage.* ▪Fig. *Commencer, amorcer.* ▫Ssənnət uzzal. *Effectuer le ferraillage.* Rac. sn$_6$.

ssənqəb, **ⵙⵙⵏⵇⴱ**,
v.tr. (Conjg. 38). *Donner la béquée à ses oisillons.* Rac. nqb.

ssənqəṛ, **ⵙⵙⵏⵇⵕ**,
v.tr. (Conjg. 38). *Faire toucher.* Rac. nqṛ.

ssənqəṣ, **ⵙⵙⵏⵇⵚ**,
v.intr. (Conjg. 38). *Retrancher, réduire, ôter.* ▪syn. kkəs, ssəmẓəy, ssəlbubəy. Rac. nqṣ.

ssnəs, **ⵙⵙⵏⵙ**,
v.tr.dir. (Conjg. 05). *Faire passer la nuit, inviter à dîner, faire dormir, éteindre.* ▪v.tr.indir. *Réserver.* ▫Issnəs f uyəlzim inux. *Il a réservé ma pioche.* Rac. ns$_4$.

ssənṣəḍ, **ⵙⵙⵏⵚⴹ**,
v.tr. (Conjg. 38). *Faire éternuer.* ▫Alili issənṣaḍ. *Le laurier rose est sternutatoire.* Rac. nṣḍ.

ssənṣəl, **ⵙⵙⵏⵚⵍ**,
v.tr. (Conjg. 38). *Ôter, enlever, détacher se déculotter, escroquer.* Rac. nṣl$_2$.

ssənsər, **ⵙⵙⵏⵙⵔ**,
v.tr. (Conjg. 38). *Défaire, ronger, dépouiller.* Rac. nsr.

ssəntəl, **ⵙⵙⵏⵜⵍ**,
v.tr. (conjg. 30). *Ensevelir.* Rac. ntl$_1$.

ssnəw, **ⵙⵙⵏⵡ**,
v.tr. (Conjg. 28). *Cuire.* ▫Təssənw aysum ikk qəcḍan. *Elle a cuit la viande au feu de bois.* ▫Ayən n təzdayt təssənwa d taməzwart. *Les dattes de ce palmier arrivent les premières.* ▫Ssnəwn as tt. *Ils la lui ont préparée.* ▫Təssnəw tḍuft nnəs. *Elle a cardé une deuxième fois sa laine.* ▫Təssnəwd iyi! *Tu m'as usé/épuisé!* ▫Cəkk, təssənwa-y-ac yəmmac! *Toi, c'est ta mère qui te prépare à manger!* ▪syn. mməḥwət. Rac. nw$_3$.

ssnəy, **ⵙⵙⵏⵢ**,
v.tr. (Conjg. 28). *Faire monter (sur quelque chose), prendre quelqu'un sur sa monture, superposer.* Rac. ny$_3$.

ssənzəl, **ⵙⵙⵏⵣⵍ**,
v.tr. (Conjg. 38). *Retirer.* Rac. nzl$_1$.

ssənẓəl, **ⵙⵙⵏⵥⵍ**,
v.tr. (Conjg. 38). *Gercer, crevasser.* ▪Fig. *Enerver.* Rac. nẓl.

ssənzəɣ, **ⵙⵙⵏⵣⵖ**,
v.tr. (Conjg. 38). *Tirer, tracter, faire sortir.* Rac. nzɣ$_1$.

ṣṣəpp, **ⵚⵚⵒⵒ**,
interj. voir ṣṣəbb.

ṣṣəppat, **ⵚⵚⵒⵒⴰⵟ**,
n.m. inv. pl. id ṣṣəppat. voir ṣṣəbbat.

ssəppəy, **ⵙⵙⵒⵒⵢ**,
v.tr. (Conjg. 38). voir ssəbbəy.

ssqa, **ⵙⵙⵇⴰ**,
v.tr. (Conjg. 21). *Immuniser.* Rac. sq$_3$.

ssqaq, **ⵙⵙⵇⴰⵇ**,
n.m. inv. *Rue.* pl. id ssqaq. ▪syn. abrid. Rac. sqq.

ssəqbər, **ⵙⵙⵇⴱⵔ**,
v.tr. (Conjg. 38). *Conserver.* Rac. qbr$_1$.

ssəqbubbəy, **ⵙⵙⵇⴱⵓⴱⴱⵢ**,
v.intr. (conjg. 12). *Rendre obèse ou causer une obésité.* Rac. by$_1$.

ssəqbubəs, **ⵙⵙⵇⴱⵓⴱⵙ**,
v.tr. (Conjg. 10). *Faire frémir (de froid).* Rac. qbs$_1$.

ssəqḍəɛ, **ⵙⵙⵇⴹⵄ**,
v.tr. (Conjg. 38). *Acheminer, aiguiser.* Rac. qḍɛ.

ssəqḍa, **ⵙⵙⵇⴹⴰ**,
v.tr. (Conjg. 50). *Achever.* ▫Issəqḍa iqəcḍan. *Il a achevé le bois.* Rac. qḍ$_1$.

ssəqfa, **ⵙⵙⵇⴼⴰ**,
v.tr. (Conjg. 50). *Causer la perte, l'échec.* Rac. qf$_2$.

ssəqfəz, **ⵙⵙⵇⴼⵣ**,
v.tr. (Conjg. 26). *Dégourdir, déniaiser.* Rac. qfz$_1$.

ssəqjəṛ, **ⵙⵙⵇⵊⵕ**,
v.tr. (Conjg. 26). *Rendre tyrannique.* Rac. qjṛ.

ssəqluləb, **ⵙⵙⵇⵍⵓⵍⴱ**,
v.tr. (Conjg. 10). *Rouler, pousser du haut en faisant tourner ou rouler.* Rac. qlb$_3$.

ssəqmuməs, **ⵙⵙⵇⵎⵓⵎⵙ**,
v.tr. (Conjg. 10). *Rendre hardi.* Rac. qms.

ssəqnəḍ, **ⵙⵙⵇⵏⴹ**,
v.tr. (Conjg. 26). *Ennuyer, causer le dégoût.* Rac. qnḍ$_2$.

ssəqnunəy, **ⵙⵙⵇⵏⵓⵏⵢ**,
v.tr. (Conjg. 10). *Rouler, pousser vers le bas d'une pente.* Rac. qny.

ssəqnunnəy, **ⵙⵙⵇⵏⵓⵏⵏⵢ**,
v.tr. (Conjg. 10). *Arrondir, bomber.* Rac. qny.

ssəqqəl, **ⵙⵙⵇⵇⵍ**,
v.tr. (Conjg. 38). *Faire voir, montrer.* ▫Issəqql as dəffər. Littrl. (Il lui a fait voir l'arrière). *Il lui a tourné le dos.* ▫Issəqql as idis. *Il lui a donné de côté.* ▫Ssəqqlən tiddart nsən l ubrid aməqqṛan. *Ils ont orienté leur maison vers la grande route.* Rac. ql$_3$.

ssəqqəs, **ⵙⵙⵇⵇⵙ**,
v.tr. (Conjg. 38). *Éclater, briser.* ▪Fig. *Déflorer, dépuceler.* Rac. qs.

ssəqrəb, **ⵙⵙⵇⵔⴱ**,
v.tr. (Conjg. 26). *Approcher, raccourcir.* Rac. qrb.

ssəqrəd, **ⵙⵙⵇⵔⴷ**,
v.tr. (Conjg. 26). *Déniaiser.* Rac. qrd$_3$.

ssəqṛəf, **ⵙⵙⵇⵕⴼ**,
v.tr. (Conjg. 26). *Réfrigérer, glacer.* Rac. qṛf.

ssəqṛəḥ, **ⵙⵙⵇⵕⵃ**,
v.tr. (Conjg. 38). *Vexer, énerver, offenser, affecter.* ▪syn. ssəqṛuṛəḥ. Rac. ḥṛq.

ssəqrurəc, **ⵙⵙⵇⵔⵓⵔⵛ**,
v.tr. (Conjg. 10). *Croquer, croustiller.* ▪syn. qərwəc. Rac. qrc$_2$.

ssəqṛuṛəḥ, **ⵙⵙⵇⵕⵓⵕⵃ**,
v.tr. (Conjg. 10). *Choquer, blesser, affecter, affliger.* ▪syn. ssəqṛəḥ. Rac. ḥṛq.

ssəqsəf, **ⵙⵙⵇⵙⴼ**,
v.tr. (Conjg. 26). *Réduire, écourter, raccourcir.* ▪ant. ẓẓiṛəṛ. Rac. qsf.

ssəqṣəḥ, **ⵙⵙⵇⵚⵃ**,
v.tr. (Conjg. 26). *Rendre actif, rendre dur.* Rac. qṣḥ.

ssra, **ⵙⵙⵔⴰ**,
v.tr. (Conjg. 48). *Enfoncer, enfouir.* Rac. sr$_4$.

ssərcəg, **ⵙⵙⵔⵛⴳ**,
v.tr. (Conjg. 26). *Rendre adhérant.* Rac. rcg.

ssərci, **ⵙⵙⵔⵛⵉ**,
v.tr. (Conjg. 07). *Rendre faible, fragiliser, affaiblir.* Rac. rc$_1$.

ssərcəl, **ⵙⵙⵔⵛⵍ**,
v.tr. (Conjg. 38). *Marier.* Rac. rcl$_2$.

ssərcəm, **ⵙⵙⵔⵛⵎ**,
v.tr. (Conjg. 38). *Mouiller, tremper.* voir aussi ṛəɣɣən, rcəm, bbəlbəl, llumməṭ, ssinəy, anəy, slumməṭ. Rac. rcm$_1$.

ssəṛcəq, **ⵙⵙⵕⵛⵇ**,
v.tr. (Conjg. 38). *Faire plaisir.* On dit aussi ccəṛcəq. Rac. ṛcq.

ssṛəḍ, **ⵙⵙⵕⴹ**,
v.tr. (Conjg. 38). *Faire péter.* (ss + ṛəḍ). Rac. ṛḍ$_3$.

ṣṣṛəḍ, **ⵚⵚⵕⴹ**,
v.tr. (Conjg. 26). *Faire avaler.* (s + ṣṛəḍ). voir aussi ssṛəḍ. Rac. ṣṛḍ.

ssərdəḥ, **ⵙⵙⵔⴷⵃ**,
v.tr. (Conjg. 26). *Effondrer, affaisser.* ▪syn. ssərtəɛ, ssərdu. Rac. rdḥ.

ssərdidəy, **ⵙⵙⵔⴷⵉⴷⵢ**,
v.tr. (Conjg. 17). *Rendre visqueux, cuir à moitié.* Rac. rdy.

ssərdin, **ⵙⵙⵔⴷⵉⵏ**,
n.m. inv. *Sardine.* pl. id ssərdin. Rac. srdn$_2$.

ssərdinət, **ⵙⵙⵔⴷⵉⵏⵜ**,
n.f. inv. *Boite de sardine.* pl. id ssərdinət / ssərdinat. On dit aussi : tasərdint. Rac. srdn$_2$.

ssərdu, **ⵙⵙⵔⴷⵓ**,
v.tr. (Conjg. 07). *Effondrer, démolir.* Rac. rd$_1$.

ssəṛḍuḍəṣ, **ⵙⵙⵕⴹⵓⴹⵚ**,
v.tr. (Conjg. 10). *Causer l'agonie.* Rac. ṛḍṣ.

ssərgəb, **ⵙⵙⵔⴳⴱ**,
v.tr. (Conjg. 38). *Incliner, faire paraître, mettre au courant, mettre devant le fait accompli.* Rac. rgb.

ssəṛḥəl, **ⵙⵙⵕⵃⵍ**,
v.tr. (Conjg. 26). *Faire déménager, évacuer, pousser à l'exode, déplacer des populations ou des objets.* ▪syn. sgəjgəj. Rac. ṛḥl.

ssəṛḥəm, **ⵙⵙⵕⵃⵎ**,
v.tr. (Conjg. 26). *Demander la clémence de Dieu pour quelqu'un.* (Terme religieux). Rac. ṛḥm.

ssərjiji, **ⵙⵙⵔⵊⵉⵊⵉ**,
v.tr. (Conjg. 01). *Faire trembler, émouvoir* Rac. rj.

ssəṛkəḍ, **ⵙⵙⵕⴽⴹ**,
v.tr. (Conjg. 38). *Faire danser.* Rac. ṛkḍ.

ssəṛkikəḍ, **ⵙⵙⵕⴽⵉⴽⴹ**,
v.tr. (Conjg. 17). *Faire trembloter.* Rac. ṛkḍ.

ssərkəɛ, **ⵙⵙⵔⴽⵄ**,
v.tr. (Conjg. 26). *Faire courber, dominer, soumettre.* ▪syn. ssinəz. Rac. rkɛ.

ssərna, **ⵙⵙⵔⵏⴰ**,
v.tr. (Conjg. 50). *Affaiblir, amoindrir, étioler.* ▫Təssərna tənt tudərt. *La vie les a affaiblies.* ▪ant. yəm. Rac. rn$_2$.

ssərnunəs, **ⵙⵙⵔⵏⵓⵏⵙ**,
v.tr. (Conjg. 10). *Causer une agonie.* Rac. rns.

ssəṛqiqəf, **ⵙⵙⵕⵇⵉⵇⴼ**,
v.tr. (Conjg. 17). *Faire trembler de peur, apeurer.* Rac. qṛf.

ssərr, **ⵙⵙⵔⵔ**,
v.tr. (Conjg. 28). *Causer le vomissement, dégoûter, écœurer.* ▫Issərra. *Il est vomitif. Il est écœurant. Il est émétique.* Rac. r$_9$.

ssrəs, **ⵙⵙⵔⵙ**,
v.tr. (Conjg. 05). *Poser, déposer, placer, installer.* Rac. rs$_5$.

ssəṛṣa, **ⵙⵙⵕⵚⴰ**,
v.tr. (Conjg. 50). *Calmer, apaiser, tranquilliser, fixer.* ▫Issəṛṣa-y-arra nnəs. *Il a calmé ses enfants.* ▫Issṛṣ agəd yumas ad atfən l Ddzayər. *Il s'est arrangé avec son frère pour rentrer en Algérie.* Rac. ṛṣ$_3$.

ssəṛṣəḍ, **ⵙⵙⵕⵚⴹ**,
v.tr. (Conjg. 38). *Pourrir.* Rac. ṛṣḍ.

ssərtəb, **ⵙⵙⵔⵜⴱ**,
v.tr. (Conjg. 26). *Fixer, immobiliser.* Rac. rtb.

ssəṛṭəx, **ⵙⵙⵕⵟⵅ**,
v.tr. (Conjg. 38). *Radoter.* Rac. ṛṭx.

ssərtəε, **ⵙⵙⵔⵜⵄ**,
v.tr. (Conjg. 38). *Affaisser.* ▪syn. ssərdu. Rac. rtε.

ssəṛwəl, **ⵙⵙⵕⵡⵍ**,
v.tr. (Conjg. 38). *Sauver, faire fuir.* Rac. ṛwl.

ssəṛwəṣ, **ⵙⵙⵕⵡⵚ**,
v.tr. (Conjg. 38). *Copier, imiter, cloner, harmoniser, accorder.* Rac. ṛwṣ.

ssəṛwəṭ, **ⵙⵙⵕⵡⵟ**,
v.tr. (Conjg. 38). *Battre le blé, dépiquer le blé ou les céréales.* ▪Fig. *Déraisonner.* ▫Ṣṛəwəṭn iməndi nsən. *Ils ont battu / dépiqué leur blé.* ▫Təllid təssəṛwaṭəd. *Tu déconnes. Tu fais / dis n'importe quoi.* Rac. ṛwṭ.

ssəṛxəṣ, **ⵙⵙⵕⵅⵚ**,
v.tr./intr. (Conjg. 38). *Baisser les prix, rendre moins cher ou accessible.* ▪Fig. *Donner de son plein gré.* Rac. ṛxṣ.

ssṛəɣ, **ⵙⵙⵕⵖ**,
v.tr. (Conjg. 26). *Brûler.* ▫Issəṛɣ asəṛḍ nnəs. *Il a brûlé ses vêtements.* ▫Issəṛɣ abrid. *Il a brûlé le chemin (le feu rouge, la barrière.)* ▫Anəbdu yu issəṛɣa. *Cet été est très chaud.* ▫Ssəṛɣən t iməddukal nnəs. *Ses amis l'ont dénoncé / mouchardé.* ▫Yuɣ ssya, issəṛɣa. *Il est passé par ici à grande vitesse.* Issṛəɣ l Ṭalyan. *Il est passé clandestinement en Italie.* voir aussi qqəd, ṛəɣ, cməḍ, ḥma, ẓməḍ, cmuməḍ, cəmməd, kkəfkəf, lkukəf, aṛəf, ssəlkukəf, ḥṛuṛəq, cəwwəṭ. Rac. ṛɣ$_2$.

ssəṛɣəm, **ⵙⵙⵕⵖⵎ**,
v.intr. (Conjg. 26). *Rendre foncé une couleur.* ▫Issəṛɣm adal nnəs. *Il a rendu son vert foncé.* ▪ant. ssəchəb. Rac. ṛɣm.

sstəc, **ⵙⵙⵜⵛ**,
v.tr. (Conjg. 28). *Nourrir, faire manger, donner à manger.* ▫Təsstəc Bitti taṛwa nnəs. *Bitti a donné à manger à ses enfants.* On entend par assimilation cctəc. Rac. tc$_1$.

ssətcəl, **ⵙⵙⵜⵛⵍ**,
v.tr. (Conjg. 38). *Cailler.* On dit aussi : ccətcəl. Rac. tcl$_1$.

ssətləε, **ⵙⵙⵜⵍⵄ**,
v.tr. (Conjg. 38). *Éloigner, attirer loin (par malice ou par plaisir/désir).* Rac. tlε.

ssəṭməṛ, **ⵙⵙⵟⵎⵕ**,
v.tr. (Conjg. 38). *Draguer, cligner des yeux.* Rac. ṭmṛ$_1$.

sstən, **ⵙⵙⵜⵏ**,
v.tr. (Conjg. 05). *Interroger, questionner, rechercher.* ▫Issətn iyi f yumas. *Il m'a demandé des informations / nouvelles sur son frère.* ▫Issətn iyi. *Il m'a interrogé.* ▫Illa isstun f uɣi. *Il cherche le petit lait.* ▫Sstən wi təxsəd! *Demande à qui que tu veux!* ▪syn. səqsa. ▪syn. rég. sbiqqəc. Rac. stn.

ssəṭṛəb, **ⵙⵙⵟⵕⴱ**,
v.tr. (Conjg. 26). *Donner l'appétit.* Rac. ṭṛb.

ssətrina, **ⵙⵙⵜⵔⵉⵏⴰ**,
v.tr. (Conjg. 23). *Entraîner, apprendre(terme utilisé dans les arts martiaux uniquement et le sport).* Rac. trn$_2$.

ssətta, **ⵙⵙⵜⵜⴰ**,
v.tr. (Conjg. 50). *Faire oublier, consoler.* ▪syn. ssəttu (Ksours du Nord-ouest). Rac. t$_5$.

ssəttu, **ⵙⵙⵜⵓ**,
v.tr. (Conjg. 14). *Faire oublier, consoler.* ▪syn. ssətta. Rac. t$_5$.

ssətɣəw, **ⵙⵙⵜⵖⵡ**,
v.tr. (Conjg. 38). *Causer une dépression atmosphérique, rendre le ciel lourd.* Rac. tɣw.

ssu, **ⵙⵙⵓ**,
v.tr. (Conjg. 13). *Étaler, joncher.* ▫Ssu tacḍift! *Etale le tapis!* ▪Rq. Dans les ksours du nord-est, on dit "ssu" ailleurs "ssa". Rac. s$_{10}$.

ssuḍ, **ⵙⵙⵓⴹ**,
v.intr. (Conjg. 03). *Souffler, venter, consommer.* ▫Issuḍ waḍu. *Le vent a soufflé.* ▫Issuḍ i lεafəyt. *Il attise le feu.* ▫Ittsuḍ. *(Il souffle) = Il joue un instrument de musique à vent. Il ment. Il pète.* ▫Qaε issuḍ i maykk nəεləm. *Il a gaspillé tout ce que nous avons.* Rac. ḍ$_3$.

ssuḍa, **ⵙⵙⵓⴹⴰ**,
v.tr. (Conjg. 48). *Faire tomber, abattre, détrôner,*

diminuer, abaisser, évincer, dénigrer, déprécier. ▫Təssuḍid iyi. *Tu m'as fait tomber.* ▫Issuḍa ayən n təwtəmt. *Il a fait tomber cette fille. (Elle est tombée amoureuse). Il a abaissé de la valeur de cette fille.* ▫Issuḍa f yiman nnəs. *Il s'humilie.* ▫Ssuḍan tizdayin. *Ils ont abattu des palmiers.* Rac. wḍ$_2$.

ssuḍəḍ, **ⵙⵙⵓⴹⵓⴹ**,
v.tr. (Conjg. 10). *Allaiter.* ▫Təlla təssuḍuḍ mmis. *Elle est entrain d'allaiter son fils.* On entend aussi ssuṭṭ. Rac. tḍ /ḍ$_4$.

ssudən, **ⵙⵙⵓⴷⵏ**,
v.tr. (Conjg. 10). *Baiser.* ▫Təssudnəd babac ? *As-tu baisé ton père ?* ▫Təssudnəd tamurt! *Tu as baisé la terre!* Rac. sdn$_1$.

ssuf, **ⵙⵙⵓⴼ**,
v.tr. (Conjg. 03). *Gonfler, ballonner, enfler, bomber, bouffir.* ▪v.intr. *Être gonflé.* ▫Issuf tajəṛṛaṛt nnəs. *Il a gonflé sa roue.* ▫Issuf uɣənsu nnəs. *Son visage est gonflé.* ▫Man ssuf ac tt cəkk ? Littrl. (Qu'est ce qui te la gonfle, toi ?) *En quoi cela t'intéresse ? Occupe-toi de tes affaires !* ▪Prov. W issufən issəxsər aɣənsu nnəs. *Qui bougonne déforme son visage.* On ne gagne rien sans agir. Rac. f$_8$.

ssufəɣ, **ⵙⵙⵓⴼⵖ**,
v.tr. (Conjg. 10). *Faire sortir, bourgeonner, évacuer, éloigner, exporter, rejeter, exclure, dépêtrer, débusquer, déloger, démettre.* ▫Ssufɣ iɣəss. *Déboîter.* ▫Təssufɣ i tazzla nnəs. *Son travail lui procure des intérêts.* ▫Ssufɣən tən si tmurt nsən. *Ils les ont évacués de leurs terres.* ▫Issufuɣ ubrid u l Dzayər. *Ce chemin mène vers l'Algérie.* ▫Issufəɣ dd ufunas nsən sənn n iqənḍaṛən. *Leur bœuf a pesé deux quintaux.* ▫Ssufɣən dd tasirt n uḍɣaɣ. *Ils ont crée le moulin à pierres.* ▫Təssufəɣ Fṛanṣa məlyun n iqərwac. *La France a exporté un million de vélos.* ▫Nəssufəɣ Fṛanṣa, tutəf dd Miṣṛa. *Nous avons évacué les Français, les Egyptiens sont entrés.* ▫Illa issufuɣ dd iməndi. *Le blé commence à donner des épis.* ▫I maṛəṣ, ssufuɣənt d təzdayin. *Vers le mois de mars, les palmiers bourgeonnent.* ▫Issufəɣ cəkk utiy zzəy təzzənzəd ? *Ça t'arrange le prix avec lequel tu as vendu ?* ▫Ssufəɣn iyi si tərbaεt nsən. *Ils m'ont renvoyé de leur équipe.* ▫Issufɣ idjn n yilyi. *Il a marqué un but.* ▫Cṛa-d asəgg^{w}as nəssufuɣ məlyun. *Nous payons chaque année un million comme impôt.* ▫Ssufɣ qbala tarda nnəm. *Rends très clair ton linge(ton lavage)!* ▫Təssnəd manəc tssufəɣd iman nnəc. *Tu as su comment te tirer d'affaire.* ▪ant. ssitəf. Rac. fɣ$_1$.

ssuḥəl, **ⵙⵙⵓⵃⵍ**,
v.tr. (Conjg. 10). *Fatiguer.* Rac. ḥl$_1$.

ssujəd, **ⵙⵙⵓⵊⴷ**,
v.tr. (Conjg. 26). *Préparer.* On entend aussi [jjujəd]. ▪syn. ssadəw. Rac. wjd$_2$.

ssulləs, **ⵙⵙⵓⵍⵍⵙ**,
v.tr. (Conjg. 10). *Assombrir, obscurcir.* ▪v.intr. *S'assombrir, s'obscurcir.* Rac. ls$_4$.

ssumarət, **ⵙⵙⵓⵎⴰⵔⵜ**,
n.f. inv. *Sous-marin.* pl. id ssumarət. (Ce mot est utilisé par les très âgés). Rac. smr$_1$.

ssuməd, **ⵙⵙⵓⵎⴷ**,
v.tr. (Conjg. 10). *Prier (terme religieux).* Rac. smd.

ssumət, **ⵙⵙⵓⵎⵜ**,
v.intr. /tr. (Conjg. 10). *Poser sa tête sur un oreiller.* ▪Fig. *Dormir.* ▫Ssumtəɣ tuṭṭubt. *J'ai eu une brique en guise d'oreiller.* ▫Issumt iyi. *Il a posé sa tête sur moi.* ▫Nəssumt i tiddart nwəm. *Nous avons dormi chez vous.* ▫Ayən n təzdayt tuɣ təssumt f tmasəxt. *Ce palmier s'était accoté contre le mur.* voir aussi ṭṭəṣ, jən, nnuddəm, wəṛṛək, wərrəε, ṣṛəε, kkuṛṛəε, jəxx. Rac. smt.

ssumεət, **ⵙⵙⵓⵎⵄⵜ**,
n.f. inv. *Minaret.* ▫Yittsi t waḍu am unsər n ssumεət. Le vent le prend comme la laine du minaret. Expression qui signifie qu'il est trop léger. pl. id ssumεət / ssumεat. Rac. smε.

ssunəɣ, **ⵙⵙⵓⵏⵖ**,
v.tr. (Conjg. 10). *Décorer.* Rac. snɣ$_2$.

ssunnət, **ⵙⵙⵓⵏⵏⵜ**,
n.f. inv. *Sunna.* pl. id ssunnət. Rac. sn$_8$.

ssuqqa, **ⵙⵙⵓⵇⵇⴰ**,
v.tr. (Conjg. 48). *Tuer.* ▫Yuc ac tuqqutt cəkk issuqqan! *Qu'il (Dieu) te donne la mort qui te tue!* ▪Rq. Mot très rare. ▪syn. nəɣ$_1$, squjjəε. Rac. q$_4$.

ssuqquṛ, **ⵙⵙⵓⵇⵇⵓⵕ**,
v.tr. (Conjg. 01). *Dessécher, assécher, drainer, figer.* Rac. qṛ$_1$ / ɣṛ$_4$.

ssuṛaṛ, **ⵙⵙⵓⵕⴰⵕ**,
v.tr. (Conjg. 01). *Amuser, dribbler, feinter.* ▫Ssuṛaṛ ukk bəḥrəy. *Déjouer.* Rac. ṛ$_2$.

ssuṛṣəḍ, **ⵙⵙⵓⵕⵚⴹ**,
v.intr. (Conjg. 10). *Suppurer, gangrener.* Rac. ṛṣḍ.

ssuṛəɣ, **ⵙⵙⵓⵕⵖ**,
v.tr. (Conjg. 10). *Dorer.* Rac. wṛɣ.

ssusdi, **ⵙⵙⵓⵙⴷⵉ**,
n.m. inv. voir asusdi.

ssusəm$_1$, **ⵙⵙⵓⵙⵎ**,
v.intr. (Conjg. 10). *Se taire, s'abstenir.* ▪v.tr. *Taire.* ▫Mar

təssusməd ? *Pourquoi te tais-tu ?* ▫Ssusəm yumam! *Tu fais taire ton frère!* ▫Susəm xəfnəɣ! *Laisse-nous tranquille!* ▫Issusəm yiɣẓəṛ! *La rivière s'est calmée.* ▫Issusəm f tucəṛḍa n yiḍnaṭṭ. *Il a occulté l'escroquerie d'hier.* ▫Issusəm ? *Il s'est calmé ? S'est-il calmé ?* ▫Issusəm waḍu. *Le vent s'est calmé / arrêté.* ▫Susəm din! (Tais-toi la-bas!) *Tais-toi!* ▪Rq. On entend susəm et ssusəm. Le premier verbe est normalement la forme intransitive et le second la forme intransitive : s + susəm. ▪syn. sbət, bbuḍ. Rac. sm$_9$.

ssusəm$_2$, **ⵙⵙⵓⵙⵎ**,
v.tr. (Conjg. 10). *Botteler.* ▫Issusm iqəcḍan nnəs. *Il a attaché ses bois.* ▪étym. (s + tawsamt). Rac. sm$_{10}$.

ssuṭəf, **ⵙⵙⵓⵟⴼ**,
v.tr. (Conjg. 10). *Souder, attacher.* Rac. ṭf.

ssuṭəṣ, **ⵙⵙⵓⵟⵚ**,
v.tr. (Conjg. 10). *Aliter, faire dormir, engourdir, ankyloser.* ▪Fig. *Droguer, détourner l'esprit.* Rac. ṭṣ$_1$.

ssuṭṭ **ⵙⵙⵓⵟⵟ**,
v.tr. (Conjg. 10). *Allaiter.* ▫Təlla təssuḍuḍ mmis. *Elle est entrain d'allaiter son fils.* On entend aussi ssuḍəḍ. Rac. tḍ /ḍ$_4$.

ssuxṛəṭ, **ⵚⵚⵓⵅⵕⵟ**,
v.tr. (Conjg. 10). *Ronfler (pour humain uniquement).* Rac. xṛṭ.

ssuyur, **ⵙⵙⵓⵢⵓⵔ**,
v.tr. (Conjg. 01). *Diriger, conduire, actionner, administrer, faire marcher, commander.* Rac. yr$_2$.

ssuẓləm, **ⵙⵙⵓⵥⵍⵎ**,
v.intr. (Conjg. 10). *Egrener le blé encore tendre et enlever son son avant de manger son intérieur.* ▪Fig. *Mendigoter, solliciter avec bassesse.* ▫Tuɣ nəssuẓlum iməndi mi nəlluẓ. *Nous mangions le blé encore tendre quand nous avions faim.* ▫Asəgg^{w}as u qaɛ iməndi issuẓəlm i ubəṛḍal. *Cette année le moineau a ravagé tout le blé.* Rac. lmẓ.

ssuẓum, **ⵙⵙⵓⵥⵓⵎ**,
v.intr. (Conjg. 01). *Faire jeûner, affamer.* On entend aussi zzuẓum. Rac. ẓm$_2$.

ssəw, **ⵙⵙⵡ**,
v.tr. (Conjg. 36). *Arroser, irriguer, abreuver, faire boire.* ▫Issw as atay. *Il lui a fait boire du thé.* ▫Issəw tizdayin nnəs. *Il a irrigué/arrosé ses palmiers.* Rac. sw$_2$.

sswari, **ⵙⵙⵡⴰⵔⵉ**,
n.m. inv. *Porche, portique, galerie.* pl. id sswari / sswarəyyat. Rac. swr$_2$.

sswaɣ, **ⵙⵙⵡⴰⵖ**,
v.intr. (Conjg. 01). *Eclipser, faire faire.* Rac. ɣ$_2$.

ssəwfa, **ⵙⵙⵡⴼⴰ**,
v.tr. (Conjg. 50). *Majorer, remonter, arriver à terme.* Rac. wf.

ssəwhəm, **ⵙⵙⵡⵀⵎ**,
v.tr. (Conjg. 26). *Blouser, tromper, leurrer, induire en erreur.* Rac. whm.

ssəwkəḥ, **ⵙⵙⵡⴽⵃ**,
v.tr. (Conjg. 26). *Exténuer, lasser.* Rac. wkḥ.

ssəwṛafay, **ⵙⵙⵡⵕⴰⴼⴰⵢ**,
v.tr. (Conjg. 01). *Effrayer.* Rac. wṛfy.

ssəwṛiṛəɣ, **ⵙⵙⵡⵕⵉⵕⵖ**,
v.intr. (Conjg. 17). *Se coucher (pour soleil)* ▪Fig. *Décliner.* Rac. wṛɣ.

ssəwṛəɣ, **ⵙⵙⵡⵕⵖ**,
v.tr. (Conjg. 26). *Jaunir.* ▪Prov. Mi ssəwṛiɣənt (təzdayin) ay tətwṛiɣənt (tsədnan). *C'est quand elles jaunissent (les dattes) qu'elles jaunissent (les femmes).* C'est quand un résultat va arriver qu'on est le plus inquiet. Rac. wṛɣ.

ssəwsər, **ⵙⵙⵡⵙⵔ**,
v.tr. (Conjg. 26). *Vieillir, user.* ▫Issəwsr iman nnəs. *Il se fait vieux. Il se comporte en vieux.* ▫Tfuyt təssəwsir tilməyt. *Le soleil fait vieillir la peau.* Rac. wsr.

ssəxcuccən, **ⵙⵙⵅⵛⵓⵛⵛⵏ**,
v.tr. (Conjg. 10). *Attrister.* Rac. xcn.

ssəxḍa, **ⵙⵙⵅⴹⴰ**,
v.tr. (Conjg. 50). *Pousser à s'absenter.* Rac. xḍ.

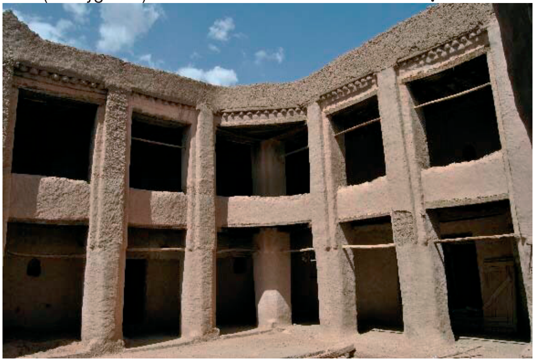
sswari

ssəxdəm, **ⵙⵙⵅⴷⵎ**,
v.tr. (Conjg. 26). *Utiliser, faire fonctionner, faire travailler, embaucher, actionner.* Rac. xdm$_3$.

ssəxləf, **ⵙⵙⵅⵍⴼ**,
v.tr. (Conjg. 38). *Demander que l'on rembourse ce qu'on a donné de son plein gré.* Rac. xlf.

ssəxmər, **ⵙⵙⵅⵎⵔ**,

v.tr. (Conjg. 38). *Laisser fermenter.* ▪syn. ssəmtən. Rac. xmr.

ssəxnəs, **ⵙⵙⵅⵏⵙ**,
v.tr. (Conjg. 38). *Pencher, infléchir.* Rac. xns$_1$.

ssəxṛiṛəḍ, **ⵙⵙⵅⵕⵉⵕⴹ**,
v.tr. (Conjg. 17). *Déchirer.* ▪Fig. *Anéantir, apeurer, décourager.* Rac. xṛḍ$_2$.

ssxəs, **ⵙⵙⵅⵙ**,
v.tr. (Conjg. 28). *Faire aimer.* Rac. xs$_1$.

ssəxsər, **ⵙⵙⵅⵙⵔ**,
v.tr. (Conjg. 38). *Corrompre, détériorer, délabrer, gâter, dégrader, abîmer, enlaidir.* Ce terme s'utilise aussi dans le sens de *déféquer.* (façon polie de dire *"chier"*). Rac. xsr$_2$.

ssəxsəx, **ⵙⵙⵅⵙⵅ**,
v.intr. (Conjg. 26). *Scintiller.* ▫Tuɣ ttsexsəxn yitran. *Les étoiles scintillaient.* ▪v.intr. Sous l'influence de l'arabe dialectal marocain, ce mot signifie *épuiser, faire souffrir.* Rac. sx.

ssəxsəy, **ⵙⵙⵅⵙⵢ**,
v.tr. (Conjg. 38). *Éteindre.* ▫Issəxsəy tfawt. *Il a éteint la lumière.* ▫Issəxsəy tiṛṛɣin. *Il a éteint les braises.* Rac. xsy$_2$.

ssəxṭər, **ⵙⵙⵅⵟⵔ**,
v.tr. (Conjg. 38). *Prendre en voyage, emmener en voyage.* Rac. xṭṛ.

ssəxwa, **ⵙⵙⵅⵡⴰ**,
v.tr. (Conjg. 50). *Faire sentir un vide.* ▫Issəxwa xəfnəɣ tiddart sikk iẓwa. *Depuis son départ, nous sentons un vide.* Rac. xw.

ssəy$_1$, **ⵙⵙⵢ**,
interj. *Dégage* (se dit aux moutons). ▪v.tr./ intr. (Conjg. 36). *Eloigner, s'éloigner* (ne se dit qu'en parlant des moutons). ▫Issy ulli. *Il a éloigné les moutons.* ▫Ssyənt wulli. *Les moutons se sont éloignés.* Rac. sy$_1$.

ssəy$_2$, **ⵙⵙⵢ**,
prép. voir si$_1$.

ssya, **ⵙⵙⵢⴰ**,
adv. *Par-ci, par ici.* ▫Aɣ ssya! *Passe par ici!* ▫Nəttc ssya. *Je suis d'ici.* ▫Ssya l zzat. *Dorénavant, désormais.* ▫Ssya d ssyin. *Par-ci, par-là.* ▫Si ssya. *Depuis cette place / d'ici.* ▫Rza ssya! *Cherche par ici!* ▫Ffəɣ ssya! *Sors d'ici!* ▪Rq. Le "a" de ssya tombe s'il est immédiatement suivi d'un mot qui commence par a : Ssy al tiddart nnəs. *D'ici jusqu'à sa maison.* Rac. s$_8$.

ssəylulu, **ⵙⵙⵢⵍⵓⵍⵓ**,
v.tr. (Conjg. 01). *Suspendre, pendre, mettre des bijoux.* ▫Idwəl dd issəylulu ifassən. Littrl. (Il est revenu en suspendant les mains). *Il est revenu bredouille.* ▫Iqqim issəylulu ifassən. *Il est resté indifférent, impassible.* ▫Ssəylulunt aṭṭaṣ n wuṛəɣ. *Elles mettent beaucoup d'or sur son cou ou sur ses oreilles.* ▪syn. ayəl. Rac. yl$_1$.

ssyin, **ⵙⵙⵢⵉⵏ**,
adv. *Par-là.* ▫Aɣ ssyin! *Passe par-là!* voir aussi ssya. Rac. s$_8$.

ssyəm, **ⵙⵙⵢⵎ**,
v.tr. (Conjg. 28). *Élever, éduquer.* ▫*Agrandir, accroître.* ▪ant. ssərna. Rac. ym$_3$/gm$_1$.

ssəyrurəs, **ⵙⵙⵢⵔⵓⵔⵙ**,
v.tr. (Conjg. 10). *Causer des frissons.* Rac. yrs.

ssəyyalət, **ⵙⵙⵢⵢⴰⵍⵜ**,
n.f. inv. *Buse, conduit, tuyère.* pl. id ssəyyalət / ssəyyalat / Rac. syl.

ssəẓwa, **ⵙⵙⵥⵡⴰ**,
v.tr. (Conjg. 50). *Faire partir, faire perdre de vue.* ▫Iẓẓwa tisəɣwan l iyyər nnəs. *Il a réorienté l'eau vers son jardin.* On dit par assimilation, ẓẓwa. Rac. ẓw$_1$.

ssəεḍəl, **ⵙⵙⵄⴹⵍ**,
v.tr. (Conjg. 38). *Attarder.* Rac. εḍl.

ssəεgəf, **ⵙⵙⵄⴳⴼ**,
v.tr. (Conjg. 38). *Plier, tordre.* ▪syn. ḍfəṣ, sbuqləε, sbuqəl. Rac. εgf.

ssəεgəz, **ⵙⵙⵄⴳⵣ**,
v.tr. (Conjg. 38). *Ôter l'envie à quelqu'un, décourager, rebuter.* Rac. εgz.

ssəεmuməc, **ⵙⵙⵄⵎⵓⵎⵛ**,
v.intr. (Conjg. 10). *Loucher.* voir aussi qqəl, mmatər, smuqqəl, ẓəṛ, ssidəd, εmuməc, xazər, ẓẓiṛwəl, rgəb, qəmməc. Rac. εmc.

ssəεqəd, **ⵙⵙⵄⵇⴷ**,
v.tr. (Conjg. 26). *Polir.* ▪syn. ssəlḍəḍ. Rac. εqd.

ssəεqəl, **ⵙⵙⵄⵇⵍ**,
v.tr. (Conjg. 26). *Rappeler, faire mémoriser.* ▪syn. smitəy. Rac. εql.

ssəεṛəq, **ⵙⵙⵄⵕⵇ**,
v.tr. (Conjg. 38). *Tromper, leurrer, désaccoutumer, faire oublier.* ▪Fig. *Gronder.* voir aussi ssəhməl, ssicəl. Rac. εṛq.

ssəεwəṣ, **ⵙⵙⵄⵡⵚ**,
v.tr. (Conjg. 38). *Aggraver, durcir, compliquer, embrouiller.* ▪syn. ssənkukəḍ, ssuqquṛ. Rac. εwṣ.

ssəɣbər, **ⵙⵙⵖⴱⵔ**,
v.tr. (Conjg. 38). *Cacher, abriter.* Rac. ɣbr.

ssəɣbubəz, **ⵙⵙⵖⴱⵓⴱⵣ**,
v.tr. (Conjg. 10). *Hurler fortement, filer à grande vitesse.* On dit aussi : zzəɣbubəz. Rac. qbs$_1$.

ssɣəd, **ⵙⵙⵖⴷ**,
v.tr. ind. (Conjg. 38). *Écouter, obéir.* ▫Issɣəd l ṛṛaḍyu. *Il a écouté la radio.* ▫Issɣad l uslmad nnəs. *Il écoute son maître.* ▫Tuɣ issɣad ɣri yawka isəll i babas ittlaɣa-y-as. *Il m'écoutait quand tout à coup il a entendu son père qui l'appelait.* ▫Mmic issɣad! *Ton fils est obéissant!* ▫Təqqimd i "ssɣəd ɣri!". Littrl. (Tu es resté dans "Ecoute-moi!"). *Tu ne fais rien, tu restes à écouter ce que disent les gens.* voir aussi səll, ssiɣdəw. Rac. sɣd.

ssəɣla, **ⵙⵙⵖⵍⴰ**,
v.tr. (Conjg. 50). *Augmenter les prix.* Rac. ɣl$_7$.

ssəɣlulu, **ⵙⵙⵖⵍⵓⵍⵓ**,
v.tr. (Conjg. 01). *Accrocher.* Rac. ɣl$_9$.

ssəɣməl, **ⵙⵙⵖⵎⵍ**,
v.tr. (Conjg. 26). *Rouiller, oxyder.* Rac. ɣml.

ssəɣməm, **ⵙⵙⵖⵎⵓⵎ**,
v.tr. (Conjg. 26). *Ficeler, attacher, lacer, emballer.* ▪syn. assəs, crəs. Rac. ɣm$_5$.

ssəɣməy, **ⵙⵙⵖⵎⵢ**,
v.tr. (Conjg. 26). *Faire pousser (plantes).* ▪v.intr. *Commencer à faire des dents.* Rac. ɣm$_1$.

ssɣəṛ, **ⵙⵙⵖⵕ**,
v.tr. (Conjg. 38). *Enseigner, apprendre.* ▫Issɣaṛ imẓẓyanən. *Il enseigne les petits.* ▫Issɣaṛ i Fṛanṣa. *Il enseigne en France.* ▫Issɣaṛ tanəglizəyt. *Il enseigne l'anglais.* Rac. ɣṛ$_1$.

ssəɣṛəf, **ⵙⵙⵖⵕⴼ**,
v.tr. (Conjg. 26). *Congeler, figer.* Rac. ɣṛf$_1$/ qṛf.

ssəɣṛəm, **ⵙⵙⵖⵕⵎ**,
v.tr. (Conjg. 26). *Causer la nausée, pousser à vomir, être vomitif.* Rac. ɣṛm$_2$.

ssəɣrurəd, **ⵙⵙⵖⵔⵓⵔⴷ**,
v.tr. (Conjg. 10). *Abraser, trop serrer.* ▫Issəɣrurd iyi ujəṛḍal u. *Ce pantalon me serre trop.(Il me fait mal au niveau des hanches).* Rac. ɣrd$_3$.

ssəɣwəy, **ⵙⵙⵖⵡⵢ**,
v.tr. (Conjg. 26). *Rancir.* Rac. ɣwy.

stahəl, **ⵙⵜⴰⵀⵍ**,
v.intr. (Conjg. 33). *Mériter.* ▫Təstahləd may d ac nnan. *Tu mérites ce qu'ils t'ont dit.* Rac. sthl.

staqəll, **ⵙⵜⴰⵇⵍⵍ**,
v.intr. (Conjg. 33). *Se libérer, acquérir son indépendance ou son autonomie.* Rac. stql.

sṭəbṭəb, **ⵙⵟⴱⵟⴱ**,
v.tr. (Conjg. 05). *Taper, assourdir.* Rac. ṭb$_3$.

stəf, **ⵙⵜⴼ**,
v.tr. (Conjg. 35). *Arracher, extirper, éradiquer, déraciner.* ▪v.intr. *S'arracher.* ▫Istəf dd ijadjən. *Il a arraché des clous.* ▫Sətf i-dd tiɣməst u! *Arrache-moi cette dent!* ▫Təstəf dd uyən n təɣməst. *Cette dent-là s'est arrachée.* Rac. stf$_1$.

stəftəf, **ⵙⵜⴼⵜⴼ**,
v.intr. (Conjg. 05). *Tâtonner.* ▪Rq. On dit təftəf ou stəftəf indifféremment. Rac. tf$_3$.

sətḥa, **ⵙⵜⵃⴰ**,
v.intr. (Conjg. 53). *Respecter, être timide.* ▫Isətḥa yi. *Il me craint. Il a eu des égards envers moi.* ▫Ittsətḥa. *Il est timide.* On dit également : sədḥa. Rac. stḥ.

stəḥtəḥ, **ⵙⵜⵃⵜⵃ**,
v.intr. (Conjg. 05). *Faire déféquer en grande quantité.* Rac. tḥ.

stika, **ⵙⵜⵉⴽⴰ**,
v.intr. (Conjg. 53). *Astiquer, s'habiller bien.* ▪syn. ẓəyyəẓ. Rac. stk.

stəktək, **ⵙⵜⴽⵜⴽ**,
v.tr. (Conjg. 26). *Rendre nouveau, renouveler, astiquer.* Rac. tk.

stəlɣa, **ⵙⵜⵍⵖⴰ**,
v.tr. (Conjg. 21). *Distinguer, discerner, formuler.* ▪Fig. *Comprendre, saisir.* Stəlɣa-y-awal, təssiwləd. *Comprends d'abord les propos et parle!* Rac. lɣ$_3$.

stəlɣəm, **ⵙⵜⵍⵖⵎ**,
v.tr. (Conjg. 26). *Dérober.* Rac. lɣm.

stəmtəm, **ⵙⵜⵎⵜⵎ**,
v.tr. (Conjg. 05). *Balbutier.* Rac. tm$_2$.

stən, **ⵙⵜⵏ**,
voir itən.

stənt, **ⵙⵜⵏⵜ**,
voir itənt.

stərtər, **ⵙⵜⵔⵜⵔ**,
v.intr. (Conjg. 05). *Roucouler, gémir.* ▪Fig. *Vrombir, mijoter, bavarder.* ▫Tmalla təstərtur. *La tourterelle roucoule/mugit.* ▫May təstərturəd ? *Que racontes-tu ?* Rac. tr$_4$.

sətt, **ⵙⵜⵜ**,
voir tt$_1$.

sətta, **ⵙⵜⵜⴰ**,
n.f. numér. *Six.* pl. id sətta. ▪syn. Mzg. sdis. Rac. st$_3$.

səttəf, **ⵙⵜⵜⴼ**,

v.tr. (Conjg. 25). *Ranger, ordonner, classer.* Rac. stf$_2$.

sətti, ⵙⵜⵜⵉ,
n.f. inv. *Grand-mère.* Ce mot est très rare, aujourd'hui, et il est utilisé quelques fois comme prénom féminin. pl. id sətti. Rac. st$_1$.

səttin, ⵙⵜⵜⵉⵏ,
n.f. numér. *Soixante.* pl. id səttin. ▪syn. Mzg. sdimraw / səddist. Rac. st$_3$.

stuffər, ⵙⵜⵓⴼⴼⵔ,
v.intr. (Conjg. 10). *Disparaître, volatiliser, être périmé, s'envoler en fumée.* Rac. fr$_3$.

stəwtəw, ⵙⵜⵡⵜⵡ,
v.tr. (Conjg. 26). *Jacasser, jaser, babiller, chuchoter, susurrer.* Rac. tw$_1$.

stəxtəx, ⵙⵜⵅⵜⵅ,
v.tr. (Conjg. 26). *Rendre vaseux, visqueux, marécageux.* Rac. tx.

suda, ⵙⵓⴷⴰ,
v.tr. (Conjg. 53). *Souder.* ▪v.intr. *Etre soudé.* Rac. sd$_5$.

suḥ, ⵙⵓⵃ,
v.tr. (Conjg. 19). *Errer.* Rac. sḥ$_2$.

sukk, ⵙⵓⴽⴽ,
prép. voir si$_1$.

sul$_1$, ⵙⵓⵍ,
v.intr. (Conjg. 19). *Ne pas arriver, ne pas parvenir.* ▫Yuḥl ufus. Təṛṛəẓ tadawt. Isul imǝndi. Cṛa u t nəqḍi. *La main est fatiguée. Le dos est cassé. Le blé n'est pas mûre. Notre travail était vain. (Morceau d'un chant de travail).* Rac. sl$_2$.

sul$_2$, ⵙⵓⵍ,
adv. *À ne pas.* On peut entende aussi dul. ▫Ha ɣarəc sul təssiwiləd f ujəllid! / Ha ɣarəc dul təssiwiləd f ujəllid! *Attention à ne pas parler du roi!* voir dul. Rac. l$_{14}$.

suləm, ⵙⵓⵍⵎ,
n.m. (ɸ-, u-, ɸ-). *Base, morceau de tissu sur lequel pivote la quenouille.* pl. isulam (i-, i-, ɸ-). Rac. lm$_6$.

suqqəy, ⵙⵓⵇⵇⵢ,
n.m. et adj. (ɸ-, u-, ɸ-). *Noir très foncé, de jais.* pl. isuqqay (i-, i-, ɸ-), f. tsuqqəyt (t-, t-), pl. tisuqqay (ti-, t-). ▪Rq. Terme non péjoratif. voir aussi abərcan, abəxxan, admam, adəmmam, aḥəṛḍan, adəɣmum. Rac. sq$_1$.

surəs, ⵙⵓⵔⵙ,
n.m. (ɸ-, u-, ɸ-). *Morceau de laine, une poignée de laine.* pl. isuras (i-, i-, ɸ-). Rac. srs$_1$.

susəm, ⵙⵓⵙⵎ,
v.intr. voir ssusəm$_1$.

susu, ⵙⵓⵙⵓ,
v.intr. *Se taire.* (langage enfantin). Rac. sm$_9$.

svənvən, ⵙⵠⵏⵠⵏ,
v.tr. (Conjg. 26). *Faire tourner à grande vitesse.* Rac. bn$_5$.

səw, ⵙⵡ,
v.tr. (Conjg. 59). *Boire.* ▫Swiɣ aman iṣəmmaḍən. *J'ai bu de l'eau fraîche.* ▫Axəmma təllid təswid ? *Tu as peut être bu ? (sous-entendu l'alcool).* ▫Ul təssind i təḥnuct. Sad təswəd. *Tu ne sais pas nager. Tu vas boire la tasse.* ▫Sad isəw! *Il va déclarer son cheval asəwwəy dans le jeu tiddatt.* voir Annexes / tiddatt. Rac. sw$_2$.

swacḥal, ⵙⵡⴰⵛⵃⴰⵍ,
v.tr. (Conjg. 23). *Demander des nouvelles de quelqu'un, s'enquérir de la santé de quelqu'un.* Rac. cḥl.

swaləf, ⵙⵡⴰⵍⴼ,
v.tr. (Conjg. 33). *Habituer à, conditionner, accoutumer.* voir aussi ssiṛum, ssinum. Rac. wlf.

swəddəḥ, ⵙⵡⴷⴷⵃ,
v.tr. (Conjg. 26). *Salir, encrasser.* Rac. wdḥ.

swəḥwəḥ, ⵙⵡⵃⵡⵃ,
v.intr. (Conjg. 26). *Soupirer.* Rac. ḥ$_1$.

swəṛwəṛ, ⵙⵡⵕⵡⵕ,
v.tr. (Conjg. 26). *Embourber.* Rac. wṛwṛ.

ṣəwwəṛ, ⵚⵡⵡⵕ,
v.tr. (Conjg. 25). *Dessiner, photographier.* ▫Iṣəwwəṛ tazdayt. *Il a dessiné / photographié un palmier.* ▫Iṣəwwəṛ dd ass nnəs. *Il a gagné sa journée.* ▫Iṣəwwəṛ iyi ṛəbbi. *Dieu m'a crée.* Rac. ṣwṛ.

swəxwəx, ⵙⵡⵅⵡⵅ,
v.intr. (Conjg. 26). Exprimer un dégoût, une répugnance, dire wəxx ou xx (beurk). Rac. ɣ$_1$.

swəy, ⵙⵡⵢ,
v.intr. (Conjg. 35). *Se volatiliser.* ▪v.tr. *Volatiliser.* Rac. swy.

swəzwəz, ⵙⵡⵣⵡⵣ,
v.tr. (Conjg. 26). *Lanciner, causer une lancination.* Rac. wz$_3$.

swəεwəε, ⵙⵡⵄⵡⵄ,
v.intr. (Conjg. 26). Exprimer un dégoût, une répugnance, dire wəεε ou εε (beurk). Rac. wε.

swəɣwəɣ, ⵙⵡⵖⵡⵖ,
v.intr. (Conjg. 26). Exprimer un dégoût, une répugnance, dire wəɣɣ ou ɣɣ (beurk). Rac. wɣ.

sxəlxəl, **ⵙⵅⵍⵅⵍ**,
v.intr. (Conjg. 26). *Rendre fou, zinzin.* Rac. xl$_3$.

sxənnəg, **ⵙⵅⵏⵏⴳ**,
v.tr. (Conjg. 26). *Expulser (locuteur emporté).* voir aussi sḥidəw, ssəlləy, sṛənnək, ḥrəf, dḥəy. Rac. xng.

sxərr, **ⵙⵅⵔⵔ**,
v.tr. (Conjg. 28). *Reporter, reculer.* Rac. xr.

sxəṛxəc, **ⵙⵅⵕⵅⵛ**,
v.tr. (Conjg. 26). *Faire craqueler.* Rac. xṛxc$_2$.

sxəṛxəṛ, **ⵙⵅⵕⵅⵕ**,
v.tr. (Conjg. 26). *Vider complètement, exténuer.* Rac. xṛ.

sxixxəy, **ⵙⵅⵉⵅⵅⵢ**,
v.tr. ind. (Conjg. 17). *Blesser gravement à la tête.* Rac. xy.

sxəmxəm, **ⵙⵅⵎⵅⵎ**,
v.tr. (Conjg. 26). *Enrhumer, causer un rhume.* ▫Isxəmxəm iyi waḍu. *Le vent m'a enrhumé.* Rac. xm$_3$.

sxummər, **ⵙⵅⵓⵎⵎⵔ**,
v.intr. (Conjg. 10). *Fouiner, fureter (fouiller en cachette).* voir aussi slubbəɣ. Rac. mr$_2$.

sxunzər, **ⵙⵅⵓⵏⵣⵔ**,
v.intr. (Conjg. 10). *Suppurer.* ▪syn. ssuṛṣəḍ. Rac. sxnzr.

sxuzzər, **ⵙⵅⵓⵣⵣⵔ**,
v.tr. ind. (Conjg. 10). *Reluquer, lorgner agressivement.* voir aussi cəbbəṛ, qəmməc mmatər, smuqqəl, ssidəd, ɛmuməc, ẓəṛ, xazər, rgəb, ẓẓiṛwəl. qqəl, Rac. xzr.

syiwən, **ⵙⵢⵉⵡⵏ**,
v.tr. (Conjg. 30). *Satisfaire, apaiser, saturer, assouvir.* Rac. jwn$_1$.

syudəy, **ⵙⵢⵓⴷⵢ**,
v.tr. (Conjg. 10). *Accumuler, entasser, amasser.* Rac. ydy.

syujəl, **ⵙⵢⵓⵊⵍ**,
v.tr. (Conjg. 10). *Rendre orphelin.* Rac. yjl.

syuḷḷəm, **ⵙⵢⵓⵍⵍⵎ**,
v.tr. (Conjg. 10). *Bouler.* Rac. yḷm.

syuri, **ⵙⵢⵓⵔⵉ**,
v.intr. (Conjg. 13). *Prendre un dessert.* Rac. syr$_1$.

səyyəq, **ⵙⵢⵢⵇ**,
v.intr. (Conjg. 04). *Essuyer un sol.* Rac. syq.

səyyər, **ⵙⵢⵢⵔ**,
v.intr. (Conjg. 25). *Allonger le pas.* voir aussi yur, uyur, acəl, ccucur, sḥifuf, hərwəl, shəd, ḥəngəḷ, həngəḷ, ḥlucəm, sara, ɣaṛa, həddər. Rac. syr$_2$..

səyyəs, **ⵙⵢⵢⵙ**,
v.tr. (Conjg. 25). *Faire des malices.* Rac. sys$_2$.

sɛillət, **ⵙⵄⵉⵍⵍⵜ**,
v.tr. (Conjg. 17). *Rendre blafard.* Rac. ɛl$_2$.

sɛəjj, **ⵙⵄⵊⵊ**,
v.tr. (Conjg. 28). *Faire bâiller, endormir, ennuyer.* Rac. ɛj$_1$.

sɛəkkəs, **ⵙⵄⴽⴽⵙ**,
v.tr. (Conjg. 26). *Rendre intransigeant, grinçant.* Rac. ɛks$_2$.

sɛənɛən, **ⵙⵄⵏⵄⵏ**,
v.intr. (Conjg. 05). *Vrombir.* ▪syn. stərtər. Rac. ɛn$_1$.

səɛqada, **ⵙⵄⵇⴰⴷⴰ**,
n.f. inv. Jeu par lequel les enfants polissaient des pierres pour confectionner quatre pièces rondes et lisses sous forme de grosses billes. voir Annexes / səɛqada. pl. id səɛqada. Rac. ɛqd.

sɛufərt, **ⵙⵄⵓⴼⵔⵜ**,
v.tr. *Durcir, rendre dur.* Rac. ɛfrt.

sɛukrəc, **ⵙⵄⵓⴽⵔⵛ**,
v.tr. (Conjg. 10). *Durcir.* ▪syn. sɣuṣṣ. Rac. krc$_1$.

sɛuqbəl, **ⵙⵄⵓⵇⴱⵍ**,
v.tr. (Conjg. 10). *Inaugurer une saison, manger quelque chose pour la première fois dans l'année.* ▫Nəsɛuqbəl tiyni llu. *Tout à l'heure, nous avons mangé les dattes pour la première fois (cette année).* Rac. ɛqbl.

sɛuqqəq, **ⵙⵄⵓⵇⵇⵓⵇ**,
v.intr. (Conjg. 10). *Guigner.* Rac. ɛq$_3$.

sɛuqqəy, **ⵙⵄⵓⵇⵇⵢ**,
v.intr. (Conjg. 10). *Avoir la nausée.* Rac. ɛq$_1$.

sɛuṛṛəm, **ⵙⵄⵓⵕⵕⵎ**,
v.tr. (Conjg. 10). *Entasser, accumuler.* Rac. ɛṛm.

sɛutbər, **ⵙⵄⵓⵜⴱⵔ**,
v.intr. (Conjg. 10). *Dénoncer, désapprouver, condamner.* Rac. ɛtbr.

səɣ, **ⵙⵖ**,
v.tr. (Conjg. 68). *Acheter.* ▪Fig. *Corrompre, détourner.* ▫Mətta sad təsɣəd cṛa, ul ssaɣ may tufid! *Si tu vas acheter quelque chose, n'achète pas n'importe quoi!* ▫Sɣən cəkk! *Ils t'ont acheté! Ils t'ont corrompu! Ils t'ont détourné!* ▫Wi xəf təsɣid tasirt u ? *De chez qui as-tu acheté ce moulin ?* Rac. sɣ$_1$.

sɣaṛa, **ⵙⵖⴰⵕⴰ**,
v.intr. (Conjg. 23). *Faire galoper.* Rac. ɣṛ$_3$.

sɣill, **ⵙⵖⵉⵍⵍ**,

v.tr. (conjg. 28). *Faire croire, duper, leurrer.* Rac. ɣl$_3$.

sɣim, ⵙⵖⵉⵎ,
v.tr. (Conjg. 28). *Asseoir, installer.* ▪Rq. On entend aussi sqim. Rac. qm$_2$.

sɣəndəf, ⵙⵖⵏⴷⴼ,
v.tr. (Conjg. 26). *Rendre inintelligent, dépourvoir d'intelligence, abrutir.* On dit aussi sɣundəf. Rac. ɣndf.

sɣəṛɣəṛ, ⵙⵖⵕⵖⵕ,
v.tr. (Conjg. 26). *Enraciner, approfondir.* Rac. ɣṛ$_7$.

sɣufəlt, ⵙⵖⵓⴼⵍⵜ,
v.tr. (Conjg. 10). *Rendre confus, désordonner.* Rac. ɣflt.

sɣundəf, ⵙⵖⵓⵏⴷⴼ,
v.tr. (Conjg. 10). *Rendre inintelligent, dépourvoir d'intelligence, abrutir.* On dit aussi sɣəndəf. Rac. ɣndf.

sɣundər, ⵙⵖⵓⵏⴷⵔ,
v.tr. (Conjg. 10). *Activer, ranimer.* Rac. ɣndr.

sɣuṣṣ, ⵙⵖⵓⵚⵚ,
v.tr. (Conjg. 28). *Endurcir, rendre dur (comme un os), ne pas cuir fortement un légume.* ▪Rq. Ne s'utilise qu'en parlant des légumes. Rac. ɣs.

sɣuyyəl, ⵙⵖⵓⵢⵢⵍ,
v.tr. (Conjg. 10). *Abêtir, abrutir.* Rac. ɣyl.

sɣuyyət, ⵙⵖⵓⵢⵢⵜ,
v.intr. (Conjg. 10). *Sangloter.* Rac. ɣyt.

Ṣ - ⵚ

ṣaḍ, **ⵚⴰⴹ**,
n.m. (ф-, u-, ф-). *Reptile.* ▫Ax ac ayniw ad tərrəd ṣaḍ!! Littrl. (Tiens une datte pour contrecarrer le serpent / le ténia). Se dit quand, par exemple, on donne une petite quantité de nourriture à quelqu'un qui a trop faim. Cette expression s'interprète de deux façons différentes : - un petit remède pour un grand problème comparé ici au serpent ou bien - une datte pour couper le jeûne (procédé par lequel on se débarrassait du ténia). ▪Prov. Ul ittiṛw uṣaḍ day may t yujrən. *Un serpent n'engendre que ce qui est plus nocif que lui. Le mauvais ne donne que le pire.* pl. iṣaḍən (i-, i-, ф-). Rac. ṣḍ$_2$.

ṣafi, **ⵚⴰⴼⵉ**,
interj. *Basta! C'est tout.* Rac. ṣf.

ṣaḥḥa, **ⵚⴰⵃⵃⴰ**,
adv. *Merci, ok, d'accord, entendu.* On dit aussi : ṣaḥḥit. Rac. ṣḥ$_1$.

ṣaḥḥit, **ⵚⴰⵃⵃⵉⵜ**,
adv. *Merci, ok, d'accord, entendu.* On dit également : ṣaḥḥa. Rac. ṣḥ$_1$.

ṣalla, **ⵚⴰⵍⵍⴰ**,
v.tr. ind. (Conjg. 52). *Prier pour le prophète de l'islam. (Terme religieux d'origine arabe).* ▫Ṣalla f nnbi! *Prie pour le prophète!* Rac. ṣl$_2$.

ṣammaṛ, **ⵚⴰⵎⵎⴰⵕ**,
n.m. (ф-, u-, ф-). *L'est, l'adret, le levant, l'ubac.* ▪Fig. *Soleil très fort.* pl. iṣammaṛən (i-, i-, ф-). Rac. ṣmṛ$_2$.

ṣanṭim, **ⵚⴰⵏⵟⵉⵎ**,
n.m. inv. *Centime, centimètre.* pl. id ṣanṭim. Rac. ṣnṭm.

ṣaṛay, **ⵚⴰⵕⴰⵢ**,
n.m. (ф-, u-, ф-). *Patio, cours.* ▫Ṣaṛay n baba (c, m, s...). *La maison paternelle.* ▫D ɛəmmis n uṣaṛay. *C'est son vrai oncle. Un oncle très proche.* pl. iṣaṛayən (i-, i-, ф-). Rac. ṣṛy.

ṣaṭəf, **ⵚⴰⵟⴼ**,
v.tr. (Conjg. 33). *Fréquenter, être contaminé, attraper.* Rac. ṣṭf.

ṣaṭṭa, **ⵚⴰⵟⵟⴰ**,
v.intr. (Conjg. 52). *Oxyder.* ▪syn. ɣməl. Rac. ṣṭ$_3$.

ṣawəl, **ⵚⴰⵡⵍ**,
v.tr. (Conjg. 33). *Durer, persister, résister.* ▪syn. ddər, kku, ṭṭəf. Rac. ṣwl.

ṣayḍaḍ, **ⵚⴰⵢⴹⴰⴹ**,
n.m. et adj. (ф-, u-, ф-). *Curieux, celui qui veut tout voir ou savoir* pl. iṣayḍaḍən (i-, i-, ф-), f. tṣayḍatt (t-, t-), pl. tiṣayḍaḍin (ti-, t-). Rac. sd$_3$.

ṣayṛaṛ, **ⵚⴰⵢⵕⴰⵕ**,
n.m. et adj. (ф-, u-, ф-). *Long.* pl. iṣayṛaṛən (i-, i-, ф-), f. tṣayṛaṛt (t-, t-), pl. tiṣayṛaṛin (ti-, t-). Rac. ẓṛ$_6$.

ṣayṣay, **ⵚⴰⵢⵚⴰⵢ**,
n.m. et adv. (ф-, u-, ф-). *Uniforme, tenue, uniformément.* Illa yiṛəḍ ṣayṣay. *Il s'habille de façon uniforme. / Il met un uniforme.* pl. iṣayṣayən (i-, i-, ф-), f. tṣayṣayt (t-, t-), pl. tiṣayṣayin (ti-, t-). Rac. ṣy$_1$.

ṣbaylu, **ⵚⴱⴰⵢⵍⵓ**,
n.m. inv. *Fillasse.* pl. id ṣbaylu. Rac. ṣbyl.

ṣbəḥ, **ⵚⴱⵃ**,
v.intr. (Conjg. 35). *Être bon, être beau, être charmant.* ▫Ay isbəḥ w issɣadən! *Comme il est beau celui qui écouté/obéît!* ▪Prov. Iṣbḥ ulili iqqim ikk ɣẓəṛ. *Le laurier est beau mais il est resté dans la rivière.* Se dit d'une beauté sans utilité ou de toute chose qui ne joint pas l'utile à l'agréable. Rac. ṣbḥ$_1$.

ṣəbḥanəllah, **ⵚⴱⵃⴰⵏⵍⵍⴰⵀ**,
loc. religieuse. *Dieu soit exalté. (locution d' origine arabe).* Rac. sbḥ.

ṣbəṛ, **ⵚⴱⵕ**,
v.intr. (Conjg. 35). *Se patienter, endurer, souffrir.* Rac. ṣbṛ.

ṣfəḍ, **ⵚⴼⴹ**,
v.tr. (Conjg. 35). *Essuyer, épousseter, effacer.* ▫Ṣfəḍ mmim! *Essuie ton fils!* ▫Mmim qaɛ ṣəffḍən dis middən. *Ton fils est le souffre-douleur de tout le monde.* Rac. ṣfḍ$_2$.

ṣfəṛjəl, **ⵚⴼⵕⵊⵍ**,
n.m. inv. *Coing.* pl. id ṣfəṛjəl. Rac. ṣfṛjl.

ṣəḥḥ, **ⵚⵃⵃ**,
v.tr. ind. (Conjg. 37). *Etre le lot, la part ou la chance de quelqu'un, revenir à quelqu'un.* ▫Tṣəḥḥ i-dd tiddart. *Moi, j'ai reçu ou hérité une maison.* ▫Tṣəḥḥ as dd tmeṭṭut tafɣult. *Lui, son lot est une femme folle.* Rac. ṣḥ$_2$.

ṣəhhəḍ, **ⵚⵀⵀⴹ**,
v.tr. (Conjg. 25). *Chauffer.* ▪v.intr. *Se chauffer.* Rac. ṣhḍ.

ṣəhhəl, **ⵚⵀⵀⵍ**,
v.tr. (Conjg. 25). *Châtier corporellement.* Rac. ṣhl.

ṣigunḍ, **ⵚⵉⴳⵓⵏⴹ**,
n.f. (ф-, ф-). *Seconde(temps).* pl. id ṣigunḍ. Rac. ṣgnḍ.

ṣkaṛabila, **ⵚⴽⴰⵕⴰⴱⵉⵍⴰ**,
n.f. collectif. inv. *Scarabée.* pl. id ṣkaṛabila. Rac. ṣkṛbl.

ṣkaṛabila

ṣkəṛ, **ⵚⴽⵕ**,
v.intr. (Conjg. 35). *S'évanouir, être dans le coma, être hébété.* Rac. ṣkṛ.

ṣkuṭəc, **ⵚⴽⵓⵟⵛ**,
n.m. inv. *Scotch, ruban adhésif.* pl. id ṣkuṭəc. Rac. ṣkṭc.

ṣəlgəṭ, **ⵚⵍⴳⵟ**,
v.intr. (Conjg. 25). *Vagabonder.* Rac. ṣlgṭ.

ṣəlkəṭ, **ⵚⵍⴽⵟ**,
v.intr. (Conjg. 25). *Ne pas persévérer, négliger.* Rac. ṣlkṭ.

ṣəlləḍ, **ⵚⵍⵍⴹ**,
v.tr. (Conjg. 25). *Déferler, projeter.* ▪syn. bəqqəḍ. Rac. ṣlḍ$_1$.

ṣmaṛa, **ⵚⵎⴰⵕⴰ**,
adv. *Finalement, enfin (attente, soulagement).* ▫Ṣmaṛa ay dd tiwḍəd! *Tu es arrivé enfin!* ▫Ṣmaṛa ay təssawal. *Elle parle lentement. Elle parle avec difficulté.* Rac. ṣmṛ$_1$.

ṣmaṭca, **ⵚⵎⴰⵟⵛⴰ**,
v.intr. (Conjg. 52). *Smasher.* Rac. ṣmṭc.

ṣməḍ, **ⵚⵎⴹ**,
v.tr. (Conjg. 35). *Se refroidir.* ▫Iṣməḍ. *Il a froid. Il est frais. Il est calme. Il s'est calmé. Il n'a pas de goût. Il a perdu son charme.* ▫Təṣməḍ təqbuct! *La marmite est froide / s'est refroidie.* ▫Iṣməḍ wass. *La journée est froide.* ▫Təṣməḍ tiyni! *La datte est de faible teneur en sucre!* ▫Iṣəmḍ uyən n urgaz. *Cet homme est insupportable.* Rac. ṣmḍ$_2$.

ṣəmməṛ, **ⵚⵎⵎⵕ**,
v.tr. (Conjg. 25). *Se lever de l'est "pour le soleil".* ▪Fig. *Briller fortement.* voir aussi ffiffəy, qqisqəs, ẓhəṛ, bəṛqiqəs, bagəẓ, ssissəɣ, ẓẓinẓəṛ, Rac. ṣmṛ$_2$.

ṣəmṣəṛ, **ⵚⵎⵚⵕ**,
v.tr. ind. (Conjg. 25). *Commissionner, faire commission.* Rac. ṣmṣṛ.

ṣənnəɛ, **ⵚⵏⵏⵄ**,
v.intr. (Conjg. 25). *Fabriquer.* Rac. ṣnɛ.

ṣqəṛ, **ⵚⵇⵕ**,
v.intr. (Conjg. 35). *Se calmer, se blottir.* Rac. ṣqṛ$_2$.

ṣəqṛəm, **ⵚⵇⵕⵎ**,
v.intr. (Conjg. 25). *Etre avare ou se comporter en avare.* Rac. gṛm.

ṣqəṭ, **ⵚⵇⵟ**,
v.tr. (Conjg. 35). *Débourrer (argot des fumeurs de calumet).* Rac. ṣqṭ.

ṣṛaw, **ⵚⵕⴰⵡ**,
v.intr. (Conjg. 19). *Être très clair.* ▪syn. zdiy. Rac. ṣṛw.

ṣṛəḍ, **ⵚⵕⴹ**,
v.tr. (Conjg. 35). *Avaler, aspirer, dévorer.* ▫Iṣəṛḍ ayniw bla ufuẓ. *Il a avalé une datte sans la mâcher.* ▫Tṣəṛḍ in tmurt. *La terre les a engouffrées, englouties.* ▫Iṣəṛḍ abəṛḍal! Littrl. (Il a avalé un moineau) Expression qui signifie : *Il est bavard.* ▫Day ṣəṛḍ it! Littrl. (Seulement avale-la!) Expression équivalente à l'expression française : *il faut avaler la pilule.* voir aussi təc, ffəẓ, sluffəẓ, lqəw, skəḥ, qərwəc, ɣəẓẓ, ssəhmuməc, hmuməc, jəl, ssəmrurəd, zənnəd. Rac. ṣṛḍ.

ṣṛəf, **ⵚⵕⴼ**,
v.tr. (Conjg. 35). *Masser.* ▫Təssənd ad təṣṛəfd iḍaṛən ? *Sais-tu masser les pieds ?* Rac. ṣṛf$_3$.

ṣṛəḥ, **ⵚⵕⵃ**,

v.tr. (Conjg. 35). *Faire paître, garder le troupeau.* ▪v.intr. *Paître.* ▪Fig. *Divaguer, rêvasser.* ▫Iṣəṛḥ i tmurt nnəɣ. *// conduit son troupeau dans notre territoire.* Rac. ṣṛḥ$_1$.

ṣṛəm, **ⵚⵕⵎ**,
v.tr. (Conjg. 35). *Tailler, émonder.* ▫Ṣəṛm i-dd aqəccuḍ ammn a zzis acməɣ yumac! *Taille-moi un bois pour que je puisse exciter ton frère avec lui.* Rac. ṣṛm.

ṣəṛṛəf, **ⵚⵕⵕⴼ**,
v.tr. (Conjg. 25). *Donner de la monnaie, échanger de monnaie, convertir une monnaie.* Rac. ṣṛf$_3$.

ṣəṛṛəḥ, **ⵚⵕⵕⵃ**,
v.tr. (Conjg. 25). *Fermer, verrouiller.* Rac. ṣṛḥ$_2$.

ṣṛəɛ, **ⵚⵕⵄ**,
v.intr. (Conjg. 35). *S'allonger.* ▫Babac, illa iṣṛəɛ idis n tərga. *Ton père, il est allongé près du canal.* ▫Iməndi nnəx illa iṣṛəɛ s waḍu. *Notre blé est courbé à cause du vent.* voir aussi ṭṭəṣ, jən, wəṛṛək, kkuṛṛəɛ, jəxx, wərrəɛ, nnuddəm, ssuməṭ. Rac. ṣṛɛ.

ṣṣabun, **ⵚⵚⴰⴱⵓⵏ**,
n.m. inv. *Savon.* pl. id ṣṣabun. dim. tṣabunt (t-, t-)*savonnette*, pl. tiṣabunin (ti-, t-). Rac. ṣbn.

ṣṣaḍaqət, **ⵚⵚⴰⴹⴰⵇⵜ**,
n.f. inv. *Banquet, aumône (terme religieux).* pl. id ṣṣaḍaqət / ṣṣaḍaqat. Rac. ṣḍq.

ṣṣaṛjan, **ⵚⵚⴰⵕⵊⴰⵏ**,
n.m. inv. *Sergent.* pl. id ṣṣaṛjan. Rac. ṣṛjn.

ṣṣayət, **ⵚⵚⴰⵢⵜ**,
n.f. inv. *Jupe.* pl. ṣṣayat / id ṣṣayət / (ti-, t-)ṣayin. Rac. ṣy$_2$.

ṣṣbaḥ, **ⵚⵚⴱⴰⵃ**,
n.m. inv. *Matin.* pl. id ṣṣbaḥ. ▪syn. ass. Rac. ṣbḥ.

ṣṣbagiṭi, **ⵚⵚⴱⴰⴳⵉⵟⵉ**,
n.m. inv. *Spaghetti.* pl. id ṣṣbagiṭi. Rac. ṣbgṭ.

ṣṣəbb, **ⵚⵚⴱⴱ**,
interj. *dite pour éloigner un chat.* On entend aussi, par assourdissement, ṣṣəpp. Rac. ṣb$_1$.

ṣṣəbbaṭ, **ⵚⵚⴱⴱⴰⵟ**,
n.m. inv. *Chaussure.* pl. id ṣṣəbbaṭ. On peut entendre, par assourdissement, ṣṣəppaṭ. Rac. ṣbṭ.

ṣṣbəḥ, **ⵚⵚⴱⵃ**,
v.tr. (Conjg. 26). *Bonifier, embellir.* ▪ant. ssəlyəc. Rac. ṣbḥ$_1$.

ṣṣbəṛ$_1$, **ⵚⵚⴱⵕ**,
v.tr. (Conjg. 26). *Patienter, calmer.* Rac. ṣbṛ.

ṣṣbəṛ$_2$, **ⵚⵚⴱⵕ**,
n.m. inv. *Patience.* pl. id ṣṣbəṛ. Rac. ṣbṛ.

ṣṣḍəṛ, **ⵚⵚⴹⵕ**,
v.tr. (Conjg. 26). *Ôter.* ▫Ṣṣḍəṛ tiqəcba n təzdayin. *Oter ou arracher les écailles de palmier.* Rac. ṣḍṛ.

ṣṣḍuḥ, **ⵚⵚⴹⵓⵃ**,
n.m. inv. *Terrasse.* pl. id ṣṣḍuḥ / ṣṣḍayəḥ. dim. taṣḍəḥt (ta-, t-), pl. tiṣəḍḥin (ti-, t-). ▪syn. tiwa. Rac. ṣḍḥ.

ṣṣəḥṛa, **ⵚⵚⵃⵕⴰ**,
n.f. inv. *Sahara.* pl. iḍ ṣṣəḥṛa. Rac. ṣḥṛ.

ṣṣiḍəḍ, **ⵚⵚⵉⴹⴻⴹ**,
v.tr. (Conjg. 17). voir ssidəd.

ṣṣinṣəḥ, **ⵚⵚⵉⵏⵚⵃ**,
v.intr. (Conjg. 17). *Bavarder.* Rac. ṣnṣḥ.

ṣṣinəyyət, **ⵚⵚⵏⵢⵢⵜ**,
n.f. inv. *Plateau (terme de cuisine).* pl. id ṣṣinəyyət / ṣṣinəyyat. Rac. ṣny.

ṣṣkəṛ, **ⵚⵚⴽⵕ**,
v.tr. (Conjg. 26). *Anesthésier, faire perdre connaissance.* ▪syn. bənnəj. Rac. ṣkṛ.

ṣṣməḍ, **ⵚⵚⵎⴹ**,
v.tr. (Conjg. 26). *Refroidir.* Rac. ṣmḍ$_2$.

ṣṣənṣayəb, **ⵚⵚⵏⵚⴰⵢⴱ**,
v.tr. (Conjg. 01). *Torturer.* Rac. ṣnṣyb.

ṣṣqəṛ, **ⵚⵚⵇⵕ**,
v.tr. (Conjg. 26). *Calmer, apaiser.* Rac. ṣqṛ$_2$.

ṣṣṛəḥ, **ⵚⵚⵕⵃ**,
v.tr. (Conjg. 26). *Illusionner, faire rêver, détourner l'esprit.* Rac. ṣṛḥ$_1$.

ṣṣəṛḥət, **ⵚⵚⵕⵃⵜ**,
n.f. inv. *Pâturage.* pl. id ṣṣəṛḥət. ▪syn. afərrəd, akəssəs. Rac. ṣṛḥ$_1$.

ṣṣṛunḍ, **ⵚⵚⵕⵓⵏⴹ**,
n.m. inv. *Pie-grièche.* pl. id ṣṣṛunḍ. Rac. ṣṛnḍ.

ṣṣṛəɛ, **ⵚⵚⵕⵄ**,
v.tr. (Conjg. 26). *Pencher, coucher, courber.* ▫Aḍu iṣṣṛəɛ tacərza nwəm. *Le vent a penché votre blé.* Rac. ṣṛɛ.

ṣṣəṭṭ, **ⵚⵚⵟⵟ**,
v.tr. (Conjg. 28). *Être enragé.* Rac. ṣṭ$_1$.

ṣṣubba, **ⵚⵚⵓⴱⴱⴰ**,
n.f. inv. *Soupe de légumes, bouillie.* pl. id ṣṣubba. Par assourdissement, on entend, ṣṣuppa. Rac. ṣb$_2$.

ṣṣuppa, **ⵚⵚⵓⴱⴱⴰ**,
n.f. inv. pl. id ṣṣuppa. voir ṣṣubba.

ṣṣuṛəf, **ⵚⵚⵓⵕⴼ**,
v.tr. (Conjg. 10). *Enjamber, franchir, sauter, excuser.* ▫Iṣṣuṛf iyi. *Il m'a sauté. Il m'a oublié.* ▫Iṣṣuṛəf tiddart nnəɣ. *Il a dépassé notre maison.* ▫Iṣṣuṛəf tafriwt. *Il a sauté une feuille.* ▫Iṣṣuṛf asfəl n yəmmas. Littrl. (Il a sauté le muret de sa mère). *Il a défié l'autorité de sa mère.* ▫Ṣṣuṛəft iyi! *Excusez-moi! Dépassez-moi!* ▫Ṣṣuṛəf iyi tənɣəd! *Après moi le déluge.* ▫Inəggəz Mmu l babas. *Mô a sauté vers son père. (Il s'est élevé de la terre vers son père. Il s'est jeté sur son père. Il a dépassé une barrière pour atteindre son père).* Inḍəw l babas. *Il a sauté vers lui. (Il a dépassé une barrière pour atteindre son père qui se trouve dans un lieu clos).* Iṣṣuṛəf l babas. *Il a sauté vers lui. (Il a dépassé une barrière pour atteindre son père).* Inəggəz tmasəxt. *Il a sauté le mur (sans le toucher).* Iṣṣuṛəf tmasəxt. *Il a dépassé le mur.(sans le toucher).* Inḍəw tmasəxt. *Il est passé par le mur (en le touchant).* Rac. ṣṛf$_2$.

ṣṣwab, **ⵚⵚⵡⴰⴱ**,
n.m. (ф-, ф-, ф-). *Bonnes manières, courtoisie.* pl. id ṣṣwab. Rac. ṣwb.

ṣṣyəḍ, **ⵚⵚⵢⴹ**,
v.tr. (Conjg. 26). *Faire glisser.* Rac. ṣyḍ$_1$.

ṣṭala, **ⵚⵟⴰⵍⴰ**,
v.intr. (Conjg. 52). *Installer, s'installer.* Rac. ṣṭl.

ṣṭalaṣyun, **ⵚⵟⴰⵍⴰⵚⵢⵓⵏ**,
n.f. inv. *Installation.* pl. id ṣṭalaṣyun. Rac. ṣṭl.

ṣṭaṣəṛ, **ⵚⵟⴰⵚⵕ**,
v.intr. (Conjg. 33). *Se calmer.* ▫Lliɣ ṣṭaṣṛəɣ da. *Je reste calme ici.* Rac. ṣṭṣṛ.

ṣəṭṭəq, **ⵚⵟⵟⵇ**,
v.intr. (Conjg. 25). *Faire la charité, donner gratuitement.* Rac. ṣḍq.

ṣṭəɣfəṛ, **ⵚⵟⵖⴼⵕ**,
v.intr. (Conjg. 26). *Demander pardon à Dieu (terme religieux).* Rac. ɣfṛ.

ṣul, **ⵚⵓⵍ**,
n.m. inv. *Sol.* (note musicale). Rac. ṣl$_1$.

ṣulḍi, **ⵚⵓⵍⴹⵉ**,
n.m. (ф-, ф-, ф-). *Pièce de monnaie de l'époque coloniale correspondant au dixième 1/10 du franc de la même époque.* Fig. *Un sou.* pl. iṣulḍəyyən (i-, i-, ф-). Rac. ṣlḍ$_2$.

ṣun, **ⵚⵓⵏ**,
v.intr. (Conjg. 19). *Nécessiter.* ▫May tən iṣunən ad awim t ucəx. *Je vous donnerai tout ce qui leur est nécessaire.* ▫Ammən ala nṣun tamurt nnəx, nəcni ntəffɣ it. *Pour faire tout le nécessaire pour notre pays, nous nous le quittons.* Rac. ṣn$_1$.

ṣuna, **ⵚⵓⵏⴰ**,
v.intr. (Conjg. 53). *Sonner.* Rac. ṣn$_2$.

ṣuṛif, **ⵚⵓⵕⵉⴼ**,
n.m. (ф-, u-, ф-). *Saut, enjambée.* pl. iṣuṛifən (i-, i-, ф-). dim. tṣuṛift (t-, t-) *(Petite foulée)* pl. tiṣuṛifin (ti-, t-). Rac. ṣṛf$_2$.

ṣuṭa, **ⵚⵓⵟⴰ**,
v.intr/tr. (Conjg. 53). *Sauter, griller.* ▫Tṣuṭa tfawt. *L'électricité a sauté. Le courant est coupé.* Rac. ṣt$_2$.

ṣxəṛ, **ⵚⵅⵕ**,
v.intr. (Conjg. 35). *Tenir, s'acclimater. se stabiliser.* Rac. ṣxṛ.

ṣəxxəṛ, **ⵚⵅⵅⵕ**,
v.intr. (Conjg. 25). *Acclimater, favoriser.* Rac. ṣxṛ.

ṣyəḍ, **ⵚⵢⴹ**,
v.intr. (Conjg. 35). *Glisser, déraper.* Rac. ṣyḍ$_1$.

ṣəyyəḍ, **ⵚⵢⵢⴹ**,
v.tr. (Conjg. 25). *Chasser, pêcher.* ▪Fig. *Draguer.* ▪syn. rég. gmər. Rac. ṣyḍ$_2$.

ṣəyyəṛ, **ⵚⵢⵢⵕ**,
v.tr. (Conjg. 25). *Cribler, tamiser, bluter, trier.* Rac. ṣyṛ.

T - ⵜ

t$_1$, ⵜ,
pro. c.o.d. *Le*. Ce pronom se réalise{ss, i, c}. "-ss" chez les jeunes de Figuig d'en Bas. Nniɣ as t. = Nniɣ as ss. *Je le lui ai dit*. "-c" par assimilation après un mot qui se termine par /c/. Nniɣ ac t. = Nniɣ ac c. *Je te l'ai dit*. "-i", s'il est postposé à un verbe conjugué à une forme qui n'a pas de désinence finale c à d : la 3° personne du singulier (tout temps), la 1° personne plurielle (tout temps, sauf impératif) et la personne singulière de l'impératif. Il faut, dans ce cas, que cette forme verbale ne se termine pas par une voyelle. - Issn i. = Issən t. *Il le connaît*. A Zénaga, on distingue "t" *(le)* de "tt" *(la),* à Figuig d'en haut, ces deux pronoms se réalisent "t" uniquement. Dans les ksours du nord-est (Aïn Chaïr...), on utilise les formes it (*le)* et itt (*la)* .
▫Itcu t. *Il l'a mangé(e).* ▫Itc i. Itcu ss. Itcu t. *Il l'a mangé (Zénaga).* ▫Itc it. *Il l'a mangé (Ksours du nord-est).* ▫Itc itt. *Il l'a mangée (Ksours du nord-est).* ▫Xsən t. *Ils l'ont aimée.* ▫Xsən t /ss. *Ils l'ont aimé (Zénaga).* ▫A t tisid ? *Tu la/le prendras ?* ▫A ss / t tisid ? *Tu le prendras ? (Zénaga).* ▫I t tisid may d ac nnan ? *Quand tu l'as pris (e), que t'ont-ils dit ?* ▫I ss / t tisid may d ac nnan ? *Quand tu l'as pris, que t'ont-ils dit ? (Zénaga).* ▫U t təssinəd ? *Tu ne la connais pas ?* ▫U ss / t təssinəd ? *Tu ne le connais pas ? (Zénaga).* ▫Acər t id! *Vole-le!* ▫Isi t id! *Prends-le!* ▫Isimt t! *Prenez-la / le!* ▫Isimt t! *Prenez-le! (Zénaga).*

t$_2$, ⵜ,
pro. c.o.d. voir tt$_1$.

t$_3$, ⵜ,
désinence nominale fém. sing. ▫Afunas. *Bœuf,* Tafunast. *Vache*. ▫Tamurt. *La terre.* ▫Tiɣirt. *Chaudron.*

taba, ⵜⴰⴱⴰ,
n.f. (ta-, ta-). *Aine.* pl. tabawin (ta-, ta-). Rac. b$_1$.

tabaɣa, ⵜⴰⴱⴰⵖⴰ,
n.f. (ta-, ta-). *Le tabac.* pl. id tabaɣa. ▪syn. tnaɣutt. Rac. tbɣ.

tabba, ⵜⴰⴱⴱⴰ,
n.f. (ta-, ta-). *Cueillette, recette.* pl. tabbiwin (ta-, ta-). ▪Rq. On entend aussi : tappa. Rac. by$_1$.

tabburja, ⵜⴰⴱⴱⵓⵔⵊⴰ,
n.f. (ta-, t-). *Abondance.* ▪Fig. *Roulade, inverse.* ▫Yutu tabburja. *Il est chargé, rempli.* On dit aussi tabburjənna. Aɣənja tabburja. Littrl. (La louche à l'envers). *Prière de l'eau ou prière rogatoire.* voir Annexes / tabburja. pl. id tabburja. On entend par assourdissement tappurja ou tappurjənna. Rac. brj.

tabburjənna, ⵜⴰⴱⴱⵓⵔⵊⵏⵏⴰ,
n.f. (ta-, t-). pl. id tappurjənna. voir tabburja. Rac. brj.

tabcirt, ⵜⴰⴱⵛⵉⵔⵜ,
n.f. (ta-, t-). *Bruant striolé,* il est de couleur marron et il vit souvent dans des lieux en ruines ou peu fréquentés par l'homme. Il ressemble à l'accenteur. Il est réputée porte-bonheur dans la région de Figuig. On l'appelle aussi ḥbibi. pl. tibcirin (ti-, t-). Rac. bcr.

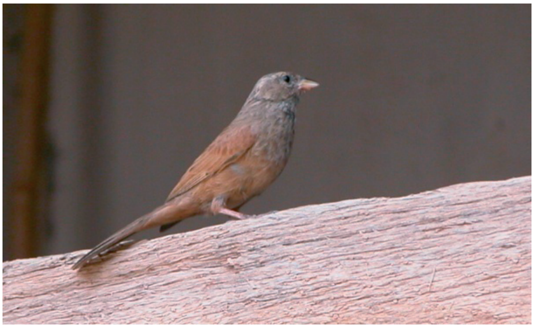
tabcirt

tabḍant, ⵜⴰⴱⴹⴰⵏⵜ,
n.f. (ta-, t-). *Grand sac destiné au transport de foin, balle.* pl. tibḍanin (ti-, t-). syn. aclif. Rac. bḍ$_4$.

tabəddatt, ⵜⴰⴱⴷⴷⴰⵜⵜ,
n.f. (ta-, t-). *Direction, gestion, surveillance.* pl. tibəddatin (ti-, t-). Rac. bd$_1$.

tabḍuct, ⵜⴰⴱⴹⵓⵛⵜ,
n.f. (ta-, t-). Variété de dattes. voir Annexes / tiyni. pl. tibḍucin (ti-, t-). ▪Rq. On entend aussi : taεəbḍuct.

Rac. bḍc.

tabgayt, **ⵜⴰⴱⴳⴰⵢⵜ**,
n.f. (ta-, t-). *Bougie.* pl. tibgayin (ti-, t-). ▪Rq. Ce terme est rarissime. Rac. bgy.

tabəḥḥayt, **ⵜⴰⴱⵃⵃⴰⵢⵜ**,
n.f. (ta-, t-). *Bisou, câlin, bécot, baiser.* pl. tibəḥḥayin (ti-, t-). ▪syn. tẓumməyt, tamciḥt, tqummict, asudən. Rac. bḥ$_3$.

tabḥirt, **ⵜⴰⴱⵃⵉⵔⵜ**,
n.f. (ta-, t-). *Potager, jardin potager.* pl. tibḥirin (ti-, t-). ou tibəḥḥar (ti-, t-). Rac. bḥr$_1$.

tabilult, **ⵜⴰⴱⵉⵍⵓⵍⵜ**,
n.f. (ta-, t-). *Lobule.* pl. tibilulin (ti-, t-) / tibilal (ti-, t-). Rac. yl$_1$.

tabiẓanṭəyt, **ⵜⴰⴱⵉⵥⴰⵏⵟⵢⵜ**,
n.f. (ta-, t-). *Anarchie, pagaille, sauvagerie. (Terme en usage chez les intellectuels).* pl. tibiẓanṭəyyin (ti-, t-).

tabəjna, **ⵜⴰⴱⵊⵏⴰ**,
n.f. (ta-, t-). *Tête, crête, éminence, pic.* pl. tibəjniwin (ti-, t-). ▪syn. tqiccəwt. Rac. bjn.

tabəllilitt, **ⵜⴰⴱⵍⵍⵉⵍⵉⵜ**,
n.f. (ta-, t-). *Oeil bridé ou étiré.* pl. tibəllilitin (ti-, t-). Rac. bl$_1$.

tablalutt, **ⵜⴰⴱⵍⴰⵍⵓⵜⵜ**,
n.f. (ta-, t-). *Grande douleur.* pl. tiblalutin (ti-, t-). Rac. bl$_8$.

tablaṭṭ, **ⵜⴰⴱⵍⴰⵟⵜ** ou [ţabḷaţţ]
n.f. (ta-, t-). *Piège.* pl. tiblaṭin (ti-, t-). Rac. blṭ$_3$.

tablaysəyt, **ⵜⴰⴱⵍⴰⵢⵙⵢⵜ**,
n.f. (ta-, t-). *Bêtise.* pl. tiblaysəyyin (ti-, t-). Rac. bls$_3$.

tabəlεuṭṭ, **ⵜⴰⴱⵍⵄⵓⵟⵜ**, [ţabəḷεuţţ] ou [ţabəlεuṭṭ]
n.f. (ta-, t-). *Mensonge nuisible.* pl. tibəlεiḍin (ti-, t-). voir aussi tikərkəst, ahərrid, ahəffif, tacəncint. Rac. blεḍ.

tabəndirt, **ⵜⴰⴱⵏⴷⵉⵔⵜ**,
n.f. (ta-, t-). *Tambourin.* ▪Fig. *Débauche.* pl. tibəndirin (ti-, t-) / tibəndar (ti-, t-). ▪syn. allun. Rac. bndr.

tabninnist, **ⵜⴰⴱⵏⵉⵏⵏⵉⵙⵜ**,
n.f. (ta-, t-). *Sous-tasse, cendrier.* pl. tibninnisin (ti-, t-). Rac. bns$_1$.

tabniqt, **ⵜⴰⴱⵏⵉⵇⵜ**,
n.f. (ta-, t-). *Calotte, bonnet, bandage.* pl. tibniqin (ti-, t-). Rac. bnq.

tabṛatt$_1$, **ⵜⴰⴱⵕⴰⵜⵜ**, [ţabṛaţţ] ou [ţabṛaṭṭ]
n.f. (ta-, t-). *Cheville.* pl. tibṛatin (ti-, t-). ▪syn. rég. tawəlzitt. Rac. bṛ$_3$.

tabṛatt$_2$, **ⵜⴰⴱⵕⴰⵜⵜ**, [ţabṛaţţ] ou [ţabṛaṭṭ]
n.f. (ta-, t-). *Lettre, missive.* pl. tibṛatin (ti-, t-). Rac. bṛ$_4$.

tabərcant, **ⵜⴰⴱⵔⵛⴰⵏⵜ**,
n.f. (ta-, t-). Variété de dattes de couleur noir-foncé. voir Annexes / tiyni. pl. tibərcanin (ti-, t-). Rac. brcn.

tabrəcni, **ⵜⴰⴱⵔⵛⵏⵉ**,
n.f. (ta-, t-). *Noirceur.* pl. tibrəcniwin (ti-, t-). Rac. brcn.

tabərgagt, **ⵜⴰⴱⵔⴳⴰⴳⵜ**,
n.f. (ta-, t-). *Jumelle, lunette.* pl. tibərgagin (ti-, t-). ▪Rq. Ce terme est en usage chez les jeunes uniquement. Rac. brgg.

tabərna, **ⵜⴰⴱⵔⵏⴰ**,
n.f. (ta-, t-). *Taverne.* pl. tibərniwin (ti-, t-). Rac. brn$_2$.

tabəṛqayt, **ⵜⴰⴱⵕⵇⴰⵢⵜ**,
n.f. (ta-, t-). *Claque, petite gifle.* pl. tibəṛqayin (ti-, t-). Rac. qy$_1$.

tabəṛquqt, **ⵜⴰⴱⵕⵇⵓⵇⵜ**,
n.f. (ta-, t-). *Abricotier.* ▫Variété de dattes. voir Annexes / tiyni. pl. tibəṛquqin (ti-, t-). Rac. bṛqq.

tabəṛṛakt, **ⵜⴰⴱⵕⵕⴰⴽⵜ**,
n.f. (ta-, t-). *Hutte, cahute, cabane.* pl. tibəṛṛakin (ti-, t-). Rac. bṛk$_2$.

tabəṛṛanəyt, **ⵜⴰⴱⵕⵕⴰⵏⵢⵜ**,
n.f. (ta-, t-). *Langue étrangère.* pl. tibəṛṛanəyyin (ti-, t-). Rac. bṛ$_1$.

tabərrimt, **ⵜⴰⴱⵔⵔⵉⵎⵜ**,
n.f. (ta-, t-). *Vilebrequin.* pl. tibərrimin (ti-, t-). ▪Rq. On entend également lbərrimət. Rac. brm.

tabṛuṛəy, **ⵜⴰⴱⵕⵓⵕⵢ**,
n.f. (ta-, t-). / (t-, t-). *Grêlon.* pl. id tabṛuṛəy / id təbṛuṛəy. ▪Rq. A Figuig d'en haut, on dit tabṛuṛəy, ailleurs, təbṛuṛəy. Rac. bṛy.

tabəṛwitt, **ⵜⴰⴱⵕⵡⵉⵜⵜ**,
n.f. (ta-, t-). *Brouette.* pl. tibəṛwitin (ti-, t-). On dit aussi lbəṛwiṭət. ▪syn. takəṛṛuṣt. Rac. bṛwṭ.

tabsibsitt, **ⵜⴰⴱⵙⵉⴱⵙⵉⵜⵜ**,
n.f. (ta-, t-). *Courge longue (de forme longue).* pl. tibsibsitin (ti-, t-). Rac. bs$_2$.

tabəṭbutt, **ⵜⴰⴱⵟⴱⵓⵜⵜ**,
n.f. (ta-, t-). *Pain frit dans un bain d'huile.* pl. tibəṭbutin (ti-, t-). Rac. bṭbṭ.

tabəṭṭant, **ⵜⴰⴱⵟⵟⴰⵏⵜ**,
n.f. (ta-, t-). *Toison, tonte.* ▫*Forme (pour sol / terme utilisé en maçonnerie).* pl. tibəṭṭanin (ti-, t-). Rac. bṭn.

tabudəyt, **ⵜⴰⴱⵓⴷⵢⵜ**,
n.f. (ta-, t-). *Bouddhisme.* pl. tibudəyyin (ti-, t-). Rac. bd$_4$.

tabujadəyt, **ⵜⴰⴱⵓⵊⴰⴷⵢⵜ**,
n.f. (ta-, t-). *Idiotie, sottise.* pl. tibujadəyyin (ti-, t-). Rac. bjd.

tabuḷanjəyt, **ⵜⴰⴱⵓⵍⴰⵏⵊⵢⵜ**,
n.f. (ta-, t-). *Boulangerie.* pl. tibuḷanjəyyin (ti-, t-). ▪syn. afəṛṛan. Rac. bḷnj.

tabulusəyt, **ⵜⴰⴱⵓⵍⵓⵙⵢⵜ**,
n.f. (ta-, t-). *Métier ou fonction de police, police.* pl. tibulusay (ti-, t-). Rac. bls$_1$.

tabunəyt, **ⵜⴰⴱⵓⵏⵢⵜ**,
n.f. (ta-, t-). *Pelote.* pl. tibunay (ti-, t-). ▪syn. takbubt. Rac. bny$_1$.

tabəwwalt, **ⵜⴰⴱⵡⵡⴰⵍⵜ**,
n.f. (ta-, t-). *Ampoule, lampe, vésicule.* pl. tibəwwalin (ti-, t-). ▪syn. bunəy. Rac. bwl.

tabəwwaqt, **ⵜⴰⴱⵡⵡⴰⵇⵜ**,
n.f. (ta-, t-). *Bulle.* pl. tibəwwaqin (ti-, t-). Rac. bwq.

tabənεəmmuyt, **ⵜⴰⴱⵏⵄⵎⵎⵓⵢⵜ**,
n.f. (ta-, t-). *Cousinage.* pl. tibənεəmmuyin (ti-, t-). Rac. εm$_1$.

tabəẓẓitt, **ⵜⴰⴱⵥⵥⵉⴹⵜ**,
n.f. (ta-, t-). *Zizi, organe sexuel d'enfant.* pl. tibəẓẓiḍin (ti-, t-). Rac. bẓḍ.

tacəbrəyt, **ⵜⴰⵛⴱⵔⵢⵜ**,
n.f. (ta-, t-). *Amphore ou terrine de petite taille.* ▪syn. aɣəllus irədḥən. pl. ticəbray (ti-, t-). Rac. cbr$_3$.

taccra

taccra, **ⵜⴰⵛⵛⵔⴰ**,
n.f. (ta-, ta-). *Tribulus terrester.* Croix de Malte, plante rampante désertique, sa fleur jaune ressemble à une croix de Malte. Sa graine est couverte de tous les côtés d'épines très dures. pl. taccrawin (ta-, ta-). voir aussi acəffis, tiɣməmt. Rac. cr$_7$.

tacəffaṛt, **ⵜⴰⵛⴼⴼⴰⵕⵜ**,
n.f. (ta-, t-). *Vol, banditisme, fraude.* pl. ticəffaṛin (ti-, t-). ▪syn. tucərḍa. Rac. cfṛ$_1$.

tacibuṭṭ, **ⵜⴰⵛⵉⴱⵓⵟⵜ**,
n.f. (ta-, t-). *Sac, peau d'animal utilisée pour transport de petits objets.* pl. ticibuṭin (ti-, t-). ▪aug. acibuṭ (a-, u-, ф-). pl. icibuṭən (i-, i-, ф-). Rac. cbṭ.

taciεəyt, **ⵜⴰⵛⵉⵄⵢⵜ**,
n.f. (ta-, t-). *Chiisme.* pl. ticiεəyyin (ti-, t-). Rac. cε.

tackart, **ⵜⴰⵛⴽⴰⵔⵜ**,
n.f. (ta-, t-). *Sac, homme nul.* ▪Fig. *Homme non éveillé inactif paresseux.* ▫Tackart n iməndi. *Un sac de blé.* pl. ticukar (ti-, t-). voir aussi taqənḍaṛt, acəmmuc, takəmmust, aləmsu, sirəs, atəllis, ayləw, taεlawt, taɣṛaṛt, tazəεbunəyt, aclif. Rac. ckr$_2$.

tackit, **ⵜⴰⵛⴽⵉⵜ**,
n.f. (ta-, t-). *Chèvrefeuille.* pl. ticka (ti-, t-). Rac. ck$_3$.

tacla, **ⵜⴰⵛⵍⴰ**,
n.f. (ta-, t-). *Fait de passer le jour.* ▫Tacla i tiddart. *Passer la journée à la maison.* ▫Tacla yiss. *Passer la journée sans déjeuner.* ▫Tacla yiss ula bufəqqus n At Yima. *Passer la journée sans rien manger vaut mieux que les dattes (bufeqqus) d'At Yima.* Expression ou proverbe utilisé pour signifier *"il vaut mieux rester sans rien manger que de manger quelque chose de peu d'importance".* On l'utilise généralement quand on ne trouve pas ce qu'on veut pour signifier *"Il vaut mieux rester sans rien que d'avoir quelque chose de peu d'importance".* pl. taclawin (ta-, t-). ▪syn. taməcliwt. On dit aussi takla. ▪ant. tamənsiwt. Rac. cl$_4$ / kl$_7$.

taclalt, **ⵜⴰⵛⵍⴰⵍⵜ**,
n.f. (ta-, t-). *Serrure.* pl. ticlalin (ti-, t-). Rac. cl$_6$.

tacəlḍətt, **ⵜⴰⵛⵍⴹⵜⵜ**,
n.f. (ta-, t-). *Steak.* pl. ticəlḍatin (ti-, t-). On entend aussi ccəlḍət. Rac. clḍ.

taclilt, **ⵜⴰⵛⵍⵉⵍⵜ**,
n.f. (ta-, t-). *Fromage.* pl. ticlilin (ti-, t-). ▪Rq. On dit aussi ticləlt. Rac. cl$_7$.

taclixt, **ⵜⴰⵛⵍⵉⵅⵜ**,
n.f. (ta-, t-). *Vase en peau d'animal destiné au transport du beurre.* pl. ticlixin (ti-, t-). Rac. clx$_2$.

tacəlliqt, **ⵜⴰⵛⵍⵍⵉⵇⵜ**,
n.f. (ta-, t-). *Couche (pour enfants), lange.* ▫Mar ul təyyid ticəlliqin i mmim ? *Pourquoi n'as-tu pas mis les couches à ton fils ?* pl. ticəlliqin (ti-, t-). Rac. clq$_1$.

tacəllətt, **ⵜⴰⵛⵍⵍⵜⵜ**,
n.f. (ta-, t-). *Couscous saupoudré de sucre. Il se*

consomme seul sans sauce, sans légume et sans viande. Il s'accompagne, selon les goûts et les moyens, de miel et il peut être beurré ou non. pl. ticəllatin (ti-, t-). Rac. cl$_8$.

tacləwt, **ⵜⴰⵛⵍⵡⵜ**,
n.f. (ta-, t-). *Losange, dispositif en petits bois réunis attachés aux extrémités et utilisés pour renfermer quelque chose(poisson...) au milieu formant un losange.* pl. ticəlwin (ti-, t-). Rac. clw.

tacmərt, **ⵜⴰⵛⵎⵔⵜ**,
n.f. (ta-, t-). *Enfants d'une même femme dont l'écart d'âge est très réduit.* pl. ticəmrin (ti-, t-). ▪Rq. Ce mot s'utilise le plus souvent au pluriel. Rac. cmr$_1$.

tacna, **ⵜⴰⵛⵏⴰ**,
n.f. (ta-, t-). *Coépouse.* pl. ticənwin (ti-, t-). Rac. cn$_3$.

tacəncant, **ⵜⴰⵛⵏⵛⴰⵏⵜ**,
n.f. (ta-, t-). *Castagnettes, cymbale.* pl. ticəncanin (ti-, t-). Rac. cn$_5$.

tacəncint, **ⵜⴰⵛⵏⵛⵉⵏⵜ**,
n.f. (ta-, t-). *Petit mensonge.* pl. ticəncinin (ti-, t-). Rac. cn$_5$.

tacnift, **ⵜⴰⵛⵏⵉⴼⵜ**,
n.f. (ta-, t-). *Roulade(sport).* pl. ticnifin (ti-, t-). ▪aug. aknif (a-, u-, ф-). Rac. cnf$_2$/knf$_1$.

tacənnaft, **ⵜⴰⵛⵏⵏⴰⴼⵜ**,
n.f. (ta-, t-). *Grillade, grille, barbecue.* ▪Fig. *Corruption.* pl. ticənnafin (ti-, t-). Rac. cnf$_1$.

tacənnutt, **ⵜⴰⵛⵏⵏⵓⵜⵜ**,
n.f. (ta-, t-). *Anabasis aaretioides dit aussi chou-fleur de Bouamama* ▪Fig. *Cheveux crépus.* pl. ticənnudin (ti-, t-). Rac. cnd.

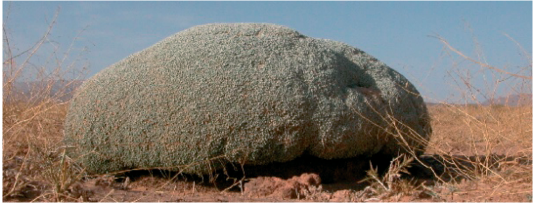

tacənnutt

tacnuɣa, **ⵜⴰⵛⵏⵓⵖⴰ**,
n.f. (ta-, t-). *Synagogue.* pl. ticnuɣin (ti-, t-). Rac. cnɣ.

tacəqlalabt, **ⵜⴰⵛⵇⵍⴰⵍⴰⴱⵜ**,
n.f. (ta-, t-). *Roulade, fait de rouler du haut vers le bas.* pl. ticəqlalabin (ti-, t-). ▪syn. tacnift, aknif. Rac. qlb$_3$.

tacṛact, **ⵜⴰⵛⵕⴰⵛⵜ**,
n.f. (ta-, t-). *Le pompon.* pl. ticṛacin (ti-, t-). Rac. cṛc.

tacṛaft, **ⵜⴰⵛⵕⴰⴼⵜ**,
n.f. (ta-, t-). *Station, arrêt, esplanade, lieu où l'on ligote les chevaux, caravansérail.* pl. ticṛafin (ti-, t-). Rac. cṛf$_2$.

tacṛaṛt, **ⵜⴰⵛⵕⴰⵕⵜ**,
n.f. (ta-, t-). *Triplet.* pl. ticṛaṛin (ti-, t-) / ticuṛaṛ (ti-, t-). Ce terme est très utilisé dans le métier à tisser. Rac. cṛḍ$_2$.

tacəṛbanṭəyt, **ⵜⴰⵛⵕⴱⴰⵏⵟⵢⵜ**,
n.f. (ta-, t-). *Charpenterie, menuiserie.* pl. ticəṛbanṭəyyin (ti-, t-). Rac. cṛbnṭ.

tacəṛṛabt, **ⵜⴰⵛⵕⵕⴰⴱⵜ**,
n.f. (ta-, t-). *Gerbe, bouquet.* pl. ticəṛṛabin (ti-, t-). ▪syn. taməqqunt, tuṭfa. Rac. cṛb$_1$.

tacṛumt, **ⵜⴰⵛⵕⵓⵎⵜ**,
n.f. (ta-, t-). *Colonne vertébrale.* Par extension ou par métonymie, on l'utilise dans le sens de *dos.* ▪Fig. *Canyon, passage très étroit entre deux montagnes.* pl. ticṛumin (ti-, t-) / ticəṛmin (ti-, t-). On utilise également la forme masculine acṛum (a-, u-, ф-). pl. icəṛman (i-, i-, ф-). Rac. cṛm$_2$.

tacərza, **ⵜⴰⵛⵔⵣⴰ**,
n.f. (ta-, t-). *Semailles, ensemencement, terrain semé.* pl. ticərziwin (ti-, t-). On entend aussi acraz au lieu de tacərza chez les jeunes. Rac. crz.

tacṭaybəyt, **ⵜⴰⵛⵟⵢⴱⵢⵜ**,
n.f. (ta-, t-). *Turbulence, agitation.* pl. ticṭaybəyyin (ti-, t-). Rac. cṭyb.

tacətca, **ⵜⴰⵛⵜⵛⴰ**,
n.f. (ta-, t-). *Ver, carie.* ▫Təlla tcətca i təɣmas nnəs. *Ses dents sont gâtées. Il a la carie dentaire* ▫Təlla dis tcətca. *Ça le démange. / Il a la bougeotte.* ▫Tacətca n tiyni. *Larve de papillon.* ▫Llant tcətcawin i mmim. *Ton fils a l'ascaride.* ▪Prov. Ul i tcətcawin, ayənsu i tədlibin. *Le cœur aux vers, le visage aux ennemis.* Il faut bien soigner son apparence. pl. ticətcawin (ti-, t-). voir aussi timənnəɣdin. Rac. ctc.

tacurt, **ⵜⴰⵛⵓⵔⵜ**,
n.f. (ta-, t-). *Ballon, nom d'un jeu d'équipes.* voir Annexes / tacurt. pl. ticurin (ti-, t-). Rac. cr$_1$.

tacuyuεəyt, **ⵜⴰⵛⵓⵢⵓⵄⵢⵜ**,
n.f. (ta-, t-). *Communisme.* pl. ticuyuεəyyin (ti-, t-). Rac. cyε.

tad, **ⵜⴰⴷ**,
voir sad.

taḍalləyt, **ⵜⴰⴹⴰⵍⵍⵢⵜ**,
n.f. (ta-, t-). *Tournesol.* pl. tiḍallyin (ti-, t-). Rac. ḍl$_3$.

tadart, **ⵜⴰⴷⴰⵔⵜ**,
n.f. (ta-, ta-). *Huche.* pl. tadarin/tadara (ta-, ta-). Rac. dr$_8$.

tadawt, **ⵜⴰⴷⴰⵡⵜ**,
n.f. (ta-, ta-). *Dos.* ▫Yuḥl ufus, təṛṛəẓ tadawt. *La main est fatiguée, le dos est cassé.* Expression qui se dit lors d'une forte fatigue ou d'un épuisement total. pl. tadawin (ta-, ta-). voir aussi tiwa, tacṛumt. Rac. dw$_3$.

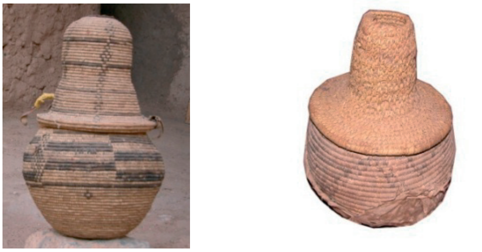

tadart

taḍəbbəyt, **ⵜⴰⴹⴱⴱⵢⵜ**,
n.f. (ta-, t-). *Panneau, type de construction en pisé utilisant une terre peu mouillée mais bien pressée et sous forme de panneaux.* Dans certaines régions, on l'appelle talluḥt. pl. tiḍəbbiyin (ti-, t-). On entend par assourdissement taḍəppəyt. Rac. ḍb.

tadəbdabt, **ⵜⴰⴷⴱⴷⴰⴱⵜ**,
n.f. (ta-, t-). *Ascétisme.* pl. tidəbdabin (ti-, t-). Rac. db$_2$.

taddəw, **ⵜⴰⴷⴷⵡ**,
voir addəw.

taḍəffuṣt, **ⵜⴰⴹⴼⴼⵓⵚⵜ**,
n.f. (ta-, t-). *Doublon.* pl. tiḍəffuṣin (ti-, t-). Rac. ḍfṣ.

tadəgdagt, **ⵜⴰⴷⴳⴷⴰⴳⵜ**,
n.f. (ta-, t-). *Rebuts, débris.* pl. tidəgdagin (ti-, t-). Rac. dgdg$_1$ / dɣdɣ.

tadḥəyt, **ⵜⴰⴷⵃⵢⵜ**,
n.f. (ta-, t-). *Répudiation, expulsion, refoulement, rejet.* pl. tidəḥyin (ti-, t-). Rac. dḥy.

taḍilt, **ⵜⴰⴹⵉⵍⵜ**,
n.f. (ta-, t-). *Fruit juteux.* -Variété de dattes. voir Annexes / tiyni. ▫D taḍilt. *Il est juteux*. pl. tiḍilin (ti-, t-). Rac. ḍl$_1$.

tadinəyt, **ⵜⴰⴷⵉⵏⵢⵜ**,
n.f. (ta-, t-). *Hanche.* pl. tidinay (ti-, t-). ▪syn. ddəkkət$_1$. Rac. dny$_1$.

tadist, **ⵜⴰⴷⵉⵙⵜ**,
n.f. (ta-, t-). *Ventre*, *panse*, *bide*. ▫Tadist taməẓẓyant. *Ventre.* ▫Tadist taməqqṛant. *Utérus.* ▫Tadist n wuccən. *Panse de chacal. / Fourre-tout, homme insatiable.* pl. tidisin (ti-, t-). ▪aug. adis (a-, u-, ф-), pl. idisən (i-, i-, ф-). Rac. ds$_3$.

tadiwanəyt, **ⵜⴰⴷⵉⵡⴰⵏⵢⵜ**,
n.f. (ta-, t-). *Douane, métier de douanier.* pl. tidiwanəyyin (ti-, t-). Rac. dwn$_2$.

tadjaman, **ⵜⴰⴷⵊⴰⵎⴰⵏ**,
n.f. (ta-, ta-). *Pourpier.* ▫Nətcu tadjaman s laẓ. Expression qui signifie *"nous n'avions rien à manger".* pl. id tadjaman. Rac. m$_{13}$ / dj.

tadjəwt, **ⵜⴰⴷⵊⵡⵜ**,
n.f. (ta-, ta-). *Achat, emplettes*. pl. tadəjwin (ta-, ta-). ▪syn. taməsɣiwt. Rac. djw.

tadəkk^{w}ant, **ⵜⴰⴷⴽⴽⵯⴰⵏⵜ**,
n.f. (ta-, t-). *Banquette, estrade, tribune, quai.* pl. tidəkk^{w}anin (ti-, t-). On entend aussi ddəkk^{w}anət. pl. id ddəkk^{w}anət. Rac. dwn$_1$.

tadla, **ⵜⴰⴷⵍⴰ**,
n.f. (ta-, t-). *Botte de foin.* pl. tidəlwin (ti-, t-). Rac. dl$_4$.

taḍəlbəyt, **ⵜⴰⴹⵍⴱⵢⵜ**,
n.f. (ta-, t-). *Inimitié.* pl. tiḍəlbay (ti-, t-). Rac. ḍlb.

taḍəlḥa, **ⵜⴰⴹⵍⵃⴰ**,
n.f. (ta-, t-). *Tablette, dalle.* pl. tiḍəlḥiwin (ti-, t-). Rac. ḍlḥ.

tadəllakt, **ⵜⴰⴷⵍⵍⴰⴽⵜ**,
n.f. (ta-, t-). *Technique de polissage de la chaux qui supporte l'humidité. Elle se fait avec le galet et le savon noir ou avec des œufs.* pl. tidəllakin (ti-, t-). Rac. dlk.

tadluɣt, **ⵜⴰⴷⵍⵓⵖⵜ**,
n.f. (ta-, t-). *Haricot.* pl. tidluɣin (ti-, t-). Mot très rare. ▪syn. llubya. Rac. dlɣ.

taḍmamant, **ⵜⴰⴹⵎⴰⵎⴰⵏⵜ**,
n.f. (ta-, t-). *Coccinelle.* pl. tiḍmamanin (ti-, t-). On entend également : taḍmammatt et tṃammatt. Rac. ḍm$_6$.

taḍmammatt, **ⵜⴰⴹⵎⴰⵎⵎⴰⵜⵜ**,
n.f. (ta-, t-). *Coccinelle.* pl. tiḍmammatin (ti-, t-). On entend également : taḍmamant et tṃammatt. Rac. ḍm$_6$.

taḍəppəyt, **ⵜⴰⴹⴱⴱⵢⵜ**,
n.f. (ta-, t-). pl. tiḍəppiyin (ti-, t-). voir taḍəbbəyt.

tadərfəyt, **ⵜⴰⴷⵔⴼⵢⵜ**,
n.f. (ta-, t-). *Le bien, la fortune, la richesse.* pl. tidərfay (ti-, t-). Rac. drf.

taḍṛiji, **ⵜⴰⴹⵕⵉⵊⵉ**,
n.f. (ta-, t-). *Pin.* Traditionnellement l'écorce de cet arbre, dit lui aussi taḍṛiji, s'utilise comme plante médicinale contre la jaunisse(se mange) et pour teinter

la laine. pl. taḍṛijin (ti-, t-). Rac. ḍṛj.

tadriritt, **ⵜⴰⴷⵔⵉⵔⵉⵜⵜ**,
n.f. (ta-, t-). *Giroflée.* pl. tidriritin (ti-, t-). Rac. dr$_{10}$.

tadrəmt, **ⵜⴰⴷⵔⵎⵜ**,
n.f. (ta-, t-). *Le vitiligo.* pl. tidərmin (ti-, t-). ▪syn. bṛəṣ. Rac. drm$_{2}$.

taḍṛənt, **ⵜⴰⴹⵕⵏⵜ**,
n.f. (ta-, t-). *Retournement, changement, déplacement.* pl. tiḍəṛnin (ti-, t-). Rac. ḍṛn$_{1}$.

taḍəṛṣa, **ⵜⴰⴹⵕⵚⴰ**,
n.f. (ta-, t-). *Fondation, fondement, base, plate forme.* pl. tiḍəṛṣiwin (ti-, t-). Rac. ḍṛṣ$_{1}$.

taḍṣa, **ⵜⴰⴹⵚⴰ**,
n.f. (ta-, t-). *Le rire, le sourire.* ▪Fig. *Lâche, risée.* ▫Taḍṣa tawṛaɣt. *Sourire jaune.* ▫Mətta təxsəd taḍṣa, tawḍəḍ l Tnant. *Si tu aimes le rire, tu vas à Tnant (Sfissifa).* ▫Təqqiməd d taḍṣa n middən. *Tu es la risée des gens.* ▪Prov. Ẓṛiɣ taḍṣa tḍəṣṣ. *J'ai vu un ridicule / rigolo qui rit.* Se dit de quelqu'un qui rit des gens alors qu'il mérite qu'on rit de lui. pl. tiḍṣiwin (ti-, t-). Rac. ḍṣ.

taḍuft, **ⵜⴰⴹⵓⴼⵜ**,
n.f. (ta-, t-). *Laine.* ▫Tfiẓẓa ou taḍuft n tlasa *laine obtenue par tonte,* baẓuga *laine arrachée par différents procédés dont la chaux.* La quantité obtenue par tonte d'un mouton est dite ilis *(toison).* L'outil utilisé pour couper la laine est dit asəls *(les forces en français).* pl. tiḍufin (ti-, t-). voir aẓəṭṭa. On entend aussi : tḍuft et ṭṭuft. Rac. ḍf$_{1}$.

tadukli, **ⵜⴰⴷⵓⴽⵍⵉ**,
n.f. (ta-, t-). *Amitié, amicale(association).* On dit tadukli ou tiddukla. pl. tidukliwin (ti-, t-). Rac. dkl.

taduli, **ⵜⴰⴷⵓⵍⵉ**,
n.f. (ta-, t-). *Poids, fardeau.* pl. tiduliwin (ti-, t-). voir aussi aṛṛuḍ, tiẓayt. Rac. dl$_{2}$.

tadunt, **ⵜⴰⴷⵓⵏⵜ**,
n.f. (ta-, t-). *Graisse(homme), nouvelle graisse d'animal.* ▪Prov. U-lli cay qaɛ alɣm aməllal d tadunt. *Le chameau blanc n'est pas tout graisse.* L'apparence peut être trompeuse. L'habit ne fait pas le moine. pl. tiduna (ti-, t-). ▪syn. taməṭṭaṛt, tiləbḍin. Rac. dn$_{6}$.

taḍunt, **ⵜⴰⴹⵓⵏⵜ**,
n.f. (ta-, t-). *Terrasse destinée à la culture.* pl. tiḍunin (ti-, t-). Rac. ḍn$_{2}$.

taduri, **ⵜⴰⴷⵓⵔⵉ**,
n.f. (ta-, t-). *Tressage, natte.* pl. tiduriwin (ti-, t-). Rac. dr$_{4}$.

taḍuṛi, **ⵜⴰⴹⵓⵕⵉ**,
n.f. (ta-, t-). *Allumage(fait d'allumer, ce qui est allumé).* pl. tiḍuṛiwin (ti-, t-). Rac. ḍṛ$_{1}$.

tadwala, **ⵜⴰⴷⵡⴰⵍⴰ**,
n.f. (ta-, t-). *À tour de rôle, donnant-donnant.* pl. tidwalin (ti-, t-). Rac. dwl.

tadwirəyt, **ⵜⴰⴷⵡⵉⵔⵢⵜ**,
n.f. (ta-, t-). *Villa.* pl. tidwirəyyin (ti-, t-). Rac. dr$_{3}$.

tadəwla, **ⵜⴰⴷⵡⵍⴰ**,
n.f. (ta-, t-). *Retour.* pl. tidəwliwin (ti-, t-). On entend aussi chez les enfants : adwal. Rac. dwl.

tadəwt, **ⵜⴰⴷⵡⵜ**,
n.f. (ta-, ta-). *Préparation (fait de se préparer), résultat d'une préparation.* pl. id tadəwt (pour le premier sens du mot) / tadwin (ta-, ta-) (pour le second sens du mot). Rac. dw$_{1}$.

tadəwwart, **ⵜⴰⴷⵡⵡⴰⵔⵜ**,
n.f. (ta-, t-). *Tripe, boyau, viscères.* pl. tidəwrin (ti-, t-). Rac. dwr.

tadəwwatt, **ⵜⴰⴷⵡⵡⴰⵜⵜ**,
n.f. (ta-, t-). *Encrier.* pl. tidəwwatin (ti-, t-). Rac. dw$_{4}$.

taḍəwwayt, **ⵜⴰⴹⵡⵡⴰⵢⵜ**,
n.f. (ta-, t-). *Véranda.* pl. tiḍəwwayin (ti-, t-). Rac. ḍw.

taḍwəyt, **ⵜⴰⴹⵡⵢⵜ**,
n.f. (ta-, t-). *Transport.* pl. tiḍəwyin (ti-, t-). Rac. ḍwy.

tadxəct, **ⵜⴰⴷⵅⵛⵜ**,
n.f. (ta-, t-). *Cachette, retraite.* pl. tidəxcin (ti-, t-). On entend aussi : ddəxct. pl. id ddəxcət. Rac. dxc.

tadəɛduɛt, **ⵜⴰⴷⵄⴷⵓⵄⵜ**,
n.f. (ta-, t-). *Bosse.* ▪Prov. Alɣm ul ittmitir tadəɛduɛt nnəs, ittmatar day tənn n yumas. *Le chameau ne voit pas sa bosse, il ne voit que celle de son frère.* Se dit de quelqu'un qui reproche aux gens ses propres défauts. pl. tidəɛdaɛ (ti-, t-) / tidəɛduɛin (ti-, t-). Rac. dɛ.

taḍɛənt, **ⵜⴰⴹⵄⵏⵜ**,
n.f. (ta-, t-). *Passage.* pl. tiḍəɛnin (ti-, t-). On dit aḍɛan ou taḍɛənt. Rac. ḍɛn.

taḍɣaɣa, **ⵜⴰⴹⵖⴰⵖⴰ**,
n.f. (ta-, t-). *Rat, mullot.* pl. taḍɣaɣawin (ta-, t-). Rac. ḍɣ$_{2}$.

tafəcna, **ⵜⴰⴼⵛⵏⴰ**,
n.f. (ta-, t-). *Dignité.* pl. tifətcniwin (ti-, t-). ▪syn.

tamǝlla. Rac. fcn.

taffart, **ⵜⴰⴼⴼⴰⵔⵜ**,
n.f. (ta-, ta-). *Scille, faux poireau.* ▫Taffart n uḍṛaṛ, *(androcymbium wyssianum).* Plante sauvage qui ressemble beaucoup à l'ail et à l'oignon, son bulbe a la forme de l'oignon avec goût un peu plus fort que lui. Ses feuilles ressemblent à celles de l'ail (vert-pâle). Ses nombreuses fleurs sont très proches les unes des autres. Elle est d'une dizaine de centimètres environ. On la trouve généralement sur les bords des oueds. Elle est souvent confondue avec la plante dite "alam". pl. taffarin (ta-, ta-). Rac. fr_8.

tafifayt, **ⵜⴰⴼⵉⴼⴰⵢⵜ**,
n.f. (ta-, t-). *Maladresse.* pl. tififayin (ti-, t-). Rac. fy_1.

tafǝkra, **ⵜⴰⴼⴽⵔⴰ**,
n.f. (ta-, t-). *Tartre.* pl. tifǝkrawin (ti-, t-). Rac. fkr.

taflillist, **ⵜⴰⴼⵍⵉⵍⵍⵉⵙⵜ**,
n.f. (ta-, t-). *Hirondelle.* pl. tiflillas (ti-, t-), m. aflillis (a-, u-, ɸ-), pl. iflillas (i-, i-, ɸ-). On dit également "tasǝflǝllǝyt". Rac. fly_2.

tafǝllaḥt, **ⵜⴰⴼⵍⵍⴰⵃⵜ**,
n.f. (ta-, t-). *Agriculture.* pl. tifǝllaḥin (ti-, t-). ▪syn. takǝrrazt. Rac. flḥ.

tafǝlliqt, **ⵜⴰⴼⵍⵍⵉⵇⵜ**,
n.f. (ta-, t-). *Fesse(langage adolescent).* pl. tifǝlliqin (ti-, t-). ▪syn. tamǝqqiɛǝyt, tqunnuṭṭ. ▪syn. rég. tasga, awǝjjim. Rac. flq_1.

tafǝlt, **ⵜⴰⴼⵍⵜ**,
n.f. (ta-, ta-). *Tanage.* pl. taflin (ta-, ta-). Rac. fl_1.

taflǝwt, **ⵜⴰⴼⵍⵓⵜ**,
n.f. (ta-, t-). *La porte.* pl. tifǝlwin (ti-, t-). ▪aug. aflǝw (a-, u-, ɸ-) *(portail),* pl. ifǝlwǝn (i-, i-, ɸ-). ▪syn. rég. tawwurt, tabburt. Rac. flw.

tafǝnnict, **ⵜⴰⴼⵏⵏⵉⵛⵜ**,
n.f. (ta-, t-). *Grimace.* pl. tifǝnnicin (ti-, t-). Rac. fnc.

tafǝnṭaẓǝyt, **ⵜⴰⴼⵏⵟⵥⵢⵜ**,
n.f. (ta-, t-). *Fantasia, guise.* pl. tifǝnṭaẓǝyyin (ti-, t-). Rac. fnṭẓ.

tafǝqhǝyt, **ⵜⴰⴼⵇⵀⵢⵜ**,
n.f. (ta-, t-). *Théologie.* pl. tifǝqhay (ti-, t-). Rac. fqh.

tafǝqqiṛt, **ⵜⴰⴼⵇⵇⵉⵕⵜ**,
n.f. (ta-, t-). *Crevaison, pièce.* pl. tifǝqqiṛin (ti-, t-). Rac. fqṛ.

tafqunt, **ⵜⴰⴼⵇⵓⵏⵜ**,
n.f. (ta-, t-). *Âtre.* pl. tifuqan (ti-, t-). voir aussi inyǝn, ilǝmsi. Rac. fqn.

tafrǝnt, **ⵜⴰⴼⵔⵏⵜ**,
n.f. (ta-, t-). *Col au sens géographique* (terme utilisé à Figuig d'en Haut, ailleurs, c'est le terme tizi qui est en usage). pl. tifran (ti-, t-). Rac. fr_3.

tafṛanṣawǝyt, **ⵜⴰⴼⵕⴰⵏⵚⴰⵡⵢⵜ**,
n.f. (ta-, t-). *Langue française.* pl. tifṛanṣawǝyyin (ti-, t-). On dit aussi : tafṛanṣiṣt, tafṛanṣiṣǝyt.

tafṛanṣiṣǝyt, **ⵜⴰⴼⵕⴰⵏⵚⵉⵚⵢⵜ**,
n.f. (ta-, t-). *Langue française.* pl. tifṛanṣiṣyin (ti-, t-). On dit aussi. tafṛanṣawǝyt et tafṛanṣiṣt.

tafṛanṣiṣt, **ⵜⴰⴼⵕⴰⵏⵚⵉⵚⵜ**,
n.f. (ta-, t-). *Langue française.* pl. tifṛanṣiṣin (ti-, t-). On dit aussi. tafṛanṣawǝyt et tafṛanṣiṣǝyt.

tafṛaṛayt, **ⵜⴰⴼⵕⴰⵕⴰⵢⵜ**,
n.f. (ta-, t-). Variété de dattes. voir Annexes / tiyni. pl. tifṛaṛayin (ti-, t-). Rac. fr_1.

tafṛawt, **ⵜⴰⴼⵕⴰⵡⵜ**,
n.f. (ta-, t-). *Sabre.* ▪Fig. *Canalisation souterraine, mangeoire, coup de queue, roulade dans l'eau, mouvement en arc.* pl. tifṛawin (ti-, t-). Rac. fṛw

tafǝṛḍaṣt, **ⵜⴰⴼⵕⴹⴰⵚⵜ**,
n.f. (ta-, t-). *Teigne, calvitie.* pl. tifǝṛḍaṣin (ti-, t-). Rac. fṛḍṣ.

tafǝrdutt, **ⵜⴰⴼⵔⴷⵓⵜⵜ**,
n.f. (ta-, t-). *Prothèse chirurgicale pour pieds.* pl. tifǝrda (ti-, t-). Rac. frd_1.

afǝrfad, **ⴰⴼⵔⴼⴰⴷ,**
n.m. (a-, u-, ɸ-). *Personne qui mangeotte ou qui ne mange pas avec appétit.* pl. ifǝrfadǝn (i-, i-, ɸ-), f. tafǝrfatt (ta-, t-), pl. tifǝrfadin (ti-, t-). Rac. frd_5.

tafǝrfart, **ⵜⴰⴼⵔⴼⴰⵔⵜ**,
n.f. (ta-, t-). *Ventilateur, éolienne.* pl. tifǝrfarin (ti-, t-). Rac. fr_4.

tafqunt

tafrǝmlǝyt, **ⵜⴰⴼⵔⵎⵍⵢⵜ**,
n.f. (ta-, t-). *Infirmerie.* pl. tifrǝmlay (ti-, t-). Rac. frml.

tafǝrna, **ⵜⴰⴼⵔⵏⴰ**,
n.f. (ta-, t-). *Chute des dents.* pl. tifǝrniwin (ti-, t-).

Rac. frn$_1$.

tafəṛṣatt, **ⵜⴰⴼⵕⵚⴰⴹⵜ**, [ţafəṛṣaţţ] ou [ţafəṛṣaṭṭ] n.f. (ta-, t-). *Couverture* (literie). Couverture mise juste après le drap contrairement à ce que l'on appelle aɛban qui se met en dernier lieu. pl. tifəṛṣaḍin (ti-, t-). voir aɛban. Rac. fṛṣḍ.

tafəṛyatt, **ⵜⴰⴼⵕⵢⴰⵟⵜ**, [ţafəṛyaţţ]- [ţafəṛyaṭṭ] n.f. (ta-, t-). *Véhicule rapide, voiture.* pl. tifəṛyaṭin (ti-, t-). Rac. fṛyṭ.

tafəsna, **ⵜⴰⴼⵙⵏⴰ**,
n.f. (ta-, t-). *Rang, queue, rangée.* pl. tifəsniwin (ti-, t-). Rac. fsn.

tafəssi, **ⵜⴰⴼⵙⵙⵉ**,
n.f. (ta-, t-). *Légèreté, rapidité, agilité.* pl. tifəssiwin (ti-, t-). Rac. fs$_8$.

tafsəwt, **ⵜⴰⴼⵙⵡⵜ**,
n.f. (ta-, t-). *Maïs.* pl. tifəswin (ti-, t-). Rac. fs$_4$.

taftart, **ⵜⴰⴼⵜⴰⵔⵜ**,
n.f. (ta-, t-). *Cahier.* ▪Prov. Taftart ula tamɣaṛt. *Un cahier vaut mieux qu'une belle-mère.* Se dit par les filles qui préfèrent continuer des études au mariage. pl. tiftarin (ti-, t-) / tifutar (ti-, t-). ▪syn. Mzg. alug. Rac. ftr$_1$.

taftilt, **ⵜⴰⴼⵜⵉⵍⵜ**,
n.f. (ta-, t-). *Mèche de bougie, de lampe à gaz ou à huile.* pl. tiftilin (ti-, t-). Rac. ftl$_2$.

tafṭiṛt, **ⵜⴰⴼⵟⵉⵕⵜ**,
n.f. (ta-, t-). Pain fait de farine, de sel et d'eau uniquement (sans matière grasse). pl. tifṭiṛin (ti-, t-). Rac. fṭṛ$_2$.

tafəttilt, **ⵜⴰⴼⵜⵜⵉⵍⵜ**,
n.f. (ta-, t-). *Quantité de beurre utilisée pour beurrer.* pl. tifəttilin (ti-, t-). Rac. ftl$_1$.

tafuli, **ⵜⴰⴼⵓⵍⵉ**,
n.f. (ta-, t-). *Ourdissage, amorçage.* pl. tifuliwin (ti-, t-). Rac. fl$_2$.

tafult, **ⵜⴰⴼⵓⵍⵜ**,
n.f. (ta-, t-). *Quotient, morceau.* pl. tifulin (ti-, t-). Rac. fl$_5$.

tafunaṛəyt, **ⵜⴰⴼⵓⵏⴰⵕⵢⵜ**,
n.f. (ta-, t-). *Foulard, tchador.* pl. tifunaṛəyyin (ti-, t-). ▪syn. tabniqt. Rac. fnṛ$_2$.

tafuqəyt, **ⵜⴰⴼⵓⵇⵢⵜ**,
n.f. (ta-, t-). *Robe de type oasien sans manches pour homme.* Celle avec manche est dite tacəṛqəyt. pl. tifuqay (ti-, t-). Rac. fq$_2$.

tafuyt, **ⵜⴰⴼⵓⵢⵜ**,
n.f. (ta-, t-) ou (t-, t-). *Soleil.* ▪Fig. *Beauté éclatante.* ▫Tənqəṛ dd tfuyt. *Le soleil s'est levé.* ▫Tuḍa tfuyt. *Le soleil s'est couché.* ▫Awṛiṛəɣ n tfuyt. *Le crépuscule.* ▫Tiyti n tfuyt. *Coup de soleil.* ▫Am tfuyt. *Beau comme le soleil.* ▫Tfuyt n uzəll. *Soleil de midi.* ▫Təttwaɣ tfuyt. *Le soleil s'éclipse.* ▫Tafuyt islilən. Se dit quand il fait froid malgré le soleil. ▫Tutra n tfuyt. Survivance d'une prière du soleil pratiquée autrefois pendant les journées froides de l'hiver lorsqu'une nuée tijnəwt voilait le soleil (voir Annexes. tafuyt. pl. tifuyin (ti-, t-). ▪Rq. La forme tafuyt s'utilise à Figuig d'en haut, ailleurs c'est tfuyt. ▪syn. rég. iṭij, tafukt, tfuct. Rac. fy$_3$.

tafuɣalt, **ⵜⴰⴼⵓⵖⴰⵍⵜ**,
n.f. (ta-, t-). *Colline élevée.* pl. tifuɣalin (ti-, t-). Rac. fɣl$_2$

tafəwwart, **ⵜⴰⴼⵡⵡⴰⵔⵜ**,
n.f. (ta-, t-). *Geyser.* pl. tifəwwarin (ti-, t-). Rac. fwr.

tafya, **ⵜⴰⴼⵢⴰ**,
n.f. (ta-, ta-). *Course.* pl. tafyawin (ta-, ta-). ▪syn. tazzla. Rac. fy$_1$.

tafza, **ⵜⴰⴼⵣⴰ**,
n.f. (ta-, t-). *Le grès.* pl. tifzin (ti-, t-). Rac. fz$_2$.

tafɣa, **ⵜⴰⴼⵖⴰ**,
n.f. (ta-, t-). *Fixateur.* ▫*Artichaut.* pl. tifɣawin (ti-, t-). Rac. fɣ$_2$

tafəɣdant, **ⵜⴰⴼⵖⴷⴰⵏⵜ**,
n.f. (ta-, t-). *Anus.* pl. tifəɣdanin (ti-, t-). Rac. fɣ$_1$ / dn$_1$.

taggurt, **ⵜⴰⴳⴳⵓⵔⵜ**,
n.f. (ta-, t-). *Seuil.* pl. tiggurin (ti-, t-). On entend par assourdissement takkurt. Rac. gr$_1$

taglizt, **ⵜⴰⴳⵍⵉⵣⵜ**,
n.f. (ta-, t-). *Eglise.* pl. tiglizin (ti-, t-). Rac. glz.

tagnawəyt, **ⵜⴰⴳⵏⴰⵡⵢⵜ**,
n.f. (ta-, t-). *Négritude, "africanité".* pl. tignawəyyin (ti-, t-).

tagṛiṣt, **ⵜⴰⴳⵕⵉⵚⵜ**,
n.f. (ta-, t-). *Pain de petite taille rond et épais.* pl. tigṛiṣin (ti-, t-). Rac. gṛṣ$_1$.

tagrisurəyt, **ⵜⴰⴳⵔⵉⵙⵓⵔⵢⵜ**,
n.f. (ta-, t-). *Métier de graisseur.* pl. tigrisurəyyin (ti-, t-). Rac. grsr.

tagəṛmatt, **ⵜⴰⴳⵕⵎⴰⵟⵜ**, [ţagəṛmaţţ] ou [ţagəṛmaṭṭ] n.f. (ta-, t-). *Auge.* pl. tigəṛmaṭin (ti-, t-). Rac. gṛmṭ.

tagəṭṭayt, **ⵜⴰⴳⵟⵟⴰⵢⵜ**,
n.f. (ta-, t-). *Frange, aigrette.* pl. tigəṭṭayin (ti-, t-).

Rac. gṭ$_4$.

taguṭa, **ⵜⴰⴳⵓⵟⴰ**,
n.f. (ta-, t-). *Le croc, le crochet, l'hameçon.* pl. tiguṭawin (ti-, t-). Rac. gṭ$_2$.

tagwyət, **ⵜⴰⴳⵡⵢⵜ**,
n.f. (ta-, t-). *Déception, frustration.* pl. tigwin (ti-, t-). Rac. gwy.

tagəẓguẓt, **ⵜⴰⴳⵥⴳⵓⵥⵜ**,
n.f. (ta-, t-). Variété de dattes. voir Annexes / tiyni. pl. tigəẓguẓin (ti-, t-). Rac. gẓ.

tagzəmt, **ⵜⴰⴳⵣⵎⵜ**,
n.f. (ta-, t-). *Victime.* pl. tigəzmin (ti-, t-). Rac. gzm.

tagəzzayt, **ⵜⴰⴳⵣⵣⴰⵢⵜ**,
n.f. (ta-, t-). *Tatouage.* pl. tigəzzayin (ti-, t-). ▪syn. ticərt. Rac. gzy.

taḥbaṛt, **ⵜⵃⴱⴰⵕⵜ**,
n.f. (ta-, t-). *Outarde* pl. tiḥbaṛin (ti-, t-). Rac. ḥbr$_3$.

taḥbilt, **ⵜⴰⵃⴱⵉⵍⵜ**,
n.f. (ta-, t-). *Courge spaghetti (Courge à chair filamenteuse très proche de la calebasse. Elle se consomme tendre. Quand elle est mûre, on utilise son intérieur fibreux comme lavette pour le nettoyage en cuisine).* pl. tiḥbilin (ti-, t-). Rac. ḥbl$_1$.

taḥbult, **ⵜⴰⵃⴱⵓⵍⵜ**,
n.f. (ta-, t-). *Dard, épée.* pl. tiḥbulin (ti-, t-). Rac. ḥbl$_2$.

taḥcict, **ⵜⴰⵃⵛⵉⵛⵜ**,
n.f. (ta-, t-). *Haschich.* pl. tiḥcicin (ti-, t-). Rac. ḥcc.

tahəddunt, **ⵜⴰⵀⴷⴷⵓⵏⵜ**,
n.f. (ta-, t-). Variété de dattes. voir Annexes / tiyni. pl. tihəddan / tihəddunin (ti-, t-). Rac. hdn.

taḥəffaft, **ⵜⴰⵃⴼⴼⴰⴼⵜ**,
n.f. (ta-, t-). *Coiffure, salon de coiffure.* pl. tiḥəffafin (ti-, t-) Rac. ḥf$_4$.

taḥḥuyt, **ⵜⴰⵃⵃⵓⵢⵜ**,
n.f. (ta-, t-). *Poupée.* pl. tiḥḥuyin (ti-, t-). Rac. ḥy$_1$.

tahidurt, **ⵜⴰⵀⵉⴷⵓⵔⵜ**,
n.f. (ta-, t-). *Basane, peau de caprin ou d'ovin tannée, maroquin*. pl. tihidar (ti-, t-). Rac. hdr$_2$.

taḥiḥayt, **ⵜⴰⵃⵉⵃⴰⵢⵜ**,
n.f. (ta-, t-). *Battue, rabattage de gibier, poursuite.* pl. tiḥiḥayin (ti-, t-). ▪syn. aḥəyyəḥ, ahaṛəj. Rac. ḥyḥ.

taḥiləyt, **ⵜⴰⵃⵉⵍⵢⵜ**,
n.f. (ta-, t-). *Ruse.* pl. tiḥilay (ti-, t-). Rac. ḥl$_7$.

taḥjuṛt, **ⵜⴰⵃⵊⵓⵕⵜ**,
n.f. (ta-, t-). *Jeu de quilles.* pl. tiḥjuṛin (ti-, t-). Rac. ḥjṛ$_2$.

tahəkkukt, **ⵜⴰⵀⴽⴽⵓⴽⵜ**,
n.f. (ta-, t-). *Racontar, calomnie.* pl. tihəkkukin (ti-, t-). ▫Təkkər thəkkukt nsən. *Ils se sont mis aux racontars.* Rac. hk$_1$.

tahəkkuyt, **ⵜⴰⵀⴽⴽⵓⵢⵜ**,
n.f. (ta-, t-). Variété de dattes. voir Annexes / tiyni. pl. tihəkkuyin (ti-, t-). Rac. hk$_2$.

taḥluqt, **ⵜⴰⵃⵍⵓⵇⵜ**,
n.f. (ta-, t-). *Bon petit repas.* pl. tiḥluqin (ti-, t-). Rac. ḥlq$_1$.

taḥəmmaṛt, **ⵜⴰⵃⵎⵎⴰⵕⵜ**,
n.f. (ta-, t-). *Trépied.* pl. tiḥəmmaṛin (ti-, t-). Rac. ḥmṛ.

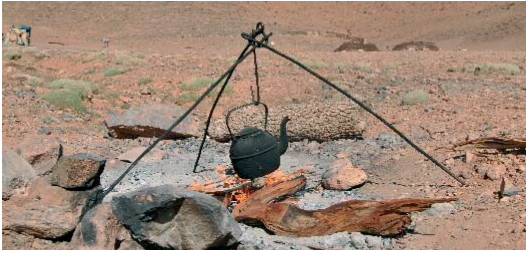

taḥəmmaṛt

taḥəmmast, **ⵜⴰⵃⵎⵎⴰⵙⵜ**,
n.f. (ta-, t-). *Restaurant.* pl. tiḥəmmasin (ti-, t-). Rac. ḥms.

taḥəmmuyt, **ⵜⴰⵃⵎⵎⵓⵢⵜ**,
n.f. (ta-, t-). *Tache, pièce, île.* pl. tiḥəmmuyin (ti-, t-). Rac. ḥm$_5$.

taḥənna, **ⵜⴰⵃⵏⵏⴰ**,
n.f. (ta-, t-). *Cadeau, don, présent.* pl. tiḥənnawin (ti-, t-). Rac. ḥn$_4$.

taḥənnaqt, **ⵜⴰⵃⵏⵏⴰⵇⵜ**,
n.f. (ta-, t-). *Une arête, un obstacle.* pl. tiḥənnaqin (ti-, t-). Rac. ḥnq$_1$.

tahənnatt, **ⵜⴰⵀⵏⵏⴰⵜⵜ**,
n.f. (ta-, t-). *Labyrinthe, dédale.* pl. tihənnatin (ti-, t-). Rac. hn$_2$.

taḥənnaṭṭ, **ⵜⴰⵃⵏⵏⴰⴹⵜ**, [ţaḥənnaţţ] ou [ţaḥənnaṭṭ]
n.f. (ta-, t-). *Ceinture faite d'un morceau de tissu long.* pl. tiḥənnaḍin (ti-, t-). ▪syn. Tayəkk^{w}aṭṭ. Rac. ḥnḍ.

tahənnint, **ⵜⴰⵀⵏⵏⵉⵏⵜ**,
n.f. (ta-, t-). *Zigounette, zizi.* se dit du sexe d'un petit garçon. pl. tihənninin (ti-, t-). Rac. hn$_3$.

taḥənniṭṭ, **ⵜⴰⵃⵏⵏⵉⴹⵜ**, [ţaḥənniţţ] ou [ţaḥənniṭṭ]
n.f. (ta-, t-). *Botte.* pl. tiḥənniḍin (ti-, t-). ▪syn. tazdəmt. Rac. ḥnḍ.

taḥnuct, **ⵜⴰⵃⵏⵓⵛⵜ**,

n.f. (ta-, t-). *La nage, la natation.* ▫Issn ad iyy taḥnuct. *Il sait faire la nage.* ▫Issn i təḥnuct. *Il sait nager.* ▫Taḥnuct n zzat. *La nage vers l'avant.* ▫Taḥnuct n dəffər. *La nage vers l'arrière.* ▫Taḥnuct n wadday. *La nage à même le sol d'une piscine. / La nage sous-marine.* ▫Taḥnuct n ujənna. *La brasse (nage).* ▫Taḥnuct n yidis. *Le Crawl (nage).* ▫Taḥnuct n iṛumyən. *La nage sur le dos.* pl. tiḥnac (ti-, t-). Rac. ḥlc$_2$.

taḥrimt, ⵜⴰⵃⵔⵉⵎⵜ,
n.f. (ta-, t-). *Fichu religieux*. pl. tiḥrimin (ti-, t-). Rac. ḥrm.

taḥrirt, ⵜⴰⵃⵔⵉⵔⵜ,
n.f. (ta-, t-). *Soupe.* ▪Fig. *Problème, brouillamini, désordre.* ▪Prov. Taḥrirt issaḍṣan ula ttrid issallan. *La soupe qui fait rire vaut mieux qu'un repas succulent"trid" qui fait pleurer.* L'accueil c'est l'essentiel. pl. tiḥririn (ti-, t-). ▪syn. aẓɣal. Rac. ḥrr.

taḥərrart, ⵜⴰⵃⵔⵔⴰⵔⵜ,
n.f. (ta-, t-). *Tapis de très faible épaisseur.* pl. tiḥərrarin (ti-, t-). Rac. ḥr$_2$.

taḥərrutt, ⵜⴰⵃⵔⵔⵓⴷⵜ,
n.f. (ta-, t-). *Moulin.* pl. tiḥərrudin (ti-, t-). ▪syn. tasirt. Rac. ḥrd$_1$.

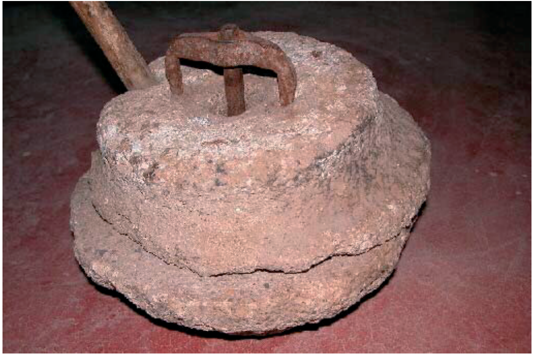

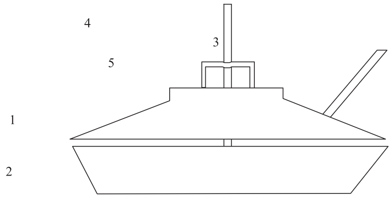

taḥərrutt / tasirt

-1. ɣaṛəf n ujənna, -2. ɣaṛəf n wadday, -3. fus, -4. ayum, -5. timəcṛaḍ.

taḥəṛṭitt, ⵜⴰⵃⵕⵟⵉⵟⵜ,
n.f. (ta-, t-). *Crêpe trouée ou poreuse(elle se fait d'une pâte très coulante)*. pl. tiḥəṛṭiṭin (ti-, t-). aug. aḥəṛṭiṭ (a-, u-, ф-). pl. iḥəṛṭiṭən (i-, i-, ф-). Rac. ḥṛṭ.

tahrurəyt, ⵜⴰⵀⵔⵓⵔⵢⵜ,
n.f. (ta-, t-). *Berceuse* (le chant). pl. tihruray (ti-, t-). Rac. r$_6$.

tahṛuyt, ⵜⴰⵀⵕⵓⵢⵜ,
n.f. (ta-, t-). *Vieille brebis.* ▪Fig. *Lâche, mouton*. voir aussi ahṛuy. pl. tihṛay (ti-, t-) / tihṛuyin (ti-, t-). Rac. hṛy.

taḥəṛyaṭṭ, ⵜⴰⵃⵕⵢⴰⵟⵜ, ou [ţaḥəṛyaţţ]
n.f. (ta-, t-). *Tempête, les ronds / tours autour de quelque chose.* pl. tiḥəṛyaṭin (ti-, t-). Rac. ḥṛyṭ.

taḥəṣṣalt, ⵜⴰⵃⵚⵚⴰⵍⵜ,
n.f. (ta-, t-). *Devinette.* pl. tiḥəṣṣalin (ti-, t-). On dit taḥəṣṣalt ou taḥəṭṭṣalt. ▪syn. timsəɛṛaq. voir Annexes. / taḥəṣṣalt. Rac. ḥṣl.

taḥtəlt, ⵜⴰⵃⵜⵍⵜ,
n.f. (ta-, t-). *Levier.* pl. tiḥətlin (ti-, t-). Rac. ḥtl.

taḥəttact, ⵜⴰⵃⵜⵜⴰⵛⵜ,
n.f. (ta-, t-). *Arbuste, plante désertique.* ▫Taḥəttact n id ṣkaṛabila, Littrl. (L'arbuste des scarabées). Nom donné par les enfants à la plante dont les feuilles de petites tailles ressemblent à celles du henni. Elle a des fleurs jaunes et une bonne odeur. Elle est toute l'année verte. Elle est appelée par les adultes : lḥənni n iləɣman. pl. tiḥəttacin (ti-, t-). Rac. ḥtc.

taḥəṛməlt, ⵜⴰⵃⵕⵎⵍⵜ,
n.f. (ta-, t-). *Harmel, la rue officinale.* pl. tiḥṛəmlin (ti-, t-). Rac. ḥṛml.

taḥəṭṭṣalt, ⵜⴰⵃⵟⵟⵚⴰⵍⵜ,
n.f. (ta-, t-). *Devinette.* pl. tiḥəṭṭṣalin (ti-, t-). On dit taḥəṭṭṣalt ou taḥəṣṣalt. ▪syn. timsəɛṛaq. voir Annexes. / taḥəṣṣalt. Rac. ḥṣl.

taḥəwwiṭṭ, ⵜⴰⵃⵡⵡⵉⴹⵜ ou [ţaḥəwwiţţ]
n.f. (ta-, t-). *Enclos, clôture.* pl. tiḥəwwiḍin (ti-, t-). Rac. ḥwḍ.

tahəyyaft, ⵜⴰⵀⵢⵢⴰⴼⵜ,
n.f. (ta-, t-). *Éventail, ventilateur*. pl. tihəyyafin (ti-, t-). voir aussi tazzwəyt. Rac. hf$_1$.

taja, ⵜⴰⵊⴰ,
n.f. (ta-, ta-). *Fruit de la plante dite tizgha.* voir tizɣa. pl. tajawin (ta-, ta-). Rac. j$_4$.

tajaḍaṛməyt, ⵜⴰⵊⴰⴹⴰⵕⵎⵢⵜ,
n.f. (ta-, t-). *Gendarmerie.* pl. tijaḍaṛməyyin (ti-, t-). Rac. jḍṛm.

tajart, ⵜⴰⵊⴰⵔⵜ,
n.f. (ta-, ta-). *Culotte hygiénique pour femme, couche pour bébé.* pl. tijarin (ti-, t-). Rac. jr$_4$.

tajəbbaṛt, ⵜⴰⵊⴱⴱⴰⵕⵜ,
n.f. (ta-, t-). *Attelle, éclisse.* pl. tijəbbaṛin (ti-, t-). On entend par assourdissement : tajəppaṛt. Rac. jbṛ$_1$.

tajəbbatt, ⵜⴰⵊⴱⴱⴰⴷⵜ,
n.f. (ta-, t-). *Tendeur.* pl. tijəbbadin (ti-, t-). On entend par assourdissement tajəppatt. Rac. jbd$_1$.

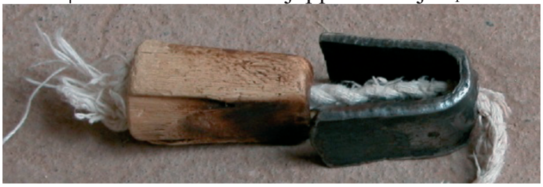

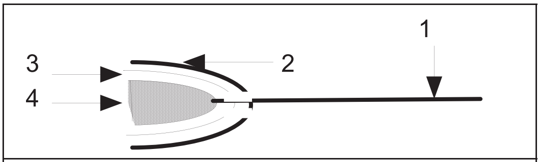

- 1. tisənzəɣt, - 2. tajəbbatt, - 3. aɛban, - 4. abṛa.

tajbiṛt, ⵜⴰⵊⴱⵉⵕⵜ,
n.f. (ta-, t-). *Plâtrage.* pl. tijbiṛin (ti-, t-). Rac. jbṛ$_1$.

tajəddi, ⵜⴰⵊⴷⴷⵉ,
n.f. (ta-, t-). *Nouveauté.* pl. tijəddiwin (ti-, t-). Rac. jdd.

tajiḍimt, ⵜⴰⵊⵉⴹⵉⵎⵜ,
n.f. (ta-, t-). *Stipe, tronc d'arbre ou de palmier.* pl. tijiḍimin (ti-, t-). Rac. jḍm.

tajjatt, ⵜⴰⵊⵊⴰⴷⵜ, [ţajjaţţ]
n.f. (ta-, t-). *Tapis destiné à la prière.* pl. tijjadin (ti-, t-). ▪syn. taṣəllayt. Rac. sjd.

tajjunt, ⵜⴰⵊⵊⵓⵏⵜ,
n.f. (ta-, t-). *La mante-religieuse.* pl. tijjunin (ti-, t-). ▪syn. ləmcəṭləɛ. voir aussi buṛəxs, jəbjr-aɛṛab, tmuṛɣi, muṛɣəḍ. Rac. jn$_3$.

tajlalt, ⵜⴰⵊⵍⴰⵍⵜ,
n.f. (ta-, t-). *Queue.* ▪Fig. *Suite, fidèle.* ▫Tajlalt n uɣərda. *Seigle.* ▫Iṭləq tajlalt. Littrl. (Il a dressé la queue). *Il a pris la fuite.* ▫D tajlalt nnəs. Littrl. (C'est sa queue). *Il ne se sépare pas de lui.* ▫Təqqim dd day təjlalt. Littrl. (Il ne reste que la queue). *C'est bientôt la fin.* pl. tijulal (ti-, t-). ▪aug. ajlal (a-, u-, ɸ-). pl. ijulal (i-, i-, ɸ-). ▪Rq. Ce mot est quelquefois utilisé, dans sa forme masculine (augmentatif), pour signifier *pénis* par politesse dans le langage de la jeunesse. Rac. jl$_3$.

tajəlda, ⵜⴰⵊⵍⴷⴰ,
n.f. (ta-, t-). *Royaume*, *royauté*. pl. tijəldiwin (ti-, t-). Rac. jld.

tajəllabəyt, ⵜⴰⵊⵍⵍⴰⴱⵢⵜ,
n.f. (ta-, t-). *Djellaba, tunique*. pl. tijəllabəyyin (ti-, t-). Rac. jlb$_1$.

tajəllətt, ⵜⴰⵊⵍⵍⵜⵜ,
n.f. (ta-, t-). *La coloquinte*, *chicotin.* pl. tijəllatin (ti-, t-). Rac. jl$_7$.

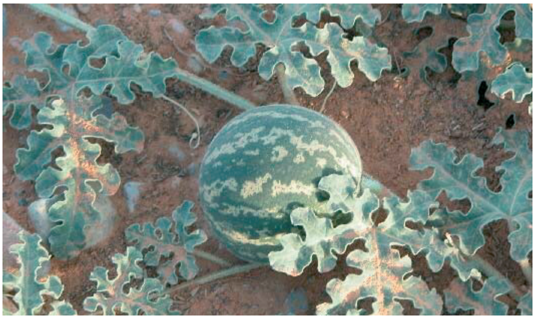

tajəllətt

tajəlṭitt, ⵜⴰⵊⵍⵟⵉⵜⵜ, [ţajəlṭiţţ] ou [ţajəlṭiṭṭ]
n.f. (ta-, t-). *Chemise de nuit, un déshabillé.* pl. tijəlṭiṭin (ti-, t-). Rac. jlṭ.

tajmatt, ⵜⴰⵊⵎⴰⵜⵜ,
n.f. (ta-, t-). *Habitudes.* pl. tijmatin (ti-, t-). Rac. jmt$_2$.

tajmaɛt, ⵜⴰⵊⵎⴰⵄⵜ,
n.f. (ta-, t-). *Commune.* pl. tijmaɛin (ti-, t-) / tijəmmaɛ (ti-, t-). ▪syn. agṛaṛ, ləjmaɛt. Rac. jmɛ.

tajəmmalt, ⵜⴰⵊⵎⵎⴰⵍⵜ,
n.f. (ta-, t-). *Collectrice.* ▫*Nom de la source des At Ouadday et at Aamer.* pl. tijəmmalin (ti-, t-). Rac. jml$_2$.

tajmutt, ⵜⴰⵊⵎⵓⵜⵜ,
n.f. (ta-, t-). *Champ de blé, terrain réservé à la culture de blé.* pl. tijma (ti-, t-). Rac. jm$_2$.

tajənduqt, ⵜⴰⵊⵏⴷⵓⵇⵜ,
n.f. (ta-, t-). *Attroupement, réunion.* ▫Llan yyən tajənduqt zzat taməzgida taməqqṛant. *Ils se sont attroupés en face de la grande mosquée.* pl. tijənduqin / tijəndaq (ti-, t-). Rac. jndq.

tajənyuṛəyt, ⵜⴰⵊⵏⵢⵓⵕⵢⵜ,
n.f. (ta-, t-). *Métier d'ingénieur, ingénierie.* pl. tijənyuṛəyyin (ti-, t-). Rac. jnyṛ.

tajəppaṛt, ⵜⴰⵊⴱⴱⴰⵕⵜ,
n.f. (ta-, t-). voir tajəbbaṛt.

tajəppatt, ⵜⴰⵊⴱⴱⴰⴷⵜ,
n.f. (ta-, t-). voir tajəbbatt.

tajṛa, ⵜⴰⵊⵕⴰ,
n.f. (ta-, t-). *Plat, vasque, pétrin, antenne parabolique.* ▫Ntətt i təjṛa n uqəccuḍ. *Nous mangeons sur un plat en bois.* ▫At ufəṛṛan təkk^{w}ən i təjṛa n wuzzal taqəṛdalt. *Les boulangers travaillent avec un pétrin en fer géant.* ▫Ad ssirdɣ i təjṛa. *Je vais me laver dans la vasque/le lavabo.* ▫Tajṛa n ttilifizyun nnəɣ tus dd si

Ṭaywan. *Notre antenne parabolique vient du Taiwan.* ▫Tajṛa taqəṛḍalt nəqqaṛ as tẓiwa. *Le plat géant est dit tẓiwa.* ▫Tajṛa n ṣṣbaḥ. *Repas fait par la famille de la mariée à celle du mari le lendemain de la nuit de noces.* pl. tijəṛwin (ti-, t-). voir tẓiwa. Rac. jṛ$_2$.

tajṛa

tajəṛṛaṛt, ⵜⴰⵊⵕⵕⴰⵕⵜ,
n.f. (ta-, t-). *Roue, petit barrage circulaire autour d'un arbre*. pl. tijəṛṛaṛin (ti-, t-). Rac. jṛ$_4$.

tajrəst, ⵜⴰⵊⵔⵙⵜ,
n.f. (ta-, t-). *Hiver.* ▫Tajrəst est aussi le nom de la fête célébrant la rentrée de l'hiver. voir Annexes / tajrəst. pl. tijərsin (ti-, t-). Rac. jrs.

tajəṭca, ⵜⴰⵊⵟⵛⴰ,
n.f. (ta-, t-). *Peigne* (pour métier à tisser). pl. tiẓəkk^{w}in (ti-, t-) / tijəṭwin (ti-, t-). Rac. jṭc.

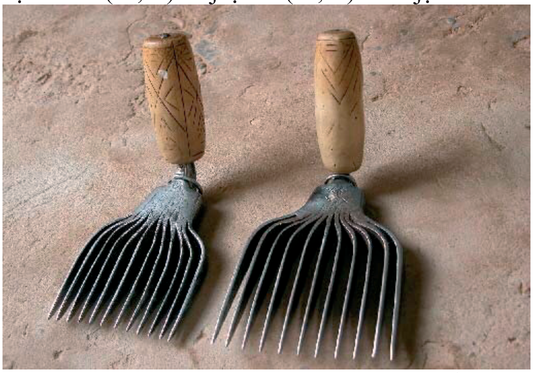

tiẓəkk^{w}in / tijəṭwin

tajətrirt, ⵜⴰⵊⵜⵔⵉⵔⵜ,
n.f. (ta-, t-). *Rondelle, abattis*. pl. tijətrar (ti-, t-). Rac. jtr.

tajuli, ⵜⴰⵊⵓⵍⵉ,
n.f. (ta-, t-). *Fait de manger, dissoudre ou avaler un aliment en poudre.* pl. tijuliwin (ti-, t-). Rac. jl$_1$.

tajəwwiṭṭ, ⵜⴰⵊⵡⵡⵉⵟⵜ ou [ṭajəwwiṭṭ]
n.f. (ta-, t-). *Réunion, attroupement.* pl. tijəwwiṭin (ti-, t-). Rac. jwṭ.

tajəyyaft, ⵜⴰⵊⵢⵢⴰⴼⵜ,
n.f. (ta-, t-). *Cache-nez, écharpe, cravate.* ▪Fig. *Guillotine*. pl. tijəyyafin (ti-, t-). Rac. jyf.

tajəɣḷəḷḷəyt, ⵜⴰⵊⵖⵍⵓⵍⵍⵢⵜ,
n.f. (ta-, t-). *Têtard.* pl. tijəɣḷəḷḷay (ti-, t-). Rac. jɣḷ.

tajəɣlult, ⵜⴰⵊⵖⵍⵓⵍⵜ,
n.f. (ta-, t-). *L'entre les pieds, marquage à la culotte (terme utilisé dans le football).* pl. tijəɣlulin (ti-, t-) / tijəɣlal (ti-, t-). Rac. jɣl$_1$.

tajəɣɣimt, ⵜⴰⵊⵖⵖⵉⵎⵜ,
n.f. (ta-, t-). *Petite gorgée.* pl. tijəɣɣimin (ti-, t-). voir aussi tasəkkift, agərduɛ. Rac. jɣm.

takatulikəyt, ⵜⴰⴽⴰⵜⵓⵍⵉⴽⵢⵜ,
n.f. (ta-, t-). *Catholicisme.* pl. tikatulikəyyin (ti-, t-). Rac. ktlk.

takbubt, ⵜⴰⴽⴱⵓⴱⵜ,
n.f. (ta-, t-). *Pelote, boule, écheveau de laine.* ▫Sɣiɣ sənt təkbubin n ḥərrara. *J'ai acheté deux pelotes de laine synthétique.* pl. tikbubin (ti-, t-). Rac. kb$_3$.

takəckuct, ⵜⴰⴽⵛⴽⵓⵛⵜ,
n.f. (ta-, t-). *Écume, mousse.* pl. tikəckucin (ti-, t-). voir aussi icuffa. Rac. kc$_1$.

takəffant, ⵜⴰⴽⴼⴼⴰⵏⵜ,
n.f. (ta-, t-). *Voile faite de tissu blanc destinée à couvrir les cheveux de femme. Elle est ensuite couverte d'un foulard.* pl. tikəffanin (ti-, t-). Rac. kfn.

takḥayt, ⵜⴰⴽⵃⴰⵢⵜ,
n.f. (ta-, t-). *Vitrail, rosace*. pl. tikḥayin (ti-, t-). On dit aussi takəḥḥayt. pl. tikəḥḥayin (ti-, t-). Rac. kḥy.

takəḥḥayt, ⵜⴰⴽⵃⵃⴰⵢⵜ,
n.f. (ta-, t-). pl. tikəḥḥayin (ti-, t-). voir takḥayt.

takəḥḥilt, ⵜⴰⴽⵃⵃⵉⵍⵜ,
n.f. (ta-, t-). *Quantité de sable jetée en direction d'une personne pour l'aveugler ou l'éblouir, poudre aux yeux.* pl. tikəḥḥilin (ti-, t-). Rac. kḥl.

takifaft, ⵜⴽⵉⴼⴰⴼⵜ,
n.f. (ta-, t-). *L'ardoise.* pl. tikifafin (ti-, t-). Rac. kf$_5$.

takkayt, ⵜⴰⴽⴽⴰⵢⵜ,
n.f. (ta-, ta-). *La joue.* ▫Takkayin nsənt d tiẓəgg^{w}aɣin. *Leurs joues sont rouges.* pl. takkayin (ta-, ta-). ▪syn. rég. iḥənnacən, iqullan. Rac. ky.

takkurt, ⵜⴰⴽⴽⵓⵔⵜ,
n.f. (ta-, t-). *Seuil.* pl. tikkurin (ti-, t-). voir taggurt. Rac. gr$_1$

takk^{w}ayt, ⵜⴰⴽⴽⵯⴰⵢⵜ,
n.f. (ta-, t-). *Foulard multicolore mis sur les cheveux et attaché d'une bande de tissu en couleur. Il était réservé aux femmes.* ▫*Viduité* (par euphémisme). ▫Təqqən takk^{w}ayt. *Elle est en deuil.* ▫Təkkəs takk^{w}ayt. *Elle n'est plus en période de deuil.* ▫Takk^{w}ayt n təyya,

Littrl. (Le foulard de la domestique). *Limoniastrum feei.* Plante désertique de très petite taille. Ses feuilles ressemblent à celles des oliviers sauf qu'elles sont très rugueuses. Elle pousse sur les plateaux et sur les pieds des montagnes. pl. tikk^{w}ayin (ti-, t-). Rac. kw$_{3}$.

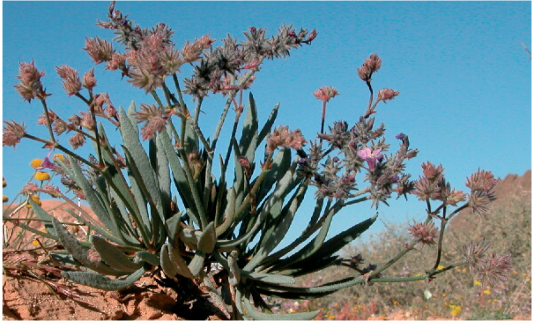

takk^{w}ayt n təyya

takla, **ⵜⴰⴽⵍⴰ**,
n.f. (ta-, t-). pl. taklawin (ta-, t-). voir tacla.

taklaṭṭ, **ⵜⴰⴽⵍⴰⵟⵜ** ou [ţakḷaţţ],
n.f. (ta-, t-). *Carabine.* ▫Arra n təklaṭṭ. Littrl. (Fils de carabine). *Fils de putes.* pl. tiklaṭin (ti-, t-). Rac. klţ$_{3}$.

takəmmamt, **ⵜⴰⴽⵎⵎⴰⵎⵜ**,
n.f. (ta-, t-). *Muselière.* pl. tikəmmamin (ti-, t-). Rac. kmm.

takəmmust, **ⵜⴰⴽⵎⵎⵓⵙⵜ**,
n.f. (ta-, t-). *Sac à main, bourse.* pl. tikəmmusin (ti-, t-). voir aussi acəmmuc, sirəs, tackart, aləmsu, taqənḍaṛt, atəllis, ayləw, taεlawt, tayṛaṛt, tazəεbunəyt, aclif. Rac. kms.

takənfart, **ⵜⴰⴽⵏⴼⴰⵔⵜ**,
n.f. (ta-, t-). *Gueule.* pl. tikənfarin (ti-, t-). Rac. knfr.

taknift, **ⵜⴰⴽⵏⵉⴼⵜ**,
n.f. (ta-, t-). *Roulade(sport).* pl. tiknifin (ti-, t-). ▪aug. aknif (a-, u-, ф-). On dit aussi tacnift. Rac. nf$_{2}$/knf$_{1}$.

takənnutt, **ⵜⴰⴽⵏⵏⵓⵜⵜ**,
n.f. (ta-, t-). *Position recroquevillée, repliée, blottie.* pl. tikənnudin (ti-, t-). Rac. cnd.

takərbast, **ⵜⴰⴽⵔⴱⴰⵙⵜ**,
n.f. (ta-, t-). *Tee-shirt, tricot demi-manches.* pl. tikərbasin (ti-, t-). Rac. krbs$_{1}$.

takərbust, **ⵜⴰⴽⵔⴱⵓⵙⵜ**,
n.f. (ta-, t-). *Voûte, dôme.* pl. tikərbusin (ti-, t-). Rac. krbs$_{2}$.

takəṛkaṛt, **ⵜⴰⴽⵕⴽⴰⵕⵜ**,
n.f. (ta-, t-). *Tumulus, tertre, pyramide.* ▪Fig. *Tas, amas.* La partie extérieure du tumulus est dite : tyaduyt *(le tas)* et la partie intérieure : taxuct *(La fosse).* pl. tikəṛkaṛin (ti-, t-). Rac. kṛ$_{2}$.

takərkubt, **ⵜⴰⴽⵔⴽⵓⴱⵜ**,
n.f. (ta-, t-). *Bosse.* pl. tikərkubin (ti-, t-). ▪syn. abəddur, duḥduh, taləεluεt, tadəεduεt, takərkubt. Rac. krkb.

takəṛṛaṭṭ, **ⵜⴰⴽⵕⵕⴰⵟⵜ** ou [ţakəṛṛaţţ],
n.f. (ta-, t-). *Éplucheuse, grattoir.* pl. tikəṛṛaṭin (ti-, t-). Rac. kṛţ$_{1}$.

takəṛṛuṣt, **ⵜⴰⴽⵕⵕⵓⵚⵜ**,
n.f. (ta-, t-). *Carrosse, brouette, voiture, wagon, diligence.* pl. tikəṛṛuṣin (ti-, t-). ▪syn. tabəṛwitt, lbəṛwiṭət. Rac. kṛṣ.

takərwa, **ⵜⴰⴽⵔⵡⴰ**,
n.f. (ta-, t-). *Expertise.* pl. tikərwin (ti-, t-). Rac. krw.

takuct, **ⵜⴰⴽⵓⵛⵜ**,
n.f. (ta-, t-). *Four.* pl. tikucin (ti-, t-). On entend aussi lkucət. Rac. kc$_{3}$.

takumisirəyt, **ⵜⴰⴽⵓⵎⵉⵙⵉⵔⵢⵜ**,
n.f. (ta-, t-). *Métier ou fonction du commissaire.* pl. tikumisirəyyin (ti-, t-). Rac. kmsr.

takuməyt, **ⵜⴰⴽⵓⵎⵢⵜ**,
n.f. (ta-, t-). *Finesse, élégance.* pl. tikumay (ti-, t-). Rac. km$_{2}$.

takurəyt, **ⵜⴰⴽⵓⵔⵢⵜ**,
n.f. (ta-, t-). *Dialecte, patois.* ▫Mar lliɣ ssawaləɣ takurəyt ? *Est-ce que je suis entrain de parler un patois ?* pl. tikuray (ti-, t-). Rac. kr$_{3}$.

takuṭabləyt, **ⵜⴰⴽⵓⵟⴰⴱⵍⵢⵜ**,
n.f. (ta-, t-). *Comptabilité.* pl. tikuṭabləyyin (ti-, t-). Rac. kţbl.

takəwwaṛt, **ⵜⴰⴽⵡⵡⴰⵕⵜ**,
n.f. (ta-, t-). *Bobineuse, dévidoir.* pl. tikəwwaṛin (ti-, t-). Rac. kwṛ.

takəwwayt, **ⵜⴰⴽⵡⵡⴰⵢⵜ**,
n.f. (ta-, t-). *Fer à souder.* pl. tikəwwayin (ti-, t-). Rac. kw$_{6}$.

takəyyast, **ⵜⴰⴽⵢⵢⴰⵙⵜ**,
n.f. (ta-, t-). *Gant de bain.* pl. tikəyyasin (ti-, t-). Rac. kys$_{1}$.

taləbbuzt, **ⵜⴰⵍⴱⴱⵓⵣⵜ**,
n.f. (ta-, t-). *Tout objet ayant la forme d'une grosse datte non fécondée, criquet cuit.* -Variété de dattes. voir Annexes / tiyni. pl. tiləbbuzin (ti-, t-). On entend taləppuss / taləppuzt par sssourdissement. Rac. lbz.

talbiɣt, **ⵜⴰⵍⴱⵉⵖⵜ**,
n.f. (ta-, t-). *Médicament, pansement, baume, onguent, enduit, couche de peinture ou autre.* ▫Nəyy as talbiɣt n uluḍ. *Nous lui avons appliqué une couche de boue.*

▫Təyy as yəmmas talbiɣt ikk fassən. *Sa mère lui a fait un médicament dans les mains.* pl. tilbiɣin (ti-, t-). Rac. lbɣ.

taləfsa, **ⵜⴰⵍⴼⵙⴰ**,
n.f. (ta-, t-). *Vipère.* ▪Fig. *Personne ingrate.* ▫Taləfsa n iqəlwaɛ. *Serpent à cornes.* ▫Taləfsa ittəsrəsrən. *Serpent à sonnette, crotale.* ▪Prov. Wi təntər tləfsa itəkkʷəd ukk sɣun. *Qui est mordu par le serpent craint la corde.* Quand on a eu mal à cause d'une chose, on craint tout ce qui a une relation avec cette chose. pl. tiləfsiwin (ti-, t-). ▪le mâle ou l'augmentatif, aləfsa (a-, u-, ф-), pl. iləfsiwən (i-, i-, ф-). Rac. lfs.

talḥift, **ⵜⴰⵍⵃⵉⴼⵜ**,
n.f. (ta-, t-). *Tapis très fin et très léger destiné à se couvrir ou à s'allonger dessus.* pl. tilḥifin (ti-, t-). Rac. lḥf.

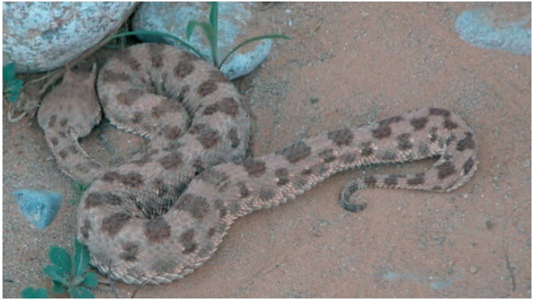

taləfsa n iqəlwaɛ

talici, **ⵜⴰⵍⵉⵛⵉ**,
n.f. (ta-, t-). *Mal, mauvais, abomination, état de ce qui est néfaste, sinistre.* pl. tiliciwin (ti-, t-). Rac. lyc.

talilitt, **ⵜⴰⵍⵉⵍⵉⵜⵜ**,
n.f. (ta-, t-). *Laurier rose*. pl. tililitin (ti-, t-). Rac. l$_{15}$.

taləkkʷatt, **ⵜⴰⵍⴽⴽⵯⴰⵜⵜ**,
n.f. (ta-, t-). *Saut, décalage, écart (dans le système d'irrigation traditionnelle).* pl. tiləkkʷatin (ti-, t-). ▪syn. tanəṭṭawt. Rac. lkw$_1$.

taləkmast, **ⵜⴰⵍⴽⵎⴰⵙⵜ**,
n.f. (ta-, t-). *Nectar.* pl. tiləkmasin (ti-, t-). Rac. lkms.

talla, **ⵜⴰⵍⵍⴰ**,
v.intr. (Conjg. 52). *Tarder.* Rac. tl$_5$.

talləst, **ⵜⴰⵍⵍⵙⵜ**,
n.f. (ta-, ta-). *Obscurité, ténèbres.* ▫Itəggʷd i talləst. *Il craint l'obscurité.* pl. tillas (ti-, ti-). ▪ant. tfawt. Rac. ls$_4$.

talluḥt, **ⵜⴰⵍⵍⵓⵃⵜ**,
n.f. (ta-, t-). *Panneau.* pl. talluḥin (ti-, t-). ▪syn. taḍəbbəyt. Rac. lḥ$_2$.

taləmmud, **ⵜⴰⵍⵎⵎⵓⴷ**,
n.f. (ta-, t-). *Apprentissage.* ▫Nom d'un jeu pour petits enfants. voir Annexes / taləmmud. ▪Prov. Taləmmud al taməttant. Apprentissage jusqu'à la mort. *On apprend toujours.* pl. tiləmmudin (ti-, t-). ▪syn. almad. Rac. lmd.

taləmzaḥt, **ⵜⴰⵍⵎⵣⴰⵃⵜ**,
n.f. (ta-, t-). *Nèfle.* pl. tiləmzaḥin (ti-, t-). Rac. lmzḥ.

taləppuzt, **ⵜⴰⵍⴱⴱⵓⵣⵜ**,
n.f. (ta-, t-). pl. tiləppuzin (ti-, t-). voir taləbbuzt.

talsint, **ⵜⴰⵍⵙⵉⵏⵜ**,
n.f. (ta-, t-). *Chaussettes en cuir.* pl. tilsan (ti-, t-). Rac. lsn.

taləṭṭi, **ⵜⴰⵍⵟⵟⵉ**,
n.f. (ta-, t-). *Onctuosité, douceur.* pl. tiləṭṭiwin(ti-, t-). Rac. lḍ$_1$.

talətyurt, **ⵜⴰⵍⵜⵢⵓⵔⵜ**,
n.f. (ta-, t-). *Nom du huitième mois lunaire.* pl. tilətyurin (ti-, t-). Rac. ltyr.

taluft, **ⵜⴰⵍⵓⴼⵜ**,
n.f. (ta-, t-). *Problème*. pl. tilufin (ti-, t-). Rac. lf$_2$.

talwiḥt, **ⵜⴰⵍⵡⵉⵃⵜ**,
n.f. (ta-, t-). *Pavé, dalle.* pl. tilwiḥin (ti-, t-). ▪syn. tablaṭṭ. Rac. lḥ$_2$.

talya, **ⵜⴰⵍⵢⴰ**,
n.f. (ta-, ta-). *Montée(du bas vers le haut).* pl. talyawin (ta-, ta-). Rac. ly$_1$.

taləɛluɛt, **ⵜⴰⵍⵄⵍⵓⵄⵜ**,
n.f. (ta-, t-). *Petite bosse.* pl. tiləɛluɛin (ti-, t-). Rac. lɛ.

talɣa, **ⵜⴰⵍⵖⴰ**,
n.f. (ta-, t-). *Forme, configuration, formation.* pl. tilɣiwin (ti-, t-). Rac. lɣ$_3$.

taləɣda, **ⵜⴰⵍⵖⴷⴰ**,
n.f. (ta-, t-). *Poudre fine*. pl. tiləɣdiwin (ti-, t-). On dit également tanəɣda. Rac. ɣd$_4$.

talɣəmt, **ⵜⴰⵍⵖⵎⵜ**,
n.f. (ta-, t-). *La grande ourse (étoiles).* pl. tiləɣmin (ti-, t-). Rac. lɣm.

tamanubrəyt, **ⵜⴰⵎⴰⵏⵓⴱⵔⵢⵜ**,
n.f. (ta-, t-). On entend surtout tamanuvrəyt. pl. timanubrəyyin (ti-, t-). Rac. mnbr.

tamanuvrəyt, **ⵜⴰⵎⴰⵏⵓⴱⵔⵢⵜ**,
n.f. (ta-, t-). *Travail de manouvrier.* pl. timanuvrəyyin (ti-, t-). On dit aussi : tamanubrəyt. Rac. mnbr.

tamara, **ⵜⴰⵎⴰⵔⴰ**,
n.f. (ta-, ta-). *Peine, souffrance, travail forcé.* ▫Tudərt

nnəs day d tamara. *Sa vie n'est que souffrance.* ▫Cṛa-d ass s tamara nnəs. *A chaque jour, sa peine.* pl. tamarawin (ta-, ta-). Rac. mrt.

tamasiḥəyt, ⵜⴰⵎⴰⵙⵉⵃⵢⵜ,
n.f. (ta-, t-). *Christianisme.* pl. timasiḥəyyin (ti-, t-). Rac. msḥ.

tamawt, ⵜⴰⵎⴰⵡⵜ,
n.f. (ta-, ta-). *Remarque, réclamation, revendication.* ▫Cəkk ukan cṛa d ass d tamawt. *Toi, c'est chaque jour des remarques (sous-entendu des interventions). Tu blagues trop!* pl. tamawin (ta-, ta-). Rac. mw$_1$.

tamazɣa, ⵜⴰⵎⴰⵥⵖⴰ,
n.f. (ta-, t-). *Pays amazighe.* Ce mot est récemment introduit dans le parler de l'aire de Figuig via l'Algérie. pl. timuzɣiwin (ti-, t-). Rac. mzɣ$_1$.

tambəxxəṛt, ⵜⴰⵎⴱⵅⵅⵕⵜ,
n.f. (ta-, t-). *Encensoir.* ▪Fig. *Personne qui fume trop de cigarettes.* pl. timbəxxṛin (ti-, t-). Rac. bxṛ.

tambiccərt, ⵜⴰⵎⴱⵉⵛⵛⵔⵜ,
n.f. (ta-, t-). *Première datte annonciatrice de la saison.* ▫Variété de dattes. voir Annexes / tiyni. pl. timbiccrin (ti-, t-). Rac. bcr.

taməcciḍant, ⵜⴰⵎⵛⵛⵉⴹⴰⵏⵜ,
n.f. (ta-, t-). *Ouragan, tourbillon.* pl. timəcciḍanin (ti-, t-). Rac. mcḍn.

taməcciwt, ⵜⴰⵎⵛⵛⵉⵡⵜ,
n.f. (ta-, t-). *Opération par laquelle un joueur peut poser ou rajouter des pièces dans sa zone dans le jeu Tiddatt.* voir tiddatt. pl. timəcciwin (ti-, t-). Rac. c$_4$.

tamciḥt, ⵜⴰⵎⵛⵉⵃⵜ,
n.f. (ta-, t-). *Un baiser.* pl. timciḥin (ti-, t-). ▪syn. tabəḥḥayt, tqummict, asudən, tẓumməyt. Rac. mcḥ.

taməcliwt, ⵜⴰⵎⵛⵍⵉⵡⵜ,
n.f. (ta-, t-). *Fait de passer le jour.* ▫Taməcliwt zzis. *Passer la journée sans manger.* pl. timəcliwin (ti-, t-). On dit taməkliwt dans les ksours du Nord-ouest. Rac. cl$_4$ / kl$_7$.

taməcmact, ⵜⴰⵎⵛⵎⴰⵛⵜ,
n.f. (ta-, t-). *Abricotier.* ▫Variété de dattes. voir Annexes / tiyni. pl. timəcmacin (ti-, t-). On entend aussi lməcmac (abricot / abricotier). Rac. mcmc.

taməcniwt, ⵜⴰⵎⵛⵏⵉⵡⵜ,
n.f. (ta-, t-). *Réparation, adéquation, concordance.* pl. timəcniwin (ti-, t-). ▪Rq. Dans les ksours du nord-est, on dit taməkniwt. Rac. cn$_2$.

taməcṛəεt, ⵜⴰⵎⵛⵕⵄⵜ,
n.f. (ta-, t-). *Marécage, marais, petit lac.* pl. timcəṛεin (ti-, t-). ▪syn. tlact, tijənt. Rac. mcṛε.

taməcṭaṭatt, ⵜⴰⵎⵛⵟⴰⵟⴰⵜⵜ,
n.f. (ta-, t-). *Balançoire.* pl. timəcṭaṭatin (ti-, t-). ▪syn. hərrəgma. Rac. cṭ$_2$.

tamcətcatt, ⵜⴰⵎⵛⵜⵛⴰⵜⵜ,
n.f. (ta-, t-). *Muscadier.* pl. timcətcatin (ti-, t-). Rac. mctc.

tamcəṭṭ, ⵜⴰⵎⵛⵟⵜ ou [ţamcəţţ]
n.f. (ta-, t-). *Peigne.* pl. timəcḍin (ti-, t-). Rac. mcḍ.

tamdawt, ⵜⴰⵎⴷⴰⵡⵜ,
n.f. (ta-, t-). *Voisinage.* pl. timdawin (ti-, t-). Rac. dw$_1$.

tamḍayt, ⵜⴰⵎⴹⴰⵢⵜ,
n.f. (ta-, t-). Variété de dattes. voir Annexes / tiyni. pl. timḍay (ti-, t-). Rac. mḍy.

tamədda, ⵜⴰⵎⴷⴷⴰ,
n.f. (ta-, t-). *Esse, crochet.* pl. timəddin (ti-, t-). Rac. md$_4$.

taməddayt, ⵜⴰⵎⴷⴷⴰⵢⵜ,
n.f. (ta-, t-). *Piège, attrape, embuscade, embûche.* pl. timəddayin (ti-, t-). Rac. mdy$_1$.

taməddit, ⵜⴰⵎⴷⴷⵉⵜ,
n.f. (ta-, t-). *Après-midi.* pl. timədditin (ti-, t-). ▪syn. rég. tadəgg^{w}att, tazədwit. Rac. md$_7$.

taməddjart, ⵜⴰⵎⴷⴷⵊⴰⵔⵜ,
n.f. (ta-, t-). *Moissonneuse.* pl. timəddjarin (ti-, t-). Rac. mjr.

taməddurt$_1$, ⵜⴰⵎⴷⴷⵓⵔⵜ,
n.f. (ta-, t-). *Vie qu'on mène, mode de vie.* pl. timəddar (ti-, t-). Rac. dr$_3$.

taməddurt$_2$, ⵜⴰⵎⴷⴷⵓⵔⵜ,
n.f. (ta-, t-). pl. timəddurin (ti-, t-). Voir tanəddurt.

tamdiḥt, ⵜⴰⵎⴷⵉⵃⵜ,
n.f. (ta-, t-). *Psalmodie, chant religieux, chant-poème destiné à l'éloge du prophète Mohammed. Ce mot est issu de l'arabe où il signifie éloge.* pl. timdiḥin (ti-, t-). ▪syn. acəwwiq. Rac. mdḥ.

tamdint, ⵜⴰⵎⴷⵉⵏⵜ,
n.f. (ta-, t-). *Ville, médina.* pl. timdinin (ti-, t-). voir aɣṛəm. Rac. mdn.

tamədjiwt, ⵜⴰⵎⴷⵊⵉⵡⵜ,
n.f. (ta-, t-). *Abandon.* pl. timədjiwin (ti-, t-). Rac. dj.

tamḍəlt, ⵜⴰⵎⴹⵍⵜ,
n.f. (ta-, t-). *La tombe, le tombeau.* ▪Prov. Aṛbib ittcat si təmḍəlt. *Le beau-fils frappe de la tombe.* Se dit pour

signifier qu'une femme n'aime pas son beau-fils (fils du mari) ou quand quelqu'un n'est pas aimé / désiré malgré tout. pl. timəḍlin (ti-, t-). Timəḍlin (au pluriel) signifie *cimetières ou nécropoles*. Rac. mḍl.

taməḍmayt, ⵜⴰⵎⴹⵎⴰⵢⵜ,
n.f. (ta-, t-). *Etendue de terrain destinée à la culture de blé, fin de course d'une rivière.* pl. timəḍmayin (ti-, t-). Rac. mḍm.

taməḍməεt, ⵜⴰⵎⴹⵎⵄⵜ,
n.f. (ta-, t-). *Fiancée*. pl. timḍəmεin (ti-, t-). ▪syn. tlullust. Rac. ḍmε.

tamədyant, ⵜⴰⵎⴷⵢⴰⵏⵜ,
n.f. (ta-, t-). *Véritable amitié.* pl. timədyanin (ti-, t-). voir aussi tiddukla / tadukli, amdukul. Rac. mdy_2.

tamədziwt, ⵜⴰⵎⴷⵣⵉⵡⵜ,
n.f. (ta-, t-). *Suffisance.* pl. timədziwin (ti-, t-). Rac. dz_2.

tamgəṛt, ⵜⴰⵎⴳⵕⵜ,
n.f. (ta-, t-). *Poignet de la main.* pl. timəgṛin (ti-, t-). ▪syn. afəckar n ufus. Rac. mgṛ.

tamḥalt, ⵜⴰⵎⵃⴰⵍⵜ,
n.f. (ta-, t-). *Fruits et légumes de la saison.* ▫*Fruits, légumes, blé et orge offerts par la famille du mari à celle de la mariée le troisième jour du mariage.* pl. timḥalin (ti-, t-). Rac. $mḥl_2$.

taməḥcact, ⵜⴰⵎⵃⵛⴰⵛⵜ,
n.f. (ta-, t-). *Fumerie.* pl. timəḥcacin (ti-, t-). Rac. ḥcc.

tamidult, ⵜⴰⵎⵉⴷⵓⵍⵜ,
n.f. (ta-, t-). *Couvercle, couvercle pour jarre destinée à la conservation des dattes.* pl. timidal (ti-, t-). Rac. dl_2.

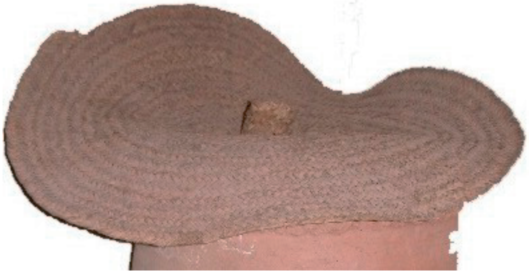

tamidult

tamiṛa, ⵜⴰⵎⵉⵕⴰ,
n.f. (ta-, t-). *Récolte.* pl. timiṛawin (ti-, t-). Rac. $mṛ_1$.

tamisiwt, ⵜⴰⵎⵉⵙⵉⵡⵜ,
n.f. (ta-, t-). voir tayəttsut. pl. timisiwin (ti-, t-).

tamitərt, ⵜⴰⵎⵉⵜⵔⵜ,
n.f. (ta-, t-). *Petit sac, tirelire, petite cagnotte, besace, bourse.* pl. timitar (ti-, t-). voir aussi tayləwt. Rac. mtr_2.

tamja, ⵜⴰⵎⵊⴰ,
n.f. (ta-, t-). *Flûte.* pl. timəjwin (ti-, t-). Rac. mj_2.

taməjjutt, ⵜⴰⵎⵊⵊⵓⵜⵜ,
n.f. (ta-, t-). *Sauge officinale, herbe sacrée(salvia officinalis).* pl. timəjjutin (ti-, t-). Rac. mjt.

taməjliwt, ⵜⴰⵎⵊⵍⵉⵡⵜ,
n.f. (ta-, t-). *Fait de manger un aliment en poudre.* pl. timəjliwin (ti-, t-). voir aussi tamətciwt, ufuẓ, asluffəẓ, alqaw, ibbaẓ, aqərwəc, asəmrurəd, aɣəẓẓi, asəhmuməc, ahmuməc, asṛaḍ, askaḥ, azənnəd, ahbaṛ, ahəbbiṛ, almaẓ. Rac. jl_1.

taməjniwt, ⵜⴰⵎⵊⵏⵉⵡⵜ,
n.f. (ta-, t-). *Affaissement.* pl. timəjniwin (ti-, t-). voir aussi iṭəṣ, anuddəm, awəṛṛək, awərrəε, aṣṛaε, akuṛṛəε, ajəxxi, tnafa, asumət. Rac. jn_2.

taməkkant, ⵜⴰⵎⴽⴽⴰⵏⵜ,
n.f. (ta-, t-). *Ronce*. pl. timəkkan (ti-, t-). Rac. mkn_2.

taməkniwt, ⵜⴰⵎⵛⵏⵉⵡⵜ,
n.f. (ta-, t-). *Réparation, adéquation, concordance.* pl. timəkniwin (ti-, t-). ▪Rq. Cette forme est en usage dans les ksours du nord-est ; ailleurs on dit taməcniwt. Rac. cn_2.

tamlixt, ⵜⴰⵎⵍⵉⵅⵜ,
n.f. (ta-, t-). *Semelle.* pl. timlixin (ti-, t-). Rac. mlx.

taməlla, ⵜⴰⵎⵍⵍⴰ,
n.f. (ta-, t-). *Honneur, apparence.* pl. timəlla (ti-, t-). Rac. ml_1.

taməllalt, ⵜⴰⵎⵍⵍⴰⵍⵜ,
n.f. (ta-, t-). *Œuf, ovule*. ▪Fig. *Testicule (par euphémisme).* ▫Taṛḍunt n tməllalin. *Omelette.* pl. timəllalin (ti-, t-). ▪syn. tazdəlt (en usage surtout dans les ksours du Nord-ouest). ▪syn. rég. tigləyt. Rac. ml_1.

taməllast, ⵜⴰⵎⵍⵍⴰⵙⵜ,
n.f. (ta-, t-). *Truelle.* pl. timəllasin (ti-, t-). Rac. mls_2

taməlli, ⵜⴰⵎⵍⵍⵉ,
n.f. (ta-, t-). *Blancheur.* pl. timəlliwin (ti-, t-). Rac. ml_1.

tamlult, ⵜⴰⵎⵍⵓⵍⵜ,
n.f. (ta-, t-). *Melon.* pl. timlal (ti-, t-) / timlulin (ti-, t-). Rac. ml_4.

taməlwitt, ⵜⴰⵎⵍⵡⵉⵜⵜ,
n.f. (ta-, t-). *Pain fait de feuilles de pâte enduites d'huile et pliées plusieurs fois.* pl. timəlwitin (ti-, t-). Rac. mlw_2.

tamǝlɣiɣt, ⵜⴰⵎⵍⵖⵉⵖⵜ,
n.f. (ta-, t-). *Fontanelle, voûte crânienne.* pl. timǝlɣiɣin (ti-, t-). Rac. mlɣ.

tammayt, ⵜⴰⵎⵎⴰⵢⵜ,
n.f. (ta-, ta-). *Tamarix.* pl. tammayin (ta-, ta-). Rac. my_2.

tammi, ⵜⴰⵎⵎⵉ,
n.f. (ta-, ta-). *Sourcil.* ▫Tammiwin nnǝm d tizdadin. *Tes sourcils sont minces.* pl. tammiwin (ta-, ta-). L'augmentatif de ce nom ne s'obtient qu'au pluriel : ammiwǝn (a-, wa-, a-). Rac. m_2.

tamǝmt, ⵜⴰⵎⴻⵎⵜ,
n.f. (ta-, ta-). *Le miel.* ▫Ad ac kksǝx tamǝmt sikk imi. Littrl. (Je t'enlève le miel de la bouche.) Expression dite pour interrompre un interlocuteur ou pour intervenir dans une conversation. ▫Tǝxsǝd tamǝmt ? *Aimes-tu le miel ?* ▫Tamǝmt n tzizwa. *Miel des abeilles / miel naturel.* ▫Tamǝmt n ilǝɣman, *Echium pycnanthum.* Plante du désert de très petite taille. Sa fleur violette et rose est dotée d'un nectar très apprécié par les enfants. Dans la zone de Figuig, elle pousse presque partout. Elle fleurit vers le printemps. Littrl. (Miel des chameaux). Elle est dite aussi : tamǝmt n waɛṛabǝn Littrl. (Miel des nomades). ▫Tamǝmt n iyǝddidǝn, Littrl. (Miel des outres). *Goudron ou résine extraits d'arbre.* ▪Prov. Wikk ul nǝɛlim tamǝmt ukk qǝllal nnǝs, iyy it ikk ilǝs nnǝs! *Qui n'a pas de miel dans sa jarre, qu'il en mette dans sa langue!* Si on n'est pas riche, on doit, au moins, être bon. pl. id tamǝmt. Rac. m_{12}.

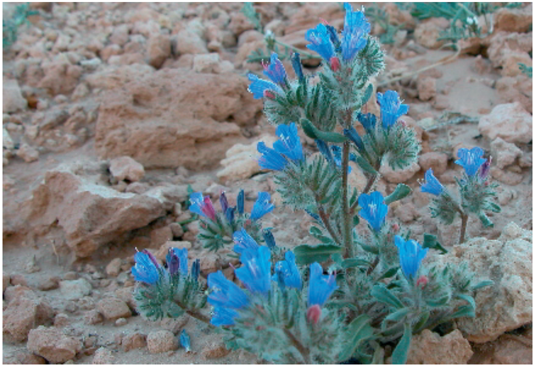

tamǝmt n ilǝɣman

tamnayt$_1$, ⵜⴰⵎⵏⴰⵢⵜ,
n.f. (ta-, t-). *Cavalerie.* pl. timnayin (ti-, t-). Rac. ny_3.

tamnayt$_2$, ⵜⴰⵎⵏⴰⵢⵜ,
n.f. (ta-, t-). *Lierre.* pl. timnayin (ti-, t-). Rac. ny_3.

tamǝndilt, ⵜⴰⵎⵏⴷⵉⵍⵜ,
n.f. (ta-, t-). *Petite natte ou petit tapis léger et très mince destiné à couvrir la tête et le tronc, à transporter sur le dos ou à s'y asseoir, châle.* pl. timǝndal (ti-, t-) / timǝndilin (ti-, t-). ▪syn. tburabǝḥt. Rac. ndl.

tamǝnfuli, ⵜⴰⵎⵏⴼⵓⵍⵉ,
n.f. (ta-, t-). *Cache-cache.* ▫Tamǝnfuli n tǝrbaɛin. Cache-cache en groupes (un groupe se cache et un autre le cherche). ▫Tamǝnfuli n talya. Cache-cache joué en montant sur des trottoirs ou sur des petits murs. Tous les joueurs montent à l'exception d'un seul qui cherche à attraper celui qui descend ou à les faire descendre par son intelligence. Un joueur ne peut être touché que s'il descend de sa place. ▫Tamǝnfuli n waman. Cache-cache dans une piscine. pl. timǝnfuliwin (ti-, t-). ▪syn. mayduḥ. Rac. mnfl.

tamǝnqact, ⵜⴰⵎⵏⵇⴰⵛⵜ,
n.f. (ta-, t-). *Houe, bêche.* pl. timǝnqacin (ti-, t-). Rac. nqc.

tamǝnsiwt, ⵜⴰⵎⵏⵙⵉⵡⵜ,
n.f. (ta-, t-). *Veillée, nuitée, jour de la naissance du prophète Mahomet. Ce jour se célèbre par des jeux de feu chez les enfants ou par des célébrations variant selon les localités et par des prières chez les adultes.* pl. timǝnsiwin (ti-, t-). ▪ant. tamǝcliwt. Rac. ns_4.

tamnǝṭṭǝṛg, ⵜⴰⵎⵏⵟⵟⵕⴳ,
n.f. inv. *Jujube, jujubier.* pl. id tamnǝṭṭǝṛg. On dit tamnǝṭṭǝṛg ou tǝmnǝṭṭǝṛg. Rac. mnṭṛg.

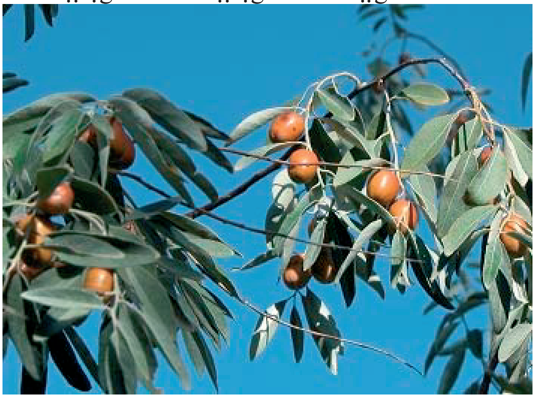

tamnǝṭṭǝṛg

tamǝnyiwt, ⵜⴰⵎⵏⵢⵉⵡⵜ,
n.f. (ta-, t-). *Montée(sur quelque chose), monture.* pl. timǝnyiwin (ti-, t-). Rac. ny_3.

tamǝnziwt, ⵜⴰⵎⵏⵣⵉⵡⵜ,
n.f. (ta-, t-). *Vente.* pl. timǝnziwin (ti-, t-). Rac. nz_2.

tamǝnɣiwt, ⵜⴰⵎⵏⵖⵉⵡⵜ,
n.f. (ta-, t-). *Meurtre, assassinat.* pl. timǝnɣiwin (ti-, t-). ▪syn. asqujjǝɛ. Rac. $nɣ_4$.

tamqibǝlt, ⵜⴰⵎⵇⵉⴱⵍⵜ,
n.f. (ta-, t-). *Accompagnatrice, sage-femme.* pl. timqiblin (ti-, t-). Rac. qbl_1.

tamǝqqiɛǝyt, ⵜⴰⵎⵇⵇⵉⵄⵢⵜ,

n.f. (ta-, t-). *Fesse*. pl. timəqqiεəyyin (ti-, t-). ▪syn. tafəlliqt. voir aussi qunnuḍ. ▪syn. rég. tasga, awəjjim. Rac. mqε.

taməqqunt, ⵜⴰⵎⵇⵇⵓⵏⵜ,
n.f. (ta-, t-). *Bouquet, gerbe. (Quantité tenue entre le pouce et l'index).* pl. timəqqunin (ti-, t-). voir aussi tuṭfa, tacəṛṛabt. Rac. qn$_1$ / ɣn$_3$.

taməqquṛt, ⵜⴰⵎⵇⵇⵓⵕⵜ,
n.f. (ta-, t-). Variété de dattes. voir Annexes / tiyni. pl. timəqquṛin (ti-, t-). Rac. qṛ$_1$ / ɣṛ$_4$.

tamərkantəyt, ⵜⴰⵎⵔⴽⴰⵏⵜⵢⵜ,
n.f. (ta-, t-). *Commerce.* pl. timərkantəyyin (ti-, t-). Rac. mrknt.

taməṛmitt, ⵜⴰⵎⵕⵎⵉⵜⵜ,
n.f. (ta-, t-). *Marmite*. pl. timəṛmiṭin (ti-, t-). ▪voir aussi aqbuc, aydur, tkukutt, taxdimt. Rac. mṛmṭ.

taməṛmuṣt, ⵜⴰⵎⵕⵎⵓⵚⵜ,
n.f. (ta-, t-). *Coup fatal, coup inoubliable.* pl. timəṛmuṣin (ti-, t-) / timəṛmaṣ (ti-, t-). Rac. ṛmṣ$_2$.

tamərniwt, ⵜⴰⵎⵔⵏⵉⵡⵜ,
n.f. (ta-, t-). *Régression, repli, dégradation, défaite.* pl. timərniwin (ti-, t-). Rac. rn$_2$.

taməṛṛaqt, ⵜⴰⵎⵕⵕⴰⵇⵜ,
n.f. (ta-, t-). *Saumure.* ▫Aw d taməṛṛaqt. *On dirait la saumure. C'est trop salé.* pl. timəṛṛaqin (ti-, t-). Rac. mṛq.

taməṛṛiḥt, ⵜⴰⵎⵕⵕⵉⵃⵜ,
n.f. (ta-, t-). Ce mot ne s'utilise que dans l'expression : ▫Təxla tməṛṛiḥt nnəs. *Il a eu un coup fatal. Il a fait faillite.* ▫Təxla tməṛṛiḥt n yumac. *Ton frère a eu un échec cuisant, une faillite, un coup fatal.* pl. timəṛṛiḥin (ti-, t-). Rac. mṛḥ.

tamərriwt, ⵜⴰⵎⵔⵔⵉⵡⵜ,
n.f. (ta-, t-). *Retour, restitution, remise, rente réponse, salaire.* pl. timərriwin (ti-, t-). ▪syn. trarit. Rac. r$_9$.

tamərsiwt, ⵜⴰⵎⵔⵙⵉⵡⵜ,
n.f. (ta-, t-). *Dépôt, sédimentation, atterrissage, abordage, campement.* pl. timərsiwin (ti-, t-). Rac. rs$_5$.

tamṛəṣṣəṣt, ⵜⴰⵎⵕⵚⵚⵓⵚⵜ,
n.f. (ta-, t-). *Assise, borne, démarcation, repère, pierre d'angle.* pl. timṛəṣṣin (ti-, t-) / timṛəṣṣəṣin (ti-, t-). Rac. ṛṣ$_4$.

tamrəst, ⵜⴰⵎⵔⵙⵜ,
n.f. (ta-, t-). *Campement.* pl. timərsin (ti-, t-). Rac. rs$_5$.

taməṛṣutt, ⵜⴰⵎⵕⵚⵓⵟⵜ, [ţaməṛṣuţţ] ou [ţaməṛṣuṭṭ]
n.f. (ta-, t-). *La mélisse, chénopode, mentha timijja.* pl. timəṛṣaḍ (ti-, t-). Rac. ṛṣḍ.

tamṛutt, ⵜⴰⵎⵕⵓⵟⵜ, [ţamṛuţţ] ou [ţamṛuṭṭ]
n.f. (ta-, t-). *Fusil*. pl. timṛuḍin (ti-, t-). Rac. mṛḍ.

tamərziwt, ⵜⴰⵎⵔⵣⵉⵡⵜ,
n.f. (ta-, t-). *Recherche, demande*. pl. timərziwin (ti-, t-). ▪Rq. On dit aussi tarzut.Rac. rz$_3$.

taməṛẓiwt, ⵜⴰⵎⵕⵥⵉⵡⵜ,
n.f. (ta-, t-). *Cassure, fracture, dérivation, nœud branchant.* ▪Fig. *Faillite, décadence.* pl. timəṛẓiwin (ti-, t-). On dit aussi taṛuẓi. Rac. ṛẓ$_1$.

taməṛεiwt, ⵜⴰⵎⵕⵄⵉⵡⵜ,
n.f. (ta-, t-). *Attente.* pl. timəṛεiwin (ti-, t-). ▪syn. aṛaju, azirəz. Rac. ṛε$_1$.

taməṛɣiwt, ⵜⴰⵎⵕⵖⵉⵡⵜ,
n.f. (ta-, t-). *Brûlure, incendie.* pl. timəṛɣiwin (ti-, t-). voir aussi iqqad, asəṛɣi, iṛaf acmaḍ, acmuməḍ, acəmməd, akəfkəf, alkukəf, asəlkukəf, ləḥmu, aḥṛuṛəq, acəwwəṭ, aẓmaḍ. Rac. ṛɣ$_2$.

tamsilt, ⵜⴰⵎⵙⵉⵍⵜ,
n.f. (ta-, t-). *Semelle.* pl. timsilin (ti-, t-). Rac. sl$_6$.

tamsisitt, ⵜⴰⵎⵙⵉⵙⵉⵜⵜ,
n.f. (ta-, t-). *Délibération.* pl. timsisitin (ti-, t-). Rac. s$_5$.

tamsiɣt, ⵜⴰⵎⵙⵉⵖⵜ,
n.f. (ta-, t-). *Tout dispositif d'allumage, briquet, allumette.* pl. timsiɣin (ti-, t-). voir aussi aqərcad. Rac. sɣ$_1$.

taməslayt, ⵜⴰⵎⵙⵍⴰⵢⵜ,
n.f. (ta-, t-). *Éloquence (art de se faire entendre ou de s'entendre).* pl. timəslayin (ti-, t-). Rac. sl$_4$.

tamsəlmyət, ⵜⴰⵎⵙⵍⵎⵢⵜ,
n.f. (ta-, t-). *Islamisme.* pl. timsəlmay (ti-, t-). Rac. slm$_5$.

tamsəqṛatt, ⵜⴰⵎⵙⵇⵕⴰⵟⵜ,
n.f. (ta-, t-). *Fait de barrer le chemin à quelqu'un, fait de fermer toutes les issues à quelqu'un.* pl. timsəqṛaḍin (ti-, t-). ▪Rq. Ce mot se prononce [ţamṣəqṛaţţ] ou [ţamṣəqṛaṭṭ]. Rac. qṛḍ$_1$.

taməṣṛəyt, ⵜⴰⵎⵚⵕⵢⵜ,
n.f. (ta-, t-). voir tanəṣṛəyt.

taməssdəlt, ⵜⴰⵎⵙⵙⴷⵍⵜ,
n.f. (ta-, t-). *Couveuse.* pl. timəssədlin (ti-, t-) / timəssdal (ti-, t-). Rac. dl$_2$.

taməssi, ⵜⴰⵎⵙⵙⵉ,
n.f. (ta-, t-). *Fadeur, insipidité.* pl. timəssiwin (ti-, t-). Rac. ms$_7$.

taməssuḍətt, ⵜⴰⵎⵙⵙⵓⴹⴻⴹⵜ, [ţaməṣṣuḍəţţ] ou [ţaməṣṣuṭṭ]
n.f. (ta-, t-). *Femme qui allaite, nourrice.* pl. timəssuṭṭin (ti-, t-). Rac. tḍ / ḍ$_4$.

tamsətt, ⵜⴰⵎⵙⵜⵜ,
n.f. (ta-, t-). *Lime, pierre à aiguiser.* pl. timəsdin (ti-, t-). voir aussi amsəd. Rac. msd.

tamsunnəyt, ⵜⴰⵎⵙⵓⵏⵏⵢⵜ,
n.f. (ta-, t-). *Masque.* pl. timsunnay (ti-, t-). Rac. sn$_7$.

tamsuqquṛt, ⵜⴰⵎⵙⵓⵇⵇⵓⵕⵜ,
n.f. (ta-, t-). Jeu consistant à se frapper les uns les autres de façon à faire mal. voir Annexes / tamsuqquṛt. pl. timsuqquṛin (ti-, t-). ▪Rq. On dit tamsuqquṛt ou asuqquṛ ou tasuqquṛt. Rac. qṛ$_1$/ɣṛ$_4$.

tamsuṛaṛt, ⵜⴰⵎⵙⵓⵕⴰⵕⵜ,
n.f. (ta-, t-). *Dribble.* pl. timsuṛaṛin (ti-, t-). On dit aussi tasuṛaṛt. Rac. ṛ$_2$.

taməswadant, ⵜⴰⵎⵙⵡⴰⴷⴰⵏⵜ,
n.f. (ta-, t-). *Intestin grêle.* ▪Fig. *Dédale, circuit, labyrinthe, route tortueuse.* pl. timəswadanin (ti-, t-). ▪Rq. Ce mot est rarement utilisé au singulier. Rac. dn$_1$.

tamsəyt, ⵜⴰⵎⵙⵢⵜ,
n.f. (ta-, t-). *Teinte, teinture.* pl. timəsyin (ti-, t-). Rac. msy.

tamsəɣdərt, ⵜⴰⵎⵙⵖⴷⵔⵜ,
n.f. (ta-, t-). *Bouclier, frein.* pl. timsəɣdar (ti-, t-). Rac. ɣdr$_2$.

taməsɣiwt, ⵜⴰⵎⵙⵖⵉⵡⵜ,
n.f. (ta-, t-). *Achat.* pl. timəsɣiwin (ti-, t-). Rac. sɣ$_1$.

tamsəɣt, ⵜⴰⵎⵙⵖⵜ,
n.f. (ta-, t-). *Ce avec quoi l'on achète, monnaie, argent.* pl. timsaɣ (ti-, t-). Rac. sɣ$_1$.

tamətciwt, ⵜⴰⵎⵜⵛⵉⵡⵜ,
n.f. (ta-, t-). *Alimentation, fait de manger, le manger, consommation, démangeaison.* pl. timətciwin (ti-, t-). voir aussi asəhmuməc, ufuẓ, asluffəẓ, alqaw, aqərwəc, aɣəẓẓi, ahmuməc, asəmrurəd, asṛaḍ, taməjliwt, askaḥ, azənnəd, ahbaṛ, ahəbbiṛ, almaẓ, ibbaẓ. Rac. tc$_1$.

tamtirt, ⵜⴰⵎⵜⵉⵔⵜ,
n.f. (ta-, t-). *Palet* (utilisé en marelle). ▪Fig. *Plaquette.* pl. timtirin (ti-, t-). Rac. mtr$_3$.

tamtəlt, ⵜⴰⵎⵜⵍⵜ,
n.f. (ta-, t-). *Dune.* ▫Timətlin n ubərda. *Dunes de sable.* pl. timətlin (ti-, t-). Rac. mtl.

timətlin n ubərda

taməṭmuṛt, ⵜⴰⵎⵟⵎⵓⵕⵜ,
n.f. (ta-, t-). *Silo, prison, puits destiné à la collecte des eaux de pluies*. pl. timəṭmuṛin (ti-, t-). Rac. mṭmṛ.

taməttant, ⵜⴰⵎⵜⵜⴰⵏⵜ,
n.f. (ta-, t-). *La mort.* ▫Taləmmud al taməttant. *Apprentissage jusqu'à la mort.* pl. timəttanin (ti-, t-). ▪syn. lmut, aqujjəɛ. Rac. mt$_5$.

taməṭṭaṛt, ⵜⴰⵎⵟⵟⴰⵕⵜ,
n.f. (ta-, t-). *Graisse.* ▪Fig. *Appât.* ▫Taməṭṭaṛt-n-tmurt, *Larve de scarabée.* pl. timəṭṭaṛin (ti-, t-). ▪syn. taməṭṭiṛt, tadunt, tiləbḍin. Rac. mṭṛ$_1$.

taməṭṭiṛt, ⵜⴰⵎⵟⵟⵉⵕⵜ,
n.f. (ta-, t-). *Appât, esche.* pl. timəṭṭiṛin (ti-, t-). voir aussi taməṭṭaṛt. Rac. mṭṛ$_2$.

taməṭṭut, ⵜⴰⵎⵟⵟⵓⵜ,
n.f. (ta-, t-). *Femme, épouse.* ▫Taməṭṭut n yuma. *La femme / l'épouse de mon frère.* ▫Am tməṭṭut am urgaz. *La femme est comme l'homme.* pl. tisədnan (ti-, t-) / tizədnan (ti-, t-). La forme plurielle Timəṭṭutin s'entend chez les petits enfants uniquement. Le pluriel "ticəḍnan" se dit en état d'emportement ou de nervosité. ▪aug. aməṭṭuḍ (a-, u-, ф-) *(femme courageuse ou femme de grande corpulence).* pl. iməṭṭuḍən (i-, i-, ф-). Le pluriel de ce nom donne dans certaines régions tilawin (Kabylie) ou timɣaṛin (un peu partout). Rac. mṭ$_1$.

tamtunt, ⵜⴰⵎⵜⵓⵏⵜ,
n.f. (ta-, t-). *Levain, levure.* pl. timtunin (ti-, t-). Rac. mtn.

tamuciwt, ⵜⴰⵎⵓⵛⵉⵡⵜ,
n.f. (ta-, t-). *Don, lègue, donne*. pl. timuciwin (ti-, t-). Rac. c$_1$.

tamucni, ⵜⴰⵎⵓⵛⵏⵉ,
n.f. (ta-, t-). *Fait de montrer.* pl. timucniwin (ti-, t-). Rac. cn$_1$.

tamuli, ⵜⴰⵎⵓⵍⵉ,
n.f. (ta-, t-). *Diction, divulgation, indication, information.* pl. timuliwin (ti-, t-). Rac. ml$_7$.

tamurt, ⵜⴰⵎⵓⵔⵜ,

n.f. (ta-, t-). *Terre, terrain, sol, domaine, pays, bled.* pl. timurin (ti-, t-) =*Terres, terrains, sols.* pl$_2$. Timuṛawin (ti-, t-) / timuṛa (ti-, t-) = *Pays, villes.* ▫At tmurt. *Aborigènes, ceux du pays.* ▪syn. rég. tamazirt. Rac. mr$_2$.

tamusi, **ⵜⴰⵎⵓⵙⵉ**,
n.f. (ta-, t-). *Identité.* pl. timusiwin (ti-, t-). Rac. ms$_6$.

tamusni, **ⵜⴰⵎⵓⵙⵏⵉ**,
n.f. (ta-, t-). *Connaissance, savoir, science, instruction, relation.* pl. timusniwin (ti-, t-). Rac. sn$_5$.

tamusnəyt, **ⵜⴰⵎⵓⵙⵏⵢⵜ**,
n.f. (ta-, t-). *Ruse.* pl. timusniyin (ti-, t-). Rac. sn$_5$.

tamuzunt, **ⵜⴰⵎⵓⵣⵓⵏⵜ**,
n.f. (ta-, t-). *Pièce de monnaie marocaine de l'ère du roi Hassan premier.* pl. timuzunin (ti-, t-). Rac. mzn$_2$.

tamuɣli, **ⵜⴰⵎⵓⵖⵍⵉ**,
n.f. (ta-, t-). *Regard, paysage, aperçu.* pl. timuɣliwin (ti-, t-). Rac. ql$_3$.

tamxəlləεt, **ⵜⴰⵎⵅⵍⵍⵄⵜ**,
n.f. (ta-, t-). *Repas fait de pile de pain (miḥmiḥ) accompagné des oignons, des tomates...* pl. timxəllεin (ti-, t-). Rac. mxlε.

taməxsiwt, **ⵜⴰⵎⵅⵙⵉⵡⵜ**,
n.f. (ta-, t-). *Amour, volonté.* pl. timəxsiwin (ti-, t-). ▪syn. tamɣist. ▪syn. rég. tayri. Rac. xs$_1$.

tamxəznəyt, **ⵜⴰⵎⵅⵣⵏⵢⵜ**,
n.f. (ta-, t-). *Travail ou fonction d'un planton ou d'un cavalier porteur de message.* ▪Fig. *Comportement violent ou dictatorial.* pl. timxəznay (ti-, t-). Rac. mxzn.

taməyriwt, **ⵜⴰⵎⵢⵔⵉⵡⵜ**,
n.f. (ta-, t-). *Mise, destruction.* ▫Taməyriwt n tnəlli. *Tissage.* pl. timəyriwin (ti-, t-). Rac. yr$_1$.

taməyyiwt, **ⵜⴰⵎⵢⵢⵉⵡⵜ**,
n.f. (ta-, t-). *Action, acte.* pl. timəgga (ti-, t-) / timəkka (ti-, t-). Rac. y$_8$.

tamzazzalt, **ⵜⴰⵎⵣⴰⵣⵣⴰⵍⵜ**,
n.f. (ta-, t-). *La ruée.* pl. timzazzalin (ti-, t-). Rac. zl$_5$.

tamzazzart, **ⵜⴰⵎⵣⴰⵣⵣⴰⵔⵜ**,
n.f. (ta-, t-). *Course.* pl. timzazzarin (ti-, t-). Rac. zr$_4$.

tamzaẓẓatt, **ⵜⴰⵎⵣⴰⵥⵥⴰⴹⵜ**,
n.f. (ta-, t-). *Relais, travail à la chaîne.* pl. timzaẓẓaḍin (ti-, t-). ▪Rq. Ce mot se prononce [ţamẓaẓẓaţţ] ou [ţamẓaẓẓaṭṭ]Rac. ẓḍ$_1$.

tamzaɣt, **ⵜⴰⵎⵣⴰⵖⵜ**,
n.f. (ta-, t-). *Lutte, combat, résistance.* pl. timzaɣin (ti-, t-). Rac. mzɣ$_2$.

taməẓḍawt, **ⵜⴰⵎⵥⴹⴰⵡⵜ**,
n.f. (ta-, t-). *Tisseuse.* pl. timəẓḍawin (ti-, t-). Rac. ẓḍ$_3$.

taməẓḍiwt, **ⵜⴰⵎⵥⴹⵉⵡⵜ**,
n.f. (ta-, t-). *Broyage, pulvérisation.* pl. timəẓḍiwin (ti-, t-). Rac. ẓḍ$_2$.

taməzgida, **ⵜⴰⵎⵣⴳⵉⴷⴰ**,
n.f. (ta-, t-). *Mosquée.* ▫Ul iεlim cṛ am uydi n tməzgida. *Il n'a rien comme le chien de la mosquée.* Expression qui signifie qu'il est d'une misère terrible. pl. timəzgidawin (ti-, t-). Rac. mzgd.

tamzilt$_1$, **ⵜⴰⵎⵣⵉⵍⵜ**,
n.f. (ta-, t-). *Forge.* pl. timzilin (ti-, t-). Rac. zl$_6$.

tamzilt$_2$, **ⵜⴰⵎⵣⵉⵍⵜ**,
n.f. (ta-, t-). *Etourneau, passereau à plumages noirs avec une queue tachetée de blanc. Il est insectivore et frugivore. Dans la région, il mange surtout les grenades.* pl. timzilin (ti-, t-). ▪Rq. Il est appelé ainsi en raison de la ressemblance de son geste et de celui du forgeron qui frappe sur l'enclume. Rac. zl$_6$.

taməẓṛiwt, **ⵜⴰⵎⵥⵕⵉⵡⵜ**,
n.f. (ta-, t-). *Visite.* pl. timəẓṛiwin (ti-, t-). Rac. ẓṛ$_2$.

tamzurt, **ⵜⴰⵎⵣⵓⵔⵜ**,
n.f. (ta-, t-). *Queue-de-cheval (coiffure), frisette.* pl. timzurin (ti-, t-). voir aussi timzurin. Rac. mzr$_2$.

tamẓuṛt, **ⵜⴰⵎⵥⵓⵕⵜ**,
n.f. (ta-, t-). *Accouchée, femme pendant ses premiers jours d'accouchement.* pl. timẓuṛin / timẓaṛ (ti-, t-). Rac. ẓṛ$_2$.

tamẓəɣṛənt, **ⵜⴰⵎⵥⵖⵕⵏⵜ**,
n.f. (ta-, t-). *Forêt, espace ou terrain boisé.* pl. timẓəɣṛin (ti-, t-). Rac. ṣɣṛ$_1$ / ẓqṛ.

tamεaṛatt, **ⵜⴰⵎⵄⴰⵕⴰⴹⵜ**, [ţamεaṛaţţ] ou [ţamεaṛaṭṭ]
n.f. (ta-, t-). *Réunion de travail, ouvroir, rassemblement de femmes pour travailler.* ▪Rq. (Ce mot ne s'utilse qu'en parlant des femmes). Tamεaṛatt c'est une réunion de travail (la laine) mais aussi une occasion où les fileuses exposent des poèmes qu'elles auraient composés sur leurs sentiments personnels *(nostalgie, solitude, amour, joie etc.).* Elles peuvent aussi se critiquer réciproquement amεayar/amnaka (une contre l'autre ou un groupe contre un autre) en vers ou avec des phrases rimées en mettant en relief la non aptitude au travail ou un aspect du corps qui n'est pas beau chez leurs adversaires (le nez, le cou...). pl. timεaṛaḍin (ti-, t-). Rac. εṛḍ$_1$.

tamεəyyəṭṭ, ⵜⴰⵎⵄⵢⵢⵟⵜ ou [ţamεəyyəţţ]
n.f. (ta-, t-). *Celle qui annonce, femme chargée d'inviter.* ▪Fig. *Femmelette.* pl. timεəyyḍin (ti-, t-). Rac. εyḍ.

tamɣilt, ⵜⴰⵎⵖⵉⵍⵜ,
n.f. (ta-, t-). *Défense.* (d'animal ou autre). pl. timɣilin (ti-, t-). Rac. mɣl$_2$.

tamɣist, ⵜⴰⵎⵖⵉⵙⵜ,
n.f. (ta-, t-). *Volonté, désir, amour.* pl. timɣisin (ti-, t-). On dit aussi taməxsiwt. ▪ant. ankar. ▪syn. rég. tayri. Rac. xs$_1$.

taməɣṛa, ⵜⴰⵎⵖⵕⴰ,
n.f. (ta-, t-). *Fête.* Pour les fêtes saisonnières célébrées dans la région de Figuig, voir Annexes / taməɣṛa. pl. timəɣṛiwin (ti-, t-). Rac. mqṛ/mɣṛ.

taməɣziwt, ⵜⴰⵎⵖⵣⵉⵡⵜ,
n.f. (ta-, t-). *Forage, gravure.* pl. timəɣziwin (ti-, t-). On dit aussi taɣuzi. Rac. ɣz$_1$.

tan, ⵜⴰⵏ,
interj. conj. voir atan. Rac. tn.

tana, ⵜⴰⵏⴰ,
n.f. (ta-, ta-). *Gencive.* ▫Tana nnəs təggar idammən. *Ses gencives saignent.* pl. tanawin (ta-, ta-). Rac. n$_8$.

tanazəyt, ⵜⴰⵏⴰⵣⵢⵜ,
n.f. (ta-, t-). *Nazisme.* pl. tinazəyyin (ti-, t-). Rac. nz$_3$.

tanəbdatt, ⵜⴰⵏⴱⴷⴰⴷⵜ,
n.f. (ta-, t-). *Direction, gestion.* pl. tinəbdadin (ti-, t-). Rac. bd$_1$.

tanbətt, ⵜⴰⵏⴱⵜⵜ,
n.f. (ta-, t-). *Ordre.* pl. tinəbtin (ti-, t-). Rac. nbt.

tanəccact, ⵜⴰⵏⵛⵛⴰⵛⵜ,
n.f. (ta-, t-). *Chasse-mouches*. pl. tinəccacin (ti-, t-). Rac. nc$_2$.

tanəddurt, ⵜⴰⵏⴷⴷⵓⵔⵜ,
n.f. (ta-, t-). *Savoir-faire, dextérité.* ▫Utcu icnən d taneddurt ; u-lli cay d aṭṭaṣ n uysum. *Un bon couscous c'est du savoir-faire ; ce ne sont pas des grandes quantités de viande.* pl. tinəddurin (ti-, t-). ▪Rq. On entend aussi taməddurt. Rac. dr$_3$.

tandudutt, ⵜⴰⵏⴷⵓⴷⵓⵜⵜ,
n.f. (ta-, t-). *Onde, ondulation.* pl. tindudutin (ti-, t-). Rac. nd.

tandutt, ⵜⴰⵏⴷⵓⵜⵜ,
n.f. (ta-, t-). *Baratte.* pl. tindutin (ti-, t-). ▪syn. ayəndubu, tanəwwart. ▪syn. Ce mot est en usage aux ksours du nord-est. Rac. nd.

tandunt, ⵜⴰⵏⴷⵓⵏⵜ,
n.f. (ta-, t-). *Ustensile utilisé pour couvrir les plats, van*. pl. tinuda (ti-, t-). Rac. dn$_2$.

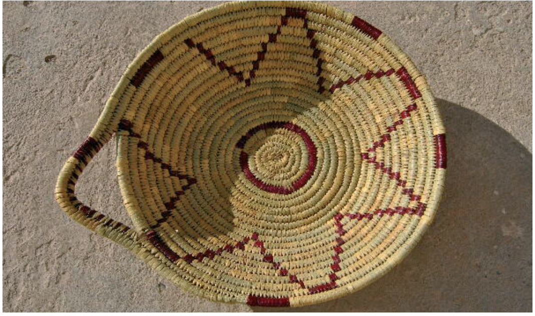

tandunt

tanəffutt, ⵜⴰⵏⴼⴼⵓⴷⵜ,
n.f. (ta-, t-). *Âme.* ▪Fig. *Haleine, souffle.* pl. tinəffudin (ti-, t-). Rac. nfd$_1$.

tanfərt, ⵜⴰⵏⴼⵔⵜ,
n.f. (ta-, t-). *Cluse, ouverture, issue.* pl. tinəfrin (ti-, t-). Rac. nfr.

tanfəṭṭ, ⵜⴰⵏⴼⵟⵜ ou [ţanfəţţ]
n.f. (ta-, t-). *Bombe.* pl. tinəfḍin (ti-, t-). Rac. nfḍ$_2$.

tanfust, ⵜⴰⵏⴼⵓⵙⵜ,
n.f. (ta-, t-). *Récit en général, anecdote, conte, histoire, fable, légende, mythe.* ▫Tanfust n umẓa. *Histoire de l'ogre.* ▫Tinfas n yigaz. *Devinettes.* pl. tinfas (ti-, t-) / tinfusin (ti-, t-). Rac. nfs$_1$.

tanəggaft, ⵜⴰⵏⴳⴳⴰⴼⵜ,
n.f. (ta-, t-). *Maquilleuse, décoratrice, accompagnatrice de la mariée.* pl. tinəggafin (ti-, t-). On dit aussi tanəkkaft par assourdissement de "gg". Rac. ngf$_2$.

tanəhdumt, ⵜⴰⵏⵀⴷⵓⵎⵜ,
n.f. (ta-, t-). *Porte(mot utilisé quand celui qui parle est emporté)*. pl. tinəhdumin (ti-, t-). ▪syn. tafləwt. Rac. hdm.

tanimurt, ⵜⴰⵏⵉⵎⵓⵔⵜ,
n.f. (ta-, t-). *Tour de rôle*. ▫S tnimurt. *A tour de rôle.* pl. tinimurin (ti-, t-). Rac. mr$_2$.

taninayt, ⵜⴰⵏⵉⵏⴰⵢⵜ,
n.f. (ta-, t-). *Gousse.* ▫Taninayt n tiyni. *Gousse des fleurs femelles de palmiers-dattiers.* pl. tininayin (ti-, t-). ▪syn. lləwləw. Rac. ny$_5$.

tanita, ⵜⴰⵏⵉⵜⴰ,
n.f. (ta-, t-). *Exploitation de l'eau de la source pendant 12 heures dans le système d'irrigation traditionnelle à Figuig.* pl. tinita (ti-, t-). Rac. nt$_4$.

tanizumt, ⵜⴰⵏⵉⵣⵓⵎⵜ,
n.f. (ta-, t-). *Basalte.* pl. tinizam (ti-, t-). Rac. nzm$_1$.
tanəjdamt, ⵜⴰⵏⵊⴷⴰⵎⵜ,

n.f. (ta-, t-). *Jecko.* pl. tinəjdamin (ti-, t-). ▪syn. tazərmuməyt. Rac. jdm.

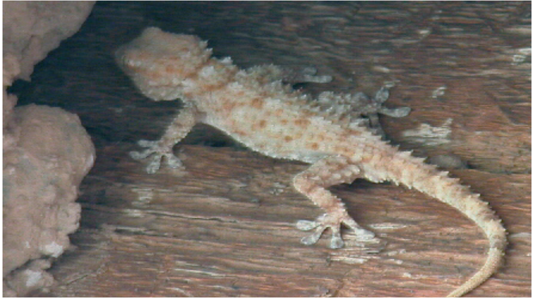

tanəjdamt

tanəkkaft, ⵜⴰⵏⴽⴽⴰⴼⵜ,
n.f. (ta-, t-). pl. tinəkkafin (ti-, t-). voir tanəggaft.

tanəkkalt$_1$, ⵜⴰⵏⴽⴽⴰⵍⵜ,
n.f. (ta-, t-). *Jugulaire, arçon, bât.* pl. tinəkkalin (ti-, t-). Rac. nkl.

tanəkkalt$_2$, ⵜⴰⵏⴽⴽⴰⵍⵜ,
n.f. (ta-, t-). *Sellerie.* pl. tinəkkalin (ti-, t-). Rac. nkl.

tankəṭṭ, ⵜⴰⵏⴽⵟⵜ,
n.f. (ta-, t-). *Extrait, fragment.* tinəkḍin (ti-, t-). Rac. nkḍ.

tanəllamt, ⵜⴰⵏⵍⵍⴰⵎⵜ,
n.f. (ta-, t-). *Fileuse.* pl. tinəllamin (ti-, t-). Rac. lm$_6$.

tanəmmutərt, ⵜⴰⵏⵎⵎⵓⵜⵔⵜ,
n.f. (ta-, t-). *Fenêtre*. pl. tinəmmutrin (ti-, t-). Rac. mtr$_1$.

tanəmzaɣt, ⵜⴰⵏⵎⵣⴰⵖⵜ,
n.f. (ta-, t-). *Combat, résistance.* pl. tinəmzaɣ (ti-, t-). Rac. mzɣ$_3$.

tanna, ⵜⴰⵏⵏⴰ,
adv. *Encore.* (Marque un dégoût ou une lassitude). ▫Tannak ula d cəkk! *Allons! même toi!* ▫Tanna dəx! *Allons encore!* ▫Ce mot peut s'entendre tannak pour éviter le hiatus, facultativement, devant un mot qui commence par une voyelle. Rac. tn$_2$.

tannak, ⵜⴰⵏⵏⴰⴽ,
voir tanna.

tanqəbt, ⵜⴰⵏⵇⴱⵜ,
n.f. (ta-, t-). *Ope, brèche, passage très étroit, trou, petite ouverture.* pl. tinəqbin (ti-, t-). ▪syn. tanfərt. Rac. nqb.

tanqəlt, ⵜⴰⵏⵇⵍⵜ,
n.f. (ta-, t-). *Arbre.* -Variété de palmiers. voir Annexes / tiyni. pl. tinəqlin (ti-, t-). ▪syn. bufəqqus. Rac. nql.

tanəṛmiwt, ⵜⴰⵏⵕⵎⵉⵡⵜ,
n.f. (ta-, t-). *Premières douleurs de femme enceinte.* pl. tinəṛmiwin (ti-, t-). Rac. nṛmw.

tanəsrift, ⵜⴰⵏⵙⵔⵉⴼⵜ,
n.f. (ta-, t-). *Nœud coulant.* pl. tinəsrifin (ti-, t-). voir aussi acrus. Rac. srf$_5$.

tansərt, ⵜⴰⵏⵙⵔⵜ,
n.f. (ta-, t-). *Laine peignée de forme longue.* pl. tinəsrin (ti-, t-) / tinəzar (ti-, t-). ▪Prov. Cci d tinzar tiẓiṛaṛin, ha ukk ɣənsu mawim. *L'essentiel c'est le travail et le visage pourquoi.* Nous sommes jugés pour notre travail et non pour notre beauté ou notre apparence. ▪Rq. On entend aussi tanzərt. Rac. nsr$_2$.

tanəṣṛyət, ⵜⴰⵏⵚⵕⵢⵜ,
n.f. (ta-, t-). *Salon, chambre pour invités ou hôtes.* pl. tinəṣṛay (ti-, t-). On dit aussi taməṣṛəyt, pl. timəṣṛay (ti-, t-). Rac. nṣṛ / mṣṛ$_1$.

tant$_1$, ⵜⴰⵏⵜ,
n.f. (ta-, ta-). *Étable, écurie.* ▫Təqqənd aɣyul i tant ? *As-tu fermé l'âne dans l'étable ?* pl. titanin (ti-, ti-). Rac. n$_9$.

tant$_2$, ⵜⴰⵏⵜ,
n.f. (ta-, ta-). *Paire.* ▫Nkəḍ titanin n wussu ! *Coupe les paires de fil.* pl. titanin (ti-, ti-). Rac. n$_{10}$.

tanəṭṭawt, ⵜⴰⵏⵟⵟⴰⵡⵜ,
n.f. (ta-, t-). *Saut, décalage, écart.* pl. tinəṭṭawin (ti-, t-). ▫Tanəṭṭawt, dans le système d'irrigation traditionnel, est une sorte de taxe collective imposée par les djemaa aux propriétaires de l'eau pour différentes raisons. Elle consiste à retarder d'un jour le tour de l'eau des particuliers et le tour ne revient que le 15° jour au lieu du 14°. A Aïn Chaïr, on utilise le terme taləkk^{w}att. Rac. nḍw.

tanujitt, ⵜⴰⵏⵓⵊⵉⵜⵜ,
n.f. (ta-, t-). *Invitation*. pl. tinujitin (ti-, t-). Rac. nj$_1$.

tanulya, ⵜⴰⵏⵓⵍⵢⴰ,
n.f. (ta-, t-). *Ver de miel*. pl. tinulyiwin (ti-, t-). Rac. nly.

tanumi, ⵜⴰⵏⵓⵎⵉ,
n.f. (ta-, t-). *Habitude, accoutumance, fait de s'habituer*. pl. tinumin (ti-, t-). voir aussi awaləf, taṛumi, aṣxaṛ. Rac. nm.

tanutt, ⵜⴰⵏⵓⵜⵜ,
n.f. (ta-, ta-). *Petit barrage construit autour d'un arbre pour lui garder l'eau des pluies.* C'est une pratique dans les zones non irriguées en vue de piéger les eaux de pluies. ▫Yy tanutin i təzdayin nnəc ammən mi tuɣ tbica ad ṭṭfənt aman! *Construis des barrages autour de tes palmiers pour qu'ils gardent l'eau quand il pleut!* pl. tanutin (ta-, ta-) / tunin (t-, t-). Rac. n$_2$.

tanuṭṭ, **ⵜⴰⵏⵓⵟⵜ**,
n.f. (ta-, t-). *Femmes de frères l'une par rapport à l'autre.* pl. tinuḍin (ti-, t-). Rac. nḍ$_4$.

tanəwwact, **ⵜⴰⵏⵡⵡⴰⵛⵜ**,
n.f. (ta-, t-). *Fleur, houppe, toupet.* ▫Ad kksəɣ tinəwwacin mi təlla tfuyt. *Je cueillirai les fleurs quand il y aura du soleil.* ▫Imədi ul iɛlim tanəwwact, iɛləm taydərt. *Le blé n'a pas de fleur, il a un épi.* pl. tinəwwacin (ti-, t-). Rac. nwc.

tanəwwart, **ⵜⴰⵏⵡⵡⴰⵔⵜ**,
n.f. (ta-, t-). *Baratte.* La baratte peut se faire avec la peau de mouton par opposition à l'outre (tayəddittt) qui se fait à l'aide de peau de chèvre. pl. tinəwwarin (ti-, t-). Ce mot s'utilise beaucoup à Figuig d'en Haut. ▪syn. ayəndubu, tandutt. Rac. nwr.

tanəxxalt$_1$, **ⵜⴰⵏⵅⵅⴰⵍⵜ**,
n.f. (ta-, t-). *Abandon, isolement, boycott.* pl. tinəxxalin (ti-, t-). Rac. nxl$_1$.

tanəxxalt$_2$, **ⵜⴰⵏⵅⵅⴰⵍⵜ**,
n.f. (ta-, t-). *Son de blé.* pl. tinəxxalin (ti-, t-). ▪syn. abətbat. Rac. nxl$_2$.

tanəxxiṛt, **ⵜⴰⵏⵅⵅⵉⵕⵜ**,
n.f. (ta-, t-). *Crachat visqueux.* pl. tinəxxiṛin (ti-, t-). Rac. nxṛ.

tanyərt, **ⵜⴰⵏⵢⵔⵜ**,
n.f. (ta-, t-). *Front.* ▫Ssirəd tanyərt nnəc! *Lave ton front!* ▫Mar təyyid anyər ? *Pourquoi es-tu énervé ?* ▫Mi tiwḍəd ayən n unyər n uḍṛaṛ, tbəddəd. *Quand tu arrives ce rocher qui se dégage de la montagne, tu t'arrêtes!* pl. tinəyrin (ti-, t-). ▪aug. anyər (a-, u-, ф-) (grand front). pl. inəyrən (i-, i-, ф-). ▪syn. rég. tawərna, igənzi. Rac. nyr.

tanzərt, **ⵜⴰⵏⵣⵔⵜ**,
n.f. (ta-, t-). pl. tinəzar (ti-, t-). voir tansərt.

tanəzruft, **ⵜⴰⵏⵣⵔⵓⴼⵜ**,
n.f. (ta-, t-). *Désert, terre aride.* pl. tinəzraf (ti-, t-). Rac. zrf$_3$.

tanəzzart, **ⵜⴰⵏⵣⵣⴰⵔⵜ**,
n.f. (ta-, t-). *Fontaine.* pl. tinəzzarin (ti-, t-). Rac. nzr.

tanzəɣt, **ⵜⴰⵏⵣⵖⵜ**,
n.f. (ta-, t-). *Tension, raideur.* pl. tinzaɣ (ti-, t-). Rac. nzɣ$_1$.

tanəɛbuṭṭ, **ⵜⴰⵏⵄⴱⵓⵟⵜ** ou [ṭanəɛbuṭṭ],
n.f. (ta-, t-). *Voile.* (dit en état de nervosité). pl. tinəɛbuḍin (ti-, t-). Rac. nɛbḍ.

tanəɣda, **ⵜⴰⵏⵖⴷⴰ**,
n.f. (ta-, t-). *Poudre fine.* pl. tinəɣdiwin (ti-, t-). On dit également taləɣda. Rac. ɣd$_4$.

tanɣəṛt, **ⵜⴰⵏⵖⵕⵜ**,
n.f. (ta-, t-). *Trappe, meurtrière.* pl. tinəɣṛin (ti-, t-). voir aussi ullun. Rac. nɣṛ$_2$.

tappurja, **ⵜⴰⴱⴱⵓⵔⵊⴰ**,
n.f. (ta-, t-). voir tabburja.

tappurjənna, **ⵜⴰⴱⴱⵓⵔⵊⵏⵏⴰ**,
n.f. (ta-, t-). voir tabburjənna.

taqaydəyt, **ⵜⴰⵇⴰⵢⴷⵢⵜ**,
n.f. (ta-, t-). *Caïda, métier de caïd, présidence.* pl. tiqaydəyyin (ti-, t-). Rac. qyd$_2$.

taqbabast, **ⵜⴰⵇⴱⴰⴱⴰⵙⵜ**,
n.f. (ta-, t-). *Frémissement dû au froid.* ▫Təlla di təqbabast. *Je tremble de froid.* pl. tiqbabasin (ti-, t-). Rac. qbs$_1$.

taqbilt, **ⵜⴰⵇⴱⵉⵍⵜ**,
n.f. (ta-, t-). *Tribu.* pl. tiqbilin (ti-, t-) / tiqəbbal (ti-, t-). Rac. qbl$_4$.

taqəbrutt, **ⵜⴰⵇⴱⵔⵓⴷⵜ**,
n.f. (ta-, t-). *Arceau, croupe.* pl. tiqəbrutin (ti-, t-). Rac. qbr$_2$.

taqəccabt, **ⵜⴰⵇⵛⵛⴰⴱⵜ**,
n.f. (ta-, t-). *Trame, tunique(non cousue), flanelle, "cachabia", djellaba non cousue.* pl. tiqəccabin (ti-, t-). Rac. qcb$_1$.

taqcuct, **ⵜⴰⵇⵛⵓⵛⵜ**,
n.f. (ta-, t-). *Cheveux, chevelure, touffe, tignasse, partie comprenant les branches d'un arbre ou les palmes d'un palmier, couronne.* ▪Fig. *Meuble.* pl. tiqcac (ti-, t-) / tiqcucin (ti-, t-). ▪aug. aqcuc (a-, u-, ф-). pl. iqcac (i-, i-, ф-). ▪syn. rég. azzar, acəwwaf, acakuc. Rac. qc$_2$.

taqcurt, **ⵜⴰⵇⵛⵓⵔⵜ**,
n.f. (ta-, t-). *Ecorce d'arbre, peau de légume ou de fruit, pellicule des cheveux, écaille.* pl. tiqcar (ti-, t-). Rac. qcr$_2$.

taqəddist, **ⵜⴰⵇⴷⴷⵉⵙⵜ**,
n.f. (ta-, t-). *Bagatelle.* pl. tiqəddisin (ti-, t-). Rac. qds$_2$.

taqəditt, **ⵜⴰⵇⴷⴷⵉⴷⵜ**,
n.f. (ta-, t-). *Viande(langage adolescent ou jeune).* ▫Ul nəqqiṛ taqəddit n iwdan, nəqqaṛ aysum n iwdan. *On ne dit pas la viande des hommes, on dit la chair des hommes.* pl. tiqəddidin (ti-, t-). ▪aug. aqəddid (a-, u-, ф-). pl. iqəddidən (i-, i-, ф-). Les pluriels tiqəddidin et iqəddidən signifient aussi "petits morceaux de viande". ▪syn. aysum, taxliɛt. Rac. qd$_3$.

taqədduḥt, **ⵜⴰⵇⴷⴷⵓⵃⵜ**,
n.f. (ta-, t-). *Selle, baquet, terrine.* pl. tiqədwaḥ (ti-, t-). Rac. qdḥ$_4$.

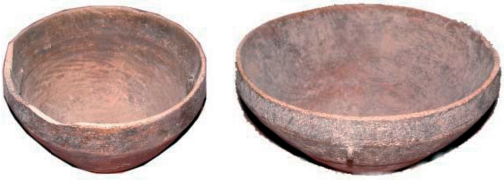

tiqədwaḥ

taqḍiɛt, **ⵜⴰⵇⴹⵉⵄⵜ**,
n.f. (ta-, t-). *Lot de terrain.* pl. tiqḍiɛin (ti-, t-). Rac. qḍɛ.

taqḍəɛt, **ⵜⴰⵇⴹⵄⵜ**,
n.f. (ta-, t-). *Passage, traversée.* pl. tiqəḍɛin (ti-, t-). On dit aqḍaɛ ou taqḍəɛt. Rac. qḍɛ.

taqəffalt, **ⵜⴰⵇⴼⴼⴰⵍⵜ**,
n.f. (ta-, t-). *Agrafe.* pl. tiqəffalin (ti-, t-). ▪syn. abzim, isəɣnəs. Rac. qfl.

taqfift, **ⵜⴰⵇⴼⵉⴼⵜ**,
n.f. (ta-, t-). *Narine.* ▫Taqfift n lmizan. *Plateau de balance.* pl. tiqfifin (ti-, t-). voir aussi anzarən, funzər. Rac. qf$_4$.

taqəḥḥamt, **ⵜⴰⵇⵃⵃⴰⵎⵜ**,
n.f. (ta-, t-). Nom d'un jeu de tir qui se pratique à plusieurs joueurs et consiste à sélectionner le meilleur tireur. voir Annexes / taqəḥḥamt. pl. tiqəḥḥamin (ti-, t-). Rac. qḥm.

taqifuḥt, **ⵜⴰⵇⵉⴼⵓⵃⵜ**,
n.f. (ta-, t-). *Petite chose.* pl. tiqifuḥin (ti-, t-). Rac. qfḥ.

taqəllalt, **ⵜⴰⵇⵍⵍⴰⵍⵜ**,
n.f. (ta-, t-). Nom de la fête célébrée vers la fin des journées chaudes de l'automne ; sa date n'est pas fixe : elle dépend du climat. voir Annexes / taqəllalt. pl. tiqəllalin (ti-, t-). Rac. ql$_4$.

taqəlmuqt, **ⵜⴰⵇⵍⵎⵓⵇⵜ**,
n.f. (ta-, t-). *Partie du tissage destinée à être capuchon.* pl. tiqəlmaq (ti-, t-) / tiqəlmuqin (ti-, t-). Rac. qlmq.

taqnaɛt, **ⵜⴰⵇⵏⴰⵄⵜ**,
n.f. (ta-, t-). *Petit châle.* pl. tiqnaɛin (ti-, t-). ▪Rq. Au pluriel, ce mot signifie le jeu où les petites filles s'amusent à habiller leurs poupées. Rac. qnɛ.

taqənḍaṛt, **ⵜⴰⵇⵏⴹⴰⵕⵜ**,
n.f. (ta-, t-). *Caisse, sac.* ▫Taqənḍaṛt n warən. *Sac de farine.* pl. tiqənḍaṛin (ti-, t-). voir aussi taɣṛaṛt, acəmmuc, tackart, takəmmust, aləmsu, taɛlawt, atəllis, ayləw, sirəs, tazəɛbunəyt, aclif. Rac. qnḍṛ.

taqənnint, **ⵜⴰⵇⵏⵏⵉⵏⵜ**,
n.f. (ta-, t-). *Tronc d'arbre, grume.* ▫Taqənnint n təzdayt. *Le tronc du palmier.* pl. tiqənninin (ti-, t-). Rac. qn$_3$.

taqənṣalt, **ⵜⴰⵇⵏⵚⴰⵍⵜ**,
n.f. (ta-, t-). *Crâne rasé.* pl. tiqənṣalin (ti-, t-). ▪syn. taqəllalt. Rac. qnṣl$_1$.

taqənta, **ⵜⴰⵇⵏⵜⴰ**,
n.f. (ta-, t-). *Repas fait d'huile, de sucre, de farine grillée, d'amandes et d'huile de beurre.* pl. tiqəntawin (ti-, t-). ▪syn. urif, iqqəd. Rac. qnt$_2$.

taqqa, **ⵜⴰⵇⵇⴰ**,
n.f. (ta-, ta-). *Poussière provoquée par le dépiquage/battage des céréales.* pl. id taqqa. Rac. q$_3$.

taqqayt, **ⵜⴰⵇⵇⴰⵢⵜ**,
n.f. (ta-, t-). *Figue ou figuier sauvage.* pl. tiqqayin (ti-, t-). ▪Rq. Ce mot est très rare. Rac. qy$_2$.

taqṛabt, **ⵜⴰⵇⵕⴰⴱⵜ**,
n.f. (ta-, t-). *Porte-monnaie.* pl. tiqṛabin (ti-, t-). ▪aug. aqṛab (a-, u-, ɸ-), pl. iqṛabən (i-, i-, ɸ-). Rac. qṛb.

taqṛaṛt, **ⵜⴰⵇⵕⴰⵕⵜ**,
n.f. (ta-, t-).*Terrain plat, plateau, espace.* pl. tiquṛaṛ (ti-, t-). Rac. ṛ$_1$.

taqərbuzt, **ⵜⴰⵇⵔⴱⵓⵣⵜ**,
n.f. (ta-, t-). *Houlette.* pl. tiqərbuzin (ti-, t-). Rac. qrbz.

taqərdəwt, **ⵜⴰⵇⵔⴷⵡⵜ**,
n.f. (ta-, t-). *Vertèbre.* pl. tiqrədwin (ti-, t-). voir aussi taɣəllabəyt. ▪syn. rég. tigzit. Rac. qrdw.

taqərdəyt, **ⵜⴰⵇⵔⴷⵢⵜ**,
n.f. (ta-, t-). *Boisseau (de six kilogrammes).* pl. tiqərday (ti-, t-). Rac. qrd$_1$.

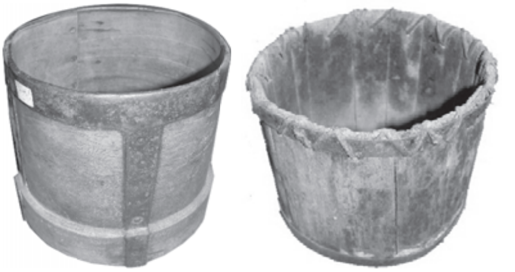

tiqərday

taqərfuḥt, **ⵜⴰⵇⵔⴼⵓⵃⵜ**,
n.f. (ta-, t-). *Croûte, coude.* pl. tiqərfaḥ (ti-, t-) / tiqərfuḥin (ti-, t-). ▪syn. taqərmuzt. Rac. qrfḥ.

taqrint, **ⵜⴰⵇⵔⵉⵏⵜ**,
n.f. (ta-, t-). *Mauvais génie.* pl. tiqrinin (ti-, t-). Rac. qrn.

taqərmimt, ⵜⴰⵇⵔⵎⵉⵎⵜ,
n.f. (ta-, t-). *Jeunesse.* ▪Fig. *Robustesse, solidité.* pl. tiqərmimin (ti-, t-). Rac. qrm.

taqərmuzt, ⵜⴰⵇⵔⵎⵓⵣⵜ,
n.f. (ta-, t-). *Coude.* pl. tiqərmuzin (ti-, t-). ▪syn. taqərfuḥt. Rac. qrmz.

taqəṛqaṛt$_1$, ⵜⴰⵇⵕⵇⴰⵕⵜ,
n.f. (ta-, t-). *Castagnettes, cliquette, cymbale.* pl. tiqəṛqaṛin (ti-, t-). Rac. qṛ$_5$.

taqəṛqaṛt$_2$, ⵜⴰⵇⵕⵇⴰⵕⵜ,
n.f. (ta-, t-). Variété de dattes. voir tiyni. pl. tiqəṛqaṛin (ti-, t-). Rac. qṛ$_5$.

taqəṛṛant, ⵜⴰⵇⵕⵕⴰⵏⵜ,
n.f. (ta-, t-). *Prostituée.* pl. tiqəṛṛanin (ti-, t-). Rac. qṛn$_1$.

taqṛunt, ⵜⴰⵇⵕⵓⵏⵜ,
n.f. (ta-, t-). *Couette, façon féminine de se coiffer très ancienne faite de deux couettes regroupant de petites nattes cachant les oreilles et couvertes d'un tissu blanc. Elle était réservée aux femmes et non aux filles.* pl. tiqṛunin (ti-, t-). Rac. qṛn$_2$.

taqəṣliḥt, ⵜⴰⵇⵚⵍⵉⵃⵜ,
n.f. (ta-, t-). *Calvitie, crâne rasé.* pl. tiqəṣliḥin (ti-, t-). Rac. qṣlḥ.

taqəsrəyt, ⵜⴰⵇⵙⵔⵢⵜ,
n.f. (ta-, t-). *Cuvette.* pl. tiqəsray (ti-, t-). Rac. qsr$_1$.

taqunṣult, ⵜⴰⵇⵓⵏⵚⵓⵍⵜ,
n.f. (ta-, t-). *Consulat.* pl. tiqunṣulin (ti-, t-). Rac. qnṣl$_2$.

taqəzmurt, ⵜⴰⵇⵣⵎⵓⵔⵜ,
n.f. (ta-, t-). *Bulbe, cul, base, culot, fond.* pl. tiqəzmurin (ti-, t-). Rac. qzmr.

taraza, ⵜⴰⵔⴰⵣⴰ,
n.f. (ta-, t-). *Chapeau, sombrero.* pl. tirazin (ti-, t-). Rac. zl$_2$.

tarbaɛt, ⵜⴰⵔⴱⴰⵄⵜ,
n.f. (ta-, t-). *Groupe, troupe.* pl. tirubaɛ (ti-, t-). Rac. rbɛ.

tarca, ⵜⴰⵔⵛⴰ,
n.f. (ta-, ta-). *Arrête.* pl. tarcawin (ta-, ta-). Rac. rc$_2$.

tarda, ⵜⴰⵔⴷⴰ,
n.f. (ta-, ta-). *Lavage, nettoyage.* ▫Tarda s waman tif tarda s ubərda. *Le lavage avec l'eau est meilleur que le lavage avec le sable.* ▫Tarda n tmurt. *Lessivage.* pl. tardawin (ta-, ta-). ▪syn. abagəẓ, asbagəẓ, aɛəẓẓəṛ. Rac. rd$_2$.

tardast, ⵜⴰⵔⴷⴰⵙⵜ,
n.f. (ta-, t-). *Empan.* ▪Prov. Ɛbəṛ tardast, təqqiməd! *Mesure un empan et assieds-toi!* Il faut être modeste. pl. tirdasin (ti-, t-). Rac. rds.

taṛəḍbəyt, ⵜⴰⵕⴹⴱⵢⵜ,
n.f. (ta-, t-). Nom générique regroupant les variétés de dattes précoces et qui ne s'apprêtent pas à la conservation. ▫Taṛəḍbəyt n Qasu u Ɛməṛ, Variété de dattes. voir Annexes / tiyni. ▫Ufən tən day d tiṛəḍbay. *Ils les ont trouvés dupes.*pl. tiṛəḍbay (ti-, t-). ▪aug. aṛəḍbəy (a-, u-), pl. iṛəḍbay. Rac. ṛdb.

taṛḍunt, ⵜⴰⵕⴹⵓⵏⵜ,
n.f. (ta-, t-). *Toute forme ronde et épaisse, galette, pain (dans le sens où l'on dit pain de sucre ou de savon), matière moulée en masse.* ▫Taṛḍunt n uɣṛum. *Galette de pain.* ▫Taṛḍunt n tməllalin. *Omelette.* ▫Taṛḍunt n tzizwa. *Cire d'abeille.* ▫Ittafy f təṛḍunt nnəs. *Il travaille pour gagner son pain.* ▫Kksən dd iṛuḍan n tlaɣt. *Ils ont arraché des blocs d'argile.* pl. tiṛuḍan (ti-, t-). ▪aug. aṛḍun (a-, u-, ф-), pl. iṛuḍan (i-, i-, ф-). Rac. ṛḍn.

taṛfaqt, ⵜⴰⵕⴼⴰⵇⵜ,
n.f. (ta-, t-). *Equipe.* ▪syn. tarbaɛt. pl. tiṛfaqin (ti-, t-) / tiṛufaq (ti-, t-). Rac. ṛfq.

tarfit, ⵜⴰⵔⴼⵉⵜ,
n.f. (ta-, t-). *Devancement, surpassement.* pl. tirfitin (ti-, t-). Rac. rf$_2$.

tarəfraft, ⵜⴰⵔⴼⵔⴰⴼⵜ,
n.f. (ta-, t-). *Éolienne.* pl. tirəfrafin (ti-, t-). Ce mot serait la métathèse de tafərfart. Rac. fr$_4$.

targa, ⵜⴰⵔⴳⴰ,
n.f. (ta-, t-). *Canal, conduite, rigole, raie.* ▫Targa n uqəlqul / yixəf. *Raie.* ▪Prov. Targa ul təttizzəl zzat iɣẓəṛ. *Le canal ne coule pas devant la rivière.* Un petit ne peut pas défier un grand. pl. tirəgwin (ti-, t-). Rac. rg.

targant$_1$, ⵜⴰⵔⴳⴰⵏⵜ,
n.f. (ta-, t-). *Arganier.* pl. tirganin (ti-, t-). Rac. rgn$_1$.

targant$_2$, ⵜⴰⵔⴳⴰⵏⵜ,
n.f. (ta-, t-). *Colle.* pl. tirganin (ti-, t-). ▪syn. tijjəɣt, tiɣməmt. Rac. rgn$_3$.

taṛəhbanəyt, ⵜⴰⵕⵀⴱⴰⵏⵢⵜ,
n.f. (ta-, t-). *Rabbinisme, fonction d'un rabbin.* pl. tiṛəhbanəyyin (ti-, t-). ▪Rq. péjorativement, ce mot signifie *hypocrisie*. Rac. ṛhbn.

taṛəḥḥalt, ⵜⴰⵕⵃⵃⴰⵍⵜ,
n.f. (ta-, t-). *Barre (en bois) tenant les deux cordes utilisées pour l'attache des bottes de bois, d'herbe etc.* pl. tiṛəḥḥalin (ti-, t-). Rac. ṛḥl.

taṛəḥmunəyt, ⵜⴰⵕⵃⵎⵓⵏⵢⵜ,
n.f. (ta-, t-). Variété de dattes. voir Annexes / tiyni. pl. tiṛəḥmunay (ti-, t-). Rac. ṛḥmn.

taridalt, ⵜⴰⵔⵉⴷⴰⵍⵜ,
n.f. (ta-, t-). *Pied qui boite.* pl. tiridalin (ti-, t-). Rac. rdl_2.

tarit, ⵜⴰⵔⵉⵜ,
n.f. (ta-, ta-). pl. tira (ti-, ti-). voir tira. Rac. r_4.

taritutt, ⵜⴰⵔⵉⵜⵓⵜⵜ,
n.f. (ta-, t-). *Vermicelle.* pl. tiritutin (ti-, t-). Rac. rt_1.

tarjajut, ⵜⴰⵔⵊⴰⵊⵓⵜ,
n.f. (ta-, t-). *Tremblement, frémissement.* pl. tirjajutin (ti-, t-). Rac. rj.

taṛjəɣt, ⵜⴰⵕⵊⵖⵜ,
n.f. (ta-, t-). *Manche.* (d'une pioche, d'une pelle ou d'un outil de travail). pl. tiṛəjɣin (ti-, t-). ▪aug. aṛjəɣ (a-, u-, ф-), pl. iṛəjɣən (i-, i-, ф-). Rac. ṛjɣ.

tarkast, ⵜⴰⵔⴽⴰⵙⵜ,
n.f. (ta-, t-). *Ballerine, mocassin.* ▫Iqqən tarkast nnəs, iffəɣ. *Il a mis son mocassin et il est sorti.* ▪Prov. Axərraz ul itəqqən tarkast. *Le cordonnier ne met pas de chaussure.* Les cordonniers sont les plus mal chaussés. pl. tirkasin (ti-, t-). Rac. hrks.

tarkəft, ⵜⴰⵔⴽⴼⵜ,
n.f. (ta-, t-). *Caravane.* ▪Fig. *Groupe, clique, foule.* ▫Təẓẓay tərkəft. *Les personnes à charge sont nombreuses.* ▪Prov. W ixsən Mimun ixəs tarkəft nnəs! *Qui aime Mimoun qu'il aime les siens!* Quand on doit prendre quelque chose, on doit le prendre en bloc. pl. tirəkfin (ti-, t-). Rac. rkf.

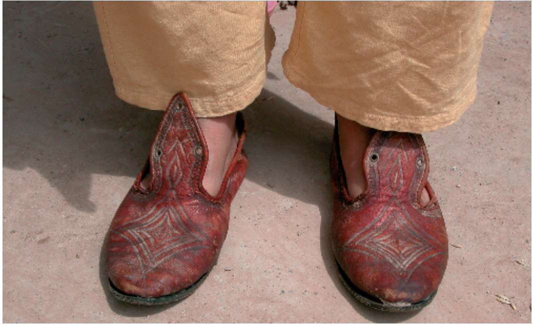
tirkasin

taṛmaṣt, ⵜⴰⵕⵎⴰⵚⵜ,
n.f. (ta-, ta-). *Atriplex (plante).* pl. taṛmaṣin (ta-, ta-). Rac. $ṛmṣ_1$.

tarəmdalt, ⵜⴰⵔⵎⴷⴰⵍⵜ,
n.f. (ta-, t-). *Peigne pour laine.* pl. tirəmdalin (ti-, t-). ▪syn. amcəḍ. Rac. rmdl.

tarmit, ⵜⴰⵔⵎⵉⵜ,
n.f. (ti-, t-). *Expérience.* ▫D bab n tərmit. *Il a de l'expérience.* pl. tirmitin (ti-, t-). Rac. rm_2.

taṛəmmaṣt, ⵜⴰⵕⵎⵎⴰⵚⵜ,
n.f. (ta-, t-). *Presse, tout outil pour presser ou écraser.* pl. tiṛəmmaṣin (ti-, t-). Rac. $ṛmṣ_2$.

tarrawt, ⵜⴰⵔⵔⴰⵡⵜ,
n.f. (ta-, ta-). *Fait d'être enfant de quelqu'un par opposition au fait d'être parent.* pl. tarrawin (ta-, ta-). Rac. $ṛw_2$.

tarrist, ⵜⴰⵔⵔⵉⵙⵜ,
n.f. (ta-, t-). *Marne.* pl. tirrisin (ti-, t-). Rac. rs_6.

taṛṣuḍyi, ⵜⴰⵕⵚⵓⴹⵢⵉ,
n.f. (ta-, t-). *Moisissure, pourriture, gangrène.* pl. tiṛṣuḍyiwin (ti-, t-). Rac. ṛṣḍ.

taṛəṭṭa, ⵜⴰⵕⵟⵟⴰ, [ţaṛəṭṭa] ou [ţaṛəţţa]
n.f. (ta-, t-). *Palme, feuille de palmier.* pl. tiṛəḍwin (ti-, t-). Rac. $ṛḍ_2$.

taṛumi, ⵜⴰⵕⵓⵎⵉ,
n.f. (ta-, t-). *Acclimatation, adaptation.* pl. tiṛumiwin (ti-, t-). Rac. $ṛm_3$.

taṛut, ⵜⴰⵕⵓⵜ,
n.f. (ta-, ta-). *Poumon.* ▪Prov. Aydi ul ittcəmmi i taṛut. *Le chien ne sent pas le poumon. Il ne reste pas tranquille quand il sent la viande.* Se dit d'une personne opiniâtre et incompréhensive. pl. turin (t-, t-). ▪aug. aṛuḍ (a-, wa-, a-), pl. aṛuḍən (a-, wa-, a-). Rac. $ṛḍ_3$.

taṛuẓi, ⵜⴰⵕⵓⵥⵉ,
n.f. (ta-, t-). *Cassure, fracture.* ▪Fig. *Faillite, décadence.* pl. tiṛuẓiwin (ti-, t-). On dit aussi tamərẓiwt. pl. timərẓiwin (ti-, t-). Rac. $ṛẓ_1$.

taṛwa, ⵜⴰⵕⵡⴰ,
n.f. (ta-, ta-). *Descendants, postérité, progéniture, enfantement.* ▫Taṛwa n Σisa d iṛumyən. *Les descendants de Jésus sont européens.* pl. taṛwawin (ta-, ta-). Rac. $ṛw_2$.

tarwact, ⵜⴰⵔⵡⴰⵛⵜ,
n.f. (ta-, t-). *Crêpe très mince(farine, eau, sel et huile).* pl. tirwacin (ti-, t-). On dit aussi : ttrid. Rac. rwc.

taṛəwla, ⵜⴰⵕⵡⵍⴰ,
n.f. (ta-, t-). *Évasion, fuite.* pl. tiṛəwliwin (ti-, t-). ▪syn. ansaf. Rac. ṛwl.

tarəyyagt, ⵜⴰⵔⵢⵢⴰⴳⵜ,
n.f. (ta-, t-). *Bavette, bavoir* pl. tirəyyagin (ti-, t-). Rac. ryg.

tarzut, ⵜⴰⵔⵣⵓⵜ,
n.f. (ta-, t-). *Recherche, demande.* pl. tirzutin (ti-, t-). ▪Rq. On dit aussi tamərziwt. Rac. rz_3.

taṛẓəyt, **ⵜⴰⵕⵥⵢⵜ**,
n.f. (ta-, t-). *Amertume, âcreté.* pl. tiṛəẓyin (ti-, t-). On dit aussi tiṛẓayt. Rac. ṛẓy.

tasalayt, **ⵜⴰⵙⴰⵍⴰⵢⵜ**,
n.f. (ta-, t-). *Marche (d'escalier).* pl. tisalayin (ti-, t-). Rac. ly$_1$.

tasawənt, **ⵜⴰⵙⴰⵡⵏⵜ**,
n.f. (ta-, t-). *Rabot.* pl. tisuwan (ti-, t-). Rac. swn$_2$.

tasəbbalt, **ⵜⴰⵙⴱⴱⴰⵍⵜ**,
n.f. (ta-, t-). *Robinet.* pl. tisəbbalin (ti-, t-). On entend par assourdissement : tasəppalt. Rac. sbl$_2$.

tasəbbingərt, **ⵜⴰⵙⴱⴱⵉⵏⴳⵔⵜ**,
n.f. (ta-, t-). *Voilement, manière de se voiler.* pl. tisəbbingrin (ti-, t-). On entend par assourdissement tasəppingərt. Rac. bngr.

taṣəbḥi, **ⵜⴰⵚⴱⵃⵉ**,
n.f. (ta-, t-). *Bonté, charme, joliesse.* pl. tiṣəbḥiwin (ti-, t-). Rac. ṣbḥ$_1$.

taṣəbḥəyt, **ⵜⴰⵚⴱⵃⵢⵜ**,
n.f. (ta-, t-). *Verre (la matière), verrerie.* pl. tiṣəbḥay (ti-, t-). ▪syn. rég. tazuka. Rac. ṣbḥ$_2$.

tasəbnəyt, **ⵜⴰⵙⴱⵏⵢⵜ**,
n.f. (ta-, t-). *Deux nattes noires attachées au front et jetées vers la nuque. Elles sont réservées aux filles par opposition à* "takk^{w}ayt"(foulard multicolore mis sur les cheveux et attaché d'une bande de tissu en couleur réservé aux femmes). Tasəbnəyt peut signifier dans certains chants et prières *"fille"* par métonymie et takk^{w}ayt *"femme"* par le même procédé stylistique. pl. tisəbnay (ti-, t-). Rac. bny$_2$.

tasəbṛaṛayt, **ⵜⴰⵙⴱⵕⴰⵕⴰⵢⵜ**,
n.f. (ta-, t-). *Ovation, acclamation.* pl. tisəbṛaṛayin (ti-, t-). Rac. bṛy.

tasədlayt, **ⵜⴰⴷⵍⴰⵢⵜ**,
n.f. (ta-, t-). *Couveuse.* pl. tisədlayin (ti-, t-). Rac. dl$_2$.

tasəḍṣa, **ⵜⴰⵙⴹⵚⴰ**,
n.f. (ta-, t-). *Fait de faire rire.* pl. tisəḍṣiwin (ti-, t-). On dit aussi asəḍṣi. Rac. ḍṣ.

taṣəffatt, **ⵜⴰⵚⴼⴼⴰⴹⵜ**, [ţaṣəffaţţ] ou [ţaṣəffaṭṭ]
n.f. (ta-, t-). *Torchon, serviette, essuyeuse, gomme.* pl. tiṣəffaḍin (ti-, t-). Rac. ṣfḍ$_2$.

tasfift, **ⵜⴰⵙⴼⵉⴼⵜ**,
n.f. (ta-, t-). *Bande, ruban, lanière.* pl. tisfifin (ti-, t-). ▪Rq. On dit aussi ssfifət. Rac. sf$_4$.

tasfəlt, **ⵜⴰⵙⴼⵍⵜ**,
n.f. (ta-, t-). *Canal souterrain d'adduction d'eau, foggara.* pl. tisəflin (ti-, t-). Rac. sfl$_2$.

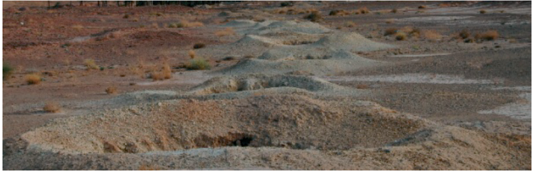

tisəflin

tasəftit, **ⵜⴰⵙⴼⵜⵉⵜ**,
n.f. (ta-, t-). *Conjugaison.* pl. tisəftitin (ti-, t-). ▪Rq. Ce mot provient de l'Algérie. Rac. sft.

tasəftutt, **ⵜⴰⵙⴼⵜⵓⵜⵜ**,
n.f. (ta-, t-). *Fatwa, décret religieux.* pl. tisəftutin (ti-, t-). Rac. ft$_1$.

taṣiḍutt, **ⵜⴰⵚⵉⴹⵓⵜⵜ**,
n.f. (ta-, t-). *Eminence, tertre.* pl. tisiḍuḍin (ti-, t-). Rac. ṣḍ$_1$.

tasili, **ⵜⴰⵙⵉⵍⵉ**,
n.f. (ta-, t-). *Roche lisse ou érodées.* pl. tisilin (ti-, t-). Rac. sl$_8$.

tasirt, **ⵜⴰⵙⵉⵔⵜ**,
n.f. (ta-, t-). *Machine, moulin, molaire (dent).* pl. tisar (ti-, t-). ▫Tasirt n wudayən. *Rotation dans le sens des aiguilles d'une montre.* ▫Tasirt n imsəlmen. *Rotation dans le sens inverse à la rotation des aiguilles d'une montre.* ▫Tasirt n lqəhwa. *Moulin à café.* ▪syn. rég. (dent) izəryan, izərgan. Rac. r$_3$.

tasisəft, **ⵜⴰⵙⵉⵙⴼⵜ**,
n.f. (ta-, t-). *La chaux.* pl. tisisaf (ti-, t-). Rac. sf$_5$.

tasiwant, **ⵜⴰⵙⵉⵡⴰⵏⵜ**,
n.f. (ta-, t-). *Milan.* pl. tisiwanin (ti-, t-). Rac. swn$_1$.

tasəkfast, **ⵜⴰⵙⴽⴼⴰⵙⵜ**,
n.f. (ta-, t-). *Saupoudreuse, salière, sucrier.* pl. tisəkfasin (ti-, t-). Rac. skfs.

tasəkkift, **ⵜⴰⵙⴽⴽⵉⴼⵜ**,
n.f. (ta-, t-). *Soupe, gorgée, lampée, aspiration, goutte.* pl. tisəkkifin (ti-, t-). ▪aug. asəkkif (a-, u-, ɸ-). pl. isəkkifən (i-, i-, ɸ-). Il peut signifier, en tant qu'augmentatif tout aliment liquide. Rac. skf.

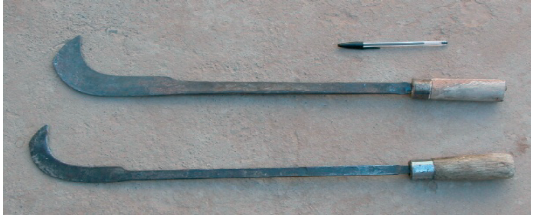

tisəkka

tasəkkit, **ⵜⴰⵙⴽⴽⵉⵜ**,
n.f. (ta-, t-). *Serpe avec manche très grande utilisée*

dans le travail du palmier-dattier. pl. tisəkka (ti-, t-). Rac. sk$_3$.

tasəkkurt, ⵜⴰⵙⴽⴽⵓⵔⵜ,
n.f. (ta-, t-). *Perdrix.* ▪Fig. *Femme ou fille de grande beauté et de grâce.* pl. tisəkkurin (ti-, t-). Le perdreau est dit afərkus. On entend aussi tazəkkurt. Rac. skr$_2$.

tasəksutt, ⵜⴰⵙⴽⵙⵓⵜⵜ,
n.f. (ta-, t-). *Se dit dans le jeu de toupies lorsqu'un joueur arrive à casser la toupie de son adversaire.* pl. tisəksutin (ti-, t-). Rac. ks$_3$ /sks.

tasliwɣa, ⵜⴰⵙⵍⵉⵡⵖⴰ,
n.f. collectif. (ta-, t-). *Caroubier, caroube.* pl. id tasliwɣa. Rac. slwɣ.

tasliwɣətt, ⵜⴰⵙⵍⵉⵡⵖⵜⵜ,
n.f. (ta-, t-). *Caroube.* ▪Fig. *Personne maigre et sèche.* ▫Mi tuzzəl tdist, ntətt tasliwɣa. *Quand on a une diarrhée, on mange la caroube.* pl. tisliwɣatin (ti-, t-). ▪Rq. tasliwɣətt ≠ sliɣwət. Rac. slwɣ.

tasəllalut, ⵜⴰⵙⵍⵍⴰⵍⵓⵜ,
n.f. (ta-, t-). *Rinçage, rinçure.* pl. tisəllalutin (ti-, t-). Rac. l$_7$

taṣəllayt, ⵜⴰⵚⵍⵍⴰⵢⵜ,
n.f. (ta-, t-). *Tapis destiné à la prière(islam).* pl. tiṣəllayin (ti-, t-). ▪syn. tajjatt. Rac. ṣl$_2$.

tasəlmamayt, ⵜⴰⵙⵍⵎⴰⵎⴰⵢⵜ,
n.f. (ta-, t-). *Une pincée exercée sur la peau.* pl. tisəlmamayin (ti-, t-). Rac. lm$_4$.

tasəlluft, ⵜⴰⵙⵍⵍⵓⴼⵜ,
n.f. (ta-, t-). *La tique.* pl. tisəllufin/tisəlfin (ti-, t-). Rac. slf$_2$.

tasəllulit, ⵜⴰⵙⵍⵍⵓⵍⵉⵜ,
n.f. (ta-, t-). *Youyou.* voir Annexes / tasəllulit. pl. tisəllula (ti-, t-). Rac. sl$_7$.

tasləyt, ⵜⴰⵙⵍⵢⵜ,
n.f. (ta-, t-). ▫Taslyət, ▫tasləyt n uəjnna, ▫tasləyt n uqəccuḍ. voir asləy.

tasəlɣa, ⵜⴰⵙⵍⵖⴰ,
n.f. (ta-, t-). *Globulaire. (globularia alypum).* pl. tisəlɣawin (ti-, t-). Rac. slɣ.

tasmaɣɣayt, ⵜⴰⵙⵎⴰⵖⵖⴰⵢⵜ,
n.f. (ta-, t-). *Salinité mélangée à de l'amertume.* pl. tismaɣɣayin (ti-, t-). On dit tasmaɣɣayt ou tasmuɣɣəyt. Rac. mɣ$_3$.

tasmidi, ⵜⴰⵙⵎⵉⴷⵉ,
n.f. (ta-, t-). *Corps.* ▫Tasmidi nsən. *Leur corps.* voir Annexes / tasmidi. pl. tismidyin (ti-, t-). Rac. d$_{10}$.

tasmitəyt, ⵜⴰⵙⵎⵉⵜⵢⵜ,
n.f. (ta-, t-). *Mémoire, commémoration.* pl. tismityin (ti-, t-). ▪syn. rég. tasməktit. Rac. mty$_1$.

taṣəmmaṛt, ⵜⵉⵚⵎⵎⴰⵕⵜ,
n.f. (ta-, t-). *Crochet pour tricotage.* pl. tisəmmaṛin (ti-, t-). ▪syn. tisəɣnəst. Rac. ṣmṛ$_3$.

taṣəmmaṛəyt, ⵜⴰⵚⵎⵎⴰⵕⵢⵜ,
n.f. (ta-, t-). *Dernier espoir, dernier recours.* pl. tiṣəmmaṛəyyin (ti-, t-). Rac. ṣmṛ$_1$.

tasəmmi, ⵜⴰⵙⵎⵎⵉ,
n.f. (ta-, t-). *Acidité, aigreur.* pl. tisəmmiwin (ti-, t-). Rac. sm$_8$.

tasəmmumt, ⵜⴰⵙⵎⵎⵓⵎⵜ,
n.f. (ta-, t-). *La surelle, trèfle aigre, oseille du bûcheron, alléluia, pain de coucou (Oxalis acetosella - famille des oxalidacées).* C'est une plante de très petite taille à feuilles, verdâtres composées de trois folioles en forme de cœur. Elle à un goût acide comme celui de l'oseille. ▫Tasəmmumt n uḍṛaṛ. *Oseille sauvage (rumex vesicarius), plante sauvage au goût acide comme la surelle. De taille moyenne, elle pousse généralement sur les montagnes et dans les zones non irriguées par l'homme.* pl. tisəmmumin (ti-, t-). Rac. sm$_8$.

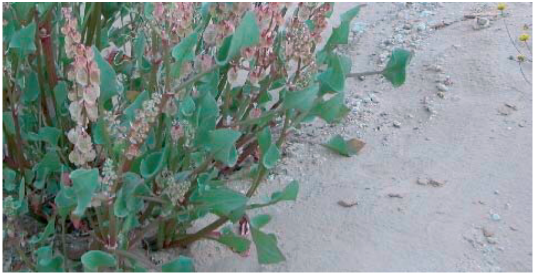
tasəmmumt n uḍṛaṛ

tasəmt, ⵜⴰⵙⵎⵜ,
n.f. (ta-, t-). *Sel gemme.* pl. tismin (ti-, t-). ▪syn. Tisənt iddrən ou Tisənt n wulli. Rac. sm$_5$.

taṣmuḍi, ⵜⴰⵚⵎⵓⴹⵉ,
n.f. (ta-, t-). voir taṣmuḍyi.

taṣmuḍyi, ⵜⴰⵚⵎⵓⴹⵢⵉ,
n.f. (ta-, t-). *Froid, fraîcheur, frigidité.* ▫Ul tətt taṣmuḍyi! *Ne mange pas froid!* ▫Taṣmuḍyi n waman u cəkk tərri. *Le froid de l'eau ne t'a pas repoussé.* ▫Taṣmuḍyi n wulawən. *Le froid des cœurs.* pl. tiṣmuḍyiwin (ti-, t-). On entend aussi taṣmuḍi, pl. tiṣmuḍiwin (ti-, t-). dans les ksour du nord-ouest. Rac. ṣmḍ$_2$.

tasmuɣɣəyt, ⵜⴰⵙⵎⵓⵖⵖⵢⵜ,
n.f. (ta-, t-). *Salinité et amertume.* ▪Fig. *Intensité, emportement.* pl. tismuɣɣay (ti-, t-). On dit tasmuɣɣəyt ou tasmaɣɣayt. Rac. mɣ$_3$.

taṣəmẓiwt, ⵜⴰⵚⵎⵥⵉⵡⵜ,
n.f. (ta-, t-). *Saison.* (Mot rarissime). pl. tiṣəmẓiwin (ti-, t-). Rac. ṣmẓw.

tasəndutt, ⵜⴰⵙⵏⴷⵓⵜⵜ,
n.f. (ta-, t-). *Quantité obtenue après barattage de lait.* pl. tisəndutin (ti-, t-). Rac. nd.

tasənfəyt, ⵜⴰⵙⵏⴼⵢⵜ,
n.f. (ta-, t-). *Châle, fichu ou écharpe ou mince couverture pour enfants de bas âge.* pl. tisənfay (ti-, t-). Rac. nf$_7$.

tasənnant, ⵜⴰⵙⵏⵏⴰⵏⵜ,
n.f. (ta-, t-). *Plante épineuse.* pl. tisənnanin (ti-, t-). Rac. sn$_9$.

taṣənnaṛt, ⵜⴰⵚⵏⵏⴰⵕⵜ,
n.f. (ta-, t-). *Canne à pêche.* pl. tiṣənnaṛin (ti-, t-). ▪syn. tɣanimt. Rac. ṣnṛ.

tasənnaxt, ⵜⴰⵙⵏⵏⴰⵅⵜ,
n.f. (ta-, t-). voir tasənnaɣt. pl. tisənnaxin (ti-, t-).

tasənnaɣt, ⵜⴰⵙⵏⵏⴰⵖⵜ,
n.f. (ta-, t-). *Alpha (la plante).* Dans la région de Figuig, elle pousse, surtout, sur les montagnes. On entend ausi tasənnaxt. pl. tisənnaɣin (ti-, t-). Rac. snɣ$_1$.

taṣənquṭṭ, ⵜⴰⵚⵏⵇⵓⵟⵜ ou [ṭasənquṭṭ]
n.f. (ta-, t-). *Croupe, derrière(terme mélioratif).* pl. tiṣənquḍin (ti-, t-). Rac. ṣnqḍ.

tasənẓaẓt, ⵜⴰⵙⵏⵥⴰⵥⵜ,
n.f. (ta-, t-). *Essoreuse.* pl. tisənẓaẓin (ti-, t-). Rac. nẓ$_1$.

tasəppalt, ⵜⴰⵙⵒⵒⴰⵍⵜ,
n.f. (ta-, t-). pl. tisəppalin (ti-, t-). voir tasəbbalt.

tasəppingərt, ⵜⴰⵙⵒⵒⵉⵏⴳⵔⵜ,
n.f. (ta-, t-). voir tasəbbingərt.

tasqaqt, ⵜⴰⵙⵇⴰⵇⵜ,
n.f. (ta-, t-). *Venelle, ruelle.* pl. tisuqaq (ti-, t-). Rac. sqq.

tasqift, ⵜⴰⵙⵇⵉⴼⵜ,
n.f. (ta-, t-). *Toilette, W.C.* pl. tisqifin (ti-, t-). ▪syn. aḍəṛṛaṣ, kanif. Rac. sqf.

tasəqqayt, ⵜⴰⵙⵇⵇⴰⵢⵜ,
n.f. (ta-, t-). *L'aimant (magnétisme).* pl. tisəqqayin (ti-, t-). Rac. sq$_2$.

taṣəqqəṛt, ⵜⴰⵚⵇⵇⵕⵜ,
n.f. (ta-, t-). *Série ou suite de parcelles de terre (13m/1m) dans le sens de la longueur des parcelles.* pl. tiṣəqqaṛ (ti-, t-). On dit aussi taṣɣəṛt. Rac. ṣqṛ$_1$/ṣɣṛ$_2$.

taṣṛa, ⵜⴰⵚⵕⴰ,
n.f. (ta-, ta-). *Salsola baryosma.* pl. taṣṛawin (ta-, ta-). voir aussi tiɣiɣəct. Rac. ṣṛ$_2$.

taṣṛaft, ⵜⴰⵚⵕⴰⴼⵜ,
n.f. (ta-, t-). *Puits destiné à la collecte des eaux de pluies, fosse sceptique, gouffre.* ▪Rq. Le sens premier de ce mot est "silo" mais il n'est plus utilisé dans ce sens. pl. tiṣṛafin (ti-, t-) / tiṣuṛaf (ti-, t-). ▫Awd taṣṛaft! *On dirait un gouffre (goinfre)!* ▪syn. taməṭmuṛt. voir aussi həllu, aqbun, axuc, axxun, bəḥbuḥa, ifli / ifri, anɣuṛ, anu. Rac. ṣṛf$_1$.

tasrayfəyt, ⵜⴰⵙⵔⴰⵢⴼⵢⵜ,
n.f. (ta-, t-). *Gestion de l'eau d'irrigation.* (c'est le seul contexte d'utilisation de ce mot). pl. tisrayfəyyin (ti-, t-). Rac. srf$_2$.

tasərdint, ⵜⴰⵙⵔⴷⵉⵏⵜ,
n.f. (ta-, t-). *Boite de sardine.* pl. tisərdinin (ti-, t-). On dit aussi : ssərdinət. Rac. srdn$_2$.

tasrəft, ⵜⴰⵙⵔⴼⵜ,
n.f. (ta-, t-). *Graisse fondue.* pl. tisərfin (ti-, t-). voir aussi taməṭṭaṛt, tiləbḍətt, tadunt. Rac. srf$_4$.

taṣəṛṛamt, ⵜⴰⵚⵕⵕⴰⵎⵜ,
n.f. (ta-, t-). *Éplucheuse, taille-crayon.* pl. tiṣəṛṛamin (ti-, t-). Rac. ṣṛm.

tasərsiwt, ⵜⴰⵙⵔⵙⵉⵡⵜ,
n.f. (ta-, t-). *Echeveau, fuseau.* pl. tisərsiwin (ti-, t-). Rac. srs$_1$.

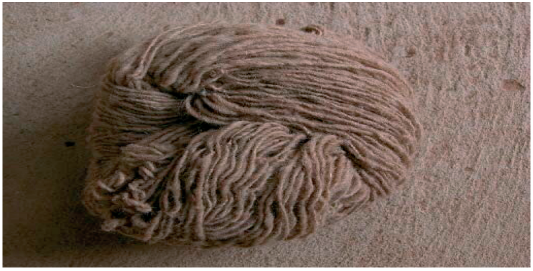

tasərsiwt

tassa, ⵜⴰⵙⵙⴰ,
n.f. (ta-, ta-). *Entrave.* pl. tissa (ti-, ti-). Rac. s$_2$.

tassawt, ⵜⴰⵙⵙⴰⵡⵜ,
n.f. (ta-, ta-). *Cordelière(habillement).* pl. tassawin (ta-, ta-). Rac. s$_2$.

tastəft, ⵜⴰⵙⵜⴼⵜ,
n.f. (ta-, t-). *Pelote, bobine, forme elliptique.* ▫Tastəft n wussu. *Pelote de fil.* pl. tisətfin (ti-, t-). Rac. stf$_1$.

tasuft, ⵜⴰⵙⵓⴼⵜ,
n.f. (ta-, t-). *Gros intestin.* pl. tisufin (ti-, t-). Rac. f$_8$.

tasuki, ⵜⴰⵙⵓⴽⵉ,
n.f. (ta-, t-). *Construction, structure, maçonnerie.* pl. tisukiwin (ti-, t-). ▫Bab n tsuki. *Maçon.* Rac. sk$_2$.

tasunnəyt, **ⵜⴰⵙⵓⵏⵏⵢⵜ**,
n.f. (ta-, t-). *Islam sunnite.* pl. tisunnay (ti-, t-). Rac. sn$_8$.

tasuqquṛt, **ⵜⴰⵙⵓⵇⵇⵓⵕⵜ**,
n.f. (ta-, t-). pl. tisuqquṛin (ti-, t-). voir tamsuqquṛt Rac. qṛ$_1$/ɣṛ$_4$.

tasuṛaṛt, **ⵜⴰⵙⵓⵕⴰⵕⵜ**,
n.f. (ta-, t-). *Dribble.* pl. tisuṛaṛin (ti-, t-). On dit aussi tamsuṛaṛt. Rac. ṛ$_2$.

tasurtəyt, **ⵜⴰⵙⵓⵔⵜⵢⵜ**,
n.f. (ta-, t-). *Flicaille, services secrets, espionnage.* pl. tisurtəyyin (ti-, t-). Rac. srt$_3$.

tasusmi, **ⵜⴰⵙⵓⵙⵎⵉ**,
n.f. (ta-, t-). *Calme, mutisme.* pl. tisusmiwin (ti-, t-). voir aussi asusəm. Rac. sm$_9$.

tasuṭṭ, **ⵜⴰⵙⵓⵟⵜ** ou [ţaṣuţţ],
n.f. (ta-, t-). *Soufflet.* pl. tisuḍin (ti-, t-). Rac. ḍ$_3$.

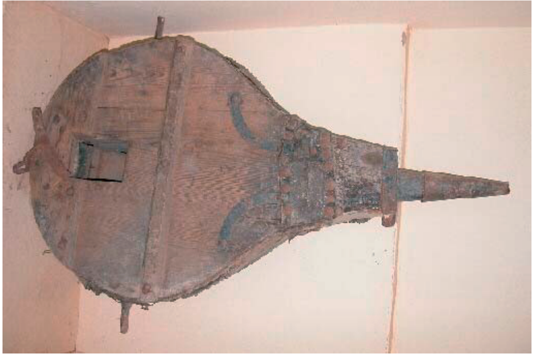
tasuṭṭ

taṣəwwaṛt, **ⵜⴰⵚⵡⵡⴰⵕⵜ**,
n.f. (ta-, t-). *Appareil photographique.* pl. tiṣəwwaṛin (ti-, t-). Rac. ṣwṛ.

tasyast, **ⵜⴰⵙⵢⴰⵙⵜ**,
n.f. (ta-, t-). *La vessie.* pl. tisyasin (ti-, t-). Rac. sys$_3$.

tasɣərt, **ⵜⴰⵙⵖⵔⵜ**,
n.f. (ta-, t-). *Série de parcelles.* pl. tisəɣrin / tisəqqar (ti-, t-). On dit aussi taṣəqqəṛt et taṣɣəṛt. Rac. ṣɣṛ$_2$ / ṣqṛ.

taṣɣəṛt, **ⵜⴰⵚⵖⵕⵜ**,
n.f. (ta-, t-). *Série de parcelles.* pl. tiṣəqqaṛ (ti-, t-). On dit aussi taṣəqqəṛt ou tasɣərt. Rac. ṣɣṛ$_2$ / ṣqṛ.

tasɣunt, **ⵜⴰⵙⵖⵓⵏⵜ**,
n.f. (ta-, t-). *Conjonction, valvule, branchement, petit barrage destiné à fermer un canal ou une rigole ou à changer de destination à l'eau.* pl. tisəɣwan (ti-, t-). ▪Rq. Ce mot est utilisé dans la presse amazighe dans le sens de magazine, revue ou bulletin d'information. Ce mot n'est pas sémantiquement parlant le diminutif de asɣun. Rac. qn$_1$.

tata, **ⵜⴰⵜⴰ**,
n.f. (ta-, ta-). *Caméléon.* ▫Awəd tata! *On dirait un caméléon!* pl. id tata. Rac. t$_4$.

tata

tataḥ, **ⵜⴰⵜⴰⵃ**,
n.m. inv. *Tape.* (langage enfantin). pl. id tataḥ. Rac. ṭḥ.

tatay, **ⵜⴰⵜⴰⵢ**,
n.m. inv. *Thé* (langage enfantin). pl. id tatay. Rac. ty$_2$.

tatəllajt, **ⵜⴰⵜⵍⵍⴰⵊⵜ**,
n.f. (ta-, t-). *Frigidaire.* pl. titəllajin (ti-, t-). ▪syn. tasəqṛaft, frigu. Rac. tlj.

tatəltult, **ⵜⴰⵜⵍⵜⵓⵍⵜ**,
n.f. (ta-, t-). *Pile, tas.* pl. titəltulin (ti-, t-). Rac. tl$_4$.

tatluɣt, **ⵜⴰⵜⵍⵓⵖⵜ**,
n.f. (ta-, t-). *Libellule.* pl. titluɣin (ti-, t-). On dit aussi : lɛisuf. Rac. tlɣ.

tatluɣt

tatta, **ⵜⴰⵜⵜⴰ**,
n.f. inv. *Tante.* pl. id tatta. Rac. t$_3$.

taṭṭayt, **ⵜⴰⵟⵟⴰⵢⵜ**,
n.f. (ta-, ta-). *Scirpe en jonc (scirpus holoschoenus). Plante à floraison formée de têtes globuleuses ; elle croît au bord des oueds (massette?!).* pl. taṭṭayin (ta-, ta-). Rac. ṭy$_1$.

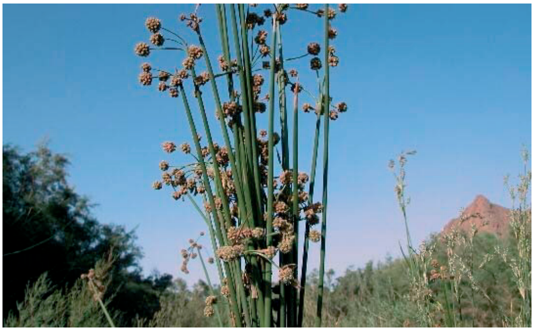

taṭṭayt

tatu, **ⵜⴰⵜⵓ**,
n.m. inv. *Gâteau.* (langage enfantin). pl. id tatay. Rac. gṭ$_3$.

tavənvant, ⵜⴰⵙⵏⵙⴰⵏⵜ,
n.f. (ta-, t-). *Toupie.* pl. tivənvanin (ti-, t-). Rac. bn$_5$.

taw, **ⵜⴰⵡ**,
dém. voir tay.

tawalt, **ⵜⴰⵡⴰⵍⵜ**,
n.f. (ta-, ta-). *Allocution, brève allusion.* pl. tiwalin (ti-, t-). voir awal. Rac. wl$_1$.

tawcəṭṭ, **ⵜⴰⵡⵛⴹⵜ** ou [ţawcəţţ]
n.f. (ta-, t-). *Pédale, empeigne.* ▫Tawcəṭṭ n uḍaṛ, *la partie la plus large du pied, elle est constituée de métatarses.* pl. tiwəcḍin (ti-, t-). Rac. wcḍ.

tawila, **ⵜⴰⵡⵉⵍⴰ**,
n.f. (ta-, t-). *Posture, aspect.* pl. tiwilin (ti-, t-). Rac. wl$_5$.

tawəjda, **ⵜⴰⵡⵊⴷⴰ**,
n.f. (ta-, t-). *La cacalia.* pl. tiwəjda (ti-, t-). Rac. wjd$_1$.

tawəjḍatt, **ⵜⴰⵡⵊⴹⴰⴹⵜ**, [ţawəjḍaţţ]
n.f. (ta-, t-). *Petite queue.* pl. tiwəjḍaḍ (ti-, t-). Rac. wjḍ.

tawəjwajt, **ⵜⴰⵡⵊⵡⴰⵊⵜ**,
n.f. (ta-, t-). *Jacassement, babil, lallation.* pl. tiwəjwajin (ti-, t-). Rac. wj.

tawəkrəyt, **ⵜⴰⵡⴽⵔⵢⵜ**,
n.f. (ta-, t-). *Tribu.* pl. tiwəkray (ti-, t-). Rac. wkr.

tawla, **ⵜⴰⵡⵍⴰ**,
n.f. (ta-, ta-). *Errance.* ▪Fig. *Fièvre, désarroi, trouble psychique.* ▫Təkkər di tawla. *Je me suis mis à me déplacer. Je n'ai pas pu rester stable.* pl. id tawla (*fait d'errer)* / tawlawin / tawliwin (ta-, ta-) *(fièvre, désarroi, trouble psychique).* Rac. wl$_2$.

tawəlsa, **ⵜⴰⵡⵍⵙⴰ**,
n.f. (ta-, t-). *Canicule.* pl. tiwəlsa (ti-, t-). Rac. wls$_2$.

tawəltimt, **ⵜⴰⵡⵍⵜⵉⵎⵜ**,
n.f. (ta-, t-). *Bouquet.* pl. tawəltimin (ti-, t-). ▪syn. tuṭfa, taməqqunt. Rac. wltm.

tawmatt, **ⵜⴰⵡⵎⴰⵜⵜ**,
n.f. (ta-, ta-). *Fraternité.* ▫Nəcni d cnim d tawmatt. *Nous sommes des frères nous et vous.* pl. id tawmatt. Rac. m$_3$.

tawnatt, **ⵜⴰⵡⵏⴰⵜⵜ**,
n.f. (ta-, ta-). *Pente sinueuse.* pl. tawnatin (ta-, ta-). Rac. wnt.

tawəngimt, **ⵜⴰⵡⵏⴳⵉⵎⵜ**,
n.f. (ta-, t-). *Droit.* ▫D tawəngimt inuɣ. C'est mon droit. pl. tiwəngimin (ti-, t-). ▪syn. aẓṛəf. Rac. wngm.

tawənnətrəst, **ⵜⴰⵡⵏⵏⵜⵔⵙⵜ**,
n.f. (ta-, t-). *Graisse de porc.* pl. tawənntərsin (ti-, t-). Rac. wntrs.

tawənyujərt, **ⵜⴰⵡⵏⵢⵓⵊⵔⵜ**,
n.f. (ta-, t-). *Concours, compétition.* pl. tiwənyujrin (ti-, t-). Rac. jr$_1$.

tawənza, **ⵜⴰⵡⵏⵣⴰ**,
n.f. (ta-, t-). *Venue, arrivée.* ▪Fig. *Destin, chance.* pl. tiwənziwin (ti-, t-). Rac. wnz.

tawənẓaṛt, **ⵜⴰⵡⵏⵥⴰⵕⵜ**,
n.f. (ta-, t-). *Bonne chance.* pl. tiwənẓaṛin (ti-, t-). Rac. wnẓṛ.

tawənzurt, **ⵜⴰⵡⵏⵣⵓⵔⵜ**,
n.f. (ta-, t-). *Unité de mesure de dix centimes.* pl. tiwənzurin (ti-, t-). Rac. wnzr.

tawqəyt, **ⵜⴰⵡⵇⵢⵜ**,
n.f. (ta-, t-). *Once /poids.* pl. tiwqiyin (ti-, t-). Rac. wq.

tawərda, **ⵜⴰⵡⵔⴷⴰ**,
n.f. (ta-, t-). *Doute.* pl. tiwərda (ti-, t-). Rac. wrd$_1$.

tawṛiqt, **ⵜⴰⵡⵕⵉⵇⵜ**,
n.f. (ta-, t-). *Feuille.* pl. tiwṛiqin (ti-, t-). ▪syn. afəṛ, tifrəyt. Rac. wṛq.

tawrirt, **ⵜⴰⵡⵔⵉⵔⵜ**,
n.f. (ta-, t-). *Colline.* ▫Yuləy tawrirt. *Il a dépassé les cent ans.* pl. tiwririn (ti-, t-). Rac. wr$_3$.

tawṛəmt, **ⵜⴰⵡⵕⵎⵜ**,
n.f. (ta-, t-). *Articulation.* pl. tiwəṛmin (ti-, t-). Rac. wṛm.

tawərzətt, **ⵜⴰⵡⵔⵣⵜⵜ**,
n.f. (ta-, t-). *La charnière.* pl. tiwərzatin (ti-, t-). Rac. wrz.

tawəṛɣi, **ⵜⴰⵡⵕⵖⵉ**,
n.f. (ta-, t-). *Jaunissement.* pl. tiwəṛɣiwin (ti-, t-). Rac. wṛɣ.

tawsamt, **ⵜⴰⵡⵙⴰⵎⵜ**,
n.f. (ta-, t-). *Botte, touffe.* pl. tiwsamin (ti-, t-). ▪syn. tazdəmt, taməqqunt. Rac. sm$_{10}$.

tawəsri, **ⵜⴰⵡⵙⵔⵉ**,
n.f. (ta-, t-). *Vieillesse, fait de vieillir.* pl. id tawəsri. Les jeunes ont tendance à utiliser ce mot, les adultes təwsər. ▪ant. təmẓəy. Rac. wsr.

tawṣəṛɣin, **ⵜⴰⵡⵚⵕⵖⵉⵏ**,
n.f. pl. (ta-, t-). *La corrigiole. corrigiola telephiifolia.* Rac. ṛɣ$_2$.

tawsissənt, **ⵜⴰⵡⵙⵉⵙⵙⵏⵜ**,
n.f. (ta-, t-). *Coquelicot.* pl. tiwsissnin (ti-, t-). Rac. wsn.

tawtult, **ⵜⴰⵡⵜⵓⵍⵜ**,
n.f. (ta-, t-). *Lapine.* pl. tiwtulin (ti-, t-). voir agnin, ayəṛẓiẓ. Rac. wtl.

tawwa, **ⵜⴰⵡⵡⴰ**,
v.tr. (Conjg. 52). *Réconcilier, arranger.* ▪Fig. *Égaliser.* Rac. tw$_2$.

tawɣilt, **ⵜⴰⵡⵖⵉⵍⵜ**,
n.f. (ta-, t-). *Os long.* ▪Fig. *Envoyé, facteur, courrier.* pl. tiwɣilin (ti-, t-) / tiwɣal (ti-, t-). Rac. ɣl$_1$.

taxbutt, **ⵜⴰⵅⴱⵓⵜⵜ**,
n.f. (ta-, t-). *Abri de la taille d'un homme, petit espace sous l'escalier, coin de débarras.* pl. tixbutin (ti-, t-). Rac. xb$_3$.

taxdimt, **ⵜⴰⵅⴷⵉⵎⵜ**,
n.f. (ta-, t-). *Marmite large*. pl. tixdimin (ti-, t-). ▪voir aussi aqbuc, aydur, tkukutt, taməṛmitt. Rac. xdm$_2$.

taxliɛt, **ⵜⴰⵅⵍⵉⵄⵜ**,
n.f. (ta-, t-). *Viande (terme utilisé par les âgés).* pl. tixliɛin (ti-, t-). ▪syn. taqədditt, aysum. Rac. xlɛ.

taxəlxalt, **ⵜⴰⵅⵍⵅⴰⵍⵜ**,
n.f. (ta-, t-). *Maillon, anneau.* pl. tixəlxalin (ti-, t-). Rac. xlxl.

taxəmbuct, **ⵜⴰⵅⵎⴱⵓⵛⵜ**,
n.m. (ta-, t-). *Cachet, tampon, sceau.* ▫Iyyu taxəmbuct i lkaḍ nnəc ? *Il a cacheté ton papier ?* pl. tixəmbucin (ti-, t-). Rac. xnbc.

taxmirt, **ⵜⴰⵅⵎⵉⵔⵜ**,
n.f. (ta-, t-). *Levure, levain.* ▪syn. tamtunt. ▪Fig. *Secret, cachotterie.* ▪syn. tuffirt. pl. tixmirin (ti-, t-). Rac. xmr.

taxəmmast, **ⵜⴰⵅⵎⵎⴰⵙⵜ**,
n.f. (ta-, t-). *Métairie.* pl. tixəmmasin (ti-, t-). Rac. xms.

taxənnagt, **ⵜⴰⵅⵏⵏⴰⴳⵜ**,
n.f. (ta-, t-). *Ettouffement (terme dit en colère).* pl. tixənnagin (ti-, t-). Rac. xng.

taxəṛṛaṣt, **ⵜⴰⵅⵕⵕⴰⵚⵜ**,
n.f. (ta-, t-). *Métier de métreur.* pl. tixəṛṛaṣin (ti-, t-). Rac. xṛṣ.

taxərrazt, **ⵜⴰⵅⵔⵔⴰⵣⵜ**,
n.f. (ta-, t-). *Cordonnerie.* pl. tixərrazin (ti-, t-). ▪syn. tacərrakt. Rac. xrz.

taxəṛṛubt, **ⵜⴰⵅⵕⵕⵓⴱⵜ**,
n.f. (ta-, t-). *Droit d'exploitation de* tiɣirt *(32 m^3) d'eau de source en irrigation.* ▫Taxəṛṛubt n waḍu. *Se dit de ce qui est virtuel ou supposé mais important pour un calcul ou un travail*. tiɣirt. pl. tixəṛṛubin (ti-, t-). Rac. xṛb.

taxəṛxact, **ⵜⴰⵅⵕⵅⴰⵛⵜ**,
n.f. (ta-, t-). *Râle, raclement d'agonie ou de mort.* pl. tixəṛxacin (ti-, t-). On dit indifféremment taxəṛxact ou taxəṛxuct. Rac. xṛxc$_2$.

taxəṛxuct, **ⵜⴰⵅⵕⵅⵓⵛⵜ**,
n.f. (ta-, t-). *Râle, raclement d'agonie.* pl. tixəṛxucin (ti-, t-). On dit aussi taxəṛxact. Rac. xṛxc$_2$.

taxsayt, **ⵜⴰⵅⵙⴰⵢⵜ**,
n.f. (ta-, t-). *Calebasse, calebassier.* ▪Fig. *Trousseau, habits de la mariée, présents de noces*. Dans ce sens, il n'est utilisé qu'au pluriel tixsayin. pl. tixsayin (ti-, t-). Rac. xsy$_1$.

taxəssart$_1$, **ⵜⴰⵅⵙⵙⴰⵔⵜ**,
n.f. (ta-, t-). *Dommage.* ▪Prov. Iḍ n txəssart u xfəs dəzzin iyḍan. *La nuit de la perte n'est pas perçue par les chiens.* Quand un malheur va arriver, rien ne l'arrête. pl. tixəssarin (ti-, t-). Rac. xsr$_1$.

taxəssart$_2$, **ⵜⴰⵅⵙⵙⴰⵔⵜ**,
n.f. (ta-, t-). *Exfoliation (au niveau des pieds).* pl. tixəssarin (ti-, t-). Rac. xsr$_2$.

taxəttalt, **ⵜⴰⵅⵜⵜⴰⵍⵜ**,
n.f. (ta-, t-). *Ruse, feinte, agissements, manigance, manœuvre, hypocrisie, embuscade.* pl. tixəttalin (ti-, t-). voir aussi taxətxatt, tibixxa, txuzbəyt. Rac. xtl.

taxətxatt, **ⵜⴰⵅⵜⵅⴰⵜⵜ**,
n.f. (ta-, t-). *Feinte, simulacre.* pl. tixətxatin (ti-, t-). voir aussi taxəttalt, tibixxa, txuzbəyt. Rac. xt$_2$.

taxwanjəyt, **ⵜⴰⵅⵡⴰⵏⵊⵢⵜ**,
n.f. (ta-, t-). *Intégrisme, fanatisme.* pl. tixwanjəyyin (ti-, t-). Rac. xnj.

taxzant, ⵜⴰⵅⵣⴰⵏⵜ,
n.f. (ta-, t-). *Dépôt.* pl. tixzanin (ti-, t-). Rac. xzn.

tay, ⵜⴰⵢ,
dém. *Voici.* ▪ Pour désigner des objets proches de celui qui parle, on utilise les formes tayu (tay + u) et taw (ta + u) ; pour les objets lointains, la forme tayən (tay + n). ▫Tayu t id! / Taw t id! *Le voici!* ▫Tayu t dd! *La voici!* Taw t dd! *La voici!* ▫Taw dd cəkk! *Te voici!* ▫Taw dd may tərzid! *Voici ce que tu as demandé!* ▫Taw dd tiddart nsən! *Voici leur maison!* ▫Taw nin! Taw tnin! *Les voici* (masc.)! ▫Taw ninti! Taw tninti! *Les voici* (féminins)! ▫Tayən itran! *Voilà les étoiles!* ▫Tayən dd may tərzid! *Voilà ce que tu as demandé!* ▫Tayən t id. *Le voilà!* ▫Tayən t dd. *La voilà!* ▫Tayən in. / Tayən tən dd! *Les voilà (masc.)!* ▫Tayən inti! *Les voilà (fém.)!*

taycukt, ⵜⴰⵢⵛⵓⴽⵜ,
n.f. (ta-, t-). *Pélican.* pl. tiycukin (ti-, t-). Rac. yck.

tayda, ⵜⴰⵢⴷⴰ,
n.f. (ta-, ta-). *Cyprès, bois en général, planche.* pl. taydiwin (ta-, ta-). Rac. yd$_2$.

taydərt, ⵜⴰⵢⴷⵔⵜ,
n.f. (ta-, t-). *Épi.* pl. tiyədrin (ti-, t-). Rac. ydr$_1$.

tayhudəyt, ⵜⴰⵢⵀⵓⴷⵢⵜ,
n.f. (ta-, t-). *Judaïsme.* pl. tiyhudəyyin (ti-, t-). Rac. dy$_4$.

tayəḷḷimt, ⵜⴰⵢⵍⵍⵉⵎⵜ,
n.f. (ta-, t-). *Bouchée, boule, boulette.* ▫Rdəf tiyəḷḷimin. *Mets les bouchées doubles.* ▪Prov. Tayəḷḷimt n tutra d tmiẓitt. *La boule de couscous mendiée est délicieuse.* Se dit de ceux qui préfèrent toujours les choses des autres. ▫Isi tayəḷḷimt ala yawy imi nnəc! *Prends la bouchée qui te conviendrait à ta bouche! Il faut agir selon ses capacités.* pl. tiyəḷḷimin (ti-, t-). Rac. yḷm.

taylult, ⵜⴰⵢⵍⵓⵍⵜ,
n.f. (ta-, t-). *Luette.* pl. tiylulin (ti-, t-). Rac. yl$_1$.

taylulutt, ⵜⴰⵢⵍⵓⵍⵓⵜⵜ,
n.f. (ta-, t-). *Câprier, câpre.* pl. tiylulutin (ti-, t-). ▪syn. aɣəssim n wuccanən, akəbbaṛ / akəppaṛ. Rac. yl$_1$.

tayəlwalt, ⵜⴰⵢⵍⵡⴰⵍⵜ,
n.f. (ta-, t-). *La pièce qui transporte la pierre pour les frondes ou pour les lance-pierres.* pl. tiyəlwalin (ti-, t-). Rac. ylwl.

tayləwt, ⵜⴰⵢⵍⵡⵜ,
n.f. (ta-, t-). *Cagnotte.* ▪Prov. Mi dd usiɣ ad ɛidəɣ tiyəlwin afəɣ tiɣuṛaṛ. *Quand je viens raconter des cagnottes, je trouve des gros sacs.* Se dit quand on se plaint car on s'estime malheureux et que l'on trouve que d'autres le sont plus. pl. tiyəlwin (ti-, t-). voir aussi tamitərt. Rac. ylw.

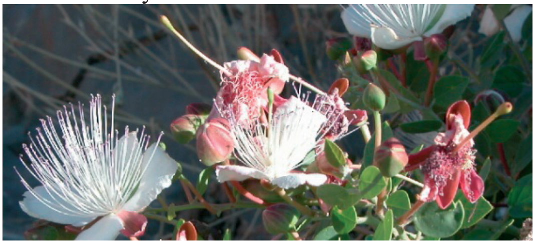
taylulutt

taymart, ⵜⴰⵢⵎⴰⵔⵜ,
n.f. (ta-, t-). *Jument, femelle du cheval.* ▪Fig. *Fille d'une grande beauté et d'une grande taille.* pl. tiymarin (ti-, t-). ▪Rq. Le cheval se dit yis. Rac. ymr.

tayəmmatt, ⵜⴰⵢⵎⵎⴰⵜⵜ,
n.f. (ta-, t-). *Mère.* (Une façon affective de dire "maman"). pl. tiyəmmatin (ti-, t-). Rac. m$_3$.

tayəmmunt, ⵜⴰⵢⵎⵎⵓⵏⵜ,
n.f. (ta-, t-). *Pépinière.* pl. tiyəmmunin (ti-, t-). voir aussi ayəmmun. Rac. ymn$_1$.

tayən, ⵜⴰⵢⵏ,
dém. voir tay.

tayninna, ⵜⴰⵢⵏⵉⵏⵏⴰ,
n.f. (ta-, t-). *La crécerelle.* pl. tiyninna (ti-, t-). On entend quelques fois le mot arabe : buɛmira au lieu de : tayninna. Rac. yn$_3$.

tayənnutt, ⵜⴰⵢⵏⵏⵓⵜⵜ,
n.f. (ta-, t-). *Couture.* ▫Tayənnutt n ufus. *La couture à la main.* pl. tiyənnutin (ti-, t-). Rac. n$_6$.

taynust, ⵜⴰⵢⵏⵓⵙⵜ,
n.f. (ta-, t-). *Gomme résine.* pl. tiynusin (ti-, t-). Rac. yns.

taysa, ⵜⴰⵢⵙⴰ,
n.f. (ta-, t-). *Marguerite.* pl. tiysiwin (ti-, t-). Rac. ys$_2$.

taysibbi, ⵜⴰⵢⵙⵉⴱⴱⵉ,
n.f. (ta-, t-). Variété de dattes. voir Annexes / tiyni. pl. tiysibbiwin / tiysibba (ti-, ti-). On entend par assourdissement taysippi.

tayəssut, ⵜⴰⵢⵙⵙⵓⵜ,
n.f. (ta-, t-). pl. tiyəssutin (ti-, t-). voir tayəttsut.

tayətt, ⵜⴰⵢⵜⵜ,
n.f. (ta-, ta-). *Franchise.* ▫Nətta iɛləm tayətt. *Lui, il est franc.* ▫S tayətt. *Franchement / avec franchise.* pl. tayəttin (ta-, ta-). Rac. yt$_4$.

tayətti, ⵜⴰⵢⵜⵜⵉ,

n.f. (ta-, t-). *L'attention.* ▫Yər tayətti! *Fais attention!* ▫Yər tayətti nnəc l yumac! *Fais attention à ton frère!* pl. tiyəttiwin (ti-, t-). ▪syn. aḥabəṛ, aḥnadər. ▪syn. rég. tamawt. Rac. yt$_3$.

tayəttsut, **ⵜⴰⵢⵜⵜⵙⵓⵜ**,
n.f. (ta-, t-). *Prise, saisie, port.* ▫Tayəttsut n tnəlli. *Tissage.* pl. tiyəttsutin (ti-, t-). On entend aussi tayəssut, pl. tiyəssutin (ti-, t-) aux Ksours du nord-est et tamisiwt, pl. timisiwin (ti-, t-) à Ich. Rac. s$_5$.

tayu, **ⵜⴰⵢⵓ**,
dém. voir tay.

tayujilt, **ⵜⴰⵢⵓⵊⵉⵍⵜ**,
n.f. (ta-, t-). *Orphelinat.* pl. tiyujilin (ti-, t-). Rac. yjl.

tayuri, **ⵜⴰⵢⵓⵔⵉ**,
n.f. (ta-, t-). *Marche, allure, démarche, déplacement dans les jeux ressemblant aux jeux d'échecs.* ▫Tayuri nnəc d tufṛiɣt. *Ta marche n'est pas droite.* A Figuig d'en haut, on utilise le mot tuyurt. pl. tiyuriwin (ti-, t-). ▪syn. ticli / tikli. Rac. yr$_2$.

tayust, **ⵜⴰⵢⵓⵙⵜ**,
n.f. (ta-, t-). *Sangle qui tient le bât, dispositif pour porter sur le dos.* pl. tiyas (ti-, t-). Rac. s$_2$.

tayya, **ⵜⴰⵢⵢⴰ**,
n.f. (ta-, t-). *Servante, domestique.* pl. tiywin (ti-, t-). ▫Tayya n uyur. Littrl. (Servante de la lune). *Echos.* Rac. y$_6$.

tayyətt, **ⵜⴰⵢⵢⵜⵜ**,
n.f. (ta-, t-). *Gigot.* ▫Tayyətt n wufric. *Gigot de mouton.* pl. tiyyatin (ti-, t-). ▪Rq. On dit tayyətt ou tiyyətt. Rac. y$_{11}$.

tayəzzart, **ⵜⴰⵢⵣⵣⴰⵔⵜ**,
n.f. (ta-, t-). *Boucherie, abattoir, charcuterie.* pl. tiyəzzarin (ti-, t-). voir ayəssu. ▪syn. Mzg. tanəgzamt. Rac. gẓṛ.

tayəzzizt, **ⵜⴰⵢⵣⵣⵉⵣⵜ**,
n.f. (ta-, t-). *Mauvais coup.* pl. tiyəzzizin (ti-, t-). Rac. yz$_3$.

tayəzzətt, **ⵜⴰⵢⵣⵣⵜⵜ**,
n.f. (ta-, t-). *Orge ayant l'épi a deux rangs.* pl. tiyəzza (ti-, t-). voir aussi iməndi, irdən, timẓin, aẓəkkun. Rac. yz$_2$.

tazart, **ⵜⴰⵣⴰⵔⵜ**,
n.f. (ta-, ta-). *Figuier.* ▫Tazart n iṛumyən. *Figues de Barbarie.* ▫Tazart n wuccən, Littrl. (Figuier du chacal). *Ricin.* ▪Prov. Ɣilləɣ d tazart s ibakurən, saɛa d tazəkk^{w}art s iɣatirən. *J'ai cru que c'était un figuier plein de figues, alors que c'était un zizyphus plein d'épines.* Se dit quand on se trompe de jugement à l'égard d'une mauvaise personne. pl. tazarin (ta-, ta-). voir aussi azar, azəgg^{w}ar, tazəgg^{w}art. Rac. zr$_3$.

tazdatt, **ⵜⴰⵣⴷⴰⴷⵜ**,
n.f. (ta-, t-). *Fièvre passagère.* pl. tizdadin (ti-, t-). Rac. zd.

tazdayt, **ⵜⴰⵣⴷⴰⵢⵜ**,
n.f. (ta-, t-). *Palmier dattier.* voir azday$_2$. pl. tizdayin (ti-, t-). Rac. zdy$_3$.

tazəddi, **ⵜⴰⵣⴷⴷⵉ**,
n.f. (ta-, t-). *Minceur, finesse.* pl. tizəddiwin (ti-, t-). ▪ant. tuzzurt. Rac. zd.

tazdəlt, **ⵜⴰⵣⴷⵍⵜ**,
n.f. (ta-, t-). *Œuf. (terme en usage surtout dans les ksours du Nord-ouest).* ▫Taṛḍunt n təzdal. *Omelette.* pl. tizdal (ti-, t-). ▪syn. taməllalt. ▪syn. rég. tigləyt. Rac. dl$_2$.

tazdəmt, **ⵜⴰⵣⴷⵎⵜ**,
n.f. (ta-, t-). *Fagot, botte, assemblage de bois ou d'herbe, liasse.* pl. tizədmin (ti-, t-). aug. azdəm (a-, u-, ф-). pl. izədmən (i-, i-, ф-). Rac. zdm.

tazdərt, **ⵜⴰⵣⴷⵔⵜ**,
n.f. (ta-, t-). *Fourche, bident, trident, fourchette.* pl. tizdar (ti-, t-). ▪syn. aṣɣəṛ. Rac. zdr$_2$.

taẓḍuyt, **ⵜⴰⵥⴹⵓⵢⵜ**,
n.f. (ta-, t-). *Un des fils d'une tresse.* ▪Rq. Aujourd'hui ce mot est très confondu avec le mot taẓẓuyt et il s'utilise pour signifier *barbe d'un épi.* pl. tiẓḍuyin (ti-, t-). voir taẓḍuyt. Rac. ẓḍy$_2$.

tazdəyt, **ⵜⴰⵣⴷⵢⵜ**,
n.f. (ta-, t-). *Union, unisson.* pl. tizədyin (ti-, t-). Rac. zdy$_2$.

tazdəɣt, **ⵜⴰⵣⴷⵖⵜ**,
n.f. (ta-, t-). *Logement, habitat, habitation, résidence.* pl. tizədɣin (ti-, t-). Rac. zdɣ.

taẓəffaṛt, **ⵜⴰⵥⴼⴼⴰⵕⵜ**,
n.f. (ta-, t-). *Sifflet.* ▫Taẓəffaṛt n tkukutt. *Soupape de cocotte.* pl. tiẓəffaṛin (ti-, t-). Rac. ẓfṛ.

tazəgg^{w}art, **ⵜⴰⵣⴳⴳⵯⴰⵔⵜ**,
n.f. (ta-, t-). *Zizyphus.* ▫Illa i jaj n tzgg^{w}art. Littrl. (Il est à l'intérieur d'un *zizyphus*). *Il est emprisonné. Il n'est plus libre de ses mouvements.* pl. tizəgg^{w}arin (ti-, t-). On dit aussi, par assourdissement de gg^{w}, tazəkk^{w}art. Son fruit est dit "azar ou azəgg^{w}ar". Rac. zwr$_3$.

tazibba, **ⵜⴰⵣⵉⴱⴱⴰ**,
n.f. (ta-, t-) (t-, t-) ou (ф-, ф-). *Bouclier, gilet pare-balles.* pl. tizibbawin (ti-, t-). On entend aussi tzibba / tzippa et zibba / zippa. Rac. zb$_1$.

tazippa, **ⵜⴰⵣⵉⴱⴱⴰ**,
n.f. (ta-, t-). pl. tizippawin (ti-, t-). voir tazibba.

taẓiṛṛi, **ⵜⴰⵥⵉⵕⵕⵉ**,
n.f. (ta-, t-). *Longueur.* pl. tiẓiṛṛiwin (ti-, t-). ▪ant. təqsəf. Rac. ẓṛ$_6$.

tazizwi, **ⵜⴰⵣⵉⵣⵡⵉ**,
n.f. (ta-, t-). *Verdure.* pl. tizizwin (ti-, t-). Rac. zw$_3$.

tazəkkurt, **ⵜⴰⵣⴽⴽⵓⵔⵜ**,
n.f. (ta-, t-). voir tasəkkurt.

tazəkk^{w}art, **ⵜⴰⵣⴽⴽⵯⴰⵔⵜ**,
n.f. (ta-, t-). voir tazəgg^{w}art.

tazlit, **ⵜⴰⵣⵍⵉⵜ**,
n.f. (ta-, t-). *Chanson.* pl. tizlatin (ti-, t-). Rac. zl$_9$.

tazəlligt, **ⵜⴰⵣⵍⵍⵉⴳⵜ**,
n.f. (ta-, t-). *Enfilade, série.* pl. tizəlligin (ti-, t-). Rac. zlg.

tazləyt, **ⵜⴰⵣⵍⵢⵜ**,
n.f. (ta-, t-). *Cadence, rythme accéléré dans le jeu de corde chez les jeunes filles.* tizəlyin (ti-, t-). Rac. zly$_2$.

tazəlɣa, **ⵜⴰⵣⵍⵖⴰ**,
n.f. (ta-, t-). *Cadre.* pl. tizəlɣiwin (ti-, t-). Rac. zlɣ$_2$.

taẓəmmitt, **ⵜⴰⵥⵎⵎⵉⵜⵜ**,
n.f. (ta-, t-). *Farine de "ẓəmbu"* (voir ẓəmbu). pl. tiẓəmmitin (ti-, t-). Rac. ẓm$_1$.

tazəmmumt, **ⵜⴰⵣⵎⵎⵓⵎⵜ**,
n.f. (ta-, t-). *Humérus.* pl. tizəmmumin (ti-, t-). Rac. zm$_3$.

tazəmmurt, **ⵜⴰⵣⵎⵎⵓⵔⵜ**,
n.f. (ta-, t-). *Olivier.* pl. tizəmmurin (ti-, t-). Rac. zmr$_1$.

tazmərt, **ⵜⴰⵣⵎⵔⵜ**,
n.f. (ta-, t-). *Capacité, aptitude, santé.* pl. tizəmrin (ti-, t-). On dit aussi azmar. Rac. zmr$_3$.

taznatəyt, **ⵜⴰⵣⵏⴰⵜⵢⵜ**,
n.f. (ta-, t-). *Zénète.* (parler amazighe dit Zénète en usage à Figuig et régions, au Mzab, à Ouargla...). pl. tiznatəyyin (ti-, t-).

taẓəqqa, **ⵜⴰⵥⵇⵇⴰ**,
n.f. (ta-, t-). *Chambre, salle, pièce.* pl. tiẓəɣwin (ti-, t-). Rac. ẓq.

taẓəqquṛt, **ⵜⴰⵥⵇⵇⵓⵕⵜ**,
n.f. (ta-, t-). *Targette.* pl. tiẓəqquṛin (ti-, t-). Rac. ẓqṛ/ṣɣṛ$_1$.

tazribt, **ⵜⴰⵣⵔⵉⴱⵜ**,
n.f. (ta-, t-). *Hutte, cahute, cabane.* pl. tizribin (ti-, t-). ▪syn. tanwalt. Rac. zrb$_2$.

tazərməmmuyt, **ⵜⴰⵣⵔⵎⵓⵎⵎⵓⵢ**,
n.f. (ta-, t-). *Epiphyse.* pl. tizərməmmuyin (ti-, t-). Rac. zrm$_1$.

tazərmuməyt, **ⵜⴰⵣⵔⵎⵓⵎⵢⵜ**,
n.f. (ta-, t-). *Jecko.* pl. tizərmumay (ti-, t-). ▪syn. tanəjdamt. Rac. zrm$_2$.

tazərrayt, **ⵜⴰⵣⵔⵔⴰⵢⵜ**,
n.f. (ta-, t-). *Météorite.* pl. tizərrayin (ti-, t-). ▪syn. iṣəfḍawən n ujənna Littrl. (Tisons du ciel). Rac. zr$_6$.

taẓṛuṛt, **ⵜⴰⵥⵕⵓⵕⵜ**,
n.f. (ta-, t-). *Tresse.* pl. tiẓṛuṛin (ti-, t-) / tiẓṛaṛ (ti-, t-). ▪syn. rég. tabicciwt, tadlalt, tahnitt. Rac. ẓṛ$_4$.

tazərzayt, **ⵜⴰⵣⵔⵣⴰⵢⵜ**,
n.f. (ta-, t-). *Variole.* pl. tizərzayin (ti-, t-). Rac. zrz$_2$.

taẓṭamt, **ⵜⴰⵥⵟⴰⵎⵜ**,
n.f. (ta-, t-). *Porte-monnaie.* pl. tiẓṭamin (ti-, t-). Rac. ẓṭm.

taẓətt, **ⵜⴰⵥⵜⵜ**,
n.f. (ta-, ta-). *Délice, goût.* ▫Qa may tətcid d taẓətt. *Tout ce que tu manges est un délice.* pl. tiẓəṭṭin (ti-, t-). Rac. ẓḍ$_4$.

taẓuḍi, **ⵜⴰⵥⵓⴹⵉ**,
n.f. (ta-, t-). *Moulage, mouture.* ▪Fig. *Écrasement, digestion.* pl. tiẓuḍiwin (ti-, t-). Rac. ẓḍ$_2$.

tazufrəyt, **ⵜⴰⵣⵓⴼⵔⵢⵜ**,
n.f. (ta-, t-). *Célibat, vie sans famille (pour garçon).* tizufray (ti-, t-). Rac. zfr$_1$.

taẓult, **ⵜⴰⵥⵓⵍⵜ**,
n.f. (ta-, t-). *Antimoine, khôl.* pl. tiẓulin (ti-, t-). Rac. ẓl$_2$.

tazut, **ⵜⴰⵣⵓⵜ**,
n.f. (ta-, t-). *La paix.* ▫Uc i-dd tazut! *Donne-moi la paix! Laisse-moi tranquille!* pl. tizutin (ti-, t-). Rac. zt$_1$.

taẓutt, **ⵜⴰⵥⵓⵜⵜ**,
n.f. (ta-, t-). *Dépiautage, écorchure.* pl. tiẓuttin (ti-, t-). Rac. ẓ$_2$.

tazəwwaqt, **ⵜⴰⵣⵡⵡⴰⵇⵜ**,
n.f. (ta-, t-). *Motif décoratif.* pl. tizəwwaqin (ti-, t-). Rac. zwq$_1$.

tazəwɣi, **ⵜⴰⵣⵡⵖⵉ**,
n.f. (ta-, t-). *Rougeur.* pl. tizəwɣiwin (ti-, t-). Rac. zwɣ.

taẓyətt, **ⵜⴰⵥⵢⴹⵜ**, [ţaẓyəţţ] ou [ṭaẓyəṭṭ]
n.f. (ta-, t-). *Madrier, stipe de palmier.* ▪Fig. *Taille raide.* ▫Ittari s təẓyətt. Littrl. (Il écrit avec un madrier).

Il explicite. Il explique très bien. Il n'est pas discret. pl. tiẓiḍin (ti-, t-). On dit aussi tiẓiḍətt. Rac. ẓḍ$_5$.

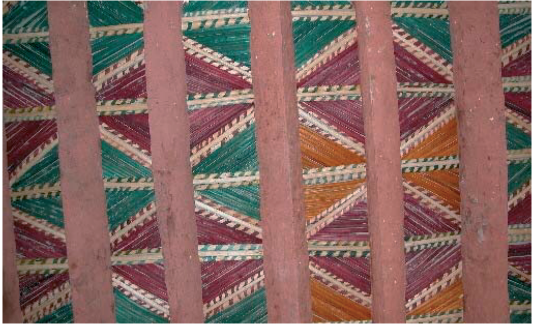

tiẓiḍin

tazəyyatt, ⵜⴰⵣⵢⵢⴰⵜⵜ,
n.f. (ta-, t-). *Burette.* pl. tizəyyatin (ti-, t-). Rac. zt$_3$.

taẓẓit, ⵜⴰⵥⵥⵉⵜ,
n.f. (ta-, t-). *Barbe de blé.* ▫Taẓẓit n iməndi. *Barbe de blé.* pl. tiẓẓitin (ti-, t-). Dans les ksours du Nord-est, on dit taẓẓit ; à Figuig, on dit taẓẓuyt. voir taẓḍuyt. Rac. ẓy$_3$.

tazzla, ⵜⴰⵣⵣⵍⴰ,
n.f. (ta-, ta-). *Course, travail.* ▫Qaε itcu tazzla nnəs day i garru. *Il a dépensé tout son travail (son argent) dans la cigarette.* pl. tazzliwin (ta-, ta-) *travaux.* / id tazzla *faits de courir.* ▪syn. tafya. Rac. zl$_5$.

taẓẓuyt, ⵜⴰⵥⵥⵓⵢⵜ,
n.f. (ta-, t-). *Barbe de blé.* ▫Taẓẓuyt n iməndi. *Barbe de blé.* pl. tiẓẓuyin (ti-, t-). taẓẓuyt ≠ taẓḍuyt. Dans les ksours du Nord-est, on dit taẓẓit. ▪Rq. A Figuig, on entend souvent taẓḍuyt au lieu de taẓẓuyt. voir taẓḍuyt. Rac. ẓy$_3$.

tazzuzt, ⵜⴰⵣⵣⵓⵣⵜ,
n.f. (ta-, t-). *Etale ou enclume en bois destinée au travail du cuir.* pl. tizzuzin (ti-, t-). Rac. z$_8$.

tazzwəyt, ⵜⴰⵣⵣⵡⵢⵜ,
n.f. (ta-, t-). *Éventail.* pl. tizzway (ti-, t-). Rac. zw$_2$.

tazəεbunəyt, ⵜⴰⵣⵄⴱⵓⵏⵢⵜ,
n.f. (ta-, t-). *Bourse.* pl. tizəεbunay (ti-, t-). voir aussi acəmmuc, tackart, takəmmust, aləmsu, taqənḍaṛt, sirəs, atəllis, ayləw, taεlawt, tayɣṛaṛt, aclif. Rac. zεbn.

taẓɣəlt, ⵜⴰⵥⵖⵍⵜ,
n.f. (ta-, t-). *Chaleur.* pl. tiẓəɣlin (ti-, t-). Rac. ẓɣl.

taεəbḍuct, ⵜⴰⵄⴱⴹⵓⵛⵜ,
n.f. (ta-, t-). pl. tiεəbḍucin (ti-, t-). voir tabḍuct.

taεəbdunt, ⵜⴰⵄⴱⴷⵓⵏⵜ,
n.f. (ta-, t-). Variété de dattes. voir Annexes / tiyni. pl. tiεəbdan (ti-, t-). Rac. εbd$_2$.

taεəḍṛawəyt, ⵜⴰⵄⴹⵕⴰⵡⵢⵜ,
n.f. (ta-, t-). *Grâce.* pl. tiεəḍṛawəyyin (ti-, t-). Rac. εḍṛ.

taεəkkust, ⵜⴰⵄⴽⴽⵓⵙⵜ,
n.f. (ta-, t-). *Bulbe, partie souterraine ou base du palmier formée par un bourgeon entouré de racines rapprochées.* pl. tiεəkkusin (ti-, t-). Rac. εks$_1$.

taεlawt, ⵜⴰⵄⵍⴰⵡⵜ,
n.f. (ta-, t-). *Gibecière, besace, sac.* pl. tiεlawin (ti-, t-). voir aussi tazəεbunəyt, acəmmuc, tackart, takəmmust, aləmsu, taqənḍaṛt, atəllis, ayləw, tayɣṛaṛt, sirəs, aclif. Rac. εlw.

taεəllalt, ⵜⴰⵄⵍⵍⴰⵍⵜ,
n.f. (ta-, t-). *Prairie.* pl. tiεəllalin (ti-, t-). Rac. εl$_3$.

taεəmmaṛt, ⵜⴰⵄⵎⵎⴰⵕⵜ,
n.f. (ta-, t-). *Confrérie religieuse.* pl. tiεəmmaṛin (ti-, t-). ▪syn. zzawəyyət. Rac. εmṛ$_1$.

taεəqqayt, ⵜⴰⵄⵇⵇⴰⵢⵜ,
n.f. (ta-, t-). *Graine de fève.* pl. tiεəqqayin (ti-, t-). Rac. εq$_2$.

taεṛabt, ⵜⴰⵄⵕⴰⴱⵜ,
n.f. (ta-, t-). *Langue arabe.* pl. taεṛabin (ta-, ta-) / (ta-, t-). Le pluriel tiεṛabin est usité par les enfants. voir aεṛab. Rac. εṛb.

taεəṛṛatt, ⵜⴰⵄⵕⵕⴰⴹⵜ, [ţaεəṛṛaţţ] ou [ţaεəṛṛaṭṭ]
n.f. (ta-, t-). *Bouclier.* pl. tiεəṛṛaḍin (ti-, t-). voir zibba. Rac. εṛḍ$_1$.

taεəyyact, ⵜⴰⵄⵢⵢⴰⵛⵜ,
n.f. (ta-, t-). *Touffe, houpe.* pl. tiεəyyacin (ti-, t-). ▪Rq. On dit taεəyyact ou taεəyyuct. Rac. εyc.

taεəyyuct, ⵜⴰⵄⵢⵢⵓⵛⵜ,
n.f. (ta-, t-). *Touffe, houpe.* pl. tiεəyyucin (ti-, t-). On dit taεəyyuct ou taεəyyact. Rac. εyc.

taεzilt, ⵜⴰⵄⵣⵉⵍⵜ,
n.m. (a-, u-, ф-). *Se dit d'un groupe d'animaux appartenant à une personne au sein d'un troupeau. Le troupeau peut se composer de plusieurs groupes de moutons appartenant à des personnes différentes.* pl. tiεzilin. voir aussi aḥərrag. Rac. εzl.

taεəzzabt, ⵜⴰⵄⵣⵣⴰⴱⵜ,
n.f. (ta-, t-). *Lieu réservé à la garde du troupeau, bergerie, enclos pour moutons.* pl. tiεəzzabin (ti-, t-). Rac. εzb.

taεεa, ⵜⴰⵄⵄⴰ,
n.f. (ta-, ta-) *Équidé, dada.* (langage enfant). pl. id taεεa. Rac. ε$_2$.

taɣ, ⵜⴰⵖ,

conj. *Et.* ▫Tasərdunt taɣ d uɣyul. *La mule et l'âne.* ▫Taɣ d cəkk! *Ah non! Tu parles!* Nəcni taɣ d nim. *Nous et vous.* ▪syn. aɣ, agəd, akid, d. Rac. ɣ$_2$.

taɣa, **ⵜⴰⵖⴰ**,
n.f. (ta-, ta-). *Artichaut.* pl. taɣiwin (ta-, ta-). Rac. ɣ$_3$.

taɣda, **ⵜⴰⵖⴷⴰ**,
n.f. (ta-, t-). *Règle, droite, timon, ligne se trouvant dans la palme d'un palmier, barre tenant la lisse du métier à tisser.* ▫Taɣda n iyəlwan. *Lynx.* pl. tiɣədwin (ti-, t-). Rac. ɣd$_2$.

taɣibubt, **ⵜⴰⵖⵉⴱⵓⴱⵜ**,
n.f. (ta-, t-). *La bécasse.* pl. tiɣibubin (ti-, t-). Rac. ɣb$_3$.

taɣit, **ⵜⴰⵖⵉⵜ**,
n.f. (ta-, ta-). *Gorge (passage étroit entre deux montagnes), détroit.* ▫Taɣit n təzdayt. *La partie centrale du palmier.* pl. taɣitin (ta-, ta-) / id taɣit. voir aussi tizi, agruz. Rac. ɣ$_2$.

taɣiwt, **ⵜⴰⵖⵉⵡⵜ**,
n.f. (ta-, t-). *Laiteuse.* pl. tiɣiwin (ti-, t-). Rac. ɣ$_4$.

taɣəkkʷalt, **ⵜⴰⵖⴽⴽⵯⴰⵍⵜ**,
n.f. (ta-, t-). *Nœud de plantes, variété de dattes* (voir Annexes / tiyni). ▫Fud n uɣəddu n iməndi nəqqaṛ as taɣəkkʷalt. *Le point de la tige de blé où s'insère une feuille se dit nœud.* pl. tiɣəkkʷalin (ti-, t-). Rac. ɣwl.

taɣla, **ⵜⴰⵖⵍⴰ**,
n.f. (ta-, t-). *Oasis, palmeraie.* pl. tiɣəlwin (ti-, t-). Rac. ɣl$_2$.

taɣlalt, **ⵜⴰⵖⵍⴰⵍⵜ**,
n.m. (a-, u-, ф-). *Escargot, coquille d'escargot.* tiɣulal (ti-, t-). Rac. ɣl$_2$.

taɣəllabəyt, **ⵜⴰⵖⵍⵍⴰⴱⵢⵜ**,
n.f. (ta-, t-). *Vertèbres cervicales, nuque.* pl. tiɣəllabəyyin (ti-, t-). Rac. ɣlb$_2$.

taɣəllayt, **ⵜⴰⵖⵍⵍⴰⵢⵜ**,
n.f. (ta-, t-). *Cafetière.* pl. tiɣəllayin (ti-, t-). Rac. ɣly.

taɣəllust, **ⵜⴰⵖⵍⵍⵓⵙⵜ**,
n.f. (ta-, t-). *Bol, bolée.* pl. tiɣəlwas (ti-, t-). Rac. ɣls$_2$.

taɣləyt, **ⵜⴰⵖⵍⵢⵜ**,
n.f. (t-, t-). *Centre d'un palmier.* ▪Rq. On dit aussi tsaɣit et taɣit. pl. tiɣəlyin (ti-, t-). Rac. ɣl$_2$.

taɣma, **ⵜⴰⵖⵎⴰ**,
n.f. (ta-, t-). *Cuisse.* ▪Fig. *Une des bottes transportées sur le dos d'un équidé (droite ou gauche) ; celle d'en haut est dite* wayway *ou* waywal. pl. taɣmiwin (ta-, t-). ▪syn. aməṣṣaḍ, tiṣimətṭ. Rac. ɣm$_6$.

taɣmərt, **ⵜⴰⵖⵎⵔⵜ**,
n.f. (ta-, t-). *Coin, angle, recoins.* ▫Illa i təɣmərt taẓəlmatt n tẓəqqa. *Il est dans le coin gauche de la chambre.* ▫Nəqqaṛ "taɣmərt n ufus" niɣ "taqərfuḥt " ? *Nous disons "coin de la main" ou "coude" ?* pl. tiɣəmmar (ti-, t-). Rac. mr$_2$.

taɣənjayt, **ⵜⴰⵖⵏⵊⴰⵢⵜ**,
n.f. (ta-, t-). *Cuillère.* pl. tiɣənjayin (ti-, t-). ▫Tiɣənjayin n waman! *Grenouilles.* Rac. ɣnj.

taɣənnayt, **ⵜⴰⵖⵏⵏⴰⵢⵜ**,
n.f. (ta-, t-). *Electrophone, phonographe, Tourne-disque.* pl. tiɣənnayin (ti-, t-). Rac. ɣn$_5$.

taɣənsəyt, **ⵜⴰⵖⵏⵙⵢⵜ**,
n.f. (ta-, t-). *Basilic.* pl. tiɣənsay (ti-, t-). Rac. ɣns$_3$.

taɣṛaṛt, **ⵜⴰⵖⵕⴰⵕⵜ**,
n.f. (ta-, t-). *Grand sac, caisse.* ▪Fig. *Gourmand.* ▪Prov. Tadist d taɣṛaṛt, tyawint d gayyu. *Le ventre est un grand sac, la satisfaction c'est de la raison.* Les caprices ne sont satisfaits que par la raison. pl. tiɣuṛaṛ (ti-, t-). voir aussi acəmmuc, tackart, ayləw, takəmmust, aləmsu, taqənḍaṛt, taɛlawt, atəllis, tazəɛbunəyt, sirəs aclif. Rac. ɣṛ$_8$.

taɣərramt, **ⵜⴰⵖⵔⵔⴰⵎⵜ**,
n.f. (ta-, t-). *Le séneçon.* pl. tiɣərramin (ti-, t-). Rac. ɣrm.

taɣṛutt, **ⵜⴰⵖⵕⵓⵟⵜ**, [ṭaɣṛuṭṭ] ou [taɣṛutṭ]
n.f. (ta-, t-). *Épaule.* pl. tiɣrad (ti-, t-) / tiɣərdin (ti-, t-). Au pluriel, ce mot peut signifier aussi *salaire / effort personnel.* aug. aɣṛuḍ (a-, u-, ф-), pl. iɣṛaḍ (i-, i-, ф-). Rac. ɣṛḍ.

taɣrəyt, **ⵜⴰⵖⵔⵢⵜ**,
n.f. (ta-, t-). *Bâton, baguette.* ▫Uɣən taɣrəyt i Qniṭṛa. *Ils ont été bastonnés à Kénitra.* ▫Taɣrəyt n usəḥḥar. *Baguette magique.* ▫Taɣrəyt n uwəssar. *Béquille, canne.* pl. tiɣəryin (ti-, t-). Rac. ɣry.

taɣəṛɣəṛt, **ⵜⴰⵖⵕⵖⵕⵜ**,
n.f. (ta-, t-). *Apocalypse, mort.* pl. tiɣəṛɣaṛ (ti-, t-). Rac. ɣṛ$_5$.

taɣəsmart, **ⵜⴰⵖⵙⵎⴰⵔⵜ**,
n.f. (ta-, t-). *Menton.* pl. tiɣəsmarin (ti-, t-). On entend également : taɣətmart. Rac. ɣs / mr$_3$.

taɣəssalt, **ⵜⴰⵖⵙⵙⴰⵍⵜ**,
n.f. (ta-, t-). *Plante de la famille de la saponaire avec feuilles d'un vert vif.* pl. tiɣəssalin (ti-, t-). Rac. ɣsl.

taɣəṣṣi, **ⵜⴰⵖⵚⵚⵉ**,
n.f. (ta-, t-). *Dureté, cuisson non parfaite(se dit des légumes et fruits uniquement).* ▪Fig. *Désobéissance.* pl.

tiɣəṣṣiwin (ti-, t-). On dit également : aɣuṣṣi. Rac. ɣs.

tayəssimt, ⵜⴰⵖⵙⵙⵉⵎⵜ,
n.f. (ta-, t-). *Concombre.* ▪Fig. *Muscle.* ▫Tayəssimt n wuccanən, *Câpre.* pl. tiyəssimin (ti-, t-). ▪syn. akəbbaṛ, taylulutt. Rac. ɣsm$_1$.

taɣṭaṛt, ⵜⴰⵖⵟⴰⵕⵜ,
n.f. (ta-, t-). *Plat, assiette, soucoupe.* ▫Tciɣ taɣṭaṛt n wutcu. *J'ai mangé une assiette de couscous.* pl. tiɣṭaṛin (ti-, t-). ▪aug. ləɣṭaṛ, pl. id ləɣṭaṛ / ləɣṭaṛat. Rac. ɣṭṛ.

tayətmart, ⵜⴰⵖⵜⵎⴰⵔⵜ,
n.f. (ta-, t-). pl. tiyətmarin (ti-, t-). voir tayəsmart.

taɣumi, ⵜⴰⵖⵓⵎⵉ,
n.f. (ta-, t-). *Enduit, teinte, étalage, fait d'enduire*. ▫Rq. On dit aussi ɣəmmu. pl. tiɣumiwin (ti-, t-). Rac. ɣm$_4$.

taɣuni, ⵜⴰⵖⵓⵏⵉ,
n.f. (ta-, t-). *Fermeture, ce qui est chaussé, chaussure*. ▫Ul iccin taɣuni n tiddart ukk ass. *La fermeture de la maison le jour n'est pas convenable.* ▫Ssird taɣuni nnəm! *Lave tes chaussures!* pl. tiɣuniwin (ti-, t-). Rac. qn$_1$/ɣn$_3$.

taɣuṛi, ⵜⴰⵖⵓⵕⵉ,
n.f. (ta-, t-). *Lecture, étude*. pl. tiɣuṛiwin (ti-, t-). Cette réalisation s'entend dans les ksours du Nord-ouest. voir tiɣṛi. Rac. ɣṛ$_1$.

taɣuzi, ⵜⴰⵖⵓⵣⵉ,
n.f. (ta-, t-). *Forage, gravure, creusement.* ▫Taɣuzi n wanutən. *Le forage de puits.* pl. tiɣuziwin (ti-, t-). On dit aussi taməɣziwt. Rac. ɣz$_1$.

taɣyuləyt, ⵜⴰⵖⵢⵓⵍⵢⵜ,
n.f. (ta-, t-). *Ânerie, esclavage.* ▫Middn iwḍn al itran, nəcni, nəqqim i təɣyuləyt. *Les gens ont conquis les étoiles, nous, nous sommes restés dans l'idiotie.* pl. tiɣyulitin (ti-, t-). Rac. ɣyl.

taɣəzdist, ⵜⴰⵖⵣⴷⵉⵙⵜ,
n.f. (ta-, t-). *Côte, côtelette.* pl. tiɣəzdisin (ti-, t-). On entend parfois, par assimilation, la forme taɣəzzist. voir aussi aɣəzdis. Rac. ɣs.

taɣəzzist, ⵜⴰⵖⵣⵣⵉⵙⵜ,
n.f. (ta-, t-). pl. tiɣəzdisin (ti-, t-). voir taɣəzdist.

tbadənjatt, ⵜⴱⴰⴷⵏⵊⴰⵜⵜ,
n.f. (t-, t-). *Aubergine.* pl. tibadənjatin (ti-, t-). Rac. bdnj.

tbaḥnayt, ⵜⴱⴰⵃⵏⴰⵢⵜ,
n.f. (t-, t-). Toute variété de datte peu sucrée et très sèche. pl. tibaḥnayin (ti-, t-). voir Annexes / tiyni. Rac. ḥny.

tbakiwatt, ⵜⴱⴰⴽⵉⵡⴰⵜⵜ,
n.f. (t-, t-). *Potiron*. ▪Péj. *Nul, bidon.* On dit également tkabiwatt ou tkabuyatt. pl. tibakiwatin (ti-, t-). Rac. bkw / kbw / kby.

tbanṭuft, ⵜⴱⴰⵏⵟⵓⴼⵜ,
n.f. (t-, t-). *Pantoufle.* pl. tibanṭufin (ti-, t-). Rac. bnṭf.

tbarda, ⵜⴱⴰⵔⴷⴰ,
n.f. (t-, t-). *Bât, harnais.* ▫Iḍṛən tbarda. *Il a tourné le bât. / Il a changé de veste ou de camp.* pl. tibardiwin (ti-, t-). Rac. brdɛ.

tbaṭaṭatt, ⵜⴱⴰⵟⴰⵟⴰⵜⵜ, [ţbaṭaṭaţţ]
n.f. (t-, t-). *Une pomme de terre.* pl. tibaṭaṭatin (ti-, t-). Rac. bṭṭ.

tbazint, ⵜⴱⴰⵣⵉⵏⵜ,
n.f. (t-, t-). *Sépulture collective ou fosse commune dont la partie externe est constituée d'un tas de pierres comme les tumuli, tertre.* pl. tibazinin (ti-, t-). voir aussi bazin. Rac. bzn.

tbaɛɛatt, ⵜⴱⴰⵄⵄⴰⵜⵜ,
n.f. (t-, t-). *Petit mouton, petite chèvre*. (langage enfant). pl. tibaɛɛatin (ti-, t-). Rac. bɛ.

tbaɣlayt, ⵜⴱⴰⵖⵍⴰⵢⵜ,
n.f. (t-, t-). Nom d'un jeu d'équipes de deux joueurs chacune. voir Annexes / tbaɣlayt. pl. tibaɣlayin (ti-, t-). Rac. bɣl.

təbb, ⵜⴱⴱ,
v.tr. (Conjg. 28). *Piocher (dans un jeu de carte).* On entend aussi par assourdissement təpp. Rac. tb.

tbica, ⵜⴱⵉⵛⴰ,
n.f. (t-, t-). *Pluie.* ▫Təttaɣ tbica cṛa-d ass i tmurt nwəm. *Il pleut chaque jour dans votre pays.* ▫Tbica tahrarawt. *Pluie orageuse.* ▫Tbica tafɣult. *Pluie torrentielle.* ▫Tbica tella yawkan tamurt təssalay dd ajənna ikkar dd. Littrl. (La pluie, la terre fait jaillir, le ciel lance). *Il y a la pluie en quantité phénoménale.* ▫Tisi tbica Littrl. (La pluie a pris). *La pluie a cessé de tomber. Il ne pleut plus.* pl. tibicawin (ti-, t-). ▪syn. rég. anẓaṛ. Rac. bc$_2$.

tbisəkwitt, ⵜⴱⵉⵙⴽⵡⵉⵜⵜ,
n.f. (t-, t-). *Biscuit.* pl. tibiskwitin (ti-, t-). Rac. bskw.

təbṛuṛəy, ⵜⴱⵕⵓⵕⵢ,
n.f. (t-, t-). / (ta-, t-). *Grêlon.* pl. id təbṛuṛəy. ▪Rq. A Figuig d'en haut, on dit tabṛuṛəy, ailleurs, təbṛuṛəy. Rac. bṛy.

tbubbəyt, ⵜⴱⵓⴱⴱⵢⵜ,

n.f. (t-, t-). *Mamelon.* pl. tibubbay (ti-, t-). voir aussi bubbu, iff. On entend par assourdissement tbuppəyt. Rac. b_{12}.

tbugaḍuyt, ⵜⴱⵓⴳⴰⴹⵓⵢⵜ,
n.f. (t-, t-). *Métier d'avocat, défense.* pl. tibugaḍuyin (ti-, t-). Rac. bgḍ.

tbununutt, ⵜⴱⵓⵏⵓⵏⵓⵜⵜ,
n.f. (t-, t-). *Perle.* ▫Tbununutt n waman. *Une gouttelette d'eau.* pl. tibununutin (ti-, t-). Rac. bny_1.

tbuppəyt, ⵜⴱⵓⴱⴱⵢⵜ,
n.f. (t-, t-). pl. tibuppay (ti-, t-). voir tbubbəyt. Rac. b_{12}.

tburabəḥt, ⵜⴱⵓⵔⴰⴱⵃⵜ,
n.f. (t-, t-). *Petite natte ou petit tapis léger et très mince destiné à couvrir la tête et le tronc, à transporter sur le dos ou à s'y asseoir, châle.* pl. tiburabḥin (ti-, t-). ▪syn. tamәndilt. Rac. brbḥ.

tbuṛəqṭatt, ⵜⴱⵓⵕⵇⵟⴰⵜⵜ,
n.f. (t-, t-). *Aiguille très très mince.* pl. tibuṛəqṭatin (ti-, t-). voir aussi tissinəft, zuzu, tissubla. Rac. bṛqṭ.

tbururutt, ⵜⴱⵓⵔⵓⵔⵓⵜⵜ,
n.f. (t-, t-). *Fuseau oblong (plus long que large), voiture.* pl. tibururutin (ti-, t-). ▪Rq. Ce mot a pris le sens de voiture par métonymie au début du vingtième siècle, à l'époque coloniale, avec l'apparition des premières voitures modernes. Rac. br_5.

tbuṭatt, ⵜⴱⵓⵟⴰⵜⵜ,
n.f. (t-, t-). *Fée, magicienne, voyante.* pl. tibuṭatin (ti-, t-). ▪aug. buṭaṭ (ф-, u-, ф-), pl. ibuṭaṭən (i-, i-, ф-). Rac. bṭ$_1$.

tbuxbuxt, ⵜⴱⵓⵅⴱⵓⵅⵜ,
n.f. (t-, t-). *Alkaras, jarre à deux trous.* pl. tibuxbuxin (ti-, t-). Rac. bx_6.

tbuxlalatt, ⵜⴱⵓⵅⵍⴰⵍⴰⵜⵜ,
n.f. (t-, t-). Plante, voir buxlala. pl. tibuxlalatin (ti-, t-). On dit aussi : tbuxlalt (Ksours du nord-est). Rac. bxl_1.

tbuxlalt, ⵜⴱⵓⵅⵍⴰⵍⵜ,
n.f. (t-, t-). Plante, voir tbuxlalatt. pl. tibuxlalin (ti-, t-). Rac. bxl_1.

tbuxxatt, ⵜⴱⵓⵅⵅⴰⵜⵜ,
n.f. (t-, t-). *Grenade(fruit).* pl. tibuxxatin (ti-, t-). Rac. bxt.

tbuɛjajt, ⵜⴱⵓⵄⵊⴰⵊⵜ,
n.f. (t-, t-). *Boyau.* pl. tibuɛjajin (ti-, t-). ▪syn. tadəwwart. Rac. bɛj.

təc, ⵜⵛ,
v.tr. (Conjg. 58). *Manger, démanger, abraser.* ▫Itətt. *Il est véreux.* ▫Tuɣ itətt i ufus nnəs. *Sa main le démangeait.* ▫Itc i imi nnəs. *Il n'est pas discret.* ▫Itətt iḍuḍan nnəs. *Il mord ses doigts.* ▫Itcu bab n tḥanətt. Littrl. (Il a mangé le propriétaire du magasin). *Il n'a pas payé ses crédits exprès.* ▫Tətcid iyi. *Tu ne m'as pas payé mes crédits.* ▫Tətcu tisənt. Littrl. (Elle a mangé du sel). *Elle est foutue.* ▫Qaɛ ul itci cṛa. *Il n'a rien mangé. Il n'a pas été d'une utilité. Il n'a rien pigé.* ▫Tcn abliw n tɣərdayt. Littrl. (Ils ont mangé le cil de la souris). *Ils sont insomniaques.* ▫Itcu! (expression : Il a mangé. sous entendu les talismans). *Il est amoureux!* ▫Tc i tma nnəc! *Occupe-toi de tes affaires!* ▪Prov. Ul itətt may dd yiwəy day aɣyul. *Il n'y a que l'âne qui mange ce qu'il a apporté.* On ne doit pas consommer ce qu'on a apporté aux autres. voir aussi ffəẓ, sluffəẓ, lqəw, qərwəc, ɣəẓẓ, ssəhmuməc, hmuməc, ssəmrurəd, ṣṛəḍ, jəl, skəḥ, zənnəd. Rac. tc_1.

tcacəyt, ⵜⵛⴰⵛⵢⵜ,
n.f. (t-, t-). *Bonnet, chéchia, calotte.* ▫Yiṛəḍ tcacəyt. *Il porte / met un bonnet.* ▫Tcacəyt n wuday. *Kippa.* ▪Prov. Ixf ul itəqqən / yittsi sənt tcucay. *La tête ne met pas deux chapeaux.* On ne peut pas assumer plusieurs responsabilités à la fois. Qui trop embrasse mal étreint. pl. ticucay (ti-, t-). tcacəyt ≠ tcuccəyt. Rac. c_3.

tcafəyt, ⵜⵛⴰⴼⵢⵜ,
n.f. (t-, t-). *Obstacle, bute.* ▫Tənqṛ i-dd tfacəyt / tcafəyt. *J'ai heurté un obstacle. / J'ai une blessure à l'orteil.* pl. ticufay (ti-, t-). -Tcafəyt métathèse de tfacəyt. ▪Rq. Certains locuteurs utilisent ce mot dans le sens de gros orteil. Rac. cf_2/fc_1.

tcamir, ⵜⵛⴰⵎⵉⵔ,
n.f. (t-, t-). *Robe serrée au niveau de l'épaule à l'aide de lacets. Ses manches sont longues.* pl. ticamirin (ti-, t-). Rac. cmr_1.

tcamma, ⵜⵛⴰⵎⵎⴰ,
n.f. (t-, t-). *Ballon, balle.* pl. ticammin (ti-, t-). Rac. cm_7.

tcayət, ⵜⵛⴰⵢⵜ,
n.f. (t-, t-). *Robe.* pl. ticayin (ti-, t-) / ccayat. On dit aussi par assimilation ccayət. Rac. cy_4.

tcibbətt, ⵜⵛⵉⴱⴱⵜⵜ,
n.f. (t-, t-). *Très petite quantité, ménisque.* pl. ticibbatin (ti-, t-). Par assourdissement, on entend tcippətt. Rac. cb_1.

tcippətt, ⵜⵛⵉⴱⴱⵜⵜ,
n.f. (t-, t-). pl. ticippatin (ti-, t-). voir tcibbətt.

tciẓẓa, **ⵜⵛⵉⵥⵥⴰ**,
n.f. (t-, t-). *Teigne.* pl. ticiẓẓawin (ti-, t-). Rac. cẓ.

tcəl, **ⵜⵛⵍ**,
v.intr. (Conjg. 35). *Se cailler.* Rac. tcl$_1$.

tcəmt, **ⵜⵛⵎⵜ**,
voir ncəmt.

tcuffist, **ⵜⵛⵓⴼⴼⵉⵙⵜ**,
n.f. (t-, t-). *Salive, crachat (de la salive qui se trouve dans la bouche).* pl. ticuffas (ti-, t-). ▪aug. cuffis (ф-, u-, ф-). pl. icuffas (i-, i-, ф-). Rac. cfs$_2$.

tcula, **ⵜⵛⵓⵍⴰ**,
n.f. (t-, t-). *Datte à la peau dure (sous l'effet du soleil, de la sécheresse et du vent).* pl. ticulawin (ti-, t-). Rac. cl$_5$.

tcuma, **ⵜⵛⵓⵎⴰ**,
n.f. (t-, t-). *Lombes.* pl. ticumawin (ti-, t-). Rac. cm$_5$.

tcuqqətt, **ⵜⵛⵓⵇⵇⵜⵜ**,
n.f. (t-, t-). *Nouveauté, tout objet neuf.* ▫Iqqim d tcuqqətt. *Il est resté neuf.* pl. ticuqqatin (ti-, t-). Rac. cq$_1$.

tcuṛa, **ⵜⵛⵓⵕⴰ**,
n.f. (t-, t-). *Massette, massue.* pl. ticuṛawin (ti-, t-). Rac. cṛ$_2$.

tcurdətt, **ⵜⵛⵓⵔⴷⵜⵜ**,
n.f. (t-, t-). *Andouille ou rillettes aux tripes épicées et garnies d'huile. Morceaux de foie, poumon etc. enroulés et ficelés avec des intestins tressés le tout asséché.* pl. ticurdatin (ti-, t-). ▪syn. rég. tikurdas. Rac. crd$_2$.

ticurdatin

tdadatt, **ⵜⴷⴰⴷⴰⵜⵜ**,
n.f. (t-, t-). *Petit pied.* pl. tidadatin (ti-, t-). Rac. dṛ$_2$.

tḍuft, **ⵜⴹⵓⴼⵜ**,
n.f. (t-, t-). voir taḍuft. Rac. ḍf$_1$.

tfacəyt, **ⵜⴼⴰⵛⵢⵜ**,
n.f. (t-, t-). *Obstacle, bute.* ▫Tnəqṛ i-dd tfacəyt / tcafəyt. *J'ai heurté un obstacle. / J'ai une blessure à l'orteil.* pl. tifacəyyin (ti-, t-). Tfacəyt, Métathèse de tcafəyt. Rac. fc$_1$/ cf$_2$.

tfadda, **ⵜⴼⴰⴷⴷⴰ**,
n.f. (t-, t-). *Condition.* pl. tifaddin (ti-, t-). Rac. fd$_3$.

tfanətt, **ⵜⴼⴰⵏⵜⵜ**,
n.f. (t-, t-). *Poêle.* pl. tifuna (ti-, t-). Rac. fn$_1$.

tfassatt, **ⵜⴼⴰⵙⵙⴰⵜⵜ**,
n.f. (t-, t-). *Petite main, manette.* pl. tifassatin (ti-, t-). voir aussi fəssa. Rac. fs$_3$.

tfaṭṭ, **ⵜⴼⴰⵟⵟ**,
n.f. (t-, t-). *Envie, caprice.* ▫Tɣaṭṭ ul təkkis tfaṭṭ. *"La chèvre ne satisfait pas les désirs".* Expression utilisée pour signifier que le remède proposé à un problème ne vaut rien. pl. tifaṭṭin (ti-, t-). Rac. fṭ.

tfawt, **ⵜⴼⴰⵡⵜ**,
n.f. (t-, t-). *Lumière.* pl. tifawin (ti-, t-). ▪ant. talləst. Rac. fw$_1$.

tfiḍli, **ⵜⴼⵉⴹⵍⵉ**,
n.f. (t-, t-). *Verrue.* pl. tifiḍliwin (ti-, t-). Rac. fḍl.

tfinəṣṛa, **ⵜⴼⵉⵏⵚⵕⴰ**,
n.f. (t-, t-). *Fissure, trou.* pl. tifinṣṛawin (ti-, t-). Rac. fnṣṛ.

tfirəst, **ⵜⴼⵉⵔⵙⵜ**,
n.f. (t-, t-). *La poire.* pl. tifiras (ti-, t-). Rac. frs$_4$.

tfiṛət, **ⵜⴼⵉⵕⵜ**,
n.f. (t-, t-). *Pièce.* pl. tifiṛa (ti-, t-). Rac. fṛ$_2$.

tfiẓẓa, **ⵜⴼⵉⵥⵥⴰ**,
n.f. (t-, t-). *Laine brute non traitée obtenue par tonte.* ▫*Encre marron obtenu à partir de la laine de mouton.* pl. tifiẓẓawin (ti-, t-). ▪ant. baẓuga. ▪syn. tḍuft n tlasa. Rac. fẓ$_3$

təftəf, **ⵜⴼⵜⴼ**,
v.intr. (Conjg. 25). *Tâter, tâtonner.* Rac. tf$_3$.

tfuffəyt, **ⵜⴼⵓⴼⴼⵢⵜ**,
n.f. (t-, t-). *Bouton.* ▫Kkrənt as tfuffay i jaj n yimi. *Des boutons lui ont poussé à l'intérieur de la bouche.* ▫Tfuffəyt n təmẓəy. *Bouton de la jeunesse (Acné).* pl. tifuffay (ti-, t-). Rac. fy$_4$.

tfullust, **ⵜⴼⵓⵍⵍⵓⵙⵜ**,
n.f. (t-, t-). *Bijou en forme de losange, bijou avec motif en forme de coq.* pl. tifullusin (ti-, t-). Rac. fls.

tfuntəyt, **ⵜⴼⵓⵏⵜⵢⵜ**,
n.f. (t-, t-). *Erreur, bêtise.* pl. tifuntay (ti-, t-). Rac. fnt$_1$.

tfuri, **ⵜⴼⵓⵔⵉ**,
n.f. (t-, t-). *Eczéma, dartre, pityriasis.* pl. tifuriwin (ti-, t-). Rac. fr$_2$.

tfuyt, **ⵜⴼⵓⵢⵜ**,

n.f. (t-, t-). voir tafuyt.

tgafayt, ⵜⴳⴰⴼⴰⵢⵜ,
n.f. (t-, t-). *Antichambre, coulisse.* pl. tigafayin (ti-, t-). Rac. gfy.

tgiwəlt, ⵜⴳⵉⵡⵍⵜ,
n.f. (t-, t-). *Canine.* pl. tigiwal (ti-, t-). Rac. gwl.

tgukkutt, ⵜⴳⵓⴽⴽⵓⵜⵜ,
n.f. (t-, t-). Façon affective de dire "œil". (langage enfantin). pl. tigukkutin (ti-, t-). Rac. zlεq.

tḥallayt, ⵜⵃⴰⵍⵍⴰⵢⵜ,
n.f. (t-, t-). *Ronde.* (jeu d'enfants). pl. tiḥallayin (ti-, t-). On dit également ḥḥullay. pl. id ḥḥullay. Rac. ḥly.

tḥanətt, ⵜⵃⴰⵏⵜⵜ,
n.f. (t-, t-). *Magasin, boutique.* pl. tiḥuna (ti-, t-). Rac. ḥn$_3$.

tḥawəyt, ⵜⵃⴰⵡⵢⵜ,
n.f. (t-, t-). *Bât de chameau.* pl. tiḥawyin (ti-, t-). Rac. ḥwy.

təhrirəw, ⵜⵀⵔⵉⵔⵡ,
n.f. (t-, t-). *Perturbation, embarras, état de celui qui est perturbé.* pl. id təhrirəw. voir aussi ahrirəw, aqəfqəf, afəṛfəc, tiffəṛfəct. Rac. hrw.

təḥtəḥ, ⵜⵃⵜⵃ,
v.intr. (Conjg. 25). *Déféquer en grande quantité.* Ce terme ne s'utilise qu'en parlant de l'homme. voir aussi bṛəḍ, həṛṛ, squnnəẓ, shəṛṛ, ssəbṛəḍ, εənkəẓ, zəqq, ssiskət. Rac. tḥ.

tibant, ⵜⵉⴱⴰⵏⵜ,
n.f. (ti-, ti-) ou (ti-, t-). *Apparition, manifestation, parution.* pl. id tibant. On dit aussi tibant / n tibant. (le "i" fait parfois partie du radical lexical). Rac. bn$_3$.

tibbi, ⵜⵉⴱⴱⵉ,
n.f. (ti-, ti-). *La mauve.* pl. tibbiwin (ti-, ti-). On entend par assourdissement tippi. Rac. b$_2$.

tibbərcənt, ⵜⵉⴱⴱⵔⵛⵏⵜ,
n.f. (ti-, ti-). *Suie, noirceur.* pl. id tibbərcənt. On entend par assourdissement tippərcənt. voir aussi masus. Rac. brcn.

tibixxa, ⵜⵉⴱⵉⵅⵅⴰ,
n.f. (ti-, t-). *Magouille.* pl. tibixxawin (ti-, t-). voir aussi taxəttalt, taxətxatt, txuzbəyt. Rac. bx$_4$.

tibəlwəyt, ⵜⵉⴱⵍⵡⵢⵜ,
n.f. (ti-, t-). *Panse, membrane de l'estomac.* ▫Iyy as tarda n tbəlwəyt. Littrl. (Il lui a fait le nettoyage d'un estomac «sous entendu d'animal»). *Il l'a bien corrigé ou blâmé.* pl. tibəlway (ti-, t-). Rac. blwy.

tibərzəzt, ⵜⵉⴱⵔⵣⴻⵣⵜ,
n.f. (ti-, t-). *Gui.* pl. tibərzaz (ti-, t-). Rac. brz.

tiburt, ⵜⵉⴱⵓⵔⵜ,
n.f. (ti-, ti-). *Célibat, mévente.* pl. id tiburt. Rac. br$_6$.

tibəẓbəẓt, ⵜⵉⴱⵥⴱⵥⵜ,
n.f. (ti-, t-). *Bergeronnette.* ▫Tibəẓbəẓt n yiḍ. *Grillon.* ▫Tibəẓbəẓt tawṛaɣt. *Bergeronnette printanière.* ▫Tibəẓbəẓt tabərcant. *Bergeronnette grise.* ▫Təssəfsəy tbəẓbəẓt. Littrl. (La bergeronnette a fondu son beurre). Expression qui s'utilise en parlant de quelqu' un qui fait quelque chose d'inhabituel : un avare qui donne de l'argent, un fainéant qui travaille, etc. pl. tibẓəbẓin / tibəẓbaẓ (ti-, t-). Rac. bẓ$_4$.

ticbərt, ⵜⵉⵛⴱⵔⵜ,
n.f. (ti-, t-). *Tunique.* pl. ticəbrin (ti-, t-). Rac. cbr$_2$.

ticcəḥməyt, ⵜⵉⵛⵛⵃⵎⵢⵜ,
n.f. (ti-, ti-). *Bleuissement, état de ce qui est bleu, fait de rendre bleu.* pl. id ticcəḥməyt. Rac. cḥm.

ticcərt, ⵜⵉⵛⵛⵔⵜ,
n.f. (ti-, ti-). *Ail.* pl. ticcrin (ti-, ti-). voir iccər. ▪syn. rég. tiskərt. Rac. cr$_6$.

ticcuhləlt, ⵜⵉⵛⵛⵓⵀⵍⴻⵍⵜ,
n.f. (ti-, ti-). *Jobardise, naïveté, crédulité, bêtise, niaiserie.* pl. id ticcuhləlt. Rac. chl.

ticcəwt, ⵜⵉⵛⵛⵡⵜ,
n.f. (ti-, ti-). *Cartouchière, parenthèse.* pl. ticcwin (ti-, ti-). Rac. cw$_1$.

ticcεəft, ⵜⵉⵛⵛⵄⴼⵜ,
n.f. (ti-, ti-). *Admonestation inoubliable, coup inoubliable, dissuasion.* ▫Tiyti n ticcεəft. *Un coup inoubliable.* pl. id ticcεəft. Rac. cεf.

ticəḍnan, ⵜⵉⵛⴹⵏⴰⵏ,
n.f. pl. (ti-, t-). *Femmes.* Cette réalisation de tisədnan se dit en état d'emportement. Ce mot est formé sur cḍən *"déranger, empêcher*" et tisədnan "*femmes*". voir taməṭṭut Rac. sdn$_2$ / cḍn.

ticli, ⵜⵉⵛⵍⵉ,
n.f. (ti-, t-). *Allure, marche, démarche.* pl. ticliwin (ti-, t-). ▪syn. tayuri. On dit aussi tikli. Rac. cl$_1$.

ticləlt, ⵜⵉⵛⵍⴻⵍⵜ,
n.f. (ti-, t-). *Fromage.* ▫Iṛṛəẓ ticləlt ujəṛḍal nnəc. Littrl. (Ton pantalon a cassé le fromage.) *Ton pantalon est tout troué.* Cette expression provient de la pratique qui consiste à casser le fromage sec en le couvrant d'un tissu pour éviter que des morceaux de cet aliment ne s'envolent sous le choc. Le tissu vers la fin de l'opération se trouve tout troué d'où l'expression "casser le fromage". pl. ticlal / ticlilin (ti-, t-). ▪Rq. On dit

aussi taclilt. Rac. cl_7.

ticəmt, **ⵜⵉⵛⵎⵜ**,
n.f. inv. (ti-, ti-). *La plupart, la majorité.* ▫Ticəmt nsən d idzirəyyən. *La plupart d'entre eux sont algériens.* ▪Rq. Ce terme nécessite un accord au pluriel. ▫interj. Nom utilisé comme interjection par les petites filles qui jouent à la marelle pour dire qu'elles vont gagner. pl. ticmin (ti-, ti-). Rac. cm_6.

ticəqləlləyt, **ⵜⵉⵛⵇⵍⵓⵍⵍⵢⵜ**,
n.f. (ti-, t-). *Pétiole, ou support de la palme, partie qui reste sur le tronc de palmier de l'écaille taillée.* pl. ticəqləllay (ti-, t-). Rac. cql_2.

ticərjlət, **ⵜⵉⵛⵔⵊⵍⵜ**,
n.f. (ti-, t-). pl. ticrəjlin. voir tisərjəlt.

ticərt, **ⵜⵉⵛⵔⵜ**,
n.f. (ti-, ti-). *Tatouage.* pl. ticrin (ti-, ti-). ▪syn. tagəzzayt. Rac. cr_8.

ticyərt, **ⵜⵉⵛⵢⵔⵜ**,
n.f. (ti-, t-). *Menotte, attache, entrave, joug, harnais.* ▫Nəlla i təcyərt. *Nous sommes dans l'impossibilité de bouger. Nous sommes ligotés, emprisonnés.* ▫Inəkḍ ticyərt. *Il s'est libéré. Il a eu son autonomie.* pl. ticyar (ti-, t-). Rac. cyr.

tidalt, **ⵜⵉⴷⴰⵍⵜ**,
n.f. (ti-, ti-). *Verdure.* pl. id tidalt. Rac. dl_1.

tidamt, **ⵜⵉⴷⴰⵎⵜ**,
n.f. (ti-, ti-). *Durée, permanence, persistance*. pl. id tidamt. ▪syn. adiw. Rac. dm_2.

tiḍamt, **ⵜⵉⴹⴰⵎⵜ**,
n.f. (ti-, ti-). *Convoitise.* pl. id tiḍamt. Rac. $ḍm_5$.

tiḍaqt, **ⵜⵉⴹⴰⵇⵜ**,
n.f. (ti-, ti-). *Angoisse, étouffement.* pl. id tiḍaqt. Rac. $ḍq_2$.

tiddart, **ⵜⵉⴷⴷⴰⵔⵜ**,
n.f. (ti-, ti-). *Maison*. ▫Ayən n tbəẓẓiwin llant tturaṛənt tidrin. *Ces filles-là jouent à "la famille".* Au pluriel ce mot est utilisé, aussi, pour signifier le jeu qui consiste à reproduire la structure et les rôles familiaux. ▫Tiddart n ləjmaɛət ou tiddart n ugṛaṛ. *Maison de la commune.* ▫At tiddart. Littrl. (Ceux de la maison), *la famille.* ▫Si tiddart l tiddart. *De porte en porte. Le porte-à-porte.* ▫Tiddart n inujiwən. *La maison d'hôte.* ▫Tiddart taxṛaṛatt. *Masure.* Par modestie, on peut appeler sa maison : aqbun (trou, masure). ▪Aug. iddar pl. iddarən (i-, i-, ф-) *Très grande maison, château.* ▪Rq. Un locuteur emporté peut dire tiddaɣt au lieu de tiddart. ▫Dans certaines régions, taddart signifie *village.* pl. tidrin (ti-, ti-). Les enfants disent tiddarin au pluriel. ▪syn. rég. axxam, taddart, tigəmmi. voir Annexes / tiddart. Rac. dr_3.

tiddatt, **ⵜⵉⴷⴷⴰⵜⵜ**,
n.f. (ti-, ti-). *Jeu d'échecs à échiquier de vingt-cinq cases où les joueurs se battent pour le contrôle des sources d'eau.* pl. tiddatin (ti-, ti-). Ce jeu se pratique à Figuig et dans toute la zone dite des Oasis ou Atlas Saharien. Sa terminologie, son origine, et le type de situations conflictuelles (pour le contrôle des sources ou des points d'eau.) qu'il présente sont relatifs à ces régions. Il se joue par les jeunes ou par les âgés en revanche, il ne se pratique pas par les femmes comme tous les jeux de guerre. C'est un jeu très populaire dans cette zone. Dénommé tiddatt ou ccit n iysan, il est très différent des échecs persans et du jeu de dames appelé selon les régions ḍḍamma, ḍḍammət ou tadamt. voir Annexes / tiddatt. Rac. dt_1.

Construction d’une maison à l’ancienne

tiddaɣt, **ⵜⵉⴷⴷⴰⵖⵜ**,
n.f. (ti-, ti-). ▪Rq. Ce mot n'admet pas de pluriel. voir tiddart.

tiddərwəct, **ⵜⵉⴷⴷⵔⵡⵛⵜ**,
n.f. (ti-, ti-). *Crédulité.* pl. id tiddərwəct. Rac. drwc.

tiddəst, **ⵜⵉⴷⴷⵙⵜ**,
n.f. (ti-, ti-). *Maillon.* pl. tiddas (ti-, ti-). Rac. ds_1.

tiddəɣt, **ⵜⵉⴷⴷⵖⵜ**,

n.f. (ti-, ti-). *Aisselle.* ▫Tiddəɣt n uḍaṛ. *Jarret.* pl. tiddaɣ (ti-, ti-). ▪syn. rég. ddaw n tsəgwin. Rac. dɣ$_3$.

tiddi, ⵜⵉⴷⴷⵉ,
n.f. (ti-, ti-). *Taille.* pl. tiddiwin (ti-, ti-). Rac. d$_{10}$.

tiddukla, ⵜⵉⴷⴷⵓⴽⵍⴰ,
n.f. (ti-, ti-). *Amitié, amicale(association).* pl. tiddukliwin (ti-, ti-). On dit tiddukla ou tadukli. Rac. dkl.

tidi, ⵜⵉⴷⵉ,
n.f. (ti-, ti-). *Sueur.* pl. tidiwin (ti-, ti-). Rac. d$_{11}$.

tiḍməṣt, ⵜⵉⴹⵎⵚⵜ,
n.f. (ti-, t-). *La citronnelle.* pl. tiḍəmaṣ (ti-, t-). ▪Rq. Mot très rare. Rac. ḍmṣ$_2$.

tiḍimt, ⵜⵉⴹⵉⵎⵜ,
n.f. (ti-, ti-). *Aspiration, qualification.* pl. tiḍimin (ti-, t-). Rac. ḍm$_1$.

tiḍṛayt, ⵜⵉⴹⵕⴰⵢⵜ,
n.f. (ti-, ti-). *Salinité.* pl. id tiḍṛayt. Rac. ḍṛy.

tidətt, ⵜⵉⴷⵜⵜ,
n.f. (ti-, ti-). *Vérité.* ▫D tidətt ? *Est-ce vrai ? / C'est la vérité ? / C'est vrai ?* pl. tiditin (ti-, ti-). Rac. dt$_2$.

tifaqt, ⵜⵉⴼⴰⵇⵜ,
n.f. (ti-, ti-). *Eveil, le fait de s'éveiller.* pl. id tifaqt. Rac. fq$_3$.

tifcərt, ⵜⵉⴼⵛⵔⵜ,
n.f. (ti-, t-). *Terre argileuse blanche et très dure.* pl. tifcar (ti-, t-). Rac. fcr.

tifdənt, ⵜⵉⴼⴷⵏⵜ,
n.f. (ti-, t-). *Orteil.* pl. tifədnin (ti-, t-). ▪aug. ifdən (i-, i-, ф-) *gros orteil.* pl. ifədnən (i-, i-, ф-). Rac. fdn$_1$.

tifdəst, ⵜⵉⴼⴷⵙⵜ,
n.f. (ti-, t-). *Fenugrec, trigonelle.* pl. tifdas (ti-, t-). Rac. fds.

tiffəndəgt, ⵜⵉⴼⴼⵏⴷⴳⵜ,
n.f. (ti-, ti-). *Fait de se pavaner, de gaspiller.* pl. id tiffəndəgt. Rac. fndg.

tiffəṛḍəṣt, ⵜⵉⴼⴼⵕⴹⵚⵜ,
n.f. (ti-, ti-). *Calvitie, teigne.* pl. id tiffəṛḍəṣt. Rac. fṛḍṣ.

tiffəṛfəct, ⵜⵉⴼⴼⵕⴼⵛⵜ,
n.f. (ti-, ti-). *Etat de celui qui est déséquilibré.* pl. id tiffəṛfəct. Rac. fṛfc.

tiffəst, ⵜⵉⴼⴼⵙⵜ,
n.f. (ti-, ti-). *Le lin.* pl. tiffsin (ti-, ti-). Rac. fs$_6$.

tiffunnəst, ⵜⵉⴼⴼⵓⵏⵏⵙⵜ,
n.f. (ti-, ti-). *Idiotie, ânerie.* pl. id tiffunnəst. Rac. fns.

tiffuɣla, ⵜⵉⴼⴼⵓⵖⵍⴰ,
n.f. (ti-, ti-). *Folie, délire.* pl. tiffuɣlawin (ti-, ti-) / id tiffuɣla Rac. fɣl$_1$.

tifinaɣ, ⵜⵉⴼⵉⵏⴰⵖ,
n.f. (ti-, t-). *Alphabet, alphabet amazighe.* pl. tifinaɣ (ti-, t-). Rac. f$_1$.

tifəkkʷətt, ⵜⵉⴼⴽⴽⵯⵜⵜ,
n.f. (ti-, t-). *Bois de palmier.* ▪Prov. Amənsi n tfəkkʷin ul ittənwi. *Le dîner du mauvais bois ne cuit pas.* Un bon résultat nécessite une bonne base. pl. tifəkkʷin (ti-, t-). Rac. fw$_2$.

tifəlfəlt, ⵜⵉⴼⵍⴼⵍⵜ,
n.f. (ti-, t-). *Piment.* pl. tifləflin (ti-, t-). ▪syn. tiqqəst. Rac. flfl.

tifənẓəṛt, ⵜⵉⴼⵏⵥⵕⵜ,
n.f. (ti-, t-). pl. tifənẓaṛ (ti-, t-). voir tifəṛẓətt. Rac. fnẓṛ/fṛẓ.

tifənzətt, ⵜⵉⴼⵏⵣⵜⵜ,
n.f. (ti-, t-). pl. tifənza (ti-, t-). voir tifəṛẓətt. Rac. fnẓṛ/fṛẓ.

tifrənt, ⵜⵉⴼⵔⵏⵜ,
n.f. (ti-, t-). *Mystère, lieu d'accès très difficile.* pl. tifran (ti-, t-). Rac. fr$_3$.

tifərt, ⵜⵉⴼⵔⵜ,
n.f. (ti-, ti-). *Mite.* pl. tifrin (ti-, ti-). Rac. fr$_6$.

tifrəyt, ⵜⵉⴼⵔⵢⵜ,
n.f. (ti-, t-). *Feuille, membrane couvrant la datte.* pl. tifray (ti-, t-). voir aussi afriw, akəckac, tawṛiqt. Rac. fr$_1$.

tifəṛẓətt, ⵜⵉⴼⵕⵥⵜⵜ,
n.f. (ti-, t-). *Onglon, sabot fendu d'animal.* pl. tifəṛẓa (ti-, t-). On dit aussi tifənẓəṛt pl. tifənẓaṛ (ti-, t-). et tifənzətt pl. tifənza (ti-, t-). Rac. fṛẓ / fnẓṛ.

tifsa, ⵜⵉⴼⵙⴰ,
n.f. (ti-, ti-). *Printemps.* Nom de la fête célébrée au début du printemps régional (28 février de chaque année) voir Annexes / tifsa. On l'appelle aussi rrfis. pl. tifəsawin (ti-, ti-). Rac. fs$_4$.

tifəsnəɣt, ⵜⵉⴼⵙⵏⵖⵜ,
n.f. (ti-, t-). *Carotte.* pl. tifəsnaɣ (ti-, t-). Terme très vieux. ▪syn. ẓṛuḍəyya. Rac. fsnɣ.

tifuḥt, ⵜⵉⴼⵓⵃⵜ,
n.f. (ti-, ti-). *Puanteur.* pl. id tifuḥt. Rac. fḥ.

tigamt, ⵜⵉⴳⴰⵎⵜ,
n.f. (ti-, ti-). *Rut, chaleur sexuelle.* pl. id tigamt. Rac.

gm$_2$.

tigri, **ⵜⵉⴳⵔⵉ**,
n.f. (ti-, ti-). *Steppe.* pl. tigriwin (ti-, ti-). Rac. gr$_2$/yr$_5$.

tigəndəzt, **ⵜⵉⴳⵏⴷⵣⵜ**,
n.f. (ti-, t-). *Pyrèthre d'Afrique.* pl. tigəndaz (ti-, t-). Rac. gndz$_2$.

tihabt, **ⵜⵉⵀⴰⴱⵜ**,
n.f. (ti-, ti-). *Crainte.* pl. id tihabt. Rac. hb$_2$.

tiḥazt, **ⵜⵉⵃⴰⵣⵜ**,
n.f. (ti-, ti-). *Surprise, fait de surprendre, envie naturelle(de déféquer ou de pisser).* pl. id tiḥazt. Rac. ḥz$_1$.

tiḥbubbəṭṭ, **ⵜⵉⵃⴱⵓⴱⴱⴹⵜ**,
n.f. (ti-, t-). *Grossissement, empâtement, embonpoint, obésité corpulence.* pl. tiḥbubbḍin (ti-, t-). On entend par assourdissement tiḥbuppəṭṭ. Tiḥbubbəṭṭ = aḥbubbəḍ. Rac. ḥbḍ.

tiḥbuppəṭṭ, **ⵜⵉⵃⴱⵓⴱⴱⴹⵜ**,
n.f. (ti-, ti-). pl. tiḥbuppḍin (ti-, t-). voir tiḥbubbəṭṭ

tiḥfəṛt, **ⵜⵉⵃⴼⵕⵜ**,
n.f. (ti-, t-). *Églantier.* pl. tiḥəfṛin (ti-, t-). Rac. ḥfṛ.

tihhəḍhətt, ⵜⵉⵀⵀⴹⵀⴹⵜ,
n.f. (ti-, ti-). *Aphasie.* pl. id tihhəḍhətt. On dit indifféremment : tihhəḍhətt ou ahəḍhəḍ. Rac. hḍ.

tiḥḥəṛḍənt, **ⵜⵉⵃⵃⵕⴹⵏⵜ**,
n.f. (ti-, ti-). *Noircissement (en parlant d'homme).* pl. id tiḥḥəṛḍənt. Rac. ḥṛḍn.

tihhuṛṛəyt, **ⵜⵉⵀⵀⵓⵕⵕⵢⵜ**,
n.f. (ti-, ti-). *Lâcheté.* pl. id tihhuṛṛəyt. On dit indifféremment tihhuṛṛəyt ou ahuṛṛəy. Rac. hṛy.

tiḥillal, **ⵜⵉⵃⵉⵍⵍⴰⵍ**,
n.f. pl. (ti-, t-). *Mensonges.* Rac. ḥl$_3$.

tih-tih, **ⵜⵉⵀ ⵜⵉⵀ**,
interj. dite pour encourager au coït.

tijaft, **ⵜⵉⵊⴰⴼⵜ**,
n.f. (ti-, ti-). *Noyade, mort.* pl. id tijaft. Rac. jf.

tijaḥt, **ⵜⵉⵊⴰⵃⵜ**,
n.f. (ti-, ti-). *Décadence, déraillement, vagabondage, pourriture.* Rac. jḥ.

tijda, **ⵜⵉⵊⴷⴰ**,
n.f. (ti-, ti-). *Grenier.* pl. tijdawin (ti-, ti-). Rac. jd$_2$.

tijilla, **ⵜⵉⵊⵉⵍⵍⴰ**,
n.f. pl. (ti-, t-). *Serment, fait de jurer.* Rac. jl$_2$.

tijjəḷt, **ⵜⵉⵊⵊⵍⵜ**,
n.f. (ti-, t-). *Rein, variété de dattes.* pl. tijjaḷ (ti-, t-). ▪syn. rég. tiṣgəlt, tiẓẓəlṭ, tigẓəlt. Rac. jl$_5$.

tijjərya, **ⵜⵉⵊⵊⵔⵢⴰ**,
n.f. (ti-, ti-). *Surpassement.* pl. id tijjərya. Rac. jr$_1$.

tijjəɣt, **ⵜⵉⵊⵊⵖⵜ**,
n.f. (ti-, ti-). *Glue, colle des arbres.* pl. tijjaɣ (ti-, ti-). ▪syn. targant, tiɣməmt. Rac. jɣ$_2$.

tijəllətt, **ⵜⵉⵊⵍⵍⵜⵜ**,
n.f. (ti-, t-). *Mollet.* pl. tijəllatin (ti-, t-). ▪syn. rég. tagujilt n uḍaṛLittrl. (l'orpheline du pied). Rac. jl$_6$.

tijənt, **ⵜⵉⵊⵏⵜ**,
n.f. (ti-, ti-). *Étang.* pl. tijan (ti-, ti-). voir aussi tlact. Rac. jn$_4$.

tijnəwt, **ⵜⵉⵊⵏⵡⵜ**,
n.f. (ti-, t-). *Nuée.* pl. tijnaw (ti-, t-). Rac. jn$_1$.

tikkəlt, **ⵜⵉⴽⴽⵍⵜ**,
n.f. (ti-, ti-). *Une fois.* ▫Al tikkəlt nniḍən! *A la prochaine fois!* pl. tikkal (ti-, ti-). On dit aussi tmukkəlt. ▪syn. mullu. Rac. kl$_3$.

tikkəst, **ⵜⵉⴽⴽⵙⵜ**,
n.f. (ti-, ti-). *Echantillon, spécimen, prélèvement.* pl. tikkas (ti-, ti-). Rac. ks$_1$.

tikk^{w}ərt, **ⵜⵉⴽⴽⵯⵔⵜ**,
n.f. (ti-, ti-). *Insulte, injure, outrage.* Pour les formules en usage dans les insultes, voir kk^{w}ər. pl. tikk^{w}ar (ti-, ti-). Rac. kwr.

tikli, **ⵜⵉⴽⵍⵉ**,
n.f. (ti-, t-). *Allure, marche, démarche.* pl. tikliwin (ti-, t-). ▪syn. tayuri. On dit aussi ticli. Rac. cl$_1$.

tikərkərt, **ⵜⵉⴽⵔⴽⵔⵜ**,
n.f. (ti-, t-). *Carcasse.* pl. tikərkar (ti-, t-). ▪syn. tasmidi. Rac. kr$_6$.

tikərkəst, **ⵜⵉⴽⵔⴽⵙⵜ**,
n.f. (ti-, t-). *Mensonge non nuisible ou gentil.* pl. tikərkas (ti-, t-). voir aussi ahərrid, tacəncint, ahəffif, tabəlɛuṭṭ. Rac. krks.

tilamt, **ⵜⵉⵍⴰⵎⵜ**,
n.f. (ti-, ti-). *Insipidité, fadeur.* pl. tilamin (ti-, ti-). Rac. lm$_5$.

tiləbḍətt, **ⵜⵉⵍⴱⴹⵜⵜ**,
n.f. (ti-, t-). *Graisse épaisse ou très consistante.* ▪Fig. *Vêtement de deuil.* pl. tiləbḍin (ti-, t-). voir aussi tadunt, taməṭṭaṛt. Rac. lbḍ$_1$.

tiləfləft, **ⵜⵉⵍⴼⵍⴼⵜ**,
n.f. (ti-, t-). *Losange.* pl. tiləflaf (ti-, t-). Rac. lf$_4$.

tilfəɣt, **ⵜⵉⵍⴼⵖⵜ**,
n.f. (ti-, t-). *Cal, durillon, hématome, un bleu,*

ecchymose. pl. tilfaɣ (ti-, t-). Rac. lfɣ.

tili, ⵜⵉⵍⵉ,
n.f. (ti-, ti-). *Brebis*. ▪Fig. *Lâche, peureux.* ▫Təclu təssmaɛɛ tili nnəc! *Ta brebis a passé la journée à bêler.* ▫Mmis n tili d izmər, argaz nnəs d ufric. *Le fils de la brebis c'est l'agneau, son mari c'est le mouton.* ▫Cəkk day d tili! Qaɛ isin ac may tɛəlməd ul təssiwləd. *Tu n'es qu'un mouton / lâche! Ils ont pris tout ce que tu as et tu n'as pas parlé.* pl. tiliwin (ti-, ti-). Rac. l$_9$.

tiləkkʷətt, ⵜⵉⵍⴽⴽ̈ⵜⵜ,
n.f. (ti-, t-). *Genêt blanc, Rétame blanc (Retama monosperma).* Cette plante pousse surtout sur les dunes et dans les oueds saisonniers. Son fruit ou sa gousse à graines toxiques est dite maẓa. Son petit est dit libbu / tlibbutt. Il s'utilise au feu, contre les morsures de serpents et contre la gale du troupeau. pl. tiləkkʷin (ti-, t-). ▪Rq. On l'appelle aussi : libbu. Rac. lkw$_2$.

tiləkkʷətt

tilləyt, ⵜⵉⵍⵍⵢⵜ,
n.f. (ti-, ti-). *Pou*. ▫Tilləyt n tməẓẓuɣt. Littrl. (La poue à l'oreille.) *Situation très embarrassante, grande difficulté.* pl. tillyin (ti-, t-) / tilcin (ti-, t-). Rac. ly$_3$.

tilmi, ⵜⵉⵍⵎⵉ,
n.f. (ti-, t-). *Filature, filage, quantité de laine filée.* Le filage de la laine permet d'obtenir deux types de fil : le fil fin dit ussu et le fil grossier dit ulman. pl. tilmiwin (ti-, t-). voir aussi abərwəl. Rac. lm$_6$.

tilməyt, ⵜⵉⵍⵎⵢⵜ,
n.f. (ti-, t-). *Peau (pour homme, animal, fruit ou légume)*. ▪Fig. *Prostituée* (par euphémisme). ▪Rq. La peau de l'homme ou la peau intérieure des animaux ou des fruits et légumes est dite tilməyt ; *la peau extérieure des animaux ou des plantes et légumes est dite* iləm. pl. tilmay (ti-, t-). Rac. lm$_4$.

tilsas, ⵜⵉⵍⵙⴰⵙ,
n.f. pl. (ti-, t-). *Sauge.* Rac. ls$_7$.

tiləst, ⵜⵉⵍⵙⵜ,
n.f. (ti-, ti-). *Apex, languette, anche.* pl. tilsitin (ti-, ti-). Rac. ls$_2$.

tiləṭṭətt, ⵜⵉⵍⵟⵟⵜⵜ,
n.f. (ti-, t-). *Doigt mineur.* pl. tiləṭṭḍin (ti-, t-) / tiləṭṭin (ti-, t-). Rac. ḍ$_2$.

tiləẓẓyət, ⵜⵉⵍⵥⵥⵢⵜ,
n.f. (ti-, t-). *Coton, tampon de laine, morceau de laine, ouate*. pl. tiləẓẓyin (ti-, t-). Rac. lẓy.

tiləɣləɣt, ⵜⵉⵍⵖⵍⵖⵜ,
n.f. (ti-, t-). *Limnée, petit escargot.* pl. tiləɣlaɣ (ti-, t-). Rac. lɣ$_7$.

timəcliwin, ⵜⵉⵎⵛⵍⵉⵡⵉⵏ,
n.f. pl. (ti-, t-). *Bonjour, bonne journée.* On dit timəkliwin dans les ksours du Nord-ouest. Rac. cl$_4$ / kl$_7$.

timcəmt, ⵜⵉⵎⵛⵎⵜ,
n.f. (ti-, t-). *Plâtre*. pl. timəcmin (ti-, t-). Rac. mcm$_2$.

timəcṛaḍ, ⵜⵉⵎⵛⵕⴰⴹ,
n.f. pl. (ti-, t-). *Ciseaux(lames pour couper feuilles, tissus etc.).* Rac. cṛḍ$_3$ / krd$_2$.

timəḍḥəlt, ⵜⵉⵎⴹⵃⵍⵜ,
n.f. (ti-, t-). *Pochette destinée à garder l'antimoine ou le khôl.* pl. timḍəḥlin (ti-, t-). Rac. mḍḥl.

timəgga, ⵜⵉⵎⴳⴳⴰ,
n.f. pl. (ti-, t-). pluriel de taməyyiwt. voir taməyyiwt. On entend aussi par assourdissement timəkka.

timəḥḍəṛt, ⵜⵉⵎⵃⴹⵕⵜ,
n.f. (ti-, t-). *Cérémonie.* ▫Yyən timəḥḍəṛt. *Ils ont organisé une cérémonie.* pl. timəḥḍaṛ (ti-, t-). Rac. ḥḍṛ.

timəkka, ⵜⵉⵎⴽⴽⴰ,
n.f. pl. (ti-, t-). pluriel de taməyyiwt. voir taməyyiwt.

timəkliwin, ⵜⵉⵎⴽⵍⵉⵡⵉⵏ,
n.f. pl. (ti-, t-). voir timəcliwin.

timiṭṭ, ⵜⵉⵎⵉⴹⵜ ou [ţiṃiţţ]
n.f. (ti-, t-). *Ombilic, nombril.* ▫Tuḍa-y-as tmiṭṭ. Littrl. (Son ombilic est tombé). *Une façon de parler d'une maladie qui touche les intestins et qui donne un dégoût, une absence d'envie de manger, une soif et une incapacité de mouvement.* ▫Isi timiṭṭ. *Guérir de cette maladie.* pl. timiḍin (ti-, t-). ▪syn. rég. aɛəbbuḍ. Rac. mḍ$_2$.

timəlḥəft, ⵜⵉⵎⵍⵃⴼⵜ,
n.f. (ti-, t-). *Voile, robe décolletée.* ▫Timəlḥəft n ucəlliq, nəqqaṛ as ackun. *La robe de laine est dite "achkoun".* pl. timləḥfin (ti-, t-). Rac. lḥf.

timmənqəṛt, ⵜⵉⵎⵎⵏⵇⵕⵜ,
n.f. (ti-, ti-). *Vagabondage*. ▫Təssnəd day i

timmənqəṛt. *Tu ne connais que le vagabondage.* pl. id timmənqəṛt. ▪syn. amənqəṛ. Rac. mnqṛ.

timməst, ⵜⵉⵎⵎⵙⵜ,
n.f. (ti-, ti-). *Centre, point central, axe.* ▫Illa i timməst n Icc. *Il est au centre de Ich.* pl. timmas (ti-, ti-). ▪syn. ammas. Rac. ms_2.

timmuṛṛεəct, ⵜⵉⵎⵎⵓⵕⵕⵄⵛⵜ,
n.f. (ti-, ti-). *Émaciation.* pl. id timmuṛṛεəct. On dit indifféremment timmuṛṛεəct ou amuṛṛεəc. Rac. mṛεc.

timmuṛxəyt, ⵜⵉⵎⵎⵓⵕⵅⵢⵜ,
n.f. (ti-, ti-). *Paresse, mollesse, fainéantise.* pl. id timmuṛxəyt. On dit indifféremment amuṛxəy ou timmuṛxəyt. ▪syn. ardal. Rac. ṛx.

timəḍḥəlt

timmuεləlt, ⵜⵉⵎⵎⵓⵄⵍⵓⵍⵜ,
n.f. (ti-, ti-). *Maigreur, dépérissement.* pl. id timmuεləlt. On dit indifféremment amuεləl ou timmuεləlt. Rac. $εl_2$.

timənḍəwt, ⵜⵉⵎⵏⴹⵡⵜ,
n.f. (ti-, t-). *Perche, montant verticale du métier à tisser, mât, fil grossier hors de sa place.* pl. timənḍwin (ti-, t-). Rac. nḍw.

timni, ⵜⵉⵎⵏⵉ,
n.f. (ti-, t-). *Larve d'une mouche qui met ses œufs dans le nez des animaux, sinusite.* ▫Mar təlla dic timni ? *Est-ce que tu as la sinusite ?* pl. timniwin (ti-, t-). Rac. mn_7.

timənnəɣdin, ⵜⵉⵎⵏⵏⵖⴷⵉⵏ,
n.f. pl. (ti-, t-). *Ascaride, ascaris.* ▫Llant tmənnəɣdin i yəllim. *Ta fille a l'ascaride.* voir aussi tacətca. ▪Rq. La forme singulière n'est pas / plus attestée dans la zone de Figuig. Rac. nɣd.

timənsiwin, ⵜⵉⵎⵏⵙⵉⵡⵉⵏ,
n.f. pl. (ti-, t-). *Bonsoir, bonne nuit.* ▪ant. timəcliwin. Rac. ns_4.

timərza, ⵜⵉⵎⵔⵣⴰ,
n.f. pl. (ti-, t-). *Lavande.* Rac. mrz_2.

timərzatin, ⵜⵉⵎⵔⵣⴰⵜⵉⵏ,
n.f. pl. (ti-, t-). *Demande en mariage.* On dit aussi timərziwzin. Rac. rz_3.

timərziwzin, ⵜⵉⵎⵔⵣⵉⵡⵣⵉⵏ,
n.f. pl. (ti-, t-). *Protocole de demande en mariage.* On dit aussi timərzatin. Rac. rz_3.

timsi, ⵜⵉⵎⵙⵉ,
n.f. (ti-, t-). *Feu, fièvre, enfer.* ▫Timsi tatəlsəyt. *Fièvre mortelle.* ▫Timsi taṣəmmatt. *Fièvre froide.* ▫Timsi iḥman. *Fièvre chaude.* ▫Timsi n ibəṛḍalən. *Grippe aviaire.* ▫Sad tuḍam i təmsi! *Vous irez en enfer!* ▫Təkkər təmsi ukk lum nnəs. *Le feu s'est allumé sur sa paille.* voir aussi jahənnama, mundaz, afu. pl. timsiwin (ti-, t-). Rac. ms_8.

timəṣləḥt, ⵜⵉⵎⵚⵍⵃⵜ,
n.f. (ti-, t-). *Balai.* pl. timṣəlḥin (ti-, t-). ▪syn. tisəfṛətt. Rac. ṣlḥ.

timsəεṛaq, ⵜⵉⵎⵙⵄⵕⴰⵇ,
n.f. pl. (ti-, t-). *Devinettes.* ▪syn. taḥəṣṣalt, taḥəṭṭṣalt. voir Annexes. / taḥəṣṣalt. Rac. εṛq.

timəttcəlt, ⵜⵉⵎⵜⵜⵛⵍⵜ,
n.f. (ti-, t-). *Paume de la main, creux de la main.* ▫Timəttcəlt n uḍaṛ. *La partie creuse de la plante des pieds, voûte plantaire.* Elle est dite aussi taxuct n uḍaṛ. pl. timəttclin (ti-, t-). ▪syn. rég. timəsklt, tḥissi, taməṛẓaqt, tidiklt ufus. Rac. tcl_2.

timuzɣa, ⵜⵉⵎⵓⵣⵖⴰ,
n.f. (ti-, t-). *Amazighité, berbérité, noblesse.* Ce mot est récemment introduit dans le parler de la région de Figuig. pl. timuzɣiwin (ti-, t-). Rac. $mzɣ_1$.

timəzda, ⵜⵉⵎⵣⴷⴰ,
n.f. pl. (ti-, t-). *Arrière-faix, délivre, placenta.* Rac. mz_1.

timəẓḍawin, ⵜⵉⵎⵥⴹⴰⵡⵉⵏ,
n.f. pl. (ti-, t-). *Étoiles filantes.* Rac. $ẓḍ_3$.

timẓin, ⵜⵉⵎⵥⵉⵏ,
n.f. pl. (ti-, t-). *Orge.* La forme singulière "*timəẓt" n'existe pas/plus dans le parler de l'aire de Figuig. Rac. $mẓ_3$.

timusatin, ⵜⵉⵎⵓⵙⴰⵜⵉⵏ,
n.f. pl. (ti-, t-). Variété de dattes. voir Annexes / tiyni.

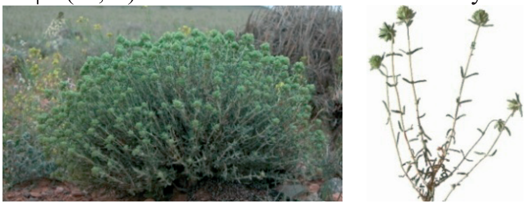
timzurin

timzurin, ⵜⵉⵎⵣⵓⵔⵉⵏ,
n.f. pl. (ti-, t-). *Germandrée tomenteuse, Pouliot de montagne(Teucrium polium).* On l'utilise comme arôme pour soupes. Il est, traditionnellement, réputé anti-diarrhéique, fébrifuge et digestif. Elle est dite "jjəεda الجعدة" par les nomades arabes de la région de

Figuig. Rac. mzr_2.

tincəmt, ⵜⵉⵏⵛⵎⵜ,
poss. *La vôtre* (en parlant à personnes féminines). pl. tinnincəmt. voir wincəmt. ▪étym. tənn *celle* incəmt *de vous /fém.*

tinəcri, ⵜⵉⵏⵛⵔⵉ,
n.f. (ti-, t-). *Eveil, réveil, soulèvement, renaissance.* pl. tinəcriwin (ti-, t-). Rac. ncr.

tindərt, ⵜⵉⵏⴷⵔⵜ,
n.f. (ti-, t-). *Hymen.* pl. tinədrin (ti-, t-). ▪syn. rég. iwəl. Rac. ndr_2.

tinifəst, ⵜⵉⵏⵉⴼⵙⵜ,
n.f. (ti-, t-). *Étincelle.* pl. tinifsin (ti-, t-). Rac. nfs_2.

tinift, ⵜⵉⵏⵉⴼⵜ,
n.f. (ti-, t-). *Petit pois.* pl. tinifin (ti-, t-). Rac. nf_2.

tiniri, ⵜⵉⵏⵉⵔⵉ,
n.f. (ti-, t-). *Désert absolu.* pl. tiniriwin (ti-, t-). Rac. nr_2.

tinitt, ⵜⵉⵏⵉⵜⵜ,
n.f. (ti-, ti-). *Envie.* pl. tinitin (ti-, t-). Rac. nt_1.

tinəlli, ⵜⵉⵏⵍⵍⵉ,
n.f. (ti-, t-). *Ficelle, lacet.* pl. tinəlwin (ti-, t-). Rac. nl_1.

tinn, ⵜⵉⵏⵏ, [tinən] ou [tinn].
n.f. (ti-, ti-). *Celles, celles-là.* ▫Tinən d timəẓẓyanin! *Celles-là sont petites.* ▫Tinən, təẓṛid tənt da. *Celles-là, tu les as vues ici.* ▫Tinən swix ṣəmḍənt. *Celles que j'ai bues sont fraîches.* ▫Tinu nix tinən ? *Celles-ci ou celles-là ?* ▫Tinn issawalən. *Celles qui parlent.* Tinn ssawalənt tanəglizəyt. *Celles-là parlent anglais.* ▫Tinninu, tinninuɣ, *les miennes.* ▫Tinninnəc / tinninnək, *les tiennes* (pour masculin.). ▫Tinninnəm, *les tiennes* (pour féminin). ▫Tinninnəs, *les siennes.* ▫Tinninnəɣ / tinninnəx, *les nôtres.* ▫Tinninwəm, les vôtres (pour masculins). ▫Tinnincəmt / tinninkəmt, *les vôtres* (pour féminins). ▫Tinninsən, *les leurs* (pour masculins). ▫Tinninsənt, *les leurs* (pour féminins). Au masculin, on dit inn / inən.

tinnəc, ⵜⵉⵏⵏⵛ,
poss. *La tienne* "en parlant à personne masculine". pl. tinninnəc (*les tiennes).* voir winnəc. ▪étym. tənn *(celle)* innəc *(de toi).* ▪Rq. Dans les ksours du nord-est, on dit "tinnək".

tinni, ⵜⵉⵏⵏⵉ,
n.f. (ti-, ti-). *Cuisson (Fait de cuire), maturation.* pl. tinniwin (ti-, ti-). Rac. nw_3.

tinniḍnin, ⵜⵉⵏⵏⵉⴹⵏⵉⵏ,
pro. voir nniḍən.

tinnincəmt, ⵜⵉⵏⵏⵉⵏⵛⵎⵜ,
poss. *Les vôtres* (en parlant à personnes féminines). sing. tincəmt (*la vôtre).* voir wincəmt. ▪étym. tinn *(celles)* incəmt *(de vous/fém.).* ▪Rq. Dans les ksours du nord-est, on dit "tinninkəmt".

tinninkəmt, ⵜⵉⵏⵏⵉⵏⴽⵎⵜ,
poss. *Les vôtres* (en parlant à personnes féminines). voir "tinnincəmt".

tinninnəc, ⵜⵉⵏⵏⵉⵏⵏⵛ,
poss. *Les tiennes* (pour personne masculine). sing. tinnəc (*la tienne).* voir winnəc. ▪étym. tinn *(celles)* innəc *(de toi).* ▪Rq. Dans les ksours du nord-est, on dit "tinninnək".

tinninnək, ⵜⵉⵏⵏⵉⵏⵏⴽ,
poss. *Les tiennes (*pour personne masculine). voir "tinninnəc".

tinninnəm, ⵜⵉⵏⵏⵉⵏⵏⵎ,
poss. *Les tiennes* (pour personne féminine). sing. tinnəm (*la tienne).* voir winnəm. ▪étym. tinn *(celles)* innəm *(de toi/fém.).*

tinninnəs, ⵜⵉⵏⵏⵉⵏⵏⵙ,
poss. *Les siennes.* sing. tinnəs (*la sienne).* voir winnəs. ▪étym. tinn *(celles)* innəs *(de lui).*

tinninnəx, ⵜⵉⵏⵏⵉⵏⵏⵅ,
voir tinninnəɣ.

tinninnəɣ, ⵜⵉⵏⵏⵉⵏⵏⵖ,
poss. *Les nôtres.* sing. tinnəɣ (*la nôtre).* voir winnəɣ. ▪étym. tinn *(celles)* innəɣ *(de nous).* On dit aussi tinninnəx.

tinninsən, ⵜⵉⵏⵏⵉⵏⵙⵏ,
poss. *Les leurs.* (pour personnes masculines). sing. tinsən (*la leur).* voir winsən. ▪étym. tinn *(celles)* insən *(d'eux).*

tinninsənt, ⵜⵉⵏⵏⵉⵏⵙⵏⵜ,
poss. *Les leurs.* (pour personnes féminines). sing. tinsənt (*la leur).* voir tinsənt. ▪étym. tinn *(celles)* insənt *(d'elles).*

tinninu, ⵜⵉⵏⵏⵉⵏⵓ,
poss. *Les miennes.* voir tinninuɣ.

tinninux, ⵜⵉⵏⵏⵉⵏⵓⵅ,
poss. voir tinninuɣ.

tinninuɣ, ⵜⵉⵏⵏⵉⵏⵓⵖ,
poss. *Les miennes.* sing. tinuɣ (*la mienne).* voir winuɣ. On dit aussi : tinninux.▪étym. tinn (*celles)* inuɣ (*de moi).* ▪Rq. Dans les ksours du nord-est, on dit tinninu. (sans "ɣ" ou "x").

tinninwəm, **ⵜⵉⵏⵏⵉⵏⵡⵎ**,
poss. *Les vôtres.* (pour personnes masculines). sing. tinwəm (*la vôtre).* voir winwəm. ▪étym. tinn *(celles)* inwəm *(de vous/masc.).*

tinnək, **ⵜⵉⵏⵏⵛⴽ**
poss. *La tienne* "en parlant à personne masculine". pl. tinninnək (*les tiennes).* voir winnəc. ▪étym. tənn *(celle)* innək *(de toi).* ▪Rq. En dehors des ksours du nord-est, on dit "tinnəc".

tinnəm, **ⵜⵉⵏⵏⵎ**,
poss. *La tienne* "en parlant à personne féminine". pl. tinninnəm (*les tiennes).* voir winnəm. ▪étym. tənn *(celle)* innəm *(de toi/fém.).*

tinnəs, **ⵜⵉⵏⵏⵙ**,
poss. *La sienne.* pl. tinninnəs (*les siennes).* voir winnəs. ▪étym. tənn *(celle)* innəs *(de lui).*

tinnəxt, **ⵜⵉⵏⵏⵅⵜ**,
n.f. (ti-, t-). *Brun, brune.* pl. tinnaɣ (ti-, t-). Rac. nɣ$_6$.

tinnəɣ, **ⵜⵉⵏⵏⵖ**,
poss. *La nôtre*. pl. tinninnəɣ (*les nôtres).* voir winnəɣ. ▪étym. tənn *(celle)* innəɣ *(de nous).* On dit aussi tinnəx.

tinəṛfətt, **ⵜⵉⵏⵕⴼⴹⵜ**
n.f. (t-, t-). *Amas de pus plantaire.* pl. tinəṛfḍin (ti-, t-). Rac. nṛfḍ.

tinsən, **ⵜⵉⵏⵙⵏ**,
poss. *La leur.* (en parlant à personne masculine). pl. tinninsən (*les leurs).* voir winsən. ▪étym. tənn *(celle)* insən *(d'eux).*

tinsənt, **ⵜⵉⵏⵙⵏⵜ**,
poss. *La leur.* (en parlant à personnes féminines). pl. tinninsənt (*les leurs).* voir winsənt. ▪étym. tənn (*celle)* insənt (*d'elles).*

tinsətt, **ⵜⵉⵏⵙⵜⵜ**,
n.f. (ti-, t-). *Patte.* ▪Fig. *Envoyé, facteur.* ▪Péj. *Pied.* On dit tinsa pour un homme, quand on est en colère. pl. tinsa (ti-, t-). voir aussi ḍaṛ, aqərmuc. Rac. ns$_2$.

tinu, **ⵜⵉⵏⵓ**,
n.f. pl. (ti-, ti-). *Celles-ci.* ▫Tinu d yəssma! *Celles-ci sont mes sœurs!* ▫Tinu d tinən d tawmatin. *Celles-ci et celles-là sont sœurs.*

tinux, **ⵜⵉⵏⵓⵅ**,
poss. voir tinuɣ.

tinuɣ, **ⵜⵉⵏⵓⵖ**,
poss. *La mienne*. pl. tinninuɣ (*les miennes).* voir winuɣ. ▪étym. tənn *(celle)* inuɣ *(de moi).* On dit également tinux.

tinwəm, **ⵜⵉⵏⵡⵎ**,
poss. *La vôtre.* (en parlant à personnes masculines). pl. tinninwəm (*les vôtres).* voir winwəm. ▪étym. tənn *(celle)* inwəm *(de vous/masc.).*

tinyiṭ, **ⵜⵉⵏⵢⵉⵟ**, [ţinyiţ] / [ţinyəţ] ou [ţinyiṭ] / [ţinyəṭ].
n.f. pl. (ti-, ti-). *Dernière prière de la journée dans la religion musulmane.* ▪Rq. Ce mot est interprété tantôt comme Tinn n yiṭəṣ *"Celles du sommeil"* et tantôt comme Tinən n yiḍ *"Celles de la nuit".* ▫Ẓgant tinyiṭ ? *Est-ce que le muezzin a appelé à la dernière prière ?* On dit tinyiṭ ou tinyəṭ. Rac. ṭṣ$_1$/ ḍ$_1$.

tinyəṭ, **ⵜⵉⵏⵢⵟ**,
n.f. pl. (ti-, ti-). voir tinyiṭ.

tinzi, **ⵜⵉⵏⵣⵉ**,
n.f. (ti-, ti-). *Allure.* ▫Təlla dis tinzi n babas. *Il tient de son père.* pl. tinziwin (ti-, ti-). Rac. nz$_1$.

tinzərt, **ⵜⵉⵏⵣⵔⵜ**,
n.f. (ti-, t-). *Narine.* ▪Rq. Ce mot s'utilise souvent au pluriel. On dit indifféremment tinzar ou anzarən. pl. tinzar (ti-, t-). voir aussi funzər, anzarən, taqfift. Rac. nzr.

tippi, **ⵜⵉⴱⴱⵉ**,
n.f. (ti-, ti-). voir tibbi.

tippərcənt, **ⵜⵉⴱⴱⵔⵛⵏⵜ**,
n.f. (ti-, ti-). voir tibbərcənt.

tiqalt, **ⵜⵉⵇⴰⵍⵜ**,
n.f. (ti-, ti-). *Abandon, tranquillité.* pl. id tiqalt. Rac. ql$_1$.

tiqamt, **ⵜⵉⵇⴰⵎⵜ**,
n.f. (ti-, ti-). *Commencement, amorce.* pl. id tiqamt. Rac. qm$_1$.

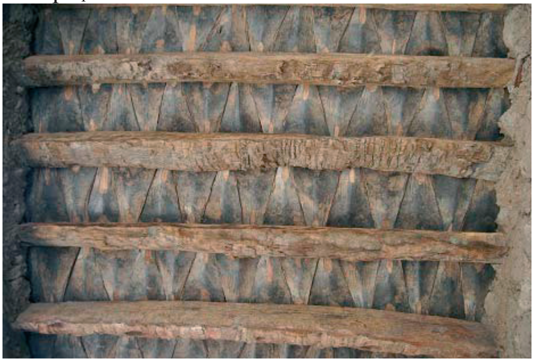

tiqəcba

tiqəcbətt, **ⵜⵉⵇⵛⴱⵜⵜ**,
n.f. (ti-, t-). *Écaille de palmier.* ▪Prov. Tiqəcbətt isin tt waman, tɣill tisi-y-aman. *Le bois (écaille de palmier) est transporté par l'eau, il se croit transportant l'eau.* Se dit quand des petits se prennent pour des grands ou quand on ne voit pas une réalité très

frappante. pl. tiqəcba (ti-, t-). Rac. qcb$_2$.

tiqqisqəst, ⵜⵉⵇⵇⵉⵙⵇⵙⵜ,
n.f. (ti-, ti-). *Brillance, reflet.* pl. id tiqqisqəst. On dit indifféremment tiqqisqəst ou aqisqəs. voir aussi abəṛqiqəs, afiffəy, aqisqəs, aẓhaṛ, abagəẓ, aṣəmməṛ, asissəɣ, aẓinẓəṛ. Rac. qs.

tiqqəṛḍəlt, ⵜⵉⵇⵇⵕⴹⵍⵜ,
n.f. (ti-, ti-). *Gigantisme.* pl. id tiqqəṛḍəlt. Rac. qṛḍl.

tiqqəṛt, ⵜⵉⵇⵇⵕⵜ,
n.f. (ti-, ti-). *Cicatrice, coup inoubliable.* pl. tiqqaṛ (ti-, ti-). *Jeu aquatique consistant à frapper son adversaire avec le talon du pied soit en biais ou en faisant tomber son pied du haut. Il est réputé très dangereux.* Rac. qr$_4$.

tiqqəṣləḥt, ⵜⵉⵇⵇⵚⵍⵃⵜ,
n.f. (ti-, ti-). *Calvitie.* pl. id tiqqəṣləḥt. Rac. qṣlḥ.

tiqqəst, ⵜⵉⵇⵇⵙⵜ,
n.f. (ti-, ti-). *Piment.* pl. tiqqas (ti-, ti-). ▪syn. tifəlfəlt. Rac. qs.

tiqqətt, ⵜⵉⵇⵇⴷⵜ,
n.f. (ti-, ti-). *Point.* ▪Fig. *Cicatrice.* ▫Ari da yict tiqqətt. *Ecris / mets ici un point.* ▫Təyyid i-dd tiqqətt. *Tu m'as marqué / cicatrisé.* pl. tiqqad (ti-, ti-). Rac. qd$_1$.

tira, ⵜⵉⵔⴰ,
n.f. pl. (ti-, ti-). *Écriture, inscription.* ▫Tira n tmaziɣt sukk ẓəlmaḍ l ufusəy. *L'écriture de l'amazighe est de gauche à droite.* ▪Rq. La forme singulière de ce nom tarit signalée par Basset est rare aujourd'hui. Rac. r$_4$.

tiṛaḥt, ⵜⵕⴰⵃⵜ,
n.f. (ti-, ti-). *Départ, un aller.* pl. id tiṛaḥt. ▪syn. ẓəgg^{w}u. Rac. ṛḥ$_2$.

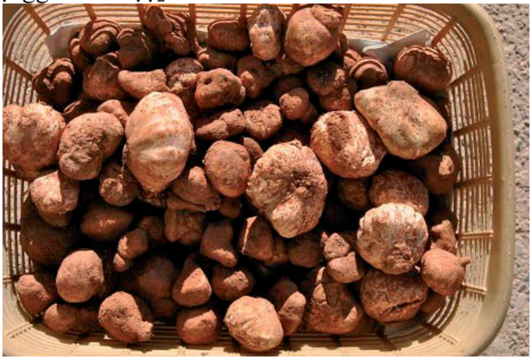

tiṛfaṣ

tiṛfəṣt, ⵜⵉⵕⴼⵚⵜ,
n.f. (ti-, t-). *Truffe.* ▫Tiṛfaṣ tibərcanin. *Truffes noires (les plus précieuses).* ▫Tiṛfaṣ tiẓəgg^{w}aɣin. *Truffes rouges.* ▫Tiṛfaṣ, nəssənwa tənt agəd wudi mukud nəssrus int s ujənna n təjṛa n wutcu. Nəssuquṛ int dəx al tənt ntəffər. *Les truffes, nous les préparons avec l'huile de beurre et nous les servons sur le plat de couscous. Nous les conservons aussi par séchage et nous les cachons.* ▫Itnin d tiṛfaṣ n tmurt. *(Eux, ils sont la truffe de la terre). Eux, leur origine est très très ancienne.* pl. tiṛfaṣ(ti-, t-). aug. iṛfəṣ, pl. iṛfaṣ(ti-, t-). Rac. ṛfṣ$_1$.

tiṛəft, ⵜⵉⵕⴼⵜ,
n.f. (ti-, ti-). *Matricaire (matricaria camomilla), camomille.* Elle s'utilise comme condiment en soupe, comme agent de protection pour le beurre fondu et comme remède pour les gencives qui saignent vite. pl. tiṛfin (ti-, t-). voir aussi iṛəf. Rac. ṛf$_2$.

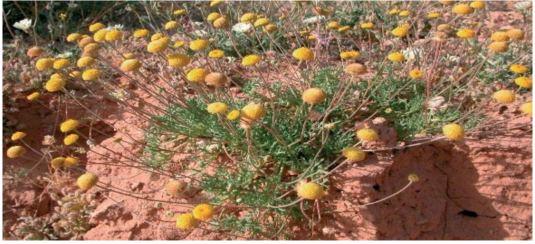

tiṛəft

tirjətt, ⵜⵉⵔⵊⵜⵜ,
n.f. (ti-, t-). *Rêve.* ▪Fig. *Fruits hors saison.* ▫Təyyid tirjətt tulyict. *Tu as fait un mauvais rêve(cauchemar).* ▫Ifat day am tərjətt. *Il est passé comme un rêve (éphémère).* pl. tirja (ti-, t-). ▪syn. rég. tirga. Rac. rjt.

tirəmt, ⵜⵉⵔⵎⵜ,
n.f. (ti-, ti-). *Repas.* pl. tiram (ti-, ti-). Rac. rm$_1$.

tirridəlt, ⵜⵉⵔⵔⵉⴷⵍⵜ,
n.f. (ti-, ti-). *Boitement, claudication.* pl. tirridlin (ti-, ti-) / id tirridəlt. voir aussi ahəmməz, asridəl. Rac. rdl$_2$.

tirrugza, ⵜⵉⵔⵔⵓⴳⵣⴰ,
n.f. (ti-, ti-). *Virilité.* ▪Fig. *Courage, témérité, hardiesse.* pl. tirrugziwin (ti-, ti-). Rac. rgz.

tiṛṛuməyt, ⵜⵉⵕⵕⵓⵎⵢⵜ,
n.f. (ti-, ti-). *Occidentalisation, francisation, romanisation.* pl. tiṛṛumyin (ti-, ti-). Rac. ṛm$_4$.

tiṛṛəɣt, ⵜⵉⵕⵕⵖⵜ,
n.f. (ti-, ti-). *Braise.* pl. tiṛṛɣin (ti-, t-). Rac. ṛɣ$_2$.

tirsəlt, ⵜⵉⵔⵙⵍⵜ,
n.f. (ti-, t-). *Pilier, poteau, cale.* pl. tirsal (ti-, t-). Rac. rsl.

tiṛwayt, ⵜⵉⵕⵡⴰⵢⵜ,
n.f. (ti-, ti-). *Trouble(pour liquides), fait d'être troublé.* pl. id tiṛwayt. Rac. ṛwy$_1$.

tirəwt, ⵜⵉⵔⵡⵜ,
n.f. (ti-, ti-). *Largeur, envergure, fait d'être large ou état de ce qui est large.* pl. tirwin (ti-, ti-) *(largeur).* pl. id

tirəwt (*fait d'être large, état de ce qui est large).* ▪ant. taẓiṛṛi, aqfar, acray. Rac. rw.

tiṛẓayt, ⵜⵉⵕⵥⴰⵢⵜ,
n.f. (ti-, ti-). *Amertume, âcreté, fait d'être amer.* pl. tiṛẓayin (ti-, t-) (amertume). pl. id tiṛẓayt (fait d'être amer). On dit aussi taṛẓəyt. Rac. ṛẓy.

tisart, ⵜⵉⵙⴰⵔⵜ,
n.f. (ti-, ti-). *Liquéfaction, fonte, fusion.* pl. id tisart. Rac. sr_2.

tisədnan, ⵜⵉⵙⴷⵏⴰⵏ,
n.f. pl. (ti-, t-). *Femmes.* Au singulier, on dit taməṭṭut. La forme tizədnan (sonorisation du "s") s'entend aussi. On dit en état d'emportement : ticəḍnan mot formé sur cḍən *"déranger, empêcher*" et tisədnan *"femmes".* sing. taməṭṭut. ▪syn. rég. tilawin, timɣaṛin. Rac. sdn_2.

tisəfləlləyt, ⵜⵉⵙⴼⵍⴻⵍⵍⵢⵜ,
n.f. (ti-, t-). *Hirondelle.* pl. tisəfləllay (ti-, t-), m. isəfləlləy (i-, i-, ф-), pl. isəfləllay (i-, i-, ф-). On dit également "taflillist". ▫Ẓẓəṛṛət n tsəfləllay. Littrl. (Froid des hirondelles). *Journées froides de la deuxième moitié du mois d'avril.* Rac. fly_2.

tisəfrəst, ⵜⵉⵙⴼⵔⵙⵜ,
n.f. (ti-, t-). *Crochet, cordelière utilisée dans le métier à tisser vers la fin de la trame pour maintenir la natte pour les dernières retouches et pour tout détacher.* pl. tisəfras (ti-, t-). voir aussi asəflu. Rac. frs_3.

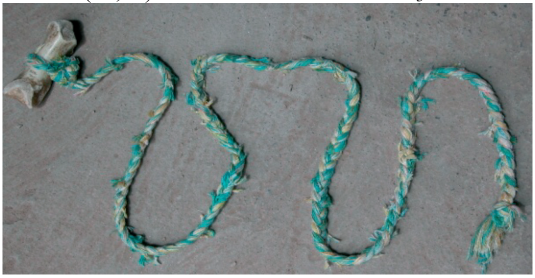
tisəfrəst

tisəfṛətt, ⵜⵉⵙⴼⵕⵟⵜ, [ţiṣəfṛəţţ] ou [ţiṣəfṛəṭṭ]
n.f. (ti-, t-). *Balai.* ▪Fig. *Régime de dattes de faible quantité.* pl. tisəfṛaḍ (ti-, t-). Rac. fṛḍ.

tisilətt, ⵜⵉⵙⵉⵍⵜⵜ,
n.f. (ti-, t-). *Sandale.* pl. tisila (ti-, t-). Rac. sl_6.

tiṣiməṭṭ, ⵜⵉⵚⵉⵎⵟⵜ,
n.f. (ti-, t-). *Cuisse.* pl. tiṣimaḍ (ti-, t-). voir aussi aməṣṣaḍ, taɣma. ▪Rq. Ce mot n'est probablement que la métathèse de aməṣṣaḍ. Rac. $ṣmḍ_1$.

tiskətt, ⵜⵉⵙⴽⵜⵜ,
n.f. (ti-, t-). *Bouse.* Ce terme englobe l'ensemble des déjections en forme de petites billes telles celles des chèvres, moutons, chameaux, ânes, etc. pl. tiskin (ti-, t-). Rac. sk_1.

tislawt, ⵜⵉⵙⵍⴰⵡⵜ,
n.f. (ti-, ti-). *Etiolement, flétrissure.* pl. id tislawt. Rac. slw_1.

tisəlməẓt, ⵜⵉⵙⵍⵎⵥⵜ,
n.f. (ti-, t-). *Amygdale.* pl. tisəlmaẓ (ti-, t-). Rac. lmẓ.

tisəmt, ⵜⵉⵙⵎⵜ,
n.f. (ti-, ti-). *Jalousie, envie.* pl. tismin (ti-, ti-). Rac. sm_1.

tisənt, ⵜⵉⵙⵏⵜ,
n.f. (ti-, ti-). *Sel.* ▫Tisənt iddrən ou tisənt n wulli ou tasəmt *sel gemme.* ▫Tisənt n tqbuct. *C'est le sel de la marmite. C'est le cœur, l'essentiel, le charme de quelque chose.* ▫Təlla xfəs tisənt. Littrl. (Il y a du sel sur lui). *Il est charmant, aimable.* ▫Mmis, yawkan d tisənt. *Son fils est d'un grand charme.* ▫Tisənt n ufus. *Une quantité minime.* ▫Nəcrəs tisənt. Littrl. (Nous avons du sel en commun). *Nous sommes liés d'amitié.* ▫Təqqs as tisənt. *Il est très salé.* ▪Prov. Tiyni d tisənt ul ttəmliqint. *Les dattes et le sel ne se mélangent pas.* Se dit des choses incompatibles. pl. id tisənt. Rac. sn_3.

tisənzəɣt, ⵜⵉⵙⵏⵣⵖⵜ,
n.f. (ti-, t-). *Tendeur, attelage, corde ou câble utilisé pour tirer ou remorquer. Tendeur arrière du métier à tisser.* pl. tisənzaɣ (ti-, t-). Rac. $nzɣ_1$.

tisəqqəst, ⵜⵉⵙⵇⵇⵙⵜ,
n.f. (ti-, t-). *Percuteur, détonateur, dard, aiguillon.* pl. tisəqqas (ti-, t-). Rac. qs.

tiṣṛawt, ⵜⵉⵚⵕⴰⵡⵜ,
n.f. (ti-, ti-). *Limpidité, clarté.* pl. id tiṣṛawt. ▪syn. tizdiyt. Rac. ṣṛw.

tisərjəlt, ⵜⵉⵙⵔⵊⵍⵜ,
n.f. (ti-, t-). *Chaîne.* pl. tisərjal (ti-, t-). On dit aussi : ticərjəlt. pl. ticərjal (ti-, t-). Rac. rjl.

tissast, ⵜⵉⵙⵙⴰⵙⵜ,
n.f. (ti-, ti-). *Attache.* pl. tissasin (ti-, ti-). Rac. s_2.

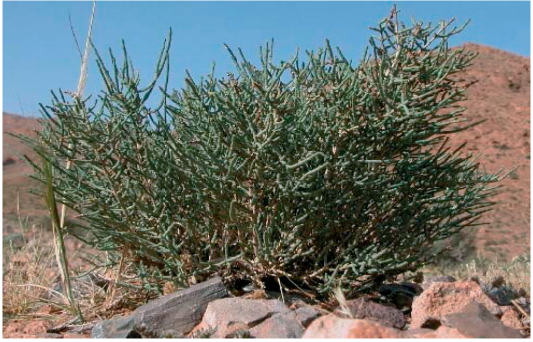
tissayt

tissayt, ⵜⵉⵙⵙⴰⵢⵜ,

n.f. (ti-, ti-). *Haloxylon scoparium. Plante médicinale utilisée contre les poisons.* pl. tissayin (ti-, ti-). Rac. sy$_3$.

tissi, ⵜⵉⵙⵙⵉ,
n.f. (ti-, t-). *Boisson, fait de boire, arrosage, irrigation.* ▫Aman n təssi. *L'eau potable.* ▫D ass n təssi inuɣ. *C'est le jour de mon irrigation.* ▫Yiwəy dd tudərt nnəs day i təssi. *Il n'a passé sa vie qu'à boire(sous-entendu l'alcool).* pl. tissiwin (ti-, t-). ▪Rq. On entend aussi mais rarement tisswa. Rac. sw$_2$.

tissinəft, ⵜⵉⵙⵙⵉⵏⴼⵜ,
n.f. (ti-, ti-). *Aiguille, seringue, tête de lecture d'un phonographe*. ▫Tissinəft n zuzu. Aiguille très fine et de très petite taille utilisée pour enfiler les petites perles. ▫Yutu tissinəft. *Il a injecté une seringue.* ▫Issitf i d tiṭṭ n tissinəft. Littrl. (Il l'a introduit avec le chas). *Il l'a torturé. Il a trop exigé de lui. Il lui a demandé l'impossible.* ▪Prov. Tissinəft d tɣawsa, ticərjəlt d tɣawsa. *Une aiguille est une chose une épingle est une autre chose.* Il ne faut pas mélanger les choses. Il faut appeler les choses par leurs noms. pl. tiznifiwin / tissinfiwin (ti-, t-). voir aussi tissubla, tbuṛəqṭatt. Rac. snf$_2$.

tissubla, ⵜⵉⵙⵙⵓⴱⵍⴰ,
n.f. (ti-, ti-). *Grande aiguille.* pl. tissublawin (ti-, t-). voir aussi tissinəft, tbuṛəqṭatt, zuzu. Rac. sbl$_1$.

tisswa, ⵜⵉⵙⵙⵡⴰ,
n.f. (ti-, t-). voir tissi. pl. id tisswa. Rac. sw$_2$.

tisswi, ⵜⵉⵙⵙⵡⵉ,
n.f. (ti-, t-). *Irrigation* (langage d'enfant). pl. id tisswi. voir tissi. Rac. sw$_2$.

tisətwəlt, ⵜⵉⵙⵜⵡⵍⵜ,
n.f. (ti-, t-). *Bijou avec pendentifs. Il se porte au niveau des couettes (cheveux).* pl. tisətwal (ti-, t-). Rac. stwl.

tisumma, ⵜⵉⵙⵓⵎⵎⴰ,
n.f. pl. (ti-, t-). *Sandales berbères faites uniquement de semelles et de ficelles*. La forme singulière tsummət est très rare dans l'usage quotidien de la langue. Rac. sm$_6$.

tiswətt, ⵜⵉⵙⵡⵜⵜ,
n.f. (ti-, t-). *Cubitus ou radius.* ▪Fig. *Homme maigre.* pl. tiswin (ti-, t-). Rac. sw$_1$.

tisəyt, ⵜⵉⵙⵢⵜ,
n.f. (ti-, ti-). *Miroir, glace.* ▪Fig. *Beauté.* ▫Iqql i tisəyt, immatr iman nnəs d aẓəgg^{w}aɣ. *Il se mira sur la glace et s'aperçut qu'il était rouge.* ▫Yutu tisəyt. *Il est rempli / il bat son plein (en parlant de bassin ou de piscine).* ▫Nəttat am tisəyt. *Elle est très belle.* pl. tisitin (ti-, ti-). Rac. st$_2$.

tisəɣdərt, ⵜⵉⵙⵖⴷⵔⵜ,
n.f. (ti-, t-). *Bracelet, anneau, anneau porté au pied au-dessus des chevilles*. pl. tisəɣdar (ti-, t-). Rac. ɣdr$_2$.

tisəɣməmt, ⵜⵉⵙⵖⵎⵓⵎⵜ,
n.f. (ti-, t-). *Cordelette.* pl. tisəɣmam (ti-, t-). ▪syn. tinəlli, ticyərt. Rac. ɣm$_5$.

tisəɣnəst, ⵜⵉⵙⵖⵏⵙⵜ,
n.f. (ti-, t-). *Crochet pour tricotage.* pl. tisəɣnas (ti-, t-). syn. taṣəmmaṛt. Rac. ɣns$_2$.

tiṭaṛt, ⵜⵉⵟⴰⵕⵜ,
n.f. (ti-, ti-). *Ennui, fait de s'ennuyer.* pl. id tiṭaṛt. Rac. ṭṛ$_3$.

tiṭṭ, ⵜⵉⵟⵟ,
n.f. (ti-, ti-). *Œil, source*. ▫Azgən n tiṭṭ. *A la dérobée.* ▫Tiṭṭ n tissinəft. *Chas de l'aiguille.* ▫Iɛləm tiṭṭ n tuməẓya. *Il jette des sorts.* ▫Aṭṭawən n twindəyt. *Yeux de buse! Yeux clairs, yeux bleu-vert.* (Personne aux yeux inspirant la bêtise ou l'idiotie). ▫Iyyu tiṭṭ nnəs. Littrl. (Il a fait son œil) *Il est déterminé.* ▫Iyyu tiṭṭ nnəs i tɣṛi. Littrl. (Il a fait son œil dans les études). Il est décidé ou déterminé à étudier. ▫Iyyu tiṭṭ nnəs i tiddart u. *Il a bien en vue cette maison. / Il ne pense qu'à cette maison.* ▫Təlla dis tiṭṭ nnəs i. Littrl. (Son œil est dans). Il vise quelque chose. ▫Tella tiṭṭ nnəs day i Nana. *Il ne voit que Nana. Il n'aime que Nana.* ▫Iɛləm tiṭṭ. Littrl. (Il a l'œil). *Il remarque bien ! Il a une grande faculté d'observation.* ▫Iɛləm tiṭṭ tulyict. *Il a un mauvais œil.* ▫Tiṭṭ n tissinəft. *Chas d'une aiguille.* ▫Təkku xfəs tiṭṭ. *Il a dormi.* ▫S tiṭṭ. *A l'œil. Au pif.* ▫S yiqqan n waṭṭawən. *Yeux fermés.* ▪Rq. Dans certaines régions, tiṭṭ donne le pluriel allən et dans certaines régions, ce mot ne signifie pas "source". ▪Prov. Təẓṛu tiṭṭ, idjiwən wul. LITTRL. (L'œil a vu ; le cœur est satisfait). *On est sûr que quand on a vu.* pl. tiṭṭawin (ti-, ti-). ▪Rq. L'augmentatif de ce mot n'est qu'au pluriel. aṭṭawən (a-, wa-, a-). Rac. ṭ$_1$.

tiṭṭa, ⵜⵉⵟⵟⴰ,
n.f. (ti-, ti-). *Sangsue.* pl. tiṭṭawin (ti-, ti-). Rac. ṭ$_2$.

tiṭṭəṛɣəlt, ⵜⵉⵟⵟⵕⵖⵍⵜ,
n.f. (ti-, ti-). *Cécité, fait d'être aveugle.* pl. id tiṭṭəṛɣəlt. ▪ant. angal. voir aussi adəhsəs. Rac. ḍṛɣl.

tiṭṭuṛḍəṛt, ⵜⵉⵟⵟⵓⵕⴹⵕⵜ,
n.f. (ti-, ti-). *Surdité, fait d'être sourd.* pl. id tiṭṭuṛḍəṛt. On dit aussi aḍuṛḍəṛ. voir aussi aguẓgəẓ / agəẓgəẓ. Rac. ḍṛ$_3$.

tiwa, ⵜⵉⵡⴰ,
n.f. (ti-, ti-). *Terrasse, portée, envergure, dos (géographique).* pl. tiwin (ti-, ti-) / tiwawin (ti-, ti-).

voir aussi tadawt, tacṛumt. Rac. w_4.

tiwdi, **ⵜⵉⵡⴷⵉ**,
n.f. (ti-, ti-). *Peur, crainte, hantise*. pl. id tiwdi / tiwdiwin (ti-, ti-). Rac. wd_2.

tiwḍətt, **ⵜⵉⵡⴹⵜⵜ**,
n.f. (ti-, t-). *Argile ocre.* (Elle est très utilisée dans le sud marocain ou algérien pour induire les murs et les bois de plafond). pl. tiwəṭṭin (ti-, t-). Rac. $wḍ_3$.

tiwinəst, **ⵜⵉⵡⵉⵏⵙⵜ**,
n.f. (ti-, t-). *Bague, anneau, alliance, boucle, dé.* ▫Tiwinəst n wuṛəɣ niɣ n wuzzal ? *Une bague en or ou en fer ?* ▫Mar təyyid tiwinas ? *Pourquoi mets-tu des bagues ?* pl. tiwinas (ti-, t-). Rac. ns_1.

tiwli, **ⵜⵉⵡⵍⵉ**,
n.f. (t-, t-). *Quantité.* pl. tiwliwin (ti-, t-). On entend aussi twili. Rac. wl_4.

tiwliwla, **ⵜⵉⵡⵍⵉⵡⵍⴰ**,
n.f. (ti-, t-). *Balance.* pl. tiwliwlin (ti-, t-). Rac. wl_{12}.

tiwṛaɣin, **ⵜⵉⵡⵕⴰⵖⵉⵏ**,
n.f. pl. (ti-, t-). *Variété de dattes.* voir Annexes / tiyni. Rac. wṛɣ.

tiwərdətt, **ⵜⵉⵡⵔⴷⵜⵜ**,
n.f. (ti-, t-). *Variole.* pl. tiwərdatin (ti-, t-). Rac. wrd_3.

tiwt, **ⵜⵉⵡⵜ**,
voir siwt.

tiw-tiw, **ⵜⵉⵡ ⵜⵉⵡ**,
interj. interjection imitant le bruit des oiseaux. Rac. tw_1.

tixfatin, **ⵜⵉⵅⴼⴰⵜⵉⵏ**,
n.f. pl. (ti-, t-). *Indécision, embarras.* ▫Iyyu wul inuɣ tixfatin : ad ffɣəɣ, ul təffɣəɣ. *Je suis dans l'embarras : sortir ou non.* Rac. xft.

tixsi, **ⵜⵉⵅⵙⵉ**,
n.f. (ti-, t-). *Animal égorgé : ovin, caprin etc.* pl. tixsiwin (ti-, t-). Rac. xs_2.

tiymi, **ⵜⵉⵢⵎⵉ**,
n.f. (ti-, t-). *Croissance, poussée, accroissement, agrandissement, expansion, développement.* ▫Tiymi n mmim. *La croissance de ton fils.* pl. id tiymi (*faits de croître ou de s'accroître).* / tiymiwin (ti-, t-)*(avances, quantités avancées ou résultats d'une croissance.*) Rac. ym_3/gm_1.

tiyni, **ⵜⵉⵢⵏⵉ**,
n.f. collectif. (ti-, ti-). *Datte.* ▫Tiyni yufsən. *Datte conservée dans des jarres, des peaux d'animaux, des plastiques...* ▫Tiyni taməqquṛt. *Dattes sèche.* ▫Mayal. *Datte conservée sur son régime par suspension à un mur par exemple.* ▪Prov. Ul ttəṭṭfəd tiyni, al mi təṭṭfəd tiṛṛɣin. *Tu ne reçois des dattes qu' après avoir reçu des braises.* La vie ne fait pas de cadeau. Il faut courir pour vivre. voir Annexes / tiyni, azday, ayniw. pl. id tiyni. Rac. yn_2.

tiyti, **ⵜⵉⵢⵜⵉ**,
n.f. (ti-, ti-). *Coup, mauvais coup, tape, tir.* ▫Yict tiyti l uɣənsu. *Un coup vers le visage.* ▫Tiyti n təɣrəyt. *Un coup de bâton.* ▫Tiyti n wass. *Coup fatal.* pl. tiyta (ti-, ti-). Rac. t_2.

tiyuṛaṛin, **ⵜⵉⵢⵓⵕⴰⵕⵉⵏ**,
n.f. pl. (ti-, t-). *Désert.* ▫Ammas n tyuṛaṛin. *Au centre du désert.* Rac. $yṛ_3$.

tiyyərt, **ⵜⵉⵢⵢⵔⵜ**,
n.f. (ti-, t-). *Talus, partie du palmier qui a la forme d'un talus ou d'un petit monticule située en bas à même le sol.* pl. tiyyrin (ti-, t-) / tiyyar (ti-, t-). Rac. yr_4.

tiyyətt, **ⵜⵉⵢⵢⵜⵜ**,
n.f. (ti-, t-). *Gigot.* ▫Tiyyətt n ufunas. *Gigot de bœuf.* pl. tiyyatin (ti-, t-). ▪Rq. On dit tiyyətt ou tayyətt. Rac. y_{11}.

tizart, **ⵜⵉⵣⴰⵔⵜ**,
n.f. (ti-, ti-). *Avance, dépassement, anticipation.* pl. id tizart. Rac. zr_4.

tiẓayt, **ⵜⵉⵥⴰⵢⵜ**,
n.f. (ti-, ti-). *Lenteur, lourdeur, fardeau, poid.* -pl. tiẓayin (ti-, ti-)*(fardeaux.)* / -pl. id tiẓayt (*faits d'être lourds ou états de ceux qui sont lourds).* voir aussi aṛṛuḍ, taduli. Rac. $ẓy_1$.

tizdiyt, **ⵜⵉⵣⴷⵉⵢⵜ**,
n.f. (ti-, ti-). *Limpidité, clarté.* pl. tizdiyin (ti-, ti-). ▪syn. tiṣṛawt. Rac. zdy_1.

tizədnan, **ⵜⵉⵣⴷⵏⴰⵏ**,
n.f. pl. (ti-, t-). voir tisədnan.

tizəfrəyt, **ⵜⵉⵣⴼⵔⵢⵜ**,
n.f. (ti-, t-). *Le souffre.* pl. tizəfray (ti-, t-). Rac. zfr_2.

tizi, **ⵜⵉⵣⵉ**,
n.f. (ti-, ti-). n.f. (ti-, ti-). *Col géographique.* pl. tiziwin (ti-, ti-) / tizza (ti-, ti-). voir aussi taɣit, agruz. Rac. z_4.

tiẓiḍətt, **ⵜⵉⵥⵉⴹⵜⵜ**,
n.f. (ti-, t-). pl. tiẓiḍin (ti-, t-). voir taẓyətt.

tiẓilla, **ⵜⵉⵥⵉⵍⵍⴰ**,
n.f. pl. (ti-, t-). *Prière, baignade.* ▪Rq. La forme singulière taẓallit n'est pas attestée dans la région de Figuig. Rac. $ẓl_4$.

tiẓilt, **ⵜⵉⵥⵉⵍⵜ**,

n.f. (ti-, t-). *Beauté.* pl. tiẓilin (ti-, t-). Rac. ẓl$_3$.

tizit, **ⵜⵉⵣⵉⵜ**,
n.f. (ti-, ti-). *Foliole des palmes (palmier).* pl. tizin (ti-, ti-). Rac. z$_6$.

tizizwətt, **ⵜⵉⵣⵉⵣⵡⵜⵜ**,
n.f. (ti-, t-). *Abeille.* ▫Ajəllid n tzizwa. *Reine des abeilles.* ▫Aqədduḥ n tzizwa. *Nid d'abeilles.* ▪Prov. Maykk ittars yizi i tzizwətt itətt as taməmt nnəs. *Quel compte doit rendre l'abeille à la mouche qui lui mange son miel ?* Se dit quand une personne se permet de faire du mal à quelqu'un qui n'a aucune relation avec elle. ▫Illa irəddza di tizizwa. Littrl. (Il cherche en moi des abeilles.) *Il cherche à m'accuser de ce que je n'ai pas fait.* pl. tizizwa (ti-, t-). ▪Rq. Le faux-bourdon ou le mâle de l'abeille se dit zizəw. Rac. zw$_4$.

tizəmẓəyt, **ⵜⵉⵣⵎⵥⵢⵜ**,
n.f. (ti-, t-). *Muselière, bouche cousue.* pl. tizəmẓay (ti-, t-). Rac. mẓ$_2$.

tiẓnənt, **ⵜⵉⵥⵏⴻⵏⵜ**,
n.f. (ti-, t-). *Graine, semence.* pl. tiẓnin (ti-, t-). Rac. ẓ$_3$.

tizənzəɣt, **ⵜⵣⵏⵣⵖⵜ**,
n.f. (ti-, t-). voir tisənzəɣt.

tizwəyt, **ⵜⵉⵣⵡⵢⵜ**,
n.f. (ti-, t-). *Mélisse.* pl. tizway (ti-, t-). ▪Rq. tizwəyt ≠ tazzwəyt. Rac. zwy$_1$.

tizzbibəyt, **ⵜⵉⵣⵣⴱⵉⴱⵢⵜ**,
n.f. (ti-, t-). *État de ce qui est violet.* pl. id tizzbibəyt. Rac. zb$_2$.

tizzizəwt, **ⵜⵉⵣⵣⵉⵣⵡⵜ**,
n.f. (ti-, ti-). *Verdure, bleuissement, verdissement, légume.* pl. tizzizwin (ti-, ti-). Rac. zw$_3$.

tizzənya, **ⵜⵉⵣⵣⵏⵢⴰ**,
n.f. (ti-, ti-). *Envoi (fait d'envoyer), objet envoyé.* pl. tizzənyawin (ti-, ti-) *objets envoyés.* / id tizzənya *faits d'envoyer.* Rac. zn$_1$.

tizzuləyt, **ⵜⵉⵣⵣⵓⵍⵢⵜ**,
n.f. (ti-, t-). *Rugosité, fait de rendre ou de devenir rugueux.* pl. id tizzuləyt. Rac. zly$_1$.

tizzumməlt, **ⵜⵉⵣⵣⵓⵎⵎⵍⵜ**,
n.f. (ti-, ti-). *Homosexualité.* pl. id tizzumməlt. Rac. zml.

tizzəwzəwt, **ⵜⵉⵣⵣⵡⵣⵡⵜ**,
n.f. (ti-, ti-). *État de ce qui est violet, grisaille.* pl. id tizzəwzəwt. Rac. zw$_2$.

tiẓẓəɛṛəyt, **ⵜⵉⵣⵣⵄⵕⵢⵜ**,
n.f. (ti-, ti-). *Blondeur.* pl. id tiẓẓəɛṛəyt. Rac. zr$_1$.

tizɣa, **ⵜⵉⵣⵖⴰ**,
n.f. (ti-, ti-). *Rhus tripartita.* Arbuste désertique à rameaux épineux à leur extrémité ressemblant au *zizyphus* avec feuilles en triangles dentés très lisses d'un vert foncé utilisées contre les abcès des dents. Son bois est très solide et de ce fait très apprécié par les nomades pour leurs petits nécessaires. Ses racines s'utilisent pour colorer les peaux lors de tannage. Elle pousse généralement dans les oueds des zones montagneuses. Son fruit, dit "taja", très petit et rouge, est comestible seul ou mélangé aux dattes. pl. tizɣawin (ti-, ti-). Rac. zɣ$_2$.

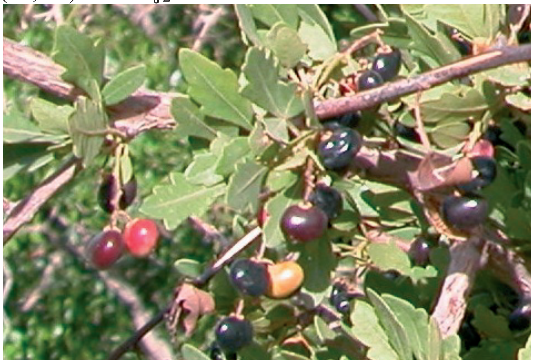

tizɣa

tiẓəɣbəṛt$_1$, **ⵜⵉⵣⵖⴱⵕⵜ**,
n.f. (ti-, t-). *Enclume.* pl. tiẓəɣbaṛ (ti-, t-). Rac. ẓɣbṛ$_2$.

tiẓəɣbəṛt$_2$, **ⵜⵉⵣⵖⴱⵕⵜ**,
n.f. (ti-, t-). *Pattes de derrière de criquet ou de sauterelle, ce terme s'applique aux pattes dites pattes fouisseuses, pattes sauteuses et pattes ravisseuses.* pl. tiẓəɣbaṛ (ti-, t-). Rac. ẓɣbṛ$_3$.

tizəɣt, **ⵜⵉⵣⵖⵜ**,
n.f. (ti-, ti-). *L'aune, 50cm.* pl. tizaɣ (ti-, ti-) / tizɣin (ti-, ti-). Rac. zɣ$_4$.

tiɛaft, **ⵜⵉⵄⴰⴼⵜ**,
n.f. (ti-, ti-). *Abandon, délaissement.* pl. id tiɛaft. Rac. ɛf$_1$.

tiɣəcwəyt, **ⵜⵉⵖⵛⵡⵢⵜ**,
n.f. (ti-, t-). *Graisse de chameau ou de dromadaire.* pl. tiɣəcway (ti-, t-). Rac. ɣcw.

tiɣirt, **ⵜⵉⵖⵉⵔⵜ**,
n.f. (ti-, t-). *Bassine, chaudron, clepsydre, unité de mesure de l'eau dans le système d'irrigation traditionnel.* voir Annexes / tiɣirt. pl. tiɣirin (ti-, t-). Rac. ɣr$_9$.

tiɣiɣəct, **ⵜⵉⵖⵉⵖⵛⵜ**,
n.f. (ti-, t-). *Soude commune* (*Salsola soda*). pl. tiɣiɣac (ti-, t-). Elle est dite aussi lɣəssal (mot arabe). voir aussi taṣṛa. Rac. ɣc$_1$.

tiɣəmcəct, **ⵜⵉⵖⵎⵛⴻⵛⵜ**,
n.f. (ti-, t-). *Avarice.* pl. tiɣməccin (ti-, t-) / tiɣmcac (ti-, t-). ▪syn. aṣəqṛəm. Rac. ɣmc.

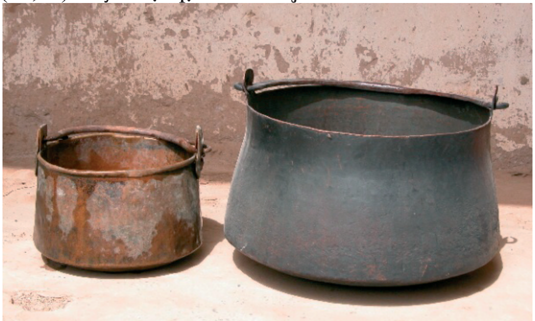
tiɣirin

tiɣməmt, **ⵜⵉⵖⵎⴻⵎⵜ**,
n.f. (ti-, t-). *Neurada procumbens :* plante rampante. Sa fleur épineuse ressemble à une roue dentée sans spirales. ▪Fig. *Colle, glu, importun, collant.* voir aussi tijjəɣt, targant, taccra, acəffis. pl. tiɣmam (ti-, t-). Rac. ɣm$_5$.

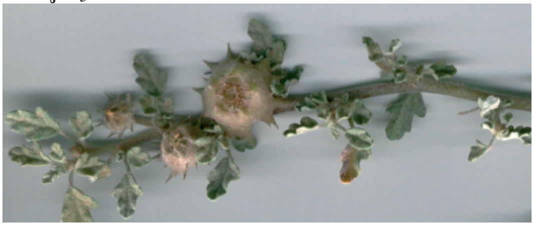
tiɣməmt

tiɣməst, **ⵜⵉⵖⵎⵙⵜ**,
n.f. (ti-, t-). *Dent.* ▫Tiɣmas n ucəffay. *Dents de lait.* ▪Prov. Ul ittitəc ṛəbbi-y-aɣmasən i tyaẓitt! *Que dieu ne donne des dents aux poules!* Que les mauvais n'aient pas de pouvoir! pl. tiɣmas (ti-, t-). ▪aug. iɣməs (i-, yi-, ф-), pl. aɣmasən (a-, wa-, a-). ▪syn. rég. awəxs. Rac. ɣms$_1$.

tiɣṛi, **ⵜⵉⵖⵕⵉ**,
n.f. (ti-, t-). *Fait de lire ou d'étudier, lecture, étude, diction.* On entend tayuṛi (dans les ksours du Nord-ouest). ▫Tiɣṛi n Fṛanṣa. *Les études en France.* ▫Tiɣṛi n tmaziɣt. *L'étude / apprentissage de l'amazighe.* ▫Tiɣṛi taməqqṛant. *Les études supérieures.* pl. id tiɣṛi (*fait de lire ou d'étudier*) / tiɣṛiwin (ti-, t-) *lectures, études, dictions.* Rac. ɣṛ$_1$.

tiɣɣundəft, **ⵜⵉⵖⵖⵓⵏⴷⴼⵜ**,
n.f. (ti-, ti-). *Inintelligence, stupidité, poujadisme.* pl. id tiɣɣundəft. On dit aussi aɣundəf. Rac. ɣndf.

tiɣɣundərt, **ⵜⵉⵖⵖⵓⵏⴷⵔⵜ**,
n.f. (ti-, ti-) *Vivacité, dynamique.* pl. id tiɣɣundərt. On dit aussi aɣundər. Rac. ɣndr.

tiɣɣuyyəlt, **ⵜⵉⵖⵖⵓⵢⵢⵍⵜ**,
n.f. (ti-, ti-). *Abêtissement, comportement dénué d'intelligence.* pl. id tiɣɣuyyəlt. On dit aussi aɣuyyəl. Rac. ɣyl.

tjirna, **ⵜⵊⵉⵔⵏⴰ**,
n.f. (t-, t-). *Oie.* pl. tijirna (ti-, t-). Rac. jrn.

tkabiwatt, **ⵜⴽⴰⴱⵉⵡⴰⵜⵜ**,
n.f. (t-, t-). *Potiron.* ▫Péj. *Personne nulle.* pl. tikabiwatin (ti-, t-). voir tbakiwatt. Rac. bkw / kbw / kby.

tkabuyatt, **ⵜⴽⴰⴱⵓⵢⴰⵜⵜ**,
n.f. (t-, t-). *Potiron.* ▫Péj. *Personne nulle.* pl. tikabuyatin (ti-, t-). voir tbakiwatt. Rac. bkw / kbw / kby.

tkaḷbatt, **ⵜⴽⴰⵍⴱⴰⵜⵜ**,
n.f. (t-, t-). *Calvados, calva.* pl. tikaḷbatin (ti-, t-). On dit aussi tkaḷvatt. pl. tikaḷvatin (ti-, t-). Rac. klbt.

tkaḷvatt, **ⵜⴽⴰⵍⴱⴰⵜⵜ**,
n.f. (t-, t-). pl. tikaḷvatin (ti-, t-). voir tkaḷbatt. Rac. klbt.

tkammənt, **ⵜⴽⴰⵎⵎⵏⵜ**,
n.f. (t-, t-). *L'anis.* pl. tikammnin (ti-, t-). Rac. kmn.

tkaṛaḍatt, **ⵜⴽⴰⵕⴰⴹⴰⵜⵜ**,
n.f. (t-, t-). *Femme ou fille très maigre.* pl. tikaṛaḍatin (ti-, t-). Rac. kṛḍ$_1$.

tkawkawt, **ⵜⴽⴰⵡⴽⴰⵡⵜ**,
n.f. (t-, t-). *Cacahuète.* pl. tikawkawin (ti-, t-). Rac. qwqw/kwkw.

təktək, **ⵜⴽⵜⴽ**,
v.intr. (Conjg. 25). *Cliqueter, bruire.* ▪Fig. *Être astiqué, être neuf ou en très bon état (pour objets).* Rac. tk.

tkukutt, **ⵜⴽⵓⴽⵓⵜⵜ**,
n.f. (t-, t-). *Cocotte.* ▫Taẓəffaṛt n tkukutt. *Soupape de cocotte.* ▫Yyən t i tkukutt. Littrl. (Ils l'ont fait dans une cocotte). *Ils l'ont fait rapidement, hâtivement, à la va-vite.* pl. tikukutin (ti-, t-). voir aussi aqbuc, aydur, taxdimt, taməṛmitt. Rac. kkt.

tkurrizt, **ⵜⴽⵓⵔⵔⵉⵣⵜ**,
n.f. (t-, t-). *Petit coup sec sur le crâne.* pl. tikurrizin (ti-, t-). voir aussi askurrəz, amraz, amərriz, acəqqəṛ, acəqqiṛ, aqiqəy, asqiqəy. Rac. krz$_1$.

tla, **ⵜⵍⴰ**,
v.tr. (Conjg. 48). *Avoir des connaissances (amis, parents...).* Rac. tl$_2$.

tlact, **ⵜⵍⴰⵛⵜ**,
n.f. (t-, t-). *Marécage, marais, petit lac.* pl. tilica (ti-, t-). voir aussi tijənt. Rac. lc$_1$.

tlalit, **ⵜⵍⴰⵍⵉⵜ**,
n.f. (t-, t-). *Naissance.* pl. tilalin (ti-, t-). Rac. l$_4$.

tlasa, **ⵜⵍⴰⵙⴰ**,
n.f. (t-, t-). *Tondaison, tonte, époque de la tonte des animaux.* voir Annexes. / tlasa. pl. id tlasa. Rac. ls$_1$.

tlat, **ⵜⵍⴰⵜ**,
n.f. (t-, t-). *Affluent.* pl. tilatin (ti-, t-). Rac. l$_{25}$.

tlata, **ⵜⵍⴰⵜⴰ**,
n.f. numér. inv. *Trois.* pl. id tlata. ▪syn. Mzg. kṛaḍ / cṛaḍ. Rac. tlt.

tlatayt, **ⵜⵍⴰⵜⴰⵢⵜ**,
n.f. (t-, t-). *Fil très épais de trame, de tapis ou de tissage.* Le fil mince est dit ussu, le grossier ulman et le plus épais tlatayt. pl. tilatayin (ti-, t-). Rac. lty.

tlatin, **ⵜⵍⴰⵜⵉⵏ**,
n.f. numér. inv. *Trente.* pl. id tlatin. ▪syn. Mzg. kṛamraw / kṛaḍət. Rac. tlt.

tlazwaɣt, **ⵜⵍⴰⵣⵡⴰⵖⵜ**,
n.f. (t-, t-). Variété de dattes à fruit rougeâtre. voir tiyni. pl. tilazwaɣin (ti-, t-). Rac. zwɣ.

tlaɣət, **ⵜⵍⴰⵖⵜ**,
n.f. (t-, t-). *Argile.* pl. tilaɣin (ti-, t-). Rac. lɣ$_2$.

təlḥazəm, **ⵜⵍⵃⴰⵣⵎ**,
n.f. (t-, t-). *Fait de se serrer (les uns prêts des autres), embouteillage, entassement, encombrement.* pl. id təlḥazəm. Rac. ḥzm.

tlibbutt, **ⵜⵍⵉⴱⴱⵓⵜⵜ**,
n.f. (t-, t-). Plante saharienne. voir tiləkk^{w}ətt. On l'appelle libbu ou tlibbutt. pl. tilibbutin (ti-, t-). On entend par assourdissement tlipputt. Rac. lb.

tlipputt, **ⵜⵍⵉⴱⴱⵓⵜⵜ**,
n.f. (t-, t-). pl. tilipputin (ti-, t-). voir tlibbutt.

təllalaci, **ⵜⵍⵍⴰⵍⴰⵛⵉ**,
n.f. (t-, t-). Le sens premier de ce mot semble perdu dans la région de Figuig. Il ne s'utilise plus que dans l'expression Illa da kulci d tellalaci d tcacit n Muci. Littrl. (Il y a là tout et même la kippa de Moshé !) Elle s'utilise pour signifier *tout y est ou rien n'y manque*. pl. inusité

təlləg, **ⵜⵍⵍⴳ**,
v.intr. (Conjg. 25). *Vagabonder (sens négatif).* Rac. tlg.

təlləy, **ⵜⵍⵍⵢ**,
n.f. (t-, t-). *Vertige, tournis.* ▫Təlla di təlləy. *J'ai le vertige.* ▫Təṭṭf iyi təlləy. *J'ai le vertige.* ▫Itəkk təlləy. *Il donne le tournis.* pl. id təlləy. Rac. ly$_2$.

tlulluct, **ⵜⵍⵓⵍⵍⵓⵛⵜ**,
n.f. (t-, t-). *Fleur.* pl. tilullucin (ti-, t-). ▪syn. tanəwwact. Rac. lc$_2$.

tluləs, **ⵜⵍⵓⵍⵙ**,
v.intr. (Conjg. 12). *Descendre le long de quelque chose, s'infiltrer.* Rac. ls$_4$.

tlussi, **ⵜⵍⵓⵙⵙⵉ**,
n.f. (t-, t-). *Beurre.* pl. id tlussi. ▪Rq. Tlussi ≠ udi. Rac. ls$_5$.

təlyəc, **ⵜⵍⵢⵛ**,
adv. *Maudit soit.* ▫Təlyəc d argaz! *Maudit soit cet homme!* Rac. lyc.

tləɛ, **ⵜⵍⵄ**,
v.intr. (Conjg. 35). *Se lancer, se ruer, courir.* Rac. tlɛ.

təlɛanəd, **ⵜⵍⵄⴰⵏⴷ**,
n.f. (t-, t-). *Imitation, émulation.* pl. id təlɛanəd. Rac. ḥzm.

tma, **ⵜⵎⴰ**,
n.f. (t-, t-). *Lieu, place.* ▫Təqqimd i tma inuɣ. *Tu es resté dans ma place.* ▫Tc i tma nnəc! *Mange dans ta place! / Occupe-toi de tes affaires!* pl. timəwwin (ti-, t-). Rac. m$_7$.

tmadunt, **ⵜⵎⴰⴷⵓⵏⵜ**,
n.f. (t-, t-). *Couvercle.* ▫Tmadunt nnəs. *Son couvercle.* ▫Tmadunt n təqbuct. *Le couvercle de la marmite.* ▫Yuf tmadunt nnəs. *Il a trouvé son couvercle. Il a trouvé son type, son binôme. Il a trouvé l'homme qui lui convient.* ▫Tufid tmadunt nnəc. *Tu as trouvé l'homme / la femme qui te faut.* ▫Tmadunt n tiṭṭ. *Paupière.* pl. timudan (ti-, t-). Les enfants disent timadunin (ti-, t-). Rac. dn$_2$.

tmalla, **ⵜⵎⴰⵍⵍⴰ**,
n.f. (t-, t-). *Tourterelle.* ▫Tmalla təsturtur. *La tourterelle roucoule.* ▫Tmalla n waman. *Larve de la libellule.* pl. timalliwin (ti-, t-), le mâle ou l'augmentatif. malla (ф-, u-, ф-), pl. imallawən (i-, i-, ф-). Rac. ml$_2$.

tṃaṃṃatt$_1$, **ⵜⵎⴰⵎⵎⴰⵜⵜ**,
n.f. (t-,t-). pl. tiṃaṃṃatin (ti-, t-). voir taḍmamant.

tṃaṃṃatt$_2$, **ⵜⵎⴰⵎⵎⴰⵜⵜ**,
n.f. (t-, t-). Façon très affective de parler avec une petite fille. ▫Tṃaṃṃatt inuɣ! *Ma petite chérie!* (dite à une petite fille). Rac. m$_3$.

tmanyin, **ⵜⵎⴰⵏⵢⵉⵏ**,
n.f. inv. *Quatre-vingts.* pl. id tmanyin. ▪syn. Mzg. tamraw / tamt. Rac. tmny.

tmart, **ⵜⵎⴰⵔⵜ**,
n.f. (t-, t-). *Barbe.* ▫Ikkəs tmart nnəs. *Il a rasé sa barbe.* ▫Ula d iyid iɛləm tmart. *Même le bouc a une barbe.* ▫Ul təmmutərd idjən n bab n tmart ? *Tu n'as pas vu un homme avec une barbe ?* ▫Bab n tmart

nəqqaṛ as bumar. *Celui qui a une barbe s'appelle un barbu.* ▫Yus dd day s tmart ɣəl da. *Il est venu rien dans les mains/il n'a pas cotisé.* pl. timira (ti-, t-). ▪aug. mar (ɸ-, u-, ɸ-), pl. imarən (i-, i-, ɸ-). Rac. mr$_3$.

tmasant, ⵜⵎⴰⵙⴰⵏⵜ,
n.f. (t-, t-). *Exécution, lapidation, peine, supplice, holocauste, homicide, génocide, autodafé.* ▫Yyən tmasant ukk ydi nsən. *Ils ont lapidé leur chien.* pl. timasanin (ti-, t-). Rac. s$_2$.

tmaṣṣuyt, ⵜⵎⴰⵚⵚⵓⵢⵜ,
n.f. (t-, t-). *Maçonnerie.* pl. timaṣṣuyin (ti-, t-). ▪syn. tasuki. Rac. mṣ$_2$.

tmasəxt, ⵜⵎⴰⵙⵅⵜ,
n.f. (t-, t-). *Mur.* ▫Təskid timusax n tiddart nnəc. *Tu as construit les murs de ta maison.* ▪Prov. Timusax ttsəllant. *Les murs entendent. Les murs ont des oreilles.* Le secret est toujours divulgué. ▫Timusax ɛəlmənt timəẓyin. *Les murs ont des oreilles.* On ne peut pas cacher un secret. pl. timusax(ti-, t-). Rac. msx$_1$.

tmatart, ⵜⵎⴰⵜⴰⵔⵜ,
n.f. (t-, t-). *Distinction, marque.* pl. timitar (ti-, t-). Rac. mtr$_1$.

tmaṭict, ⵜⵎⴰⵟⵉⵛⵜ,
n.f. (t-, t-). *Tomate.* pl. timaṭicin (ti-, t-). Rac. mṭc.

tmatirt, ⵜⵎⴰⵜⵉⵔⵜ,
n.f. (t-, t-). *Vue, vision.* pl. timatirin (ti-, t-). ▫*Fait de voir* pl. id tmatirt. Rac. mtr$_1$.

tmawayt$_1$, ⵜⵎⴰⵡⴰⵢⵜ,
n.f. (t-, t-). *Charpente.* ▫Kksən tmawayt n tiddart nsən. *Ils ont ôté la charpente de leur maison.* pl. timawayin (ti-, t-). Rac. wy$_1$.

tmawayt$_2$, ⵜⵎⴰⵡⴰⵢⵜ,
n.f. (t-, t-). *Distique (ou couplet) à forme fixe. Il s'accompagne d'instruments de musique et de mouvements du corps. Il est toujours gai. Ce mot signifie, étymologiquement, celle qui emporte ou celle qui supporte.* ▪Rq. On dit aussi lmayət. pl. timawayin (ti-, t-). Rac. wy$_1$.

tmayalt$_1$, ⵜⵎⴰⵢⴰⵍⵜ,
n.f. (t-, t-). Variété de dattes. voir Annexes / tiyni. pl. timayalin (ti-, t-). Rac. yl$_1$.

tmayalt$_2$, ⵜⵎⴰⵢⴰⵍⵜ,
n.f. (t-, t-). *Additif, ajout.* pl. timayalin (ti-, t-). Rac. yl$_1$.

tṃayṃayt, ⵜⵎⴰⵢⵎⴰⵢⵜ,
n.f. (t-, t-). *Brouhaha, tapage.* pl. tiṃayṃayin (ti-, t-). Rac. ṃy.

tmaziɣt, ⵜⵎⴰⵣⵉⵖⵜ,
n.f. (t-, t-). ou (ta-, t-). *Langue amazighe (berbère).* ▫Issawal tmaziɣt. *Il parle amazighe.* pl. timaziɣin (ti-, t-). Rac. mzɣ$_1$.

tmazzalt, ⵜⵎⴰⵣⵣⴰⵍⵜ,
n.f. (t-, t-). *Traverse, brique posée perpendiculairement aux autres briques afin de mieux relier deux parties d'un mur.* pl. timazzalin (ti-, t-). Rac. zl$_5$.

tmidja, ⵜⵎⵉⴷⵊⴰ,
n.f. (t-, t-). pl. timidjawin (ti-, t-). voir tmidjətt.

tmidjətt, ⵜⵎⵉⴷⵊⵜⵜ,
n.f. (t-, t-). *Gorge, gosier.* ▫Tucr as tmidjətt. *Il a avalé de travers.* pl. timidjawin (ti-, t-). On dit aussi tmidja. ▪syn. buḥbuḥ. Rac. mdj.

tmiḥmiḥt, ⵜⵎⵉⵃⵎⵉⵃⵜ,
n.f. (t-, t-). *Crêpe très fine(farine, sel et eau uniquement).* ▪Fig. *Papier froissé, billet d'argent très vieux.* pl. timiḥmiḥin (ti-, t-). Rac. mḥ$_2$.

tmisi, ⵜⵎⵉⵙⵉ,
n.f. (t-, t-). *Silex.* pl. timisiwin (ti-, t-).▪Fig. *Très petite quantité, voix aiguë, flûte très aiguë.* ▫Tmisi n uɣṛum. *Un petit bout de pain.* ▫Iẓəkk am tmisi. *Il a une voix très aiguë.* Rac. ms$_8$.

tmisitt, ⵜⵎⵉⵙⵉⵜⵜ,
n.f. (t-, t-). *Fusil à pierre à feu.* pl. timisitin (ti-, t-). Rac. ms$_8$.

tmislawt, ⵜⵎⵉⵙⵍⴰⵡⵜ,
n.f. (t-, t-). *Fée d'une très grande taille ne lui permettant pas d'entrer dans les ksour. Elle a des pattes de vache avec sabot fendu et des poils de cheval au niveau de la poitrine. La nuit, elle est d'une beauté extraordinaire. Le jour, sa laideur est sans égale. Elle est réputée faiseuse de mal chez les enfants.* ▫Nom d'un jeu féminin. voir Annexes/tmislawt. pl. timislawin (ti-, t-). Rac. slw$_1$.

tmiẓitt, ⵜⵎⵉⵥⵉⵟⵜ, [ţmiẓiţţ] ou [ţmiẓiṭṭ]
n.f. (t-, t-). *Se dit des amandes ou des prunes dont la mie de noyau n'est pas amère.* pl. timiẓiḍin (ti-, t-). ▪ant. tmiṛẓayt, tmiɣɣayt. Rac. ẓḍ$_4$.

tmizərt, ⵜⵎⵉⵣⵔⵜ,
n.f. (t-, t-). *Pays, bled.* pl. timizar (ti-, t-). Rac. mzr$_1$.

təmnəṭṭəṛg, ⵜⵎⵏⵟⵟⵕⴳ,
n.f. inv. pl. id təmnəṭṭəṛg. voir tamnəṭṭəṛg. Rac. mnṭṛg.

tmənya, ⵜⵎⵏⵢⴰ,
n.f. numér. inv. *Huit.* pl. id tmənya. ▪syn. Mzg. tam. Rac. tmny.

təmtəm, **ⵜⵎⵜⵎ**,
v.tr. (Conjg. 25). *Murmurer, balbutier, parler de façon confuse.* Rac. tm_2.

tmuda, **ⵜⵎⵓⴷⴰ**,
n.f. (t-, t-). *Victoire.* pl. timuda (ti-, t-). Rac. md_5.

tmukkəlt, **ⵜⵎⵓⴽⴽⵍⵜ**,
n.f. (t-, t-). *Une fois.* pl. timukkal (ti-, t-). ▪syn. tikkəlt, mullu. Rac. kl_3.

tmuṛɣi, **ⵜⵎⵓⵕⵖⵉ**,
n.f. collectif. (t-, t-). *Criquet pèlerin.* pl. timuṛɣiwin (ti-, t-). Les sauterelles sont dites buṛəxṣ. voir aussi buṛəxṣ, jəbjər-aɛṛab, muṛɣəḍ, tajjunt, ləmcəṭləɛ. Rac. mṛɣḍ.

tmuzmuzt, **ⵜⵎⵓⵣⵎⵓⵣⵜ**,
n.f. (t-, t-). *Fille gracieuse.* pl. timuzmuzin (ti-, t-). Rac. mz_4.

təmẓəy, **ⵜⵎⵥⵢ**,
n.f. (t-, t-). *Enfance, jeunesse, rapetissement, bassesse.* pl. id təmẓəy. *Enfance.* ▪ant. təmɣəṛ, təwsər. Rac. mẓy.

təmɣəṛ, **ⵜⵎⵖⵕ**,
n.f. (t-, t-). *Grandissement, vieillesse, ampleur.* pl. id təmɣəṛ. ▪ant. təmẓəy. Rac. mɣṛ/mqṛ.

tən, **ⵜⵏ**,
pro. c.o.d. m. *Les.* voir itən

tnafa, **ⵜⵏⴰⴼⴰ**,
n.f. (t-, t-). *Assoupissement, somme(de sommeil), repos.* pl. tinafawin (ti-, t-). voir aussi asumət, iṭəṣ, taməjniwt, anuddəm, awəṛṛək, awərrəɛ, aṣraɛ, akuṛṛəɛ, ajəxxi. Rac. nf_1.

tnafayt, **ⵜⵏⴰⴼⴰⵢⵜ**,
n.f. et adj. (t-, t-). *Laiteuse(se dit des animaux qui produisent du lait un peu plus que la normale).* pl. tinafayin (ti-, t-). Rac. cfy.

tnanit, **ⵜⵏⴰⵏⵉⵜ**,
n.f. (t-, t-). *Cuisson (état de ce qui est cuit).* pl. tinniwin (ti-, ti-). Rac. nw_3.

tnast, **ⵜⵏⴰⵙⵜ**,
n.f. (t-, t-). *Clé.* ▪Prov. Tinisa l Mimun aɣṛəm ittwaɣ. *Les clés chez Mimoun, la cité est en malheur. Le malheur arrive dans la cité mais le responsable n'est pas présent.* Se dit d'un responsable insoucieux. pl. tinisa (ti-, t-). Rac. ns_1.

tnayt, **ⵜⵏⴰⵢⵜ**,
n.f. (t-, t-). *Cage thoracique.* ▫Ssəqqs i-dd tnayt! *Fais moi claquer la cage thoracique!* pl. tinayin (ti-, t-). Rac. ny_4.

tnaɣt, **ⵜⵏⴰⵖⵜ**,
n.f. (t-, t-). *La mort (celle qui tue).* pl. tinaɣin (ti-, t-). Rac. $nɣ_4$.

tnaɣutt, **ⵜⵏⴰⵖⵓⵜⵜ**,
n.f. (t-, t-). *Tabac.* pl. tinaɣutin (ti-, t-). Rac. $nɣ_7$.

tnin, **ⵜⵏⵉⵏ**,
pro. voir nitnin.

tninti, **ⵜⵏⵉⵏⵜⵉ**,
pro. voir nitninti.

tənn, **ⵜⵏⵏ**,
dém. *Celle, celle-là.* ▫Ssnəx tənn. *Je connais celle-là.* ▫Awy i-dd tənn təẓṛid! *Ramène-moi celle que tu as vue!* ▫D tənn ay təmmutrəd ? *C'est celle-là que tu as vue ?* ▫Tu nix tənn ? *Celle-ci ou celle-là ?*

tənniḍən, **ⵜⵏⵏⵉⴹⵏ**,
pro. voir nniḍən.

tənsu-ɣri, **ⵜⵏⵙⵓ ⵖⵔⵉ**,
n.f. inv. et expression qui signifie littéralement "elle a passé la nuit chez moi" Jeu d'équipes pratiqué dans un terrain comme celui de football avec une balle de taille moyenne. voir Annexes / tənsu-ɣri. pl. id tənsu-ɣri. Rac. ns_4.

tənt, **ⵜⵏⵜ**,
pro. c.o.d. f. *Les.* voir itənt.

tnəx, **ⵜⵏⵅ**,
voir nnəɣ.

tnəɣ, **ⵜⵏⵖ**,
voir nnəɣ.

təpp, **ⵜⴱⴱ**,
v.tr. voir təbb.

tqabutt, **ⵜⵇⴰⴱⵓⵜⵜ**,
n.f. (t-, t-). *Marteau.* pl. tiqabutin (ti-, t-). voir aussi tcuṛa. Rac. qb_2.

tqaccart, **ⵜⵇⴰⵛⵛⴰⵔⵜ**,
n.f. (t-, t-). Variété de dattes. voir tiyni. pl. tiqaccarin (ti-, t-). Rac. qcr_2.

tqacirt, **ⵜⵇⴰⵛⵉⵔⵜ**,
n.f. (t-, t-). *Chaussette.* pl. tiqacirin (ti-, t-). Rac. qcr_1.

tqawqawt, **ⵜⵇⴰⵡⵇⴰⵡⵜ**,
n.f. (t-, t-). *Cacahuète, gousse d'arachide.* pl. tiqawqawin (ti-, t-). Rac. qwqw/kwkw.

tqiccəwt, **ⵜⵇⵉⵛⵛⵡⵜ**,
n.f. (t-, t-). *Sommet, crête.* ▫Ulyɣ al tqiccəwt n uḍṛaṛ. *Je suis monté jusqu'au sommet de la montagne.* pl. tiqiccwin (ti-, t-). Rac. cw_1.

təqsəf, **ⵜⵇⵙⴼ**,
n.f. (t-, t-). *Rétrécissement.* pl. id təqsəf. ▪ant. taẓiṛṛi. Rac. qsf.

təqsirət, **ⵜⵇⵙⵉⵔⵜ**,
n.f. (t-, t-). *Fête, veillée.* pl. id təqsirət. On dit surtout ttəqsirt. ▪syn. aqəssər, aqsirəy. Rac. qsr$_2$.

tqubbəyt, **ⵜⵇⵓⴱⴱⵢⵜ**,
n.f. (t-, t-). *Pincée.* ▫Qubbəy n wammas, Nom d'un jeu où l'on met un enfant au centre, souvent, des membres de sa famille et on le pince en disant Qubbəy n wammas. Iḥərz as mammas! *Pincée au centre. Que Dieu garde sa mère!* On entend tquppəyt et quppəy par assourdissement. pl. tiqubbay (ti-, t-). ▪aug. qubbəy (ф-, u-, ф-). pl. iqubbay (i-, i-, ф-).Rac. by$_1$.

tqummict, **ⵜⵇⵓⵎⵎⵉⵛⵜ**,
n.f. (t-, t-). *Baiser, câlin.* pl. tiqummicin (ti-, t-). ▪syn. tamciḥt, tẓumməyt, asudən, tabəḥḥayt. Rac. qmc.

tquppəyt, **ⵜⵇⵓⴱⴱⵢⵜ**,
n.f. (t-, t-). pl. tiquppay (ti-, t-). voir tqubbəyt.

tquṭṭətt, **ⵜⵇⵓⵟⵟⵜⵜ**,
n.f. (t-, t-). *Bosquet, boqueteau.* pl. tiquṭṭatin (ti-, t-). Rac. qṭ.

tṛaḥ, **ⵜⵕⴰⵃ**,
conj. *Si.* (Marque une condition jugée possible ou réelle par celui qui parle). ▫Tṛaḥ tus dd, ad ac ucex aman. *Si elle vient, je te donnerai de l'eau.* ▪Rq. Ce mot ne s'utilise que par les adolescents. Rac. ṛḥ$_2$.

tṛaqa, **ⵜⵕⴰⵇⴰ**,
n.f. (t-, t-). *Fusillade, feu de salve, rafale.* ▪Fig. *Grande fièvre. embarras, affairement.* ▫Təkkər dis tṛaqa. *Son cœur bat la chamade.* pl. tiṛaqin (ti-, t-). Rac. ṛɣ$_2$.

trarit, **ⵜⵔⴰⵔⵉⵜ**,
n.f. (t-, t-). *Retour, remise, restitution, réponse, rente, salaire.* ▫Trarit n wufuẓ. *xxxxx.* pl. id trarit *(fait de remettre)* / tiraritin (ti-, t-) *(remises, objets remis).* On dit aussi trarut. ▪syn. tamərriwt. Rac. r$_9$.

trarut, **ⵜⵔⴰⵔⵓⵜ**,
n.f. (t-, t-). voir trarit. pl. id trarut / tirarutin (ti-, t-). Rac. r$_9$.

tṛaṣa$_1$, **ⵜⵕⴰⵚⴰ**,
n.f. (t-, t-). *La garde, la surveillance.* pl. id tṛaṣa. On dit aussi tṛaṣəyt ou tṛaṣt. Rac. ṛṣ$_1$.

tṛaṣt, **ⵜⵕⴰⵚⵜ**,
n.f. (t-, t-). pl. id tṛaṣt. voir tṛaṣa.

tṛaṣəyt, **ⵜⵕⴰⵚⵢⵜ**,
n.f. (t-, t-). pl. id tṛasəyt. voir tṛaṣa.

tṛaẓəyt, **ⵜⵕⴰⵥⵢⵜ**,
n.f. (t-, t-). *Perte, faillite, fait de perdre ou de déclarer faillite.* pl. id tṛaẓəyt. Rac. ṛẓ$_1$.

tṛaɣt, **ⵜⵕⴰⵖⵜ**,
n.f. (t-, t-). *Odeur, senteur, puanteur, parfum, exhalaison.* pl. tiṛaɣin (ti-, t-). Rac. ṛɣ$_1$.

tṛikaṛt, **ⵜⵕⵉⴽⴰⵕⵜ**,
n.f. (t-, t-). *Une bouteille de ricard.* pl. tiṛikaṛin (ti-, t-). Rac. ṛkṛ.

trifuna, **ⵜⵔⵉⴼⵓⵏⴰ**,
v.intr. (Conjg. 53). *Téléphoner.* Rac. trfn.

trina, **ⵜⵔⵉⵏⴰ**,
v.intr. (Conjg. 53). *S'entraîner, traîner, ne rien faire.* ▪Rq. Ce mot vient des mots français "s'entraîner" et "traîner". Rac. trn$_2$.

trirət, **ⵜⵔⵉⵔⵜ**,
n.f. (t-, t-). *Myrte (myrtus communis) : plante utilisée dans des mélanges parfumés pour encens.* pl. tiririn (ti-, t-). Rac. r$_7$.

tərr, **ⵜⵔⵔ**,
interj. *Cri imitant le bruit de la tourterelle.* Rac. tr$_4$.

tərrək, **ⵜⵔⵔⴽ**,
v.tr. (Conjg. 25). *Ravager, démolir, ruiner.* Rac. trk.

tərtər, **ⵜⵔⵜⵔ**,
v.tr. (Conjg. 25). *Roucouler, mijoter, vrombir.* On dit aussi ṭəṛṭəṛ par expressivité. Rac. tr$_4$.

tṛubya, **ⵜⵕⵓⴱⵢⴰ**,
n.f. (t-, t-). *Garance.* pl. tiṛubyawin (ti-, t-). Rac. ṛby.

tṛumbu, **ⵜⵕⵓⵎⴱⵓ**,
n.f. (t-, t-). *Toupie.* pl. tiṛumbutin / tiṛumba (ti-, t-). voir aussi ẓṛumbu. Rac. ṛmb.

tṛuməyt$_1$, **ⵜⵕⵓⵎⵢⵜ**,
n.f. (t-, t-). *Courgette.* pl. tiṛumyin (ti-, t-). Rac. ṛm$_4$.

tṛuməyt$_2$, **ⵜⵕⵓⵎⵢⵜ**,
n.f. (t-, t-). *Langue européenne (quelle qu'elle soit).* pl. tiṛumyin (ti-, t-). Rac. ṛm$_4$.

təryəl, **ⵜⵔⵢⵍ**,
n.f. (t-, t-). *Mandragore*(plante). pl. tiryal (ti-, t-). Rac. ryl$_2$.

tsa, **ⵜⵙⴰ**,
n.f. (t-, t-). *Le foie.* ▪Fig. *Ventre maternel, entrailles, accouchement, courage, témérité.* ▫Təlla dis tsa. *Il a mal au foie.* ▫Ul təɛliməd tsa! *Tu n'as pas de dignité!* ▫Tsa n ulɣəm. Variété de dattes. voir Annexes / tiyni. pl. titəswin (ti-, t-). Rac. s$_7$.

tṣabunt, **ⵜⵚⴰⴱⵓⵏⵜ**,

n.f. (t-, t-). *Savonnette.* pl. tiṣabunin (ti-, t-). Rac. ṣbn.

tsadərt, **ⵜⵙⴰⴷⵔⵜ**,
n.f. (t-, t-). *Frein, appui, arrête, étrenne, entrave.* pl. tisudar (ti-, t-). Rac. dr$_7$.

tsaməst, **ⵜⵙⴰⵎⵙⵜ**,
n.f. (t-, t-). *Ponceuse, polisseuse.* pl. tisumas (ti-, t-). ▫Tsaməst n uḍaṛ, *Rotule.* Rac. ms$_1$.

tsamutt, **ⵜⵙⴰⵎⵓⵜⵜ**,
n.f. (t-, t-). *Oreiller.* pl. tisuma (ti-, t-). Rac. smt.

tsaṛawt, **ⵜⵙⴰⵕⴰⵡⵜ**,
n.f. (t-, t-). *Récolte, portée.* ▫Awd tsaṛawt tussənt n tfəlfəlt asəgg^{w}as u. *C'est la deuxième récolte des piments cette année.* pl. tisaṛawin (ti-, t-). Rac. ṛw.

tsawalt, **ⵜⵙⴰⵡⴰⵍⵜ**,
n.f. (ta-, t-). *Façon de parler, accent, ton.* pl. tisawalin (ti-, t-). Rac. wl$_1$.

tsaylalt$_1$, **ⵜⵙⴰⵢⵍⴰⵍⵜ**,
n.f. (t-, t-). *Poulie, jante.* pl. tisaylalin (ti-, t-). Rac. yl$_1$.

tsaylalt$_2$, **ⵜⵙⴰⵢⵍⴰⵍⵜ**,
n.f. (t-, t-). *Jongle.* pl. tisaylalin (ti-, t-). Rac. yl$_1$.

tsaɣit, **ⵜⵙⴰⵖⵉⵜ**,
n.f. (t-, t-). *Fait de passer, transmission, fait de faire circuler.* ▫Tsaɣit n təzdayt. ou Taɣit n təzdayt. *Partie haute du palmier tout à fait au sommet.* pl. tisaɣitin (ti-, t-). Rac. ɣ$_2$.

tsən, **ⵜⵙⵏ**,
voir nsən.

tsənt, **ⵜⵙⵏⵜ**,
voir nsənt.

tsulməyt, **ⵜⵙⵓⵍⵎⵢⵜ**,
n.f. (t-, t-). *Chandelier.* pl. tisulmay (ti-, t-). Rac. slm$_2$.

tsumbəyt, **ⵜⵙⵓⵎⴱⵢⵜ**,
n.f. (t-, t-). *Appât, esche.* pl. tisumbay (ti-, t-). Rac. smb.

tsummət, **ⵜⵙⵓⵎⵎⵜ**,
n.f. (t-, t-). *Sandales berbères faites uniquement de semelles et de ficelles.* Ce mot s'utilise souvent au pluriel. pl. tisumma (ti-, t-). Rac. sm$_6$.

tsunəṭṭ, **ⵜⵙⵓⵏⴹⵜ** ou [ṭṣunəṭṭ]
n.f. (t-, t-). *Attache, ruban, bande.* pl. tisunaḍ (ti-, t-). Rac. nḍ$_2$.

tsurətt$_1$, **ⵜⵙⵓⵔⵜⵜ**,
n.f. (t-, t-). *Forme d'étoile, astérisque.* pl. tisuratin (ti-, t-). Rac. srt$_1$.

tsurətt$_2$, **ⵜⵙⵓⵔⵜⵜ**,
n.f. (t-, t-). *Verset.* pl. tisuratin (ti-, t-). Rac. srt$_2$.

təsɛa, **ⵜⵙⵄⴰ**,
n.f. numér. *Neuf.* pl. id təsɛa. ▪syn. Mzg. tza. Rac. tsɛ.

təsɛin, **ⵜⵙⵄⵉⵏ**,
n.f. numér. *Quatre-vingt-dix.* pl. id təsɛin. ▪syn. Mzg. tzat / zamraw. Rac. tsɛ.

tt$_1$, **ⵜⵜ**,
pro. c.o.d. *La.* ▫Itcu tt. *Il l'a mangée.* ▫Nəẓṛu tt. *Nous l'avons vue.* ▫Xsən tt. *Ils l'ont aimée.* ▫Isin tt. *Ils l'ont prise.* Ce pronom peut se réaliser selon les contextes{sətt, it, t, tətt}.
"-sətt", variante libre, s'entend après (ad, sad, i, ul). ▫A stt / tt tisid ? *Tu la prendras ?* ▫Sa sətt / tt awyəɣ. *Je l'épouserai.* ▫I sətt / tt tisid, may d ac nnan ? *Quand tu l'as prise, que t'ont-ils dit ?* ▫U sətt / tt təssinəd ? *Tu ne la connais pas ?*
"-t", si ce pronom est suivi de dd. ▫Acər t dd! *Vole-la!* ▫Isi t dd! *Prends-la!*
"-it", s'il est postposé à un verbe conjugué à une forme qui n'a pas de désinence finale c à d : la 3° personne du singulier (tout temps), la 1° personne plurielle (tout temps, sauf impératif) et la personne singulière de l'impératif. Il faut, dans ce cas, que cette forme verbale ne se termine pas par une voyelle. ▫Inɣ it. = Inɣu tt. *Il l'a tuée.* ▫Iffr it. *Il l'a cachée.* ▫Ixs it. *Il l'aime.*
"-tətt", s'il est posé après un verbe conjugué aux formes plurielles de l'impératif. ▫Isit tətt. *Prenez-la!* ▫Isimt tətt! *Prenez-la!* ▪Rq. Ces réalisations s'entendent à Zénaga, à Figuig d'en haut, ce pronom se réalise "t" uniquement. Dans les ksours du nord-est (Aïn Chaïr...), on utilise les formes it (*le*) et la forme itt (*la*) . ▫Itc it. *Il l'a mangé.* ▫Itc itt. *Il l'a mangée.* voir t$_1$.

tt$_2$, **ⵜⵜ**,
voir ttwa.

tta, **ⵜⵜⴰ**,
v.tr. intr. (Conjg. 49). *Oublier, omettre, désapprendre.* ▫Ttiɣ cəkk. *Je t'ai oublié.* ▫Təttid may tənnid ? *Tu as oublié ce que tu as dit ?* ▫Itta cəkk laẓ! *Que la famine t'oublie! Que tu vives dans l'abondance!* ▫Ttan ul urin tabṛatt. *Ils ont oublié d'écrire la lettre.* ▪syn. ttu. Dans les ksours du Nord-ouest, on utilise la forme "ttu". Rac. t$_5$.

ttajər, **ⵜⵜⴰⵊⵔ**,
n.m. inv. *Commerçant.* pl. id ttajər. ▪syn. amərkantəy. Rac. tjr.

ttal, **ⵜⵜⴰⵍ**,
v.tr. *Faire.* (langage enfantin). Rac. ɛdl.

ttala, **ⵜⵜⴰⵍⴰ**,
n.f. inv. *Maison* (langage enfantin). pl. id ttala. Rac. dr$_3$.

ttambər, **ⵜⵜⴰⵎⴱⵔ**,
n.m. inv. *Timbre.* pl. id ttambər / ttwambər. Rac. tmbr.

ttaṛ, **ⵜⵜⴰⵕ**, [ṭṭaṛ]
n.m. inv. *Vindicte, vengeance.* ▫Irru ttaṛ. *Il s'est vengé. Il a pris sa vengeance ou sa revanche.* pl. id ttaṛ. Rac. tṛ.

ttawil, **ⵜⵜⴰⵡⵉⵍ**,
n.m. inv. *Solution, issue.* pl. id ttawil. Rac. twl$_1$.

ttayḥət, **ⵜⵜⴰⵢⵃⵜ**,
n.f. inv. *Malin, rusé, vilain.* ▫Cəmm d yict n ttayḥət! *Toi, tu es vilaine!* ▫Cəkk d idjən n ttayḥət! *Toi, tu es vilain!* ▫Cnim, d id ttayḥət! *Vous, vous êtes vilains!* pl. id ttayḥət. (ne varie pas selon le genre ou le nombre). Rac. twḥ.

ttbukiṛ, **ⵜⵜⴱⵓⴽⵉⵕ**,
n.m. inv. *Poker.* pl. id ttbukiṛ. Rac. bkṛ$_2$.

ttcay, **ⵜⵜⵛⴰⵢ**,
voir cay.

ttcin-ttcin, **ⵜⵜⵛⵉⵏ ⵜⵜⵛⵉⵏ**,
n.m. inv. Nom d'un jeu pour petits enfants. voir Annexes / ttcin-ttcin. pl. id ttcin-ttcin. Rac. tcn.

ttciw, **ⵜⵜⵛⵉⵡ**,
interj. imitant le bruit des poussins et des oisillons. Rac. cw$_4$.

ttcuh, **ⵜⵜⵛⵓⵀ**,
interj. imitant le bruit de l'éternuement.

ttəḍ, **ⵜⵜⴹ**, [ṭṭəḍ]
v.tr. (Conjg. 36). *Téter.* ▫Mmi, iccal ass aẓiṛaṛ itəttəḍ. *Mon fils passe toute la journée à téter.* voir aussi nbər. Rac. tḍ /ḍ$_4$.

ttfatəf, **ⵜⵜⴼⴰⵜⴼ**,
n.f. pl. inv. *Breloque.* Rac. tf$_3$.

ttəffaḥ, **ⵜⵜⴼⴼⴰⵃ**,
n.f. collectif. inv. *Pomme, pommier.* pl. id ttəffaḥ. ▪syn. adəffu. Rac. tfḥ.

ttəffaḥət, **ⵜⵜⴼⴼⴰⵃⵜ**,
n.f. inv. *Pomme, bijou en forme de pomme.* pl. id ttəffaḥət / ttəffaḥat. ▪syn. adəffu. Rac. tfḥ.

ttfu, **ⵜⵜⴼⵓ**,
interj. *Fi, merde.* Rac. tf$_2$.

tthəḷḷa, **ⵜⵜⵀⵍⵍⴰ**,
v. voir həḷḷ.

tthənna, **ⵜⵜⵀⵏⵏⴰ**,
v.tr. ind. (Conjg. 52). *Se débarrasser de.* ▪v.intr. *Etre sans souci, ne pas se soucier.* ▪Rq. Ce verbe ne se conjugue qu'à la forme accomplie. Rac. hn$_1$.

ttəḥracət, **ⵜⵜⵃⵔⴰⵛⵜ**,
n.f. inv. *Signe de vie.* pl. id ttəḥracət. Rac. ḥrc.

ttifis, **ⵜⵜⵉⴼⵉⵙ**,
n.m. inv. *Typhus.* pl. id ttifis. Rac. tfs$_2$.

ttilifizyun, **ⵜⵜⵉⵍⵉⴼⵉⵣⵢⵓⵏ**,
n.m. inv. *Télévision.* pl. id ttilifizyun. Rac. tlfzyn.

ttinac, **ⵜⵜⵉⵏⴰⵛ**,
n.f. / n.m. inv. *Bas-fonds, canaille, racaille.* ▫Usən dd id ttinac. *La racaille(garçons ou garçons et filles) est venue.* ▫Usənt dd id ttinac. *La racaille(filles) est venue.* pl. id ttinac. Rac. tnc.

ttirifun, **ⵜⵜⵔⵉⴼⵓⵏ**,
n.m. inv. *Téléphone, appel téléphonique.* pl. id ttirifun. Rac. trfn.

ttəkk, **ⵜⵜⴽⴽ**,
interj. Bruit imitant un cliquetis. Rac. tk.

ttəkyifət, **ⵜⵜⴽⵢⵉⴼⵜ**,
n.f. inv. *État d'une personne qui a fumé du kif.* pl. id ttəkyifət. Rac. kf$_3$.

ttəl, **ⵜⵜⵍ**,
v.intr. (Conjg. 36). *S'enrouler / enrouler.* Rac. tl$_3$.

ttləm, **ⵜⵜⵍⵎ**,
n.m. inv. *Partie.* pl. id ttləm. Rac. tlm.

ttqəṛqibət, **ⵜⵜⵇⵕⵇⵉⴱⵜ**,
n.f. inv. *Fortune.* pl. id ttqəṛqibət. Rac. qṛqb.

ttəqsirət, **ⵜⵜⵇⵙⵉⵔⵜ**,
n.f. inv. *Fête, veillée.* pl. id ttəqsirət. On dit aussi təqsirt. ▪syn. aqəssər, aqsirəy. Rac. qsr$_2$.

ttəqtaq, **ⵜⵜⵇⵜⴰⵇ**,
n.m. inv. *Garnement.* pl. id ttəqtaq. voir aussi abəẓẓiw, bərnu, abẓiẓ, ləɛwərt, acirr, izəbbəẓ, qlibbu. Rac. tq.

ttər, **ⵜⵜⵔ**,
v.intr. (Conjg. 36). *Prier, mendier.* ▫Nəlla ntəttər ṛəbb ad aɣ issufəɣ si talləst. *Nous prions dieu pour qu'il nous sauve des ténèbres.* ▫Mi ntəttər tbica, ntəffəɣ si tidrin al ntəgg (ntəkk) Qaccuḍ. *Quand nous prions pour la pluie, nous sortons des maisons et organisons Qaccuḍ.* ▫Mətta ul tuzziləd, ad təqqiməd ttəttrəd. *Si tu ne travailles pas tu mendieras.* ▪Prov. Baba itəttər, baba iṛṛaḍ. *Papa mendie, papa pète.* Se dit de quelqu'un qui donne alors que lui il est dans le besoin. Rac. tr$_2$.

ttərfiḥət, **ⵜⵜⵔⴼⵉⵃⵜ**,
n.f. *Richesse, fortune.* pl. id ttərfiḥət. Rac. rfḥ.

ttrid, **ⵜⵜⵔⵉⴷ**,
n.m. collectif. inv. *Crêpes très minces (farine, eau, sel et huile).* pl. id ttrid. ▪syn. tarwact. Rac. trd.

ttridət, **ⵜⵜⵔⵉⴷⵜ**,
n.f. inv. *Crêpes très minces (farine, eau, sel et huile).* pl. id ttridət / ttridat. Rac. trd.

ttrin, **ⵜⵜⵔⵉⵏ**,
n.m. inv. pl. id ttrin. voir allul. Rac. trn

ttrisyan, **ⵜⵜⵔⵉⵙⵢⴰⵏ**,
n.m. inv. *Electricien.* pl. id ttrisyan. ▪syn. Mzg. amiḍag. Rac. trsn.

ttrisinti, **ⵜⵜⵔⵉⵙⵉⵏⵜⵉ**,
n.f. inv. *Electricité.* pl. id ttrisinti. ▪syn. Mzg. amiḍəg. Rac. trsn.

ttrəss, **ⵜⵜⵔⵙⵙ**,
interj. dite aux moutons ou aux chèvres pour les inciter à s'arrêter. Rac. trs$_2$.

ttru, **ⵜⵜⵔⵓ**,
v.intr. (Conjg. 13). *Pleurer, se lamenter.* Ce mot est utilisé dans les ksours du Nord-ouest. Ailleurs, on utilise son synonyme "ill". ▫Ittru s tiwdi. *Il a pleuré de peur.* ▫Ittru f yəmmas. *Il a pleuré sa mère.* ▫Nəcni nəqqaṛ "ill" iləɛyunəyyən qqaṛən "ttru". Nous, nous disons "ill"(pleurer) les habitants de Aïn Chaïr disent "ttru". ▪syn. ill. voir aussi amətṭṭaw. ▪Rq. la forme "ru" ne s'entend pas ou plus dans la zone de Figuig. Rac. tr$_3$.

ttəṛɣəy, **ⵜⵜⵕⵖⵢ**,
v.intr. (Conjg. 04). *Être marron.* Rac. ṛɣ$_2$.

ttəs, **ⵜⵜⵙ**,
v.intr. (Conjg. 36). *Etre décharné, perdre sa chair (animal, homme, fruits).* Rac. ts.

ttəsbiḥ, **ⵜⵜⵙⴱⵉⵃ**,
n.m. inv. *Chapelet.* ▪Prov. Ttəsbiḥ ikk iri, tucərḍa i tziri. *Le chapelet au cou, le vol au clair de la lune.* Se dit des personnes qui affichent un côté contraire à leur vraie personnalité(Hypocrisie). pl. id ttəsbiḥ. Rac. sbḥ.

ttsitsi, **ⵜⵜⵙⵉⵜⵙⵉ**,
n.f. inv. *Tsé-tsé.* pl. id ttsitsi. Rac. tsts.

tətt, **ⵜⴻⵜⵜ**,
voir tt$_1$.

ttu$_1$, **ⵜⵜⵓ**,
v.intr. (Conjg. 13). *Oublier.* Ce mot est utilisé dans les ksours du Nord-ouest. ▫Ttuɣ cnim. *Je vous ai oubliés.* ▫Nəttu tabṛatt i tiddart. *Nous avons oublié la lettre à la maison.* ▫W ittun, nəsmittiy t. *Qui oublie, on lui rappelle.* ▪syn. tta. Rac. t$_5$.

ttu$_2$, **ⵜⵜⵓ**,
voir ttwa.

tṭuft, **ⵜⵟⵓⴼⵜ**,
n.f. voir taḍuft.

ttw, **ⵜⵜⵡ**,
voir ttwa.

ttwa, **ⵜⵜⵡⴰ**,
forme utilisée pour obtenir la forme passive d'un verbe. -ttw, devant un verbe qui commence par une voyelle. Ittwacər. *Il a été volé*. -tt, variante libre de ttw, devant voyelle. I-tt-ut. *Il a été frappé*. -ttu, forme rare. I-ttu-xaləḍ. *Il a été hanté.*

ttwaɣ, **ⵜⵜⵡⴰⵖ**,
v.intr. (Conjg. 65). *S'éclipser.* ▫Ittwaɣ uyur. *La lune s'est éclipsée.* ▫Təttwaɣ tfuyt. *Le soleil s'est éclipser.* ▪Prov. Icəkk uyur ikk man nnəs, ittwaɣ. *La lune s'est doutée d'elle-même, elle s'est éclipsée.* Se dit d'une personne qui crée des problèmes à partir de rien. ▪Rq. Il ne s'agit pas de verbe à part mais de la forme passive du verbe aɣ. Rac. ɣ$_2$.

ttəxfif, **ⵜⵜⵅⴼⵉⴼ**,
n.m. inv. *Herbe des navets (utilisé en cuisine).* pl. id ttəxfif. Rac. txf.

ttəxtəx, **ⵜⵜⵅⵜⵅ**,
v.intr. (Conjg. 03). *Etre épais pour les liquides, être boueux, fermenter.* Rac. tx.

ttəxx, **ⵜⵜⵅⵅ**,
interj. Bruit produit par un liquide épais ou un corps boueux. Rac. tx.

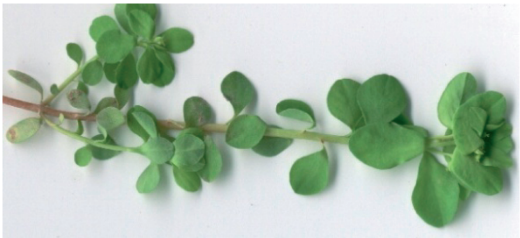
ttəẓẓy-ul-təttiṛəw

ttəẓẓy-ul-təttiṛəw, **ⵜⵜⵥⵥⵢ ⵓⵍ ⵜⴻⵜⵜⵉⵕⵡ**,
n.f. inv. *Réveille-matin : plante parasite non comestible aux feuilles de petites tailles ressemblant à celle de la luzerne. Sa sève laiteuse est très irritante. Elle pousse généralement dans des zones d'ombre ou non ensoleillées.* pl. id ttəẓzy-ul-təttiṛəw. Rac. ẓy$_2$.

ttəɛlimət, **ⵜⵜⵄⵍⵉⵎⵜ**,
n.f. inv. *Trace, marque.* pl. id ttəɛlimət / ttəɛlayəm. Rac. ɛlm$_2$.

ttɣəw, **ⵜⵜⵖⵡ**,
n.m. inv. *Pression atmosphérique, ciel lourd, effet de serre.* pl. id ttɣəw. On dit aussi atɣaw. Rac. tɣw.

tu, **ⵜⵓ**,
dém. *Celle-ci.* ▫Tu tif tənn! *Celle-ci vaut mieux que celle-là!* ▫Xsəx tu. *J'aime celle-ci.*

tubya, **ⵜⵓⴱⵢⴰ**,
n.f. (t-, t-). *Ramassis, reste, rebut.* pl. tubyawin (t-, t-). voir aussi tubəyt. Rac. by$_1$.

tubəyt, **ⵜⵓⴱⵢⵜ**,
n.f. (t-, t-). *Ramassage, glanage.* pl. id tubəyt. voir aussi tubya. Rac. by$_1$.

tuca, **ⵜⵓⵛⴰ**,
v.intr. (Conjg. 53). *Toucher, se frotter (terme utilisé en mécanique).* ▪syn. msənqaṛ. Rac. tc$_3$.

tuccənt, **ⵜⵓⵛⵛⵏⵜ**,
n.f. (t-, t-). *Variété de dattes.* pl. id tuccənt. voir Annexes / tiyni. Rac. cn$_4$.

tucərḍa, **ⵜⵓⵛⵔⴹⴰ**,
n.f. (t-, t-). *Vol, larcin, escroquerie.* pl. tucərḍiwin (t-, t-). Dans les ksours du Nord-Est, on dit tukərḍa. ▪syn. tacəffaṛt. Rac. cr$_2$.

tudərt, **ⵜⵓⴷⵔⵜ**,
n.f. (t-, t-). *Vie.* ▫Təcn am tudərt! *Que ta vie soit belle!* ▫Nəssiwəl f tudərt nnəɣ. *Nous avons parlé sur notre vie.* ▫Tudərt n təmmayt. Littrl. (Vie de tamarix). *Vie de fortune.* ▫Tudərt i taṛwa n tmurt nnəɣ! *Vive les enfants de notre pays!* pl. tudrin (t-, t-). Rac. dr$_3$.

tuḍuṛt, **ⵜⵓⴹⵓⵕⵜ**,
n.f. (t-, t-). *Tour, balade, pivotement, rotation.* pl. tuḍuṛin (t-, t-). ▪syn. amunnəḍ, aḍuṛ. Rac. ḍṛ$_6$.

tudut, **ⵜⵓⴷⵓⵜ**,
n.f. (t-, t-). *Écrasement, pilonnage, décorticage.* pl. id tudut. Rac. d$_8$.

tuffirt, **ⵜⵓⴼⴼⵉⵔⵜ**,
n.f. (t-, t-). *Secret, mystère, énigme.* pl. tuffirin (t-, t-). Rac. fr$_3$.

tuffiẓt, **ⵜⵓⴼⴼⵉⵥⵜ**,
n.f. (t-, t-). *Aliment préparé essentiellement d'herbe de blé, de sel et de piment.* pl. tuffiẓin (t-, t-). Rac. fẓ$_1$.

tuffuɣt, **ⵜⵓⴼⴼⵓⵖⵜ**,
n.f. (t-, t-). *Impôt, dédouanement.* pl. tuffuɣin (t-, t-). Rac. fɣ$_1$.

tufra, **ⵜⵓⴼⵔⴰ**,
n.f. (t-, t-). *Cachette, dissimulation.* pl. tufrawin (t-, t-). Rac. fr$_3$.

tuft, **ⵜⵓⴼⵜ**,
n.f. (t-, t-). *Tuméfaction, boursouflement, grosseur, gonflement, enflure, ballonnement, flatulence.* ▪Fig. *Vanité, orgueil.* pl. tufin (t-, t-). Rac. f$_8$.

tufəɣt, **ⵜⵓⴼⵖⵜ**,
n.f. (t-, t-). *Sortie, départ, pique-nique.* ▫Tufəɣt n ubrid. *Manquement aux engagements, trahison.* pl. tufɣiwin (t-, t-). On dit aussi ufuɣ. Rac. fɣ$_1$.

tujəyt, **ⵜⵓⵊⵢⵜ**,
n.f. (t-, t-). *Guérison.* pl. tujyin (t-, t-). Rac. jy$_1$.

tukkuyt, **ⵜⵓⴽⴽⵓⵢⵜ**,
n.f. (t-, t-). *Tamaris robuste(tamarix aphylla).* C'est un arbre très fréquent dans les zones montagneuses et près des oueds. Il est localisé, pour Figuig, dans la région allant de Tamerraqt à Ich (nord-est). pl. tukkuyin (t-, t-). voir aussi tammayt. ▪Rq. On dit aussi : lɛədbət. Rac. k$_4$.

tukərḍa, **ⵜⵓⴽⵔⴹⴰ**,
n.f. (t-, t-). *Vol, larcin, escroquerie.* pl. tukərḍiwin (t-, t-). voir aussi tucərḍa. ▪syn. tacəffaṛt. Rac. cr$_2$.

tullilt, **ⵜⵓⵍⵍⵉⵍⵜ**,
n.f. (t-, t-). *Cale.* pl. tullilin (t-, t-). Rac. l$_{18}$.

tullimt, **ⵜⵓⵍⵍⵉⵎⵜ**,
n.f. (t-, t-). *Métacarpe, trait d'union, lien.* pl. tullimin (t-, t-). ▪syn. rég. tiɣsəmt. Rac. lm$_2$.

tumliḥa, **ⵜⵓⵎⵍⵉⵃⴰ**,
n.f. (t-, t-). *Variété de dattes.* voir Annexes / tiyni. pl. id tumliḥa. Rac. mlḥ$_3$.

tummiẓt, **ⵜⵓⵎⵎⵉⵥⵜ**,
n.f. (t-, t-). *Poignée. (quantité tenue dans la paume de la main).* ▫Tciɣ tummiẓt n iyniwən. *J'ai mangé quelques dattes.* ▫Təṭṭf adanən nns i tummiẓt. Littrl. (Elle a tenu ses intestins en main). *Elle a eu une forte crainte.* pl. tummiẓin (t-, t-)/ tummaẓ (t-, t-). Rac. mẓ$_2$.

tuməẓya, **ⵜⵓⵎⵥⵢⴰ**,
n.f. (t-, t-). *Art de produire des propos ou des énoncés à fonction ludique fondés sur une analogie.* voir Annexes / tuməẓya. pl. tuməẓyiwin (t-, t-). ▪Rq. On dit tuməẓya ou tuməẓyətt. Rac. mẓ$_2$.

tuməẓyətt, **ⵜⵓⵎⵥⵢⵜⵜ**,
n.f. (t-, t-). voir tuməẓya. pl. tuməẓyiwin (t-, t-). Rac. mẓ$_2$.

tunhud, **ⵜⵓⵏⵀⵓⴷ**,
n.f. (t-, t-). Variété de dattes. voir Annexes / tiyni. pl. id tunhud. Rac. nhd$_2$.

tunniṭṭ, **ⵜⵓⵏⵏⵉⴹⵜ** ou [ţunniţţ],
n.f. (t-, t-). *Brochette faite de foie couvert de graisse.* pl. tunniḍin (t-, t-). Rac. nḍ$_2$.

tunqiṣt, ⵜⵓⵏⵇⵉⵚⵜ,
n.f. (t-, t-). *Défaut, tare.* pl. tunqiṣin (t-, t-). Rac. nqṣ.

tuqqint, ⵜⵓⵇⵇⵉⵏⵜ,
n.f. (tu-, tu-). *Enigme.* pl. tuqqinin (tu-, tu-). Rac. qn$_1$ / ɣn$_3$.

tuqqitt, ⵜⵓⵇⵇⵉⵜⵜ,
n.f. (t-, t-). *Sodomie.* pl. id tuqqitt. Rac. q$_2$.

tuqquṛt, ⵜⵓⵇⵇⵓⵕⵜ,
n.f. (t-, t-). *Sécheresse* (langage jeune). Les adultes utilisent le terme : tɣaṛt. pl. id tuqquṛt. Rac. qṛ$_1$.

tuqqutt, ⵜⵓⵇⵇⵓⵜⵜ,
n.f. (t-, t-). *Mort.* ▫Yuc ac tuqqutt cəkk issuqqan! *Qu'il (dieu) te donne la mort qui te tue!* ▫Ca yaɣ tuqqutt! *Qu'il meure!* pl. tuqqutin (t-, t-). Rac. q$_4$

tuṛaṛt, ⵜⵓⵕⴰⵕⵜ,
n.f. (t-, t-). *Le jeu.* pl. tuṛaṛin (t-, t-). Rac. ṛ$_2$.

tuṛitt, ⵜⵓⵕⵉⴹⵜ,
n.f. (t-, t-). *Pet.* pl. tuṛiḍin (t-, t-). Rac. ṛḍ$_3$.

tuṣṛimt, ⵜⵓⵚⵕⵉⵎⵜ,
n.f. (t-, t-). *Flèche.* pl. tuṣṛimin (t-, t-). Rac. ṣṛm.

tusut$_1$, ⵜⵓⵙⵓⵜ,
n.f. (t-, t-). *La toux, fait de tousser.* pl. id tusut. Rac. s$_4$.

tusut$_2$, ⵜⵓⵙⵓⵜ,
n.f. (t-, t-). *La literie.* pl. tusutin (t-, t-). Rac. s$_{10}$.

tuta, ⵜⵓⵜⴰ,
n.f. (t-, t-). *L'égale de.* ▫Nəttc d tuta nnəc. *Je suis ton égal.* ▫Ul iɛlim tuta. *Il est hors pair.* pl. tutawin (t-, t-). ▪syn. rég. tasuta, asərtu. Rac. t$_1$.

tutcut, ⵜⵓⵜⵛⵓⵜ,
n.f. (t-, t-). *Lâcheté.* ▫Cəkk day d tutcut! *Toi, tu n'es qu'un lâche!* ▫Qaɛ cnim d tutcutin. *Vous êtes tous des lâches.* ▫Aw d tutcut! *Quel désastre!* pl. tutcutin (t-, t-). Rac. tc$_2$.

tutcuṛt, ⵜⵓⵜⵛⵓⵕⵜ,
n.f. (t-, t-). *Chargement, charge, remplissage.* pl. id tutcuṛt. voir aussi abənkəl, abənkal, akəbbəs, adbaz, adəkkəs, agəlləs, asfay, assfəy, agəlgəl. Rac. tcṛ.

tuṭfa, ⵜⵓⵟⴼⴰ,
n.f. (t-, t-). *Arrestation, poignée, la javelle, gerbe, bouquet, moyette, réception, salaire.* pl. tuṭfawin (t-, t-), voir aussi taməqqunt, tacəṛṛabt. Rac. ṭf.

tutra, ⵜⵓⵜⵔⴰ,
n.f. (t-, t-). *Prière, mendicité.* ▫Tutra n ṛəbbi. *Prière de Dieu.* ▫Tutra n waḍu. *Prière du vent.* Prière pratiquée pendant les durs moments de l'été où le vent (la brise) manque terriblement dans les aires de battage. ▫Tutra n waman. *Prière de l'eau.* voir tabburja. Pour prier, plusieurs formes linguistiques sont en usage. voir Annexes / tutra. pl. tutrawin (t-, t-). Rac. tr$_2$.

tuttu, ⵜⵓⵜⵜⵓ,
interj. *Non.* Rac. t$_5$.

tuṭṭubt, ⵜⵓⵟⵟⵓⴱⵜ,
n.f. (t-, t-). *Brique, adobe.* pl. tuṭṭubin (t-, t-). ▪Rq. L'adobe de Figuig est dit aussi bəllihudi. Rac. ṭb$_1$.

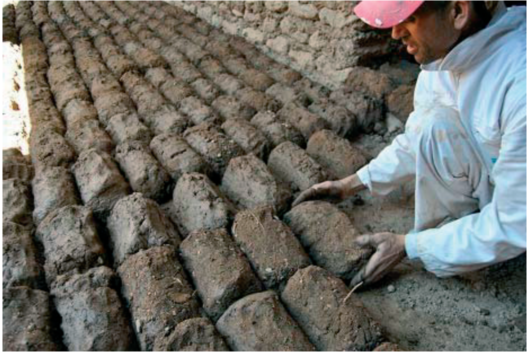

uṭṭub

tuyurt, ⵜⵓⵢⵓⵔⵜ,
n.f. (t-, t-). voir tayuri.

tuzut, ⵜⵓⵣⵓⵜ,
n.f. (t-, t-). *Échauffement, chauffage, approche.* pl. tuzutin (t-, t-). Rac. z$_2$.

tuẓut, ⵜⵓⵥⵓⵜ,
n.f. (t-, t-). *Plantation, implantation, fait de planter ou de s'implanter.* pl. id tuẓut (*faits de planter).* / tuẓutin (t-, t-)*(plantations).* Rac. ẓ$_3$.

tuẓəyt, ⵜⵓⵥⵢⵜ,
n.f. (t-, t-). *Traite(fait de traire), lait trait.* pl. tuẓyin (t-, t-)*(laits traits).* / id tuẓəyt (*faits de traire)* Rac. ẓy$_2$.

tuzzalt, ⵜⵓⵣⵣⴰⵍⵜ,
n.f. (t-, t-). *Frêne.* pl. tuzzalin (t-, t-). Rac. zl$_6$.

tuzzilt, ⵜⵓⵣⵣⵉⵍⵜ,
n.f. (t-, t-). *Navette (construction).* pl. tuzzilin (t-, t-). Rac. zl$_5$.

tuzzurt, ⵜⵓⵣⵣⵓⵔⵜ,
n.f. (t-, t-). *Épaisseur, adiposité.* pl. tuzzurin (t-, t-). ▪ant. tazəddi. Rac. zwr$_2$.

tuɣ, ⵜⵓⵖ,
forme utilisée en conjugaison pour obtenir la forme durative ou inaccomplie du passé. Cette forme reste invariable. ▫Issawal. *Il parle.* -Tuɣ issawal. *Il parlait.* -Issiwəl. *Il a parlé.* -Tuɣ isswəl. *Il avait parlé.* -Sad issiwəl. *Il parlera.* -Tuɣ sad issiwəl. *Il parlerait.* Rac. ɣ$_2$.

tuɣizt, **ⵜⵓⵖⵉⵣⵜ**,
n.f. (t-, t-). *Gravure, signe gravé.* pl. tuɣizin (t-, t-). Rac. ɣz$_1$.

twacunt, **ⵜⵡⴰⵛⵓⵏⵜ**,
n.f. (t-, t-). *Fille*. pl. tiwacunin (ti-, t-). ▪Rq. Un locuteur emporté peut dire twaɣunt, pl. tiwaɣunin (ti-, t-). voir aussi yəlli, tawtəmt. ▪syn. rég. taqcict, tarbatt, taməttcukt, taḥənjart, tahyuyt, tbaṛatt. Rac. wcn$_1$.

twala, **ⵜⵡⴰⵍⴰ**,
n.f. (t-, t-). *Tour, tour de rôle.* ▫Twala-twala. *A tour de rôle.* ▫D twala inux! *C'est mon tour!* pl. tiwilin (ti-, t-). Rac. wl$_6$.

twali, **ⵜⵡⴰⵍⵉ**,
adv. *Probablement, peut-être.* ▫Twali, ad ac yini a ɣrəs təmmunəswəd. *Il te dira, sans doute, de dîner chez lui.* ▪syn. axəmma. Rac. twl$_2$.

twargət, **ⵜⵡⴰⵔⴳⵜ**,
n.f. (t-, t-). *Tongue, gougoune, chaussure formée de semelle et de deux brides se tenant sur le devant de la semelle entre le gros orteil et l'orteil suivant. de.* pl. tiwargin (ti-, t-) / ttwarəg. Rac. wrg.

twaɣit, **ⵜⵡⴰⵖⵉⵜ**,
n.f. (t-, t-). *Grand malheur.* pl. tiwaɣiwin (ti-, t-). Rac. ɣ$_2$.

twaɣunt, **ⵜⵡⴰⵖⵓⵏⵜ**,
n.f. (t-, t-). pl. tiwaɣunin (ti-, t-). voir twacunt.

twiccənt, **ⵜⵡⵉⵛⵛⵏⵜ**,
n.f. (t-, t-). *Thym, serpolet.* pl. tiwiccan (ti-, t-). On utilise aussi le mot arabe zzəɛtər. ▪syn. rég. tazuknəyt. Rac. wcn$_2$.

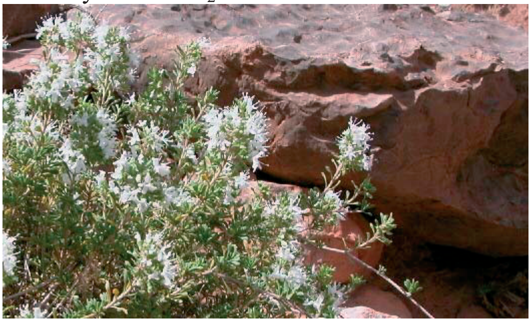

twiccənt

twili, **ⵜⵡⵉⵍⵉ**,
n.f. (t-, t-). *Quantité.* pl. tiwiliwin (ti-, t-). On entend aussi tiwli. Rac. wl$_4$.

twindəɣt, **ⵜⵡⵉⵏⴷⵖⵜ**,
n.f. (t-, t-). *Buse.* ▫Ay aṭṭawən n twindəɣt! *Yeux de buse!* (Personne aux yeux inspirant la bêtise ou l'idiotie). pl. tiwindaɣ (ti-, t-). Rac. wndɣ.

twiskitt, **ⵜⵡⵉⵙⴽⵉⵜⵜ**,
n.f. (t-, t-). *Whisky, une bouteille de whisky.* pl. tiwiskitin (ti-, t-). Rac. wsk.

twiza, **ⵜⵡⵉⵣⴰ**,
n.f. (t-, t-). *Entraide, travail collectif non rémunéré, repas organisé lors d'un travail collectif.* ▫Twiza s'organise lors de travaux nécessitant un grand nombre d'ouvriers comme la construction de maisons ou de grands travaux de culture. ▫Yyən twiza. *Ils ont organisé twiza.* voir Annexes / twiza. pl. tiwizawin / tiwiziwin / tiwizin (ti-, t-). Rac. wz$_1$.

twəm, **ⵜⵡⵎ**,
voir inwəm.

təwsər, **ⵜⵡⵙⵔ**,
n.f. (t-, t-). *Vieillesse, fait de vieillir.* pl. id təwsər. Les jeunes ont tendance à utiliser la forme tawəsri, à la place de təwsər. ▪ant. təmẓəy. Rac. wsr.

təwtəw, **ⵜⵡⵜⵡ**,
v.intr. (Conjg. 25). *Bégayer.* Rac. tw$_1$.

təwwəḥ, **ⵜⵡⵡⵃ**,
v.tr. (Conjg. 25). *Prendre avec soi vers le lointain, dévier.* Rac. twḥ.

twəy, **ⵜⵡⵢ**,
v.tr. (Conjg. 35). *Heurter, éclabousser, emporter.* Rac. twy.

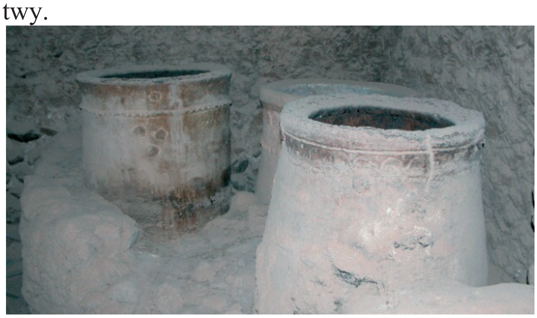

tixubay

txabəyt, **ⵜⵅⴰⴱⵢⵜ**,
n.f. (t-, t-). *Jarre de grande dimension.* Elle se caractérise par sa dimension et par sa bouche qui a un diamètre plus ou moins égale à sa partie bombée ; on l'utilisait surtout pour conserver les dattes ou pour rafraîchir l'eau potable pour celles qui sont de dimensions moyennes. Ce mot se dit aussi des marmites ou cavités creusées par l'érosion de l'eau sur les roches dans les montagnes. pl. tixubay (ti-, t-). voir aussi aqlil, aqəllal, aɣəllus. Rac. xb$_1$.

txuzbəyt, **ⵜⵅⵓⵣⴱⵢⵜ**,
n.f. (t-, t-). *Malice.* pl. tixuzbay (ti-, t-). voir aussi taxəttalt, taxətxatt, tibixxa. Rac. xzb.

tyaqutt, ⵜⵢⴰⵇⵓⵜⵜ

n.f. (ф-, ф-). *Repère, tas.* En architecture, on utilise ce mot pour signifier *motif en dents de scie.* ▪syn. arris. pl. tiyaqutin (ti-, t-). Rac. yqt.

tyaṛa, **ⵜⵢⴰⵕⴰ**,
n.f. (t-, t-). *Résidu, agglomérat, bas-fonds.* ▪Fig. *Racaille.* pl. tiyaṛiwin (ti-, t-). Rac. yṛ$_1$.

tyawint, **ⵜⵢⴰⵡⵉⵏⵜ**,
n.f. (t-, t-). *Assouvissement, satisfaction, aisance.* pl. id tyawint. Rac. jwn$_1$.

tyuya$_1$, **ⵜⵢⵓⵢⴰ**,
n.f. (t-, t-). *Marjolaine.* pl. tiyuyawin (ti-, t-). Rac. y$_9$.

tyuya$_2$, **ⵜⵢⵓⵢⴰ**,
n.f. (t-, t-). *Une paire.* ▫Tyuya n tsila. *Une paire de sandales.* ▫Ul iɛlim tyuya. *Il est hors paire. Il n'a pas d'équivalent.* pl. tiyuyawin (ti-, t-). Rac. y$_{10}$.

tzadərt, **ⵜⵣⴰⴷⵔⵜ**,
n.f. (t-, t-). *Souterraine, effondrée, nom de la plus grande source de Figuig.* pl. tizadritin (ti-, t-). Rac. zdr$_1$.

tzagatt, **ⵜⵣⴰⴳⴰⵜⵜ**,
n.f. (t-, t-). *Perle en pierre précieuse, calcédoine, agate.* pl. tizagatin (ti-, t-). Rac. zg.

tzallamt, **ⵜⵣⴰⵍⵍⴰⵎⵜ**,
n.f. (t-, t-). *Mammite.* pl. tizallamin (ti-, t-). Rac. zlm$_4$.

tzayətt, **ⵜⵣⴰⵢⵜⵜ**,
n.f. (t-, t-). *Perfection, idéal.* ▫Yawkan d tzayətt! *C'est la perfection même!* pl. tizaytin (ti-, t-). Rac. zyt.

tzibba, **ⵜⵣⵉⴱⴱⴰ**,
n.f. (ф-, ф-). pl. tizibbawin (ti-, t-). voir tazibba.

tzigg^{w}ayt, **ⵜⵣⵉⴳⴳⵯⴰⵢⵜ**,
n.f.(t-, t-). *Tempête, bourrade, tornade.* pl. tizigg^{w}ayin (ti-, t-). On dit par assourdissement tzikk^{w}ayt. Rac. zw$_2$.

tzikk^{w}ayt, **ⵜⵣⵉⴽⴽⵯⴰⵢⵜ**,
n.f. (t-, t-). pl. tizikk^{w}ayin (ti-, t-). voir tzigg^{w}ayt.

tẓimi, **ⵜⵥⵉⵎⵉ**,
n.f. (t-, t-). *Myriapode, mille-pattes.* pl. tiẓimiwin (ti-, t-). Rac. ẓm$_3$.

tzippa, **ⵜⵣⵉⴱⴱⴰ**,
n.f. (ф-, ф-). pl. tizippawin (ti-, t-). voir tazibba.

tziri, **ⵜⵣⵉⵔⵉ**,
n.f. (t-, t-). *Clair de la lune.* ▪Fig. *Fille de grande beauté.* pl. tiziriwin (ti-, t-). voir aussi yur$_2$. Rac. zr$_1$.

tzirətt, **ⵜⵣⵉⵔⵜⵜ**,
n.f. (t-, t-). *Vigne.* ▪Rq. Basset traduit ce mot par *île*. Ce mot ne se trouve guère que comme toponyme (zone de Zouzfana très connue autrefois pour ses raisins et pour ses habitants qui ont construit un mur avec son vin). pl. tiziratin (ti-, t-). Rac. zr$_{10}$.

tẓiwa, **ⵜⵥⵉⵡⴰ**,
n.f. (t-, t-). *Plat de bois géant utilisé pour les grandes préparations de couscous ; il se transporte par plusieurs personnes.* pl. tiẓiwawin (ti-, t-). voir aussi tajṛa. Rac. ẓw$_2$.

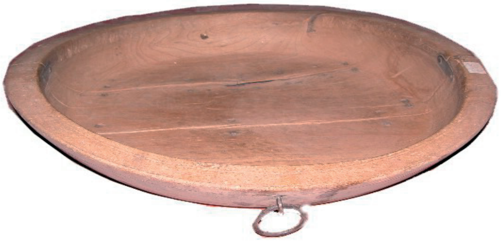

tẓiwa

tzummayt, **ⵜⵣⵓⵎⵎⴰⵢⵜ**,
n.f. (t-, t-). *Le cône.* pl. tizummay (ti-, t-). Rac. zmy.

tẓumməyt, **ⵜⵥⵓⵎⵎⵢⵜ**,
n.f. (t-, t-). *Baiser très fort.* pl. tiẓummay (ti-, t-). ▪syn. tamciḥt, tabəḥḥayt, asudən. Rac. ẓm$_1$.

tzumərt, **ⵜⵣⵓⵎⵔⵜ**,
n.f. (t-, t-). *Mélilot.* pl. tizumar (ti-, t-). Rac. zmr$_4$.

tẓuṭṭətt, **ⵜⵥⵓⵟⵟⵜⵜ**,
n.f. (t-, t-). *Houppe*. ▫Tẓuṭṭətt n iɣərsan. *Houppe de fils.* pl. tiẓuṭṭatin (ti-, t-). Rac. ẓṭ$_1$.

təɛgəz, **ⵜⵄⴳⵣ**,
n.f. inv. *Manque d'envie ou de plaisir.* ▪Rq. On dit aussi aɛgaz. Rac. ɛgz.

təɛqəṛ, **ⵜⵄⵇⵕ**,
n.f. (t-, t-). *Dédain.* pl. id təɛqəṛ. Rac. ɛqṛ.

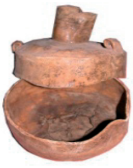

tɛukkətt

tɛukkətt, **ⵜⵄⵓⴽⴽⵜⵜ**,
n.f. (t-, t-). *Vase ou pot doté de couvercle, vase en peau d'animal destiné au transport de l'huile de beurre*. pl. tiɛukkatin (ti-, t-). Rac. ɛkt.

tɣamutt, **ⵜⵖⴰⵎⵓⵜⵜ**,
n.f. (t-, t-). *Muselière*. pl. tiɣuma (ti-, t-). ▪Rq. tiɣuma ≠ tiɣuna. Rac. ɣm$_2$.

tɣara, **ⵜⵖⴰⵔⴰ**,
n.f. (t-, t-). *Manière.* pl. tiɣarawin (ti-, t-). Rac. ɣr$_8$.

tɣaṛt, **ⵜⵖⴰⵕⵜ**,

n.f. (t-, t-). *Sécheresse, séchage, dureté*. pl. id tɣaṛt. On dit également tuqquṛt. Rac. qṛ$_1$/ɣṛ$_4$.

tɣaṭṭ, ⵜⵖⴰⵟⵟ,
n.f. (t-, t-). *Chèvre*. ▫Tɣaṭṭ təsmaɛɛ. *La chèvre bêle.* ▫Tɣaṭṭ n wuzzal. *Chèvre mythique moralisatrice en fer.* ▪Prov. Tɣaṭṭ ul təkkis tfaṭṭ. *La chèvre ne suffit pas pour endiguer la famine.* Se dit des petites solutions avancées pour des grands problèmes. pl. tiɣəṭṭin (ti-, t-). voir aussi iɣid, aɛətrus, azlaɣ. Rac. ɣd$_3$.

tɣawsa, ⵜⵖⴰⵡⵙⴰ,
n.f. (t-, t-). *Affaire, chose, truc, machin*. ▫Qḍi-ɣawsa. *De fortune, misérable.* ▫Day d tiddart n qḍi ɣawsa ukan. *Ce n'est qu'une maison de fortune.* ▫Tiɣawsiwin n bəṛṛa. *Les affaires étrangères.* ▫Cṛa n tɣawsa. *Quelque chose. Quelque objet. Un objet quelconque.* pl. tiɣawsiwin (ti-, t-). Rac. ɣws.

tɣaydəyt, ⵜⵖⴰⵢⴷⵢⵜ,
n.f. (t-, t-). *Comportement de chèvre(fait de ne rien vouloir comprendre), bêtise.* pl. tiɣayditin (ti-, t-). Rac. ɣd$_3$.

tɣuyyit, ⵜⵖⵓⵢⵢⵉⵜ,
n.f. (t-, t-). *Guerre, violence, anarchie.* ▫Asəkk^{w}as n 40, təlla tɣuyyit jaṛ Ḷalman d Fṛanṣa. *En l'an 40, il y avait la guerre entre l'Allemagne et la France.* ▪Prov. Tɣuyyit d iḍuṛaṛ tazut d tiwqiyin. *La guerre se compte en montagnes, la paix en îlots.* Le bon est rare le mauvais est fréquent. pl. tiɣuyyitin (ti-, t-). Rac. ɣy$_2$.

tɣəw, ⵜⵖⵡ,
v.intr. (Conjg. 35). *Se dit quand le climat pèse lourd ou exerce une pression atmosphérique.* Rac. tɣw.

Ṭ - ⵟ

ṭaba, **ⵟⴰⴱⴰ**,
n.f. inv. *Le tabac.* pl. id ṭaba. ▪syn. tnaɣutt. Rac. ṭb$_2$.

ṭabaṛa, **ⵟⴱⴰⵕⴰ**,
n.f. inv. Nom de la fête célébrée le 14 mai (grégorien) ou le premier mai local (agraire). voir Annexes / ṭabaṛa. pl. id ṭabaṛa. Rac. ṭbṛ.

ṭala, **ⵟⵍⴰ**,
v.intr. (Conjg. 52). *Etaler (terme utilisé dans les jeux de cartes).* ▪syn. fsər. Rac. ṭl$_2$.

ṭana, **ⵟⴰⵏⴰ**,
Nom d'un personnage féminin connu pour ses grosses joues. Se dit de / à toute personne ayant de grosses joues (par antonomase) pl. id ṭana.

ṭann, **ⵟⴰⵏⵏ**,
interj. *Drelin.* Rac. ṭn$_2$.

ṭaṛ, **ⵟⴰⵕ**,
v.tr. imp. *Ennuyer.* Tṭaṛ i-dd. *Je m'ennuie.* Rac. ṭṛ$_3$.

ṭaṛəḥ, **ⵟⴰⵕⵃ**,
v.tr. (Conjg. 33). *Niveler, aplatir, aplanir, araser.* ▫Ad nṭaṛəḥ tamurt ammən a tt nəcrəz. *Nous nivellerons la terre pour que nous la semions.* Rac. ṭṛḥ.

ṭay-ṭay, **ⵟⴰⵢⵟⴰⵢ**,
adv. *A flagrant délit, indiscrètement, sans discrétion.* Rac. ṭy$_2$.

ṭəbb, **ⵟⴱⴱ**,
interj. Imitant un bruit sourd de quelque chose qui tombe ou d'une percussion. On entend aussi par assourdissement ṭəpp. Rac. ṭb$_3$.

ṭəbbəg, **ⵟⴱⴱⴳ**,
v.intr. (Conjg. 25). *Dégager (locuteur emporté).* ▫Ṭəbbəg ssya! *Dégage-toi d'ici!* On entend aussi par assourdissement ṭəppəg. voir aussi ayya, xənnəg, balak, ḥḥidəw, lləy, ḥawəl, ṛənnək. Rac. ṭbg.

tcaṛ, **ⵜⵛⴰⵕ**,
v.tr. (Conjg. 32). *Remplir, emplir.* ▪v.intr. *Se remplir, être rempli.* voir aussi bənkəl, kəbbəs, dbəz, dəkkəs, gəlləs, sfəy, ssfəy, gəlgəl. Rac. tcṛ.

ṭəffəṛ, **ⵟⴼⴼⵕ**,
v.tr. (Conjg. 25). *Gâcher.* Iṭəffṛ it. *Il l'a gâchée.* ▫Tṭəffəṛ dis. *Il es foutu.* Rac. ṭfṛ.

ṭəḥṭəḥ, **ⵟⵃⵟⵃ**,
v.tr. (Conjg. 25). *Anéantir, battre violemment (combat, jeu ou guerre).* voir aussi wwət, ut$_2$, həyyəb, zdəḥ, hrəd, lhəy, məkkən, skunsər, kiməx, sqərdəddəw, kəssəl, dərrəḥ, ṭəṛṛəḥ, məlləx, ẓẓwəḍ, mmərməd, skurrəz, mrəz, cəqqəṛ, qqiqəy, sqiqəy. Rac. ṭḥ.

ṭici, **ⵟⵉⵛⵉ**,
adv. *Obliquement, de biais.* Rac. ṭc$_1$.

ṭla, **ⵟⵍⴰ**,
v.tr. (Conjg. 48). *Barbouiller, enduire.* ▪v.intr. *Etre enduit ou barbouillé.* ▫Iṭla-y-as lḥənni. *Il l'a enduit de henni.* ▫Ṭla xfi ssya! *Dégage-toi de là.* ▪syn. ɣmu. Rac. ṭl$_1$.

ṭəllu, **ⵟⵍⵍⵓ**,
n.m. inv. *Enduit, barbouillage.* pl. id ṭəllu. Rac. ṭl$_1$.

ṭləq, **ⵟⵍⵇ**,
v.tr. (Conjg. 35). *Défriper, défroisser, dresser, soulever, (se)tenir droit.* Rac. ṭlq.

ṭəmməṛ, **ⵟⵎⵎⵕ**,
v.intr. (Conjg. 25). *Feindre, simuler, faire semblant.* Rac. ṭmṛ$_2$.

ṭməṛ, **ⵟⵎⵕ**,
v.tr. ind. (Conjg. 35). *Promettre.* Rac. ṭmṛ$_1$.

ṭməṣ, **ⵟⵎⵚ**,
v.intr. (Conjg. 35). *Être étourdi.* Rac. ṭmṣ.

ṭənεac, **ⵟⵏⵄⴰⵛ**,
n.m. inv. *Douze.* pl. id ṭənεac. ▪syn. Mzg. mraw d sin. Rac. ṭnεc.

ṭəbb, **ⵟⴱⴱ**,
interj. voir ṭəbb.

ṭəppəg, **ⵟⴱⴱⴳ**,
v.intr. voir ṭəbbəg.

ṭṛa, **ⵟⵕⴰ**,
v.intr. (Conjg. 48). *Passer, arriver.* Rac. ṭṛ$_4$.

ṭṛabanḍu, **ⵟⵕⴰⴱⴰⵏⴹⵓ**,

n.m. inv. *Contre-bande, marché noir.* pl. id ṭṛabanḍu. Rac. ṭṛbnḍ.

ṭṛaṣa$_2$, **ⵟⵕⴰⵚⴰ**,
v.intr. (Conjg. 52). *Tracer (terme technique).* Rac. ṭṛṣ$_2$.

ṭəṛṭəṛ, **ⵟⵕⵟⵕ**,
v.tr. (Conjg. 25). voir tərtər.

ṭṛəc, **ⵟⵕⵛ**,
v.tr. (Conjg. 35). *Gifler.* ▪syn. bəṛqəy, uc abəqqa. Rac. ṭṛc.

ṭəṛṛəg, **ⵟⵕⵕⴳ**,
v.tr. (Conjg. 25). *Monter, féconder.* (utilisé en parlant des animaux). Rac. ṭṛg.

ṭəṛṛəḥ, **ⵟⵕⵕⵃ**,
v.tr. (Conjg. 25). *Vivre aisément, frapper fort.* voir aussi wwət, ut$_2$, həyyəb, zdəḥ, hrəd, lhəy, məkkən, skunsər, kiməx, kəssəl, dərrəḥ, mələx, ṭəḥṭəḥ, sqərdəddəw, ẓẓwəḍ, mmərməd, skurrəz, mrəz, cəqqəṛ, qqiqəy, sqiqəy. Rac. ṭṛḥ.

ṭəṛṭəṛ, **ⵟⵕⵟⵕ**,
v.intr. (Conjg. 25). *Vrombir.* Rac. tr$_4$.

ṭṭabaḍəg, **ⵟⵟⴰⴱⴰⴹⴳ**,
interj. imitant le bruit du galop. Rac. ṭbḍg.

ṭṭabləṭ, **ⵟⵟⴰⴱⵍⵜ**,
n.f. inv. *Table.* pl. id ṭṭabləṭ / ṭṭwabəl. ▪syn. taḍəlḥa. ▪syn. Mzg. tadabutt. Rac. ṭbl.

ṭṭakṣi, **ⵟⵟⴰⴽⵚⵉ**,
n.f. inv. *Taxi.* pl. id ṭṭakṣi. Rac. ṭkṣ.

ṭṭaləb, **ⵟⵟⵍⴱ**,
n.m. inv. *Théologien.* pl. id ṭṭaləb / ṭṭəlba. Rac. ṭlb.

ṭṭammət, **ⵟⵟⴰⵎⵎⵜ**,
n.f. inv. *Jeu de dames.* pl. id ṭṭammət. Rac. ḍm$_7$.

ṭṭaṛət, **ⵟⵟⴰⵕⵜ**,
n.f. inv. Ce terme renvoie à deux réalités. La première c'est un rythme musical très particulier et typique à la région de Figuig. Il se pratique par les femmes uniquement. La seconde c'est une organisation particulière du jeu des percussions où deux ou trois femmes tiennent un grand "bendir" et une spécialiste joue ce rythme. D'autres femmes se groupent autour d'elles et jouent avec des "aqellal" et des "bendir" en chantant, dansant et répétant en chœur certains airs. voir Annexes/uṛaṛ. pl. id ṭṭaṛət. Rac. ṭṛ$_2$.

ṭṭawəṣ, **ⵟⵟⴰⵡⵚ**,
n.m. inv. *Paon.* pl. id ṭṭawəṣ. Rac. ṭwṣ.

ṭṭayət, **ⵟⵟⴰⵢⵜ**,
n.f. inv. *Étang, marais, mare, lagune.* pl. id ṭṭayət. ▪syn. tijənt. Rac. ṭy$_3$.

ṭṭəbṛət, **ⵟⵟⴱⵕⵜ**,
n.f. inv. *Cicatrice.* pl. id ṭṭəbṛət / ṭṭbaṛi. Rac. ḍbṛ$_1$.

ṭṭəbṭəb, **ⵟⵟⴱⵟⴱ**,
v.intr. (Conjg. 03). *Tambouriner, produire un son grave ou sourd.* Rac. ṭb$_3$.

ṭṭəbṭil, **ⵟⵟⴱⵟⵉⵍ**,
n.m. inv. *Extra-fort (couture).* pl. id ṭṭəbṭil. Rac. ṭbṭl.

ṭṭcac, **ⵟⵟⵛⴰⵛ**,
n.m. inv. *Papillotement.* pl. id ṭṭcac. Rac. ṭc$_2$.

ṭṭəf, **ⵟⵟⴼ**,
v.tr. (Conjg. 36). *Tenir, attraper, retenir, arrêter.* ▫Ṭṭəf dis. *Etre aux abois.* ▫Ṭṭəf xfəs. *Jouxter.* ▫Iṭṭəf xfəs. *Il l'a relayé.* ▫Aɣṛum u itəṭṭf i tdist. *Ce pain est indigeste. Ce pain est bourratif.* ▫Ṭṭfən ɣərs axədmi. *Ils ont trouvé chez lui un couteau.* ▫Ṭṭfən tt agidəs. *Ils l'ont trouvée avec lui.* ▫Ṭṭfən xfəs taḥcict. *Ils ont trouvé du haschich chez lui.* ▫Təssənm ad təṭṭfəm agd Idir! *Vous savez chanter en chœur avec Idir!* ▫Ṭṭəf dd ssyin! (expression). *Tu attends rien!* ▫Ṭṭəf fus nnəc! *Tiens ta main!* ▫Cḥal itəṭṭəf babac ? *Combien gagne ton père ?* ▫Təṭṭf in tfawt. *Ils ont été électrocutés / excités par le courant.* ▫Itəṭṭəf Fṛanṣa. *Il capte /reçoit /écoute / regarde la France.* ▫Ṭṭəf dd sənt təzdal təṛṛẓəd tənt! *Prends deux œufs et casse-les!* ▫Təṭṭəf tmasəxt nnəc! *Ton mur tient bien!* ▫Ṭṭf i-dd agidəc garru! *Prends-moi une cigarette avec toi!* ▫Təṭṭəf fus i yumas. *Elle tient la main à son frère.* ▫Ṭṭf abrid afusəy! *Prends le chemin de droite! / Passe à droite!* ▫Ṭṭəfn iyi l umənsi! *Ils ne m'ont pas laissé partir sans dîner.* ▫Nəṭṭəf tizərzərt. *Nous avons chassé une gazelle.* ▫Iṭṭəf fus i tfəllaḥt maxəf dd ittaf cṛa nniḍən. *Il travaille l'agriculture dans l'attente d'autre chose.* ▫Axəmma day təllid təṭṭfəd fus i Ddzayər maxəf dd ttafəd cṛa n tmuṛa nniḍən! *Tu es, peut être, en Algérie dans l'attente de trouver d'autres lieux!* ▫Ittaɣ al itəṭṭəf jaṛ Ifəyyəy d Igli. *Il va et vient / il fait la navette entre Figuig et Igli.* ▫Iṭṭf iyi yiḍ ikk iɣẓṛ an d may xf u dd usiɣ. *La nuit est tombée alors que j'étais encore dans la rivière c'est pour cela que je ne suis pas venu.* ▫Day d tiddart n ṭṭf i-dd da! *Ce n'est qu'une maison de fortune!* ▪Prov. Wim uciɣ ul iṭṭif ad irza ul ittif. *Celui a qui je donne et il refuse cherchera et ne trouvera pas.* La chance ne se présente qu'une fois. ▪Prov. Ṭṭf i-dd a baba timəẓẓyanin ad ac ṭṭfəɣ timəqqṛanin! *Occupe-toi père des petites affaires, je m'occuperai des grandes!* Se dit quand un petit se prend pour un grand. Rac. ṭf.

ṭṭəhcəṛ, **ⵟⵟⵀⵛⵕ**,
v.intr. (Conjg. 04). *Décliner (en parlant santé), se dégrader.* Rac. ḍhcṛ.

ṭṭic, **ⵟⵟⵉⵛ**,
n.m. inv. *Petite pierre biaisée, taillée ou aiguë*. pl. id ṭṭic / ṭṭyuca. Rac. ṭc$_1$.

ṭṭiq, **ⵟⵟⵉⵇ**,
v.tr.ind. / v.intr. (Conjg. 03). *Se mécontenter.* Rac. ḍq$_1$.

ṭṭiẓət, **ⵟⵟⵉⵥⵜ**,
n.f. inv. *Guise.* pl. id ṭṭiẓət. Rac. ṭẓ.

ṭṭlaṭa, **ⵟⵟⵍⴰⵟⴰ**,
n.m. inv. *Mardi.* pl. id ṭṭlaṭa. ▪syn. Mzg. asinas. Rac. ṭlṭ.

ṭṭṛaḍ, **ⵟⵟⵕⴰⴹ**,
n.m. inv. *La guerre.* ▫Ṭṭṛaḍ Aməzwar. *Première Guerre Mondiale.* ▫Ṭṭṛaḍ Wussən. *Deuxième Guerre Mondiale.* pl. id ṭṭṛaḍ. ▪syn. tɣuyyit. Rac. ṭṛḍ$_2$.

ṭṭṛaḍət, **ⵟⵟⵕⴰⴹⵜ**,
n.f. inv. *Repas, banquet.* pl. id ṭṭṛaḍət. Rac. ṭṛḍ$_1$.

ṭṭṛəb, **ⵟⵟⵕⴱ**,
v. imp. (Conjg. 37). *Avoir l'appétit.* ▫U xfi iṭṭəṛb uɣṛum. *Je n'ai pas d'appétit / de goût pour le pain.* Rac. ṭṛb.

ṭṭəṛcət, **ⵟⵟⵕⵛⵜ**,
n.f. inv. *Gifle.* pl. ṭṭṛaci. ▪syn. tabəṛqayt, abəqqa. Rac. ṭṛc.

ṭṭəṛḍaṛ, **ⵟⵟⵕⴹⴰⵕ**,
n.m. inv. pl. id ṭṭəṛḍaṛ. voir asslən.

ṭṭəṛḍəq, **ⵟⵟⵕⴹⵇ**,
v.intr. (Conjg. 03). *S'éclater.* ▪syn. qqəs. ▪Rq. Ce mot est en usage dans la partie algérienne de la région de Figuig. Rac. ḍṛḍq.

ṭṭəṛḍəṛ, **ⵟⵟⵕⴹⵕ**,
v.intr. (Conjg. 03). voir ddərdər. Rac. tr$_4$.

ṭṭəṛɣəl, **ⵟⵟⵕⵖⵍ**,
v.intr. (Conjg. 04). *Être ou devenir aveugle.* ▪ant. ngəl. Rac. ḍṛɣl.

ṭṭəṛɣəy, **ⵟⵟⵕⵖⵢ**,
v.intr. (Conjg. 03). *Etre ou devenir marron.* ▫Iṭṭəṛɣəy usəlham. *Le burnous est marron.* Rac. ṛɣ$_2$.

ṭṭəṣ, **ⵟⵟⵚ**,
v.intr. (Conjg. 36). *Dormir.* ▫Iṭṭṣ al azəll. *Il a dormi jusqu'à minuit.* ▫Iṭṭṣ uḍaṛ nnəs. *Son pied est ankylosé.* ▫Iṭṭṣ iməndi s waḍu. *Le blé est versé / renversé / incliné par le vent.* ▫Itəṭṭəṣ yinsi. *Le hérisson hiberne.* ▫Ul təṭṭəṣ! *Ne dors pas!* ▫Iṭṭṣ as mmis. *Son fils n'est pas né à temps. Il a fait du retard.* ▫Uciɣ as ayəlzim inux iṭṭəṣ xfəs. Littrl. (Je lui ai donné ma pioche il a dormi sur elle.) *Je lui ai donné ma pioche mais il ne me l'a pas rendue.* voir aussi jən, nnuddəm, wəṛṛək, kkuṛṛəɛ, wərrəɛ, ṣṛəɛ, jəxx, ssumət. Rac. ṭṣ$_1$.

ṭṭuffəṣ, **ⵟⵟⵓⴼⴼⵚ**,
v.tr. (conjg. 11) *Avoir une entorse.* ▪syn. nnuffəẓ. Rac. ḍfṣ.

ṭṭuḥ, **ⵟⵟⵓⵃ**,
n.m. inv. *Nom d'un esprit de fécondité.* voir ḥatəcba matəcba. pl. id ṭṭuḥ.

ṭṭuminu, **ⵟⵟⵓⵎⵉⵏⵓ**,
n.m. inv. *Domino.* pl. id ṭṭuminu. On entend aussi : aḍuminu. Rac. ḍmn.

ṭṭun$_1$, **ⵟⵟⵓⵏ**,
n.m. inv. *Tonne.* pl. id ṭṭun. Rac. ṭn$_3$.

ṭṭun$_2$, **ⵟⵟⵓⵏ**,
n.m. inv. *Thon.* pl. id ṭṭun. Rac. ṭn$_1$.

ṭṭunḍəl, **ⵟⵟⵓⵏⴹⵍ**,
v.intr. (conjg. 11) *Être flou.* Rac. ḍnḍl.

ṭṭuṛḍəṛ, **ⵟⵟⵓⵕⴹⵕ**,
v.intr. (conjg. 11) *Être assourdi, dévoisé.* Rac. ḍṛ$_3$.

ṭṭəyyaṛət, **ⵟⵟⵢⵢⴰⵕⵜ**,
n.m. inv. *Avion.* pl. id ṭṭəyyaṛt / ṭṭəyyaṛat / ṭṭyayəṛ. Rac. ṭyṛ.

ṭuṛḍa, **ⵟⵓⵕⴹⴰ**,
v.tr. (Conjg. 53). *Tordre.* ▪v.intr. *Etre tordu.* ▪syn. ḍfəṣ, bbuqləɛ, sbuqləɛ, sbuqəl, buqəl. Rac. ṭṛḍ$_3$.

ṭuṛṛiṣ, **ⵟⵓⵕⵕⵉⵚ**,
n.m. (ф-, u-, ф-). *Le pinson.* pl. iṭuṛṛiṣən (i-, i-, ф-). Rac. ṭṛṣ$_1$.

ṭəwwəɛ, **ⵟⵡⵡⵄ**,
v.tr. (Conjg. 25). *Défoncer.* Rac. ṭwɛ.

ṭəyyəc, **ⵟⵢⵢⵛ**,
v.tr. (Conjg. 25). *Biaiser, tailler, incliner.* Rac. ṭc$_1$.

U - ⵓ

u$_1$, **ⵓ**,
dém. *Ce, cette, ces.* Ce mot se réalise yu après un nom qui se termine par une voyelle (sauf à Figuig d'en Haut où on utilise cette forme même après une consonne finale.) ▫Tamurt yu. *Cette terre.* ▫Timuṛa yu. *Ces terres.* ▫Abrid u. *Ce chemin.* ▫Aydi yu. *Ce chien.* ▫Tabritt u. *Cette ruelle.* ▫Iwdan u. *Ces gens.* ▫Tiyta yu. *Ces coups.* ▫Tidrin u. *Ces maisons.* ▫Wu. *Celui-ci.* ▫Inu. *Ceux-ci.* ▫Tu. *Celle-ci.* ▫Tinu. *Celles-ci.* ▫Ayu. *Ceci.* ▪Rq. Ce mot ne change pas selon l'objet montré (genre ou nombre). Quand l'objet montré est loin, on utilise "n". ▪syn. rég. a, ad, aya, agi. ▪Rq. Cette forme de démonstratif s'utilise dans la zone de Figuig et au Mzab / Ouargla.

u$_2$, **ⵓ**,
voir ul$_2$.

u$_3$, **ⵓ**,
préfixe indiquant *l'état, celui qui*. ▫Ulyic. *Celui qui est mauvais*. ▫Ufṛiɣ. *Celui qui est incliné.*

u$_4$, **ⵓ**,
particule patronymique. *De*. utilisée uniquement devant les noms de familles ou de provenances et au masculin. Au féminin, on utilise ut, au pluriel masculin : At, au féminin pluriel : siwt. ▫Idir u Musa. *Idir d'At Moussa.* ▫Taɛməṛt ut Lali. *Taamert d'At Lali.* ▫U ɛəddi (Habitant du ksar At Addi), u wadday (Habitant du ksar At Ouadday), u nnəj (Habitant du ksar At Nnej), u sliman (Habitant du ksar At Sliman), u ɛaməṛ (Habitant du ksar At Σaməṛ), u ləmɛiz (Habitant du ksar At Lamïz), u ẓnay (Habitant du ksar Zénaga).

u$_5$, **ⵓ**,
interj. Oh. U dada sukk bəẓẓiw! *Oh quel enfant!*

ubhim, **ⵓⴱⵀⵉⵎ**,
n.m. (ф-, w-, ф-). *Confus, flou.* pl. ubhimən (ф-, w-, ф-), f. tubhimt (t-, t-), pl. tubhimin (t-, t-). Rac. bhm.

ubjiɛ, **ⵓⴱⵊⵉⵄ**,
n.m. et adj. (ф-, w-, ф-). *Atteint par une hernie.* pl. ubjiɛən (ф-, w-, ф-), pl. tubjiɛt (t-, t-), pl. tubjiɛin (t-, t-). Rac. bjɛ.

ubric, **ⵓⴱⵔⵉⵛ**,
n.m. et adj. (ф-, w-, ф-). *Ancré, fixé.* pl. ubricən (ф-, w-, ф-), f. tubrict (t-, t-), pl. tubricin (t-, t-). Rac. brc$_1$.

ubṛiḍ, **ⵓⴱⵕⵉⴹ**,
n.m. (ф-, w-, ф-). *Moucheté, tacheté.* pl. ubṛiḍən (ф-, w-, ф-), f. tubṛitt (t-, t-), pl. tubṛiḍin (t-, t-). Rac. ṛḍ$_3$.

ubṛim, **ⵓⴱⵕⵉⵎ**,
n.m. et adj. (ф-, w-, ф-). *Tordu, enroulé, roulé.* ▪Fig. *Castré, châtré.* pl. ubṛimən (ф-, w-, ф-), f. tubṛimt (t-, t-), pl. tubṛimin (t-, t-). Rac. bṛm.

ubziy, **ⵓⴱⵣⵉⵢ**,
n.m. et adj. (ф-, w-, ф-). *Mouillé, moite, vert.* ▫Taṛəṭṭa tubziyt. *Une palme verte.* ▫Tamurt tubziyt. *Une terre mouillée.* pl. ubziyən (ф-, w-, ф-), f. tubziyt (t-, t-), pl. tubziyin (t-, t-). ▪syn. urcim. ▪ant. aməqquṛ. Rac. bzy.

uc$_1$, **ⵓⵛ**,
v.tr. (Conjg. 55). *Donner, accorder, créer.* ▫Yuc as aman. *Il lui a donné de l'eau.* ▫Yuc it day i tuṛaṛt. *Il ne fait que jouer.* ▫Yuc as taɣrəyt. *Il lui a donné des coups de bâton.* ▫Tucu xfəs. Littrl. (Elle a donné sur lui.) *Il est foutu.* ▫Tucu xəfnəɣ. *Nous sommes foutus.* ▫Ul yuci. *"Il n'a pas donné". Pas encore.* Ul yuci ad d yas. *Il ne viendra pas encore.* ▫Yucu dd aman. *Il a engendré de l'eau.* ▫Yucu l udal. *Il tend vers le vert.* ▫Tuc as. *Il / elle a de la chance.* ▫Yucu iman nns i tmusni. *Il s'est donné à la science.* ▫Yuc i ṛəbbi icni. *"Dieu l'a donné et l'a bien fait". Il est parfait.* ▫A wənn d iyi yucən ! *Ô mon créateur ! Seigneur !* ▪Prov. Yucu ufus may xf ala iyur uḍaṛ. *La main a donné ce pour quoi le pied va marcher.* Se dit quand nous nous trouvons dans l'obligation d'aller chercher ce que nous avons donné car la personne à qui nous l'avons donné ne l'a pas rendu. Rac. c$_1$.

uc$_2$, **8𝕮**,
suffixe. Utilisé pour obtenir un diminutif. Ḥməd → Ḥmidduc.

uccən, **8𝕮𝕮ǀ**,
n.m. (ф-, w-, ф-). *Loup, chacal.* ▫Isqirrəw wuccən. *Le chacal / loup a hurlé.* ▫Tadist n wuccən. *Fourre-tout, homme insatiable.* ▫Tanəbdut n wuccən. *Nom donné aux journées chaudes et très calmes du mois de Nnayer*. ▫Uccən n At Xṛiṣ. *Le chacal d'At Khris. Expression utilisée quand un aliment se montre dur à cuire.* ▫Mmis n tuccənt! *Fils de louve, salaud!* ▫Illa irəttcəl wuccən. Littrl. (Le loup se marie.) *Il pleut et en même temps il y a du soleil.* ▫Uccən yiṛḍən. *Le loup habillé (l'homme dans ce qu'il a de plus méchant par opposition aux animaux)*. Ce mot se traduit tantôt par *"loup"* tantôt par *"chacal"* chez les berbérisants. Pour mieux distinguer le loup du chacal, on ajoute n iṛumyən *(des Européens)* ou n udfəl (de la neige). pl. uccanən (ф-, w-, ф-), femelle, tuccənt (t-, t-), pl. tuccanin (t-, t-). Rac. cn$_4$.

ucfiq, **8𝕮ӇΣⱿ**,
n.m. (ф-, w-, ф-). *Clément.* pl. ucfiqən (ф-, w-, ф-), f. tucfiqt (t-, t-), pl. tucfiqin (t-, t-). Rac. cfq.

uchib, **8𝕮ΦΣΘ**,
n.m. et adj. (ф-, w-, ф-). *Clair (en parlant d'une couleur).* ▫Aẓəgg^{w}aɣ uchib. *Rouge clair.* pl. uchibən (ф-, w-, ф-), f. tuchibt (t-, t-), pl. tuchibin (t-, t-). ▪ant. uṛɣim. Rac. chb.

ucḥib, **8𝕮ʎΣΘ**,
n.m. et adj. (ф-, w-, ф-). *Maigre.* pl. ucḥibən (ф-, w-, ф-), f. tucḥibt (t-, t-), pl. tucḥibin (t-, t-). Rac. cḥb.

ucḥid, **8𝕮ʎΣΛ**,
n.m. et adj. (ф-, w-, ф-). *Sec.* pl. ucḥidən (ф-, w-, ф-), f. tucḥitt (t-, t-), pl. tucḥidin (t-, t-). ▪syn. aməqquṛ. ▪ant. ubziy, urcim. Rac. cḥd.

ucḥiḍ, **8𝕮ʎΣE**,
n.m. et adj. (ф-, w-, ф-). *Fouetté.* pl. ucḥiḍən (ф-, w-, ф-), f. tucḥitt (t-, t-), pl. tucḥiḍin (t-, t-). Rac. cḥḍ.

ucmic, **8𝕮⊏Σ𝕮**,
n.m. et adj. (ф-, w-, ф-). n.m. *Ride.* adj. *Froissé*. pl. ucmicən (ф-, w-, ф-), f. tucmict (t-, t-), pl. tucmicin (t-, t-). voir aussi acəlbib. Rac. cmc.

ucmiḍ, **8𝕮⊏ΣE**,
n.m. et adj. (ф-, w-, ф-). *Cramé, brûlé.* pl. ucmiḍən (ф-, w-, ф-), f. tucmiṭṭ (t-, t-), pl. tucmiḍin (t-, t-). Rac. cmḍ.

ucmix, **8𝕮⊏ΣӾ**,
n.m. et adj. (ф-, w-, ф-). *Hautain.* pl. ucmixən (ф-, w-, ф-), f. tucmixt (t-, t-), pl. tucmixin (t-, t-). Rac. cmx.

ucṛif, **8𝕮QΣӇ**,
n.m. et adj. (ф-, w-, ф-). *Handicapé, ligoté.* pl. ucṛifən (ф-, w-, ф-), f. tucṛift (t-, t-), pl. tucṛifin (t-, t-). Rac. cṛf$_2$.

ucṛim, **8𝕮QΣ⊏**,
n.m. et adj. (ф-, w-, ф-). *Égratigné.* pl. ucṛimən (ф-, w-, ф-), f. tucṛimt (t-, t-), pl. tucṛimin (t-, t-). Rac. cṛm$_2$.

ucris, **8𝕮OΣʘ**,
n.m. et adj. (ф-, w-, ф-). *Commun, associé.* ▫Tamurt u d tucrist. *Cette terre est en copropriété.* Au féminin (tucrist) peut signifier *prostituée*. ▫Mmis n tucrist! *Fils de pute!* pl. ucrisən (ф-, w-, ф-), f. tucrist (t-, t-), pl. tucrisin (t-, t-).Rac. crs.

ucriy, **8𝕮OΣϒ**,
n.m. et adj. (ф-, w-, ф-). *Rabougri, court.* pl. ucriyən (ф-, w-, ф-), f. tucriyt (t-, t-), pl. tucriyin (t-, t-). Rac. cry.

ucriz, **8𝕮OΣЖ**,
n.m. et adj. (ф-, w-, ф-). *Se dit de terrain semé.* pl. ucrizən (ф-, w-, ф-), f. tucrizt (t-, t-), pl. tucrizin (t-, t-). Rac. crz.

uḍa, **8Eℴ**,
v.intr. (Conjg. 48). *Tomber, chuter, déchoir.* ▪v.intr. *Trouver*. ▫Yuḍa i tmurt. *Il est tombé par terre.* ▫Yuḍa dd sukk jənna. *Il est tombé du ciel / d'en haut.* ▫Tuḍa tfuyt. *Le soleil s’est couché*. ▫Yuḍa dinəɣ nəttacər. *Il nous a surpris entrain de voler.* ▫Yuḍa i tnast inuɣ. *Il a trouvé ma clé*. ▫Tuḍa-y-as ukk yəllu. (expression) *Il est resté perplexe.* ▫Uḍa dis. *Dégoter.* ▫Tuḍa-y-as tmiṭṭ. Littrl. (Le cordon ombilical lui est tombé). voir timiṭṭ. ▫Sad nuḍa i ljənnət. *Nous irons au paradis.* ▫Tuḍa tiddart nnəs. *Sa maison s'est effondrée.* ▫Day yuḍa dd. *C'est imprévu.* ▫Cəkk day d cṛa yuḍa dd! *Toi tu n'es qu'un objet qui est tombé du ciel! Toi, tu n'es qu'un nullard!* ▫Inna-y-ac cəkk d afɣul ? Atan yuḍa dic. *Il t'a dit que tu es fou ? Il a bien dit.* ▫Tuḍid disən : day d iyyḍan! *Tu les as bien compris : ce ne sont que des chiens!* ▫Yuḍa d yəllis n Ḥəmmu. *Il est tombé amoureux de la fille de Hemmou.* ▫Tuṭṭa dd! Littrl. (Elle tombe). Expression qui signifie que certaines injustices arrivent à des gens qui n'ont rien fait. Rac. wḍ$_2$.

uday, **8Λℴϒ**,
n.m. et adj. (ф-, w-, ф-). *Juif.* pl. udayən (ф-, w-, ф-), f. tudayt (t-, t-). pl. tudayin (t-, t-). Rac. dy$_4$.

uddis, ⵓⴷⴷⵉⵙ,
n.m. et adj. (ɸ-, w-, ɸ-). *Dense.* pl. uddisən (ɸ-, w-, ɸ-), f. tuddist (t-, t-). pl. tuddisin (t-, t-). Rac. ds$_1$.

udəm, ⵓⴷⵎ,
n.m. (ɸ-, w-, ɸ-). *Visage, face, façade, dignité, personnalité.* ▫Udmawən signifie aussi *clientélisme, coups de pistons.* ▫Ul iεlim udəm. Expression dite à un homme, elle signifie : *Il est sans vergogne. Il n'a pas de dignité. Dite d'un objet, elle signifie que l'objet en question n'a pas de sens (gauche, droite, devant, derrière ...).*▫Ukk udəm nnəc. *Par égard pour toi. / Pour tes beaux yeux.* pl. udmawən (ɸ-, w-, ɸ-). ▪syn. aɣənsu. voir aussi axəncuc, aqəmmum, aɣənbu. Rac. dm$_1$.

udən, ⵓⴷⵏ,
voir yudən.

uḍfiṣ, ⵓⴹⴼⵉⵚ,
n.m. et adj. (ɸ-, w-, ɸ-). *Dépliant, plié, vergeture* (ourlet). pl. uḍfiṣən (ɸ-, w-, ɸ-), f. tuḍfiṣt (t-, t-), pl. tuḍfiṣin (t-, t-). Rac. ḍfṣ.

udi, ⵓⴷⵉ,
n.m. (ɸ-, w-, ɸ-). *L'huile de beurre (huile obtenue par fonte de beurre et de brisures de blé).* ▪Prov. Yuf iyi ya udi tciɣ t day a xfi ifuḥ! *Ai-je trouvé du beurre à manger pour en sentir ? Je n'ai pas trouvé du beurre à manger et comment ce fait-il que je le sens.* Se dit quand on manque de quelque chose d'important. ▪Prov. Iṣbəḥ wudi yuḍa dis yizi. *Le beurre est beau mais une mouche y est tombée.* Se dit d'une chose précieuse qui perd de sa valeur à cause d'un rien. pl. id wudi. ▪Rq. udi ≠ tlussi. Rac. d$_{12}$.

udḥiḥ, ⵓⴷⵃⵉⵃ,
n.m. et adj. (ɸ-, w-, ɸ-). *Zéro, nul.* pl. udḥiḥən (ɸ-, w-, ɸ-), f. tudḥiḥt (t-, t-), pl. tudḥiḥin (t-, t-). Rac. dḥ$_1$.

udlif, ⵓⴷⵍⵉⴼ,
n.m. (ɸ-, w-, ɸ-). *Encadrement, cadre, motif décoratif.* pl. udlifən (ɸ-, w-, ɸ-). Rac. dlf.

uḍniy, ⵓⴹⵏⵉⵢ,
n.m. et adj. (ɸ-, w-, ɸ-). *Dodu.* pl. uḍniyən (ɸ-, w-, ɸ-), f. tuḍniyt (t-, t-), pl. tuḍniyin (t-, t-). Rac. ḍny.

uḍṛiḥ, ⵓⴹⵕⵉⵃ,
n.m. et adj. (ɸ-, w-, ɸ-). *Érodé, abîmé, usé(s'utilise beaucoup en parlant des meules, moulins ou outils de concassage), qui a perdu sa rugosité.* pl. uḍṛiḥən (ɸ-, w-, ɸ-), f. tuḍṛiḥt (t-, t-), pl. tuḍṛiḥin (t-, t-). Rac. ḍṛḥ.

uḍṛin, ⵓⴹⵕⵉⵏ,
n.m. et adj. (ɸ-, w-, ɸ-). *Inversé.* pl. uḍṛinən (ɸ-, w-, ɸ-), f. tuḍṛint (t-, t-), pl. uḍṛinin (t-, t-). Rac. ḍṛn$_1$.

uḍuḍ, ⵓⴹⵓⴹ,
n.m. (ɸ-, w-, ɸ-). *Tétée, vie en parasite.* ▫Yuma sukk uḍuḍ! *Mon frère de lait.* ▫Uḍuḍ yif acəffay n tnəɣda. *L'allaitement vaut mieux que le lait en poudre. Le lait maternel vaut mieux que le lait en poudre.* ▪Rq. *Ce mot s'utilise en parlant des hommes, des animaux et des plantes.* voir aussi anbar. ▫Uḍuḍ n təṛfaṣ si cṛa n tḥəttacin. *La vie des truffes en parasite près de certains arbrisseaux.* pl. id wuḍuḍ. Rac. ḍ$_4$ / tḍ.

uduf, ⵓⴷⵓⴼ,
n.m. (ɸ-, w-, ɸ-). *Moelle.* uduf ≠ adif. pl. udufən (ɸ-, w-, ɸ-) / id wuduf. voir aussi aṣṛuf. Rac. df$_4$.

udun, ⵓⴷⵓⵏ,
adv. *Moins, moins que*. ▫Illa ɣri udun nnəc n idrimən. *J'ai moins de dirhams que toi.* ▪ant. ujaṛ. Rac. dn$_3$.

udwil, ⵓⴷⵡⵉⵍ,
n.m. et adj. (ɸ-, w-, ɸ-). *Revenant, rebut.* pl. udwilən (ɸ-, w-, ɸ-), f. tudwilt (t-, t-), pl. tudwilin (t-, t-). Rac. dwl.

uf, ⵓⴼ,
v.intr. (Conjg. 08). *Enfler, se ballonner.* ▫Tuf takkayt nnəs. *Il a la joue gonflée*. Rac. f$_8$.

uffir, ⵓⴼⴼⵉⵔ,
n.m. et adj. (ɸ-, w-, ɸ-). *Caché, dissimulé.* pl. uffirən (ɸ-, w-, ɸ-), f. tuffirt (t-, t-), pl. tuffirin (t-, t-). Rac. fr$_3$.

uffiẓ, ⵓⴼⴼⵉⵥ,
n.m. et adj. (ɸ-, w-, ɸ-). *Broyé.* pl. uffiẓən (ɸ-, w-, ɸ-), f. tuffiẓt (t-, t-), pl. tuffiẓin (t-, t-). Rac. fẓ$_1$.

ufqiṛ, ⵓⴼⵇⵉⵕ,
n.m. et adj. (ɸ-, w-, ɸ-). *Crevé, percé.* pl. ufqiṛən (ɸ-, w-, ɸ-), f. tufqiṛt (t-, t-), pl. tufqiṛin (t-, t-). Rac. fqṛ.

ufric, ⵓⴼⵔⵉⵛ,
n.m. (ɸ-, w-, ɸ-). *Mouton, bélier*. ▫Ufric nwəm qaε ul ismaεε. *Votre mouton ne bêle pas*. ▪Prov. Ufric ul iḍənnəy i εaṛfa. *Le mouton ne s'engraisse pas la veille de la fête(du mouton).* On ne réussit pas du jour au lendemain, il faut beaucoup d'efforts. pl. ufricən (ɸ-, w-, ɸ-). ▪Rq. Les enfants ont tendance à utiliser la forme afric. La femelle du mouton est dite : tili. Rac. frc$_4$.

ufṛim, ⵓⴼⵕⵉⵎ,
n.m. et adj. (ɸ-, w-, ɸ-). *Édenté.* pl. ufṛimən (ɸ-, w-, ɸ-), f. tufṛimt (t-, t-), pl. tufṛimin (t-, t-). Rac. fṛm.

ufrin, **ⵓⴼⵔⵉⵏ**,
n.m. et adj. (ф-, w-, ф-). *Trié, sélectionné, élu.* pl. ufrinən (ф-, w-, ф-), f. tufrint (t-, t-), pl. tufrinin (t-, t-). Rac. frn.

ufriy, **ⵓⴼⵔⵉⵢ**,
n.m. et adj. (ф-, w-, ф-). *Limité, délimité, restreint, marqué par une frontière.* pl. ufriyən (ф-, w-, ф-), f. tufriyt (t-, t-), pl. tufriyin (t-, t-). Rac. fry$_2$.

ufṛiɛ, **ⵓⴼⵕⵉⵄ**,
n.m. et adj. (ф-, w-, ф-). *Débordé, défoncé.* pl. ufṛiɛən (ф-, w-, ф-), f. tufṛiɛt (t-, t-), pl. tufṛiɛin (t-, t-). Rac. fṛɛ.

ufṛiɣ, **ⵓⴼⵕⵉⵖ**,
n.m. et adj. (ф-, w-, ф-). *Incliné, sinueux, tordu, marginal.* ▪Fig. *Régime de dattes.* pl. ufṛiɣən (ф-, w-, ф-), f. tufṛiɣt (t-, t-), pl. tufṛiɣin (t-, t-). ▪Prov. W ixsn ufṛiɣn isṛəgg^{w}a (isṛəkk^{w}a) ukk uɣrifən. Qui veut des régimes de datte, irrigue pendant les jours froids. *Qui veut bien vivre doit souffrir.* Rac. fṛɣ.

ufsiy, **ⵓⴼⵙⵉⵢ**,
n.m. et adj. (ф-, w-, ф-). *Fondu.* pl. ufsiyən (ф-, w-, ф-), f. tufsiyt (t-, t-), pl. tufsiyin (t-, t-). Rac. fsy.

uftix, **ⵓⴼⵜⵉⵅ**,
n.m. et adj. (ф-, w-, ф-). *Éclos.* pl. uftixən (ф-, w-, ф-), f. tuftixt (t-, t-), pl. tuftixin (t-, t-). Rac. ftx.

ufuẓ, **ⵓⴼⵓⵥ**,
n.m. (ф-, w-, ф-). *Mâchage, fait de mâcher, masticage.* pl. id wufuẓ. voir aussi tamətciwt, asluffəẓ, alqaw, aqərwəc, ayəẓẓi, asṛaḍ, asəhmuməc, ahmuməc, asəmrurəd, taməjliwt, askaḥ, azənnəd, ahbaṛ, ahəbbiṛ, almaẓ, ibbaẓ. Rac. fẓ$_1$.

ufuɣ, **ⵓⴼⵓⵖ**,
n.m. (ф-, w-, ф-). *Sortie, action ou fait de sortir.* ▫Ufuɣ n yiɣəss. *Déboîtement, luxation.* ▫Itaf d wufuɣ. *Entrée et sortie.* pl. id wufuɣ. ▪syn. tufəɣt. Rac. fɣ$_1$.

ugəl, **ⵓⴳⵍ**,
n.m. (ф-, w-, ф-). *Canine.* pl. uglan (ф-, w-, ф-). Rac. gl$_3$.

uh, **ⵓⵀ**,
interj. *pour exprimer un refus ou un doute.* On dit également : yuh.

uḥdig, **ⵓⵃⴷⵉⴳ**,
n.m. et adj. (ф-, w-, ф-). *Zélé.* pl. uḥdigən (ф-, w-, ф-), f. tuḥdigt (t-, t-), pl. tuḥdigin (t-, t-). Rac. ḥdg.

uḥliw, **ⵓⵃⵍⵉⵡ**,
n.m. et adj. (ф-, w-, ф-). *Liquéfié.* pl. uḥliwən (ф-, w-, ф-), f. tuḥliwt (t-, t-), pl. tuḥliwin (t-, t-). Rac. ḥlw.

uhmil, **ⵓⵀⵎⵉⵍ**,
n.m. et adj. (ф-, w-, ф-). *Égaré.* pl. uhmilən (ф-, w-, ф-), f. tuhmilt (t-, t-), pl. tuhmilin (t-, t-). Rac. hml.

ujaṛ, **ⵓⵊⴰⵕ**,
n.m. et adv. comparatif. (ф-, w-, ф-). *Plus, plus que, davantage.* ▫Ujaṛ mətta. *Surtout si, à fortiori.* ▫Sad ffɣəɣ, ujaṛ mətta yus dd! *Je sortirai surtout s'il arrive!* ▫Tciɣ ujaṛ nnəc. *J'ai mangé plus que toi.* ▫Mar illa ujəṛḍal n wujaṛ n unəct u ? *Y-t-il un pantalon qui dépasse ceci ?* ▫Ujaṛ d wujaṛ. *Encore et encore.* ▪ant. udun. pl. id wujaṛ. Rac. jr$_1$.

ujfil, **ⵓⵊⴼⵉⵍ**,
n.m. et adj. (ф-, w-, ф-). *Furieux, frénétique.* pl. ujfilən (ф-, w-, ф-), f. tujfilt (t-, t-), pl. tujfilin (t-, t-). Rac. jfl.

ukan, **ⵓⴽⴰⵏ**,
adv. *Uniquement, seulement, c'est tout.* ▫Xəsɣ ukan a gidwəm ffɣəɣ. *Je voudrais sortir avec vous, c'est tout.* ▫Ukan ! *C'est tout !* ▫As d ɣərnəɣ day idjən n wass ukan ! *Viens chez nous rien qu'un jour / au moins un jour !* ▫Awəy dd ukan wi la nɣəṛ! *Montrez moi seulement celui qui voudrait étudier ! Ah si seulement il y a ceux qui voudraient étudier !* ▫D cekk nix ukan ? *C'est toi ou tu parles pour rien ?* ▫Iwa ukan ! *N'en parlons plus !* Rac. ywkn.

ukk$_1$, **ⵓⴽⴽ**,
voir di.

ukk$_2$, **ⵓⴽⴽ**,
interj. *Merde.* pour exprimer un dégoût ou une lassitude. ▫Ukk si tudərt u! *Beurk! Quelle vie!* Rac. k$_1$.

ukkin, **ⵓⴽⴽⵉⵏ**,
interrogatif. *À qui est/sont.* ▫Ukkin tiddart u *? A qui appartient cette maison ?* Rac. d$_9$.

uksijin, **ⵓⴽⵙⵉⵊⵉⵏ**,
n.m. (ф-, w-, ф-). *Oxygène.* pl. id wuksijin. Rac. ksjn.

ukɛim, **ⵓⴽⵄⵉⵎ**,
n.m. et adj. (ф-, w-, ф-). *Handicapé des pieds, immobile.* pl. ukɛimən (ф-, w-, ф-), f. tukɛimt (t-, t-), pl. tukɛimin (t-, t-). Rac. kɛm.

ul$_1$, **ⵓⵍ**,
n.m. (ф-, w-, ф-). *Cœur.* ▫Ul n təzdayt. *Cœur de palmier. Partie centrale et haute du palmier constituée de jeunes palmes encore enroulées.* ▫Ul n tfuffəyt. Littrl. (Cœur du bouton). *Le bout d'un bouton ou d'une blessure.* ▫Itəqqn ul. Littrl. (Il ferme le cœur). *Il coupe l'appétit. Il n'est pas appétissant.* ▫Isəkf ul. Littrl. (Il a

avalé le cœur.) *Il est mort.* ▫Inəkkḍ ul. Littrl. (Il coupe les cœurs). *Il est pitoyable / déplorable.* ▫Tsəkf ul uyu n təzdayt. *Ce palmier n'a plus de pousse terminale. Ce palmier meurt, il perd ses palmes centrales.* ▫Ul iɛlim ul. *Il n'a pas de cœur. Il est irresponsable, nonchalant, apathique.* ▫Iḥəṛṛ wul nnəs. *Il travaille avec zèle.* ▫Ul n tyaẓitt. Littrl. (Cœur de poule). Se dit de quelqu'un qui mange tout sans distinction et qui n'a pas de goût difficile. ▫Illa itthḥərḥəd wul inux ɣrəc. *Je désire tant aller chez toi. Mon cœur bat pour toi.* ▫Iqqim i-dd ukk ul*. Il m'est resté dans le cœur. Il m'a choqué.* ▫Iḥrurəd wul nnəs*. Il a le cœur serré.* ▫Immut wul nnəs. *Il est impassible, apathique.* ▪Prov. Wikk ul nəɛlim ul yif i uɣyul. *Un âne vaut mieux qu'une personne sans cœur. Il faut avoir du cœur.* pl. ulawən (ɸ-, w-, ɸ-). Rac. l_{13}.

ul$_2$, **ⵓⵍ**,
adv. de négation. *Ne.* u, devant un pronom, une préposition ou un adverbe. ▫Ul ẓṛiɣ ula d idjən. *Je n'ai vu aucun.* ▫U tən ssinəɣ. *Je ne les connais pas.* ▫U da llin. *Ils ne sont pas là.* ▫U d asən nniɣ, u d i-dd nnin. *Je ne leur ai pas dit, ils ne m'ont pas dit.* ▫Ul təffəɣ! *Ne sors pas!* ▫U ssya təffəɣ! *Ne sors pas par ici!* ▫Ul ssawal! *Ne parle pas!* ▫U ɣri ssawal! *Ne me parle pas!* ▫U xfi ssawal! *Ne parle pas de moi!* ▫U zzis ssinəɣ. *Je ne le savais pas.* ▫Xəsɣ ul təssiwiləd! *Je veux que tu ne parles pas!* ▫Ddjin ul ẓṛiɣ Tizi Wəzzu. *Je n'ai jamais vu Tizi Ouzou.* ▫Ul tciɣ, ul swiɣ. *Je n'ai pas mangé et je n'ai pas bu.* ▫Le "ul" se prononce /un/ devant "n" désinence préverbale *(nous)* seulement. ▫Ul nəssin (*nous ne savons pas)* se prononce [unnəssin] mais "Ul nkiḍəɣ." *Je n'ai pas coupé.* se prononce [ulənkiḍəɣ].
On peut entendre [un] en dehors de ce contexte à Figuig d'en Haut ou rarement chez certains locuteurs ça et là. voir aussi ɣəl /ɣən. Dans plusieurs régions amazighes, on utilise la forme "ur", Dans la zone dite des oasis, au Mzab et à Ouargla, on utilise la forme "ul". dim. tult (t-, t-), pl. tulin (t-, t-). s'utilise dans le sens de motif de coeur (dessin). Rac. l_{14}.

ula, **ⵓⵍⴰ**,
adv. *Même, même pas.* ▫Ula d cəkk d adzirəy ? *Toi aussi, tu es algérien ?* ▫Ẓṛiɣ ula d Tizi Wəzzu. *J'ai vu même Tizi Ouzou.* ▫Cəkk ula nətta ; qaɛ tṛəwləm. *Et toi et lui, vous vous êtes tous sauvés.* ▫Ula d cəkk! *Même toi!* ▫Ul issin ula d idjən n ubrid. *Il ne connaît même pas un chemin.* ▫Iwa laẓ ula tucərda. *Je préfère la famine au vol.* ▫Qaɛ ula yus dd yumac, sad ittwadrəy. *Même si ton frère vient, il sera expulsé.* On entend également : wala. Rac. l_2.

ulaf, **ⵓⵍⴰⴼ**,
n.m. (ɸ-, w-, ɸ-). *Silhouette.* pl. ulafən (ɸ-, w-, ɸ-). Rac. lf_3.

ulaxəṛt, **ⵓⵍⴰⵅⵕⵜ**,
n.m. inv. *Défunt, personne morte, âme ou esprit d'un défunt.* pl. id ulaxəṛt, f. tulaxəṛt (tu-, tu), pl. id tulaxəṛt. Rac. lxṛt.

ulaz, **ⵓⵍⴰⵣ**,
n.m. (ɸ-, w-, ɸ-). *Fruit ayant mûri de façon non naturelle (pas sur l'arbre).* pl. ulazən (ɸ-, w-, ɸ-). ▪ant. iwəl. Rac. lz_3.

ulfan, **ⵓⵍⴼⴰⵏ**,
n.m. pl. (ɸ-, w-, ɸ-). *Divorce.* ▪Rq. La forme singulière "uluf" est très rare. Rac. lf_1.

ulkiẓ, **ⵓⵍⴽⵉⵣ**,
n.m. et adj. (ɸ-, w-, ɸ-). *Piétiné, pâteux.* pl. ulkiẓən (ɸ-, w-, ɸ-). f. tulkiẓt (t-, t-), pl. tulkiẓin (t-, t-). Rac. lkẓ.

u-lli, **ⵓ ⵍⵍⵉ**,
loc. négative. *Ce n'est pas, ce ne sont pas*. ▫U-lli d nəttc. *Ce n'est pas moi.* ▫U-lli day d cəkk ay d iyi yutən. *Ce ne peut être que toi qui m'as frappé.* ▫U-lli day cəkk. *Pas que toi.* ▫U-lli day d cəkk. *Ce ne peut être que toi.* ▫U-lli matta! *Il n'y a pas de quoi être fier.* ▫U-lli mawim! *Ce n'est pas la peine.* ▫U-lli cay d ammu! *Ce n'est pas ça.* ▪Rq. mot composé de ul *(ne)* et de ili *(être).* u-lli ≠ ulli. Rac. l_8.

ulli, **ⵓⵍⵍⵉ**,
n.f. pl. (ɸ-, w-, ɸ-).*Troupeau d'ovins.* Ce mot est toujours pluriel féminin. ▪Prov. Wikk ul nəɛlim ulli ul iqqiṛ tayən dd uccən. *Qui n'a pas de moutons ne dit pas "voila le loup!". Qui n'a pas de troupeau ne craint pas le loup.* On ne doit pas avoir peur quand on a rien fait. ▪Rq. Dans certaines régions, il est masculin singulier et il forme son pluriel en ullan. (forme très rare). Rac. l_9.

ullun, **ⵓⵍⵍⵓⵏ**,
n.m. (ɸ-, w-, ɸ-). *Meurtrière, soupirail.* pl. ullunən (ɸ-, w-, ɸ-). dim. tullunt (t-, t-). pl. tullunin (t-, t-). voir aussi tanɣəṛt. Rac. ln_2.

ulman, **ⵓⵍⵎⴰⵏ**,
n.m. pl. (ɸ-, w-, ɸ-). *Fil épais ou grossier de trame ou de tissage.* Le fil mince est dit ussu. Le fil le plus épais est dit tlatayt. Rac. lm_6.

uləjmaɛət, **ⵓⵍⵊⵎⴰⵄⵜ**,
n.m. et adj. (u-, u-, ɸ-). *Représentant dans les djemaa.* pl. id uləjmaɛət, f. tuləjmaɛət (tu-, tu-), pl. id tuləjmaɛət. Rac. jmɛ.

ulmu, **ⵓⵍⵎⵓ**,

n.m. (ɸ-, w-, ɸ-). *L'orme.* pl. ulmutən (ɸ-, w-, ɸ-). Rac. lm$_{9}$.

uluf, ⵓⵍⵓⴼ,
n.m. (u-, wu-, u-). *Divorce.* voir ulfan. Rac. lf$_{1}$.

ulus, ⵓⵍⵓⵙ,
n.m. (ɸ-, w-, ɸ-). *Souillure.* pl. ulusən (ɸ-, w-, ɸ-). Rac. ls$_{3}$.

uluɣ, ⵓⵍⵓⵖ,
n.m. (ɸ-, w-, ɸ-). *Léchage, ce qui est léché.* ▪Fig. *Restes d'aliments.* pl. id wuluɣ *faits de lécher.* / uluɣən (ɸ-, w-, ɸ-) *alimentations léchées, restes d'aliments.* Rac. lɣ$_{1}$.

ulyic, ⵓⵍⵢⵉⵛ,
n.m. et adj. (ɸ-, w-, ɸ-). *Mauvais.* pl. ulyicən (ɸ-, w-, ɸ-), f. tulyict (t-, t-), pl. tulyicin (t-, t-). Rac. lyc.

umliḥ, ⵓⵎⵍⵉⵃ,
n.m. et adj. (ɸ-, w-, ɸ-). *Adorable, charmant.* pl. umliḥən (ɸ-, w-, ɸ-), f. tumliḥt (t-, t-), pl. tumliḥin (t-, t-). ▪syn. kuskus, afərkus. Rac. mlḥ$_{1}$.

umlil, ⵓⵎⵍⵉⵍ,
n.m. (ɸ-, w-, ɸ-). *Pierre de marne de couleur blanche.* pl. id wumlil. Rac. ml$_{1}$.

umrid, ⵓⵎⵔⵉⴷ,
n.m. et adj. (ɸ-, w-, ɸ-). *Émoussé.* pl. umridən (ɸ-, w-, ɸ-), f. tumritt (t-, t-). pl. tumridin (t-, t-). Rac. mrd$_{3}$.

umsid, ⵓⵎⵙⵉⴷ,
n.m. et adj. (ɸ-, w-, ɸ-). *Usé, érodé, abîmé(par le frottement).* pl. umsidən (ɸ-, w-, ɸ-), f. tumsitt (t-, t-). pl. tumsidin (t-, t-). Rac. msd.

umsil, ⵓⵎⵙⵉⵍ,
n.m. et adj. (ɸ-, w-, ɸ-). *Imperméable.* pl. umsilən (ɸ-, w-, ɸ-), f. tumsilt (t-, t-), pl. tumsilin (t-, t-). Rac. msl.

umsix, ⵓⵎⵙⵉⵅ,
n.m. et adj. (ɸ-, w-, ɸ-). *Délavé.* ▫Ajəṛḍal umsix. *Pantalon délavé.* pl. umsixən (ɸ-, w-, ɸ-), f. tumsixt (t-, t-), pl. tumsixin (t-, t-). Rac. msx$_{2}$.

umtin, ⵓⵎⵜⵉⵏ,
n.m. et adj. (ɸ-, w-, ɸ-). *Fermenté, levé.* pl. umtinən (ɸ-, w-, ɸ-), f. tumtint (t-, t-), pl. tumtinin (t-, t-). Rac. mtn.

umu, ⵓⵎⵓ,
n.m. (ɸ-, w-, ɸ-). *Détergent.* pl. id wumu. Rac. m$_{11}$.

un, ⵓⵏ,
adv. de négation. voir ul$_{2}$.

uncif, ⵓⵏⵛⵉⴼ,
n.m. et adj. (ɸ-, w-, ɸ-). *Chauve, celui qui a perdu ses cheveux ou ses poils.* pl. uncifən (ɸ-, w-, ɸ-), f. tuncift (t-, t-), pl. tuncifin (t-, t-). Rac. ncf.

ungif, ⵓⵏⴳⵉⴼ,
n.m. et adj. (ɸ-, w-, ɸ-). *Essoufflé, asthmatique.* pl. unigifən (ɸ-, w-, ɸ-), f. tungift (t-, t-), pl. tungifin (t-, t-). Rac. ngf$_{1}$.

ungil, ⵓⵏⴳⵉⵍ,
n.m. et adj. (ɸ-, w-, ɸ-). *Clairvoyant.* pl. ungilən (ɸ-, w-, ɸ-), f. tungilt (t-, t-), pl. tungilin (t-, t-). ▪ant. aḍəṛɣal. Rac. ngl.

unjim, ⵓⵏⵊⵉⵎ,
n.m. et adj. (ɸ-, w-, ɸ-). *Le rescapé.* pl. unjimən (ɸ-, w-, ɸ-), f. tunjimt (t-, t-), pl. tunjimin (t-, t-). Rac. njm.

unjir, ⵓⵏⵊⵉⵔ,
n.m. et adj. (ɸ-, w-, ɸ-). *Beau, d'une fine beauté et d'un nez droit.* pl. unjirən (ɸ-, w-, ɸ-), f. tunjirt (t-, t-), pl. tunjirin (t-, t-). Rac. njr.

unkiḍ, ⵓⵏⴽⵉⴹ,
n.m. et adj. (ɸ-, w-, ɸ-). *Mutilé, amputé, handicapé.* pl. unkiḍən (ɸ-, w-, ɸ-), f. tunkiṭṭ (t-, t-). pl. tunkiḍin (t-, t-). Rac. nkḍ.

unnəj, ⵓⵏⵏⵊ,
n.m. (ɸ-, w-, ɸ-). voir nnəj.

unqib, ⵓⵏⵇⵉⴱ,
n.m. et adj. (ɸ-, w-, ɸ-). *Picoté, picoré, criblé, troué.* pl. unqibən (ɸ-, w-, ɸ-), f. tunqibt (t-, t-), pl. tunqibin (t-, t-). Rac. nqb.

unqiṛ, ⵓⵏⵇⵉⵕ,
n.m. et adj. (ɸ-, w-, ɸ-). *Première datte mûre dans un palmier, précoce.* pl. unqiṛən (ɸ-, w-, ɸ-). f. tunqiṛt (t-, t-). pl. tunqiṛin (t-, t-). Rac. nqṛ.

unuḍ, ⵓⵏⵓⴹ,
n.m. (ɸ-, w-, ɸ-). *Bandage, emmaillotement, layettes de bébé.* pl. unuḍ (ɸ-, w-, ɸ-). Rac. nḍ$_{2}$.

unuɣ, ⵓⵏⵓⵖ,
n.m. (ɸ-, w-, ɸ-). *Décor.* pl. unuɣən (ɸ-, w-, ɸ-). dim. tunuɣt (t-, t-) *motif décoratif,* pl. tunuɣin (t-, t-). Rac. nɣ$_{2}$.

unẓiẓ$_{1}$, ⵓⵏⵥⵉⵥ,
n.m. et adj. (ɸ-, w-, ɸ-). *Adulte.* ▪Fig. *Sage.* pl. unẓiẓən (ɸ-, w-, ɸ-), f. tunẓiẓt (t-, t-), pl. tunẓiẓin (t-, t-). Rac. nẓ$_{3}$.

unẓiẓ$_{2}$, ⵓⵏⵥⵉⵥ,
n.m. et adj. (ɸ-, w-, ɸ-). *Harmonique, harmonieux.* pl.

unẓiẓən (ф-, w-, ф-), f. tunẓiẓt (t-, t-), pl. tunẓiẓin (t-, t-). Rac. nẓ$_2$.

uqciḥ, **ⵓⵇⵛⵉⵃ**,
n.m. et adj. (ф-, w-, ф-). *Ebréché, fracassé, fracturé, incomplet.* pl. uqciḥən (ф-, w-, ф-), f. tuqciḥt (t-, t-), pl. tuqciḥin (t-, t-). Rac. qcḥ.

uqfiz, **ⵓⵇⴼⵉⵣ**,
n.m. (ф-, w-, ф-). *Agile, leste, preste, vif.* pl. uqfizən (ф-, w-, ф-), f. tuqfizt (t-, t-), pl. tuqfizin (t-, t-). Rac. qfz$_1$.

uqmic, **ⵓⵇⵎⵉⵛ**,
n.m. et adj. (ф-, w-, ф-). *Froncé.* pl. uqmicən (ф-, w-, ф-), f. tuqmict (t-, t-), pl. tuqmicin (t-, t-). Rac. qmc.

uqrib, **ⵓⵇⵔⵉⴱ**,
n.m. et adj. (ф-, w-, ф-). *Proche.* pl. uqribən (ф-, w-, ф-), f. tuqribt (t-, t-), pl. tuqribin (t-, t-). Rac. qrb.

uqṛiḍ, **ⵓⵇⵕⵉⴹ**,
n.m. et adj. (ф-, w-, ф-). *Fracturé, amputé.* pl. uqṛiḍən (ф-, w-, ф-), f. tuqṛitt (t-, t-), pl. tuqṛiḍin (t-, t-). Rac. qṛḍ$_4$.

uqṛif, **ⵓⵇⵕⵉⴼ**,
n.m. et adj. (ф-, w-, ф-). *Glacé, gelé.* pl. uqṛifən (ф-, w-, ф-), f. tuqṛift (t-, t-), pl. tuqṛifin (t-, t-). Rac. qṛf / ɣṛf$_1$

uqṛiṣ, **ⵓⵇⵕⵉⵚ**,
n.m. et adj. (ф-, w-, ф-). *Serré.* pl. uqṛiṣən (ф-, w-, ф-), f. tuqṛiṣt (t-, t-), pl. tuqṛiṣin (t-, t-). Rac. qṛṣ.

uqsif, **ⵓⵇⵙⵉⴼ**,
n.m. et adj. (ф-, w-, ф-). *Court, nain, trapu.* pl. uqsifən (ф-, w-, ф-), f. tuqsift (t-, t-), pl. tuqsifin (t-, t-). ▪ant. aẓiṛaṛ, ẓiṛṛu. Rac. qsf.

uqṣiḥ, **ⵓⵇⵚⵉⵃ**,
n.m. et adj. (ф-, w-, ф-). *Rapide, dégourdi, vigilant.* pl. uqṣiḥən (ф-, w-, ф-), f. tuqṣiḥt (t-, t-), pl. tuqṣiḥin (t-, t-). Rac. qṣḥ.

uṛan, **ⵓⵕⴰⵏ**,
n.m. pl. (ф-, w-, ф-). *Jointée, quantité tenue entre deux mains jointes en creux.* Rac. ṛn.

uṛaṛ$_1$, **ⵓⵕⴰⵕ**,
v.intr. (Conjg. 08). *Jouer.* ▫Yuṛaṛ i tiddart. *Il a joué à la maison.* ▫Yuṛaṛ tagiṭaṛt. *Il a joué la guitare.* ▫Yuṛaṛ xfəs. *Il s'est moqué de lui.* ▫Ad asən nuṛaṛ. *Nous jouerons contre eux.* ▫Yuṛaṛ asən. *Il leur a monté un coup.* Rac. ṛ$_2$.

uṛaṛ$_2$, **ⵓⵕⴰⵕ**,
n.m. (ф-, w-, ф-). *Fête féminine.* ▪Prov. Uṛaṛ bla Ḥəmza. *La fête sans Hamza (le marié).* Se dit quand l'essentiel manque ou pour dire qu'il y a un effet sans cause. *Fumée sans flamme.* voir Annexes/uṛaṛ. pl. id wuṛaṛ. Rac. ṛ$_2$.

urcig, **ⵓⵔⵛⵉⴳ**,
n.m. et adj. (ф-, w-, ф-). *Adhérant.* pl. urcigən (ф-, w-, ф-), f. turcigt (t-, t-), pl. turcigin (t-, t-). Rac. rcg.

urcim, **ⵓⵔⵛⵉⵎ**,
n.m. et adj. (ф-, w-, ф-). *Mouillé, humide.* pl. urcimən (ф-, w-, ф-), f. turcimt (t-, t-), pl. turcimin (t-, t-). Rac. rcm$_1$.

urdif, **ⵓⵔⴷⵉⴼ**,
n.m. et adj. (ф-, w-, ф-). *Doublant.* pl. urdifən (ф-, w-, ф-), f. turdift (t-, t-), pl. turdifin (t-, t-). Rac. rdf.

urdiḥ, **ⵓⵔⴷⵉⵃ**,
n.m. (ф-, w-, ф-). *Trapu.* pl. urdiḥən (ф-, w-, ф-), f. turdiḥt (t-, t-), pl. turdiḥin (t-, t-). Rac. rdḥ.

urdil, **ⵓⵔⴷⵉⵍ**,
n.m. et adj. (ф-, w-, ф-). *Fainéant, paresseux.* pl. urdilən (ф-, w-, ф-), f. turdilt (t-, t-), pl. turdilin (t-, t-). Rac. rdl$_1$.

urəd, **ⵓⵔⴷ**,
v.tr./intr. (Conjg. 62). *Douter.* ▫Yurəd qbala. *Il doute fort.* ▫Yurəd dinəɣ. *Il doute en nous. / Il ne nous croit pas.* Rac. rd$_3$.

urif, **ⵓⵔⵉⴼ**,
n.m. (ф-, w-, ф-). *Grillé, repas fait d'huile, de sucre, de farine grillée, d'amandes et d'huile de beurre.* ▪syn. iqqəd, taqənta. pl. id wurif. Rac. ṛf$_1$.

urjil, **ⵓⵔⵊⵉⵍ**,
n.m. et adj. (ф-, w-, ф-). *Assemblé, réuni, joint.* pl. urjilən (ф-, w-, ф-), f. turjilt (t-, t-), pl. turjilin (t-, t-). Rac. rjl.

uṛju, **ⵓⵕⵊⵓ**,
n.m. (ф-, w-, ф-). *Hors-jeu (terme utilisé dans le football).* pl. id wuṛju. Rac. ṛj$_3$.

urkiz, **ⵓⵔⴽⵉⵣ**,
n.m. et adj. (ф-, w-, ф-). *Pointé, planté.* pl. urkizən (ф-, w-, ф-), f. turkizt (t-, t-). pl. turkizin (t-, t-). Rac. rkz.

urtib, **ⵓⵔⵜⵉⴱ**,
n.m. et adj. (ф-, w-, ф-). *Stable, stabilisé.* pl. urtibən (ф-, w-, ф-), f. turtibt (t-, t-), pl. turtibin (t-, t-). Rac. rtb.

uṛṭix, **ⵓⵕⵟⵉⵅ**,
n.m. et adj. (ф-, w-, ф-). *Écrasé, épaté.* pl. uṛṭixən

(ф-, w-, ф-), f. tuṛṭixt (t-, t-), pl. tuṛṭixin (t-, t-). Rac. ṛṭx.

urtu, ⵓⵔⵜⵓ,
n.m. (ф-, w-, ф-). *Verger, jardin.* pl. urtan (ф-, w-, ф-). Rac. rt$_2$.

uṛuḍ, ⵓⵕⵓⴹ,
n.m. (ф-, w-, ф-). *Zilla macroptera.* Plante épineuse de couleur vert-olive. Elle ressemble à la plante dite buxlala. Elle pousse uniquement sur les zones rocailleuses des oueds, sa fleur est violette et sa sève n'est pas laiteuse. pl. uṛuḍən (ф-, w-, ф-). ▫uṛuḍ n wuccən, Plante épineuse de couleur allant du verdâtre au jaunâtre. Elle ressemble à la plante dite "buxlala". Elle pousse uniquement sur la montagne, sa fleur est jaune et sa sève n'est pas laiteuse. Rac. ṛḍ$_5$.

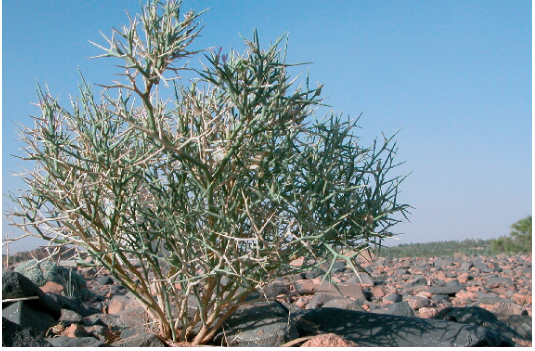
uṛuḍ

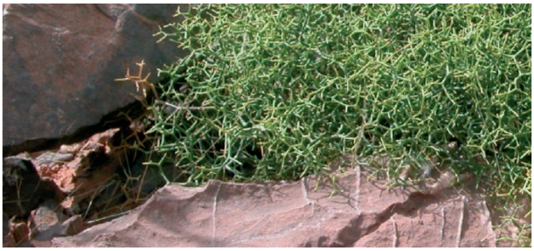
uṛuḍ n wuccən

uṛwiṭ, ⵓⵕⵡⵉⵟ,
n.m. et adj. (ф-, w-, ф-). *Battu, dépiqué.* (En parlant des céréales). pl. uṛwiṭən (ф-, w-, ф-), f. tuṛwiṭṭ (t-, t-), pl. tuṛwiṭin (t-, t-). Rac. ṛwṭ.

uṛxiṣ, ⵓⵕⵅⵉⵚ,
n.m. et adj. (ф-, w-, ф-). *Produit pas cher, commerçant dont les prix ne coûtent pas cher.* pl. uṛxiṣən (ф-, w-, ф-), f. tuṛxiṣt (t-, t-), pl. tuṛxiṣin (t-, t-). Rac. ṛxṣ.

uṛəɣ, ⵓⵕⵖ,
n.m. (ф-, w-, ф-). *L'or.* ▫Tiwinəst n wuṛəɣ. *Une bague d'or.* ▫Tiɣmas n wuṛəɣ. *Des dents en or.* ▫Tiyni nwm am wuṛəɣ. *Vos dattes sont comme de l'or.* pl. id wuṛəɣ. Rac. ṛɣ.

uṛɣim, ⵓⵕⵖⵉⵎ,
n.m. et adj. (ф-, w-, ф-). *Foncé(en parlant d'une couleur).* ▫Adal uṛɣim. *Vert foncé.* pl. uṛɣimən (ф-, w-, ф-), f. tuṛɣimt (t-, t-), pl. tuṛɣimin (t-, t-). ▪ant. uchib. Rac. ṛɣm.

uṣbiḥ, ⵓⵚⴱⵉⵃ,
n.m. et adj. (ф-, w-, ф-). *Bon, gentil.* pl. uṣbiḥən (ф-, w-, ф-), f. tuṣbiḥt (t-, t-), pl. tuṣbiḥin (t-, t-). Rac. ṣbḥ$_1$.

usbik, ⵓⵙⴱⵉⴽ,
n.m. et adj. (ф-, w-, ф-). *D'une fine beauté.* pl. usbikən (ф-, w-, ф-), f. tusbikt (t-, t-), pl. tusbikin (t-, t-). Rac. sbk.

usfih, ⵓⵙⴼⵉⵀ,
n.m. et adj. (ф-, w-, ф-). *Cupide.* pl. usfihən (ф-, w-, ф-), f. tusfiht (t-, t-), pl. tusfihin (t-, t-). Rac. sfh.

usfiy, ⵓⵙⴼⵉⵢ,
n.m. et adj. (ф-, w-, ф-). *Chargé, plein, complet.* pl. usfiyən (ф-, w-, ф-), f. tusfiyt (t-, t-), pl. tusfiyin (t-, t-). Rac. sfy.

uslilən, ⵓⵙⵍⵉⵍⵏ,
n.m. pl. (ф-, w-, ф-). *Menstruations.* Rac. l$_7$

usəm, ⵓⵙⵎ,
n.m. (ф-, w-, ф-). *Éclair.* pl. usman (ф-, w-, ф-). ▪Rq. Ce mot s'utilise surtout au pluriel. Rac. sm$_7$.

usman, ⵓⵙⵎⴰⵏ,
n.m. pl. (ф-, w-, ф-). voir usəm.

uṣqiṛ, ⵓⵚⵇⵉⵕ,
n.m. et adj. (ф-, w-, ф-). *Tranquille, calme, serein.* pl. uṣqiṛən (ф-, w-, ф-), f. tuṣqiṛt (t-, t-), pl. tuṣqiṛin (t-, t-). Rac. ṣqṛ$_2$.

usrid, ⵓⵙⵔⵉⴷ,
n.m. et adj. (ф-, w-, ф-). *Direct.* pl. usridən (ф-, w-, ф-), f. tusritt (t-, t-), pl. tusridin (t-, t-). Rac. srd.

uṣṛim, ⵓⵚⵕⵉⵎ,
n.m. et adj. (ф-, w-, ф-). *Épluchures, déchet de menuiserie, taillé, ciselé.* ▪Fig. *Maigre, svelte.* pl. uṣṛimən (ф-, w-, ф-), f. tuṣṛimt (t-, t-), pl. tuṣṛimin (t-, t-). Rac. ṣṛm.

uṣṭraləy, ⵓⵚⵟⵔⴰⵍⵢ,
n.m. et adj. (ф-, w-, ф-). *Australien.* pl. uṣṭraləyyən (ф-, w-, ф-), f. tuṣṭraləyt (t-, t-), pl. tuṣṭraləyyin (t-, t-).

uss, ⵓⵙⵙ,
préfixe. *-ième.* Ussn. *Deuxième.* Au féminin, on dit tuss. Tussənt. *La deuxième.* Rac. s$_{11}$.

ussim, ⵓⵙⵙⵉⵎ,

n.m. et adj. (u-, wu-, u-). *Qui est plus lisse que rugueux.* pl. ussimən (u-, wu-, u-), f. tussimt (t-, t-), pl. tussimin (tu-, tu-). voir aussi caɛdaw, azulay, aysas. Rac. sm$_{12}$.

ussən, ⵓⵙⵙⵏ,
n.m. (ф-, w-, ф-). *Deuxième.* pl. id wussən, f. tussənt (t-, t-), pl. id tussənt. Rac. s$_{11}$.

ussu, ⵓⵙⵙⵓ,
n.m. collectif. (ф-, w-, ф-). *Fil.* ▫Ussu n ufus. *Fil fait-main.* ▫Ussu n bəṛṛa. *Fil provenant de l'étranger. Fil exotique.* pl. id wussu. ▪syn. rég. ustu. Rac. s$_2$.

ussuy, ⵓⵙⵙⵓⵢ,
n.m. (ф-, w-, ф-). *Fil.* pl. ussuyən (ф-, w-, ф-). Rac. s$_2$.

ustif, ⵓⵙⵜⵉⴼ,
n.m. et adj. (ф-, w-, ф-). *Déraciné, arraché.* pl. ustifən (ф-, w-, ф-), f. tustift (t-, t-), pl. tustifin (t-, t-). Rac. stf$_1$.

usu, ⵓⵙⵓ,
v.intr. (Conjg. 08). *Tousser.* ▫Mayər təttusud niɣ d garru ? *Pourquoi tousses-tu ou c'est à cause de la cigarette ?* Rac. s$_4$.

uṣwiḍ, ⵓⵚⵡⵉⴹ,
n.m. (ф-, w-, ф-). *Côte.* pl. uṣwiḍən (ф-, w-, ф-). Rac. ṣwḍ.

ut$_1$, ⵓⵜ,
prép. *De.* utilisé uniquement pour les noms de familles et au féminin. Au masculin, on utilise : u. ▫Fatima ut Bṛahim. *Fatima d'At Brahim.* ▫F̣f̣aya u Lali. *Faya d'At Lali.*

ut$_2$, ⵓⵜ,
v.tr. (Conjg. 67). *Frapper, jouer.* ▫Yutu yumas. *Il a frappé son frère.* ▫Yutu i yumas. *Il a parlé sur le dos de son frère.* ▫Yutu f yumas. *Il a défendu son frère. Il a barré le nom de son frère.* ▫Yutu d yumas. *Il a combattu avec son frère.* ▫Yutu tisəyt. *Il bat son plein.* ▫Yutu iməndi. *Il a coupé / fauché le blé.* ▫Yutu ixəf nnəs. *Il s'est peigné. Il a peigné ses cheveux.* ▫Yutu xfi. *Il a barré mon nom.* ▫Yutu l zzat. *Il a vu loin. Il a pensé à l'avenir.* ▫Ittcat ssya d ssya. *Il est tout terrain. Il est double tranchant.* ▫Yutu tiyti nnəs. *Il a fait son coup. Il a tiré son épingle du jeu.* ▫Yutu taḥənnaṭṭ. *Il a attaché la ceinture. Il a retroussé ses manches. Il a bien travaillé / bossé.* ▫Ayəlzim u ittcat. *Cette pioche résiste.* ▫Yutu f yiman nnəs. *Il s'est défendu tout seul.* ▫Yutu-y-abəqqa. *Il a applaudi. Il a fait faillite.* ▫Yutu-y-aknif. *Il a fait une roulade.* ▫Yutu tamja. *Il a joué la flûte.* ▫Yutu nnəḥḥ. *Il s'est tu.* ▫Yutu-y-aqəllal. *Il est en faillite.* ▫Yutu-y-aẓwəṛ. *Il s'est enraciné.* ▫Yutu taṛəṭṭa. *Il a coupé la palme du palmier.* ▫Ittcat wul nnəs. *Son cœur bat.* ▫Yut it s uḍaṛ. *Il a fait le trajet à pieds.* ▫Yutu-y-abrid. *Il a fait le chemin.* ▫Ittcat uṛəɣ. *Il frappe l'or.* ▫Yutu l uẓəlmaḍ. *Il s'est dirigé vers la gauche.* ▫Yutu-y-ayəddid. *Il a cousu l'outre.* ▫Təttcat lbaṛuḍ. Littrl. (Elle frappe le baroud / la poudre.) *Elle se prostitue.* ▫Tutu, təffəɣ. *Elle a traversé. C'est exact. Elle convient.* ▫Tut i tfuyt. *Il a eu un coup de soleil.* ▫Tut i tfawt. *Il a été électrocuté.* ▫Tut i baṭaṭa. *Il en a marre des pommes de terre.* ▫Yut i waḍu. *Il a eu un coup de vent.* ▫Yutu waḍu. *Le vent a soufflé. Il a fait du vent.* ▫Utən wusman. *Il y avait des éclairs.* ▫Yutu uḍjaj. *Il y avait du tonnerre.* ▫Ittcat ayəlzim. *Il travaille avec la pioche.* ▫Yutu ijadjən. Littrl. (Il a installé les piquets.) *Il s'est enraciné. Il est ancré.* ▫Yutu karaf. *Il a fait l'impossible.* ▫Ittut uḍil. *Le raisin est atteint de maladie (souvent incomprise).* ▫Yutu issərs. *Il a fait un bon coup.* ▫Yutu issusəm s tiyni. *Il bat son plein de dattes.* ▫Yut i butəllis. *Il hallucine.* ▫Utn uṭṭub. *Ils ont préparé les briques.* ▫Tut i təjḍitt. Littrl. (Il est atteint de l'oiseau.) Se dit quand un enfant est atteint d'une maladie grave qui pourrait causer une cécité. ▫Yutu tafṛawt. *Il a fait un mouvement en arc.* ▫Ittcat s sənn n wudmawən am tyəlzimt. *Il frappe de deux faces comme une pioche. / Double-tranchant.* Expression qui se dit d'une personne d'une grande méchanceté. ▫On entend aussi mais à l'impératif uniquement :"wwət". voir aussi həyyəb, zdəḥ, hrəd, lhəy, məkkən, skunsər, kiməx, kəssəl, dərrəḥ, ṭəṛṛəḥ, mmərməd, ẓẓwəḍ, məlləx, ṭəḥṭəḥ, sqərdəddəw, skurrəz, mrəz, cəqqəṛ, qqiqəy, sqiqəy. Rac. t$_2$.

utcu, ⵓⵜⵛⵓ,
n.m. (ф-, w-, ф-). *Couscous.* ▫Utcu nnəm d acərdad. *Ton couscous est rugueux.* ▫Utcu n yirdən. *Couscous fait de blé.* ▫Utcu n təmẓin. *Couscous fait d'orge.* ▪Prov. Qqəl ukk ɣənsu nnəs ttcəd utcu nnəs! *Regarde son visage et mange son couscous!* L'apparence est très importante. pl. id wutcu. voir Annexes / utcu. Rac. tc$_1$.

uṭliq, ⵓⵟⵍⵉⵇ,
n.m. et adj. (ф-, w-, ф-). *Droit, rectiligne.* pl. uṭliqən (ф-, w-, ф-), f. tuṭliqt (t-, t-), pl. tuṭliqin (t-, t-). Rac. ṭlq.

uṭmiṣ, ⵓⵟⵎⵉⵚ,
n.m. et adj. (ф-, w-, ф-). *Emmêlé.* pl. uṭmiṣən (ф-, w-, ф-), f. tuṭmiṣt (t-, t-), pl. tuṭmiṣin (t-, t-). Rac. ṭmṣ.

uṭṭub, ⵓⵟⵟⵓⴱ,
n.m. collectif. (ф-, w-, ф-). *Adobe, briques.* ▪Fig.

Haschich, mauvaise qualité de haschich. ▫Utn uṭṭub. *Ils ont préparé les briques.* pl. id wuṭṭub. ▪Rq. L'adobe typique de Figuig est dit aussi bəllihudi. Rac. ṭb$_1$.

uṭṭub

ux, ⵓⵅ,
voir inuɣ.

uyur, ⵓⵢⵓⵔ,
v.intr. (Conjg. 08). voir yur$_1$.

uzdir, ⵓⵣⴷⵉⵔ,
n.m. et adj. (ϕ-, w-, ϕ-). *Effondré.* pl. uzdirən (ϕ-, w-, ϕ-), f. tuzdirt (t-, t-), pl. tuzdirin (t-, t-). Rac. zdr$_1$.

uzdiy, ⵓⵣⴷⵉⵢ,
n.m. et adj. (ϕ-, w-, ϕ-). *Uni, doublé, joint.* pl. uzdiyən (ϕ-, w-, ϕ-), f. tuzdiyt (t-, t-), pl. tuzdiyin (t-, t-). Rac. zdy$_2$.

uzlif, ⵓⵣⵍⵉⴼ,
n.m. (u-, wu-, u-). *Cuir chevelu.* pl. uzlifən (u-, wu-, u-). dim. tuzlift (t-,t-), pl. tuzlifin (t-, t-). Rac. zlf.

uzliy, ⵓⵣⵍⵉⵢ,
n.m. et adj. (ϕ-, w-, ϕ-). *Zébré, bigarré.* pl. uzliyən (ϕ-, w-, ϕ-), f. tuzliyt (t-, t-), pl. tuzliyin (t-, t-). Rac. zly$_2$.

uẓṛif, ⵓⵥⵕⵉⴼ,
n.m. et adj. (ϕ-, w-, ϕ-). *Très demandé, précieux, recherché.* pl. uẓṛifən (ϕ-, w-, ϕ-), f. tuẓṛift (t-, t-), pl. tuẓṛifin (t-, t-). Rac. ẓṛf$_1$.

uzriy, ⵓⵣⵔⵉⵢ,
n.m. et adj. (ϕ-, w-, ϕ-). *Mélangé, non pur.* pl. uzriyən (ϕ-, w-, ϕ-), f. tuzriyt (t-, t-), pl. tuzriyin (t-, t-). Rac. zry$_3$.

uẓum, ⵓⵥⵓⵎ,
n.m. (ϕ-, w-, ϕ-). *Jeûne.* pl. id wuẓum. Rac. ẓm$_2$.

uzzal, ⵓⵣⵣⴰⵍ,
n.m. (ϕ-, w-, ϕ-). *Le fer.* ▫N wuzzal. *Blindé.* ▫Issənnt uzzal. *Il a effectué le ferraillage.* pl. id wuzzal. Rac. zl$_6$.

uzziz, ⵓⵣⵣⵉⵣ,
n.m. (ϕ-, w-, ϕ-). *Squelette.* pl. uzzizən (ϕ-, w-, ϕ-). ▪étym. "celui qui est décharné". Rac. z$_1$.

uɛdim, ⵓⵄⴷⵉⵎ,
n.m. et adj. (ϕ-, w-, ϕ-). *Handicapé.* pl. uɛdimən (ϕ-, w-, ϕ-), f. tuɛdimt (t-, t-), pl. tuɛdimin (t-, t-). Rac. ɛdm.

uɛgif, ⵓⵄⴳⵉⴼ,
n.m. et adj. (ϕ-, w-, ϕ-). *Voûté, plié.* pl. uɛgifən (ϕ-, w-, ϕ-), f. tuɛgift (t-, t-), pl. tuɛgifin (t-, t-). Rac. ɛgf.

uɛwiṣ, ⵓⵄⵡⵉⵚ,
n.m. et adj. (ϕ-, w-, ϕ-). *Complexe, difficile.* pl. uɛwiṣən (ϕ-, w-, ϕ-), f. tuɛwiṣt (t-, t-), pl. tuɛwiṣin (t-, t-). Rac. ɛwṣ.

uɣ, ⵓⵖ,
voir inuɣ.

uɣmil, ⵓⵖⵎⵉⵍ,
n.m. et adj. (ϕ-, w-, ϕ-). *Oxydé, rouillé.* pl. uɣmilən (ϕ-, w-, ϕ-), f. tuɣmilt (t-, t-), pl. tuɣmilin (t-, t-). Rac. ɣml.

uɣmiy, ⵓⵖⵎⵉⵢ,
n.m. (ϕ-, w-, ϕ-). *Une pousse.* pl. uɣmiyən (ϕ-, w-, ϕ-). dim. tuɣmiyt (t-, t-), pl. tuɣmiyin (t-, t-). Rac. ɣm$_1$.

uɣṛif, ⵓⵖⵕⵉⴼ,
n.m. et adj. (ϕ-, w-, ϕ-). *Verglas, glacé, gelé, surgelé.* pl. uɣṛifən (ϕ-, w-, ϕ-), f. tuɣṛift (t-, t-), pl. tuɣṛifin (t-, t-). Rac. ɣṛf$_1$/qṛf.

uɣṛim, ⵓⵖⵕⵉⵎ,
n.m. et adj. (ϕ-, w-, ϕ-). *Vomi, vomissant.* pl. uɣṛimən (ϕ-, w-, ϕ-), f. tuɣṛimt (t-, t-), pl. tuɣṛimin (t-, t-). Rac. ɣṛm$_2$.

uɣwiy, ⵓⵖⵡⵉⵢ,
n.m. et adj. (ϕ-, w-, ϕ-). *Rance.* pl. uɣwiyən (ϕ-, w-, ϕ-), f. tuɣwiyt (t-, t-), pl. tuɣwiyin (t-, t-). voir aussi miḍṛay, cluq, miyyay. Rac. ɣwy.

V - ⵠ

vulṭ, **ⵠⵓⵍⵟ**,
n.m.inv. *Volt.* pl. id vulṭ. Rac. blṭ$_3$.

vva, **ⵠⵠⴰ**,
n.m. inv. *Eau.* (langage enfantin). pl. id vva. Rac. b$_3$.

vvənn, **ⵠⵠⵏⵏ**,
interj. imitant le bruit d’un corps en pleine vitesse. Rac. bn$_5$

vvənvən, **ⵠⵠⵏⵠⵏ**,
v.intr. (conjg. 5). *Pivoter, tourner, rouler à grande vitesse.* Rac. bn$_5$.

W - ⵡ

wac, **ⵡⴰⵛ**,
interrogatif. *Est ce que.* ▫Wac d cəkk ? *Est-ce que c'est toi ?* ▫Ul ssinəɣ wac yus d niɣ aṛaḥ. *Je ne sais pas s'il est venu ou non.* ▪syn. rég. is. Rac. wc_1.

wacḥal, **ⵡⴰⵛⵃⴰⵍ**,
adv. voir cḥal. Rac. cḥl.

wacuna, **ⵡⴰⵛⵓⵏⴰ**,
n.f. inv. *Femmelette (garçon féminisé).* pl. id wacuna. Rac. wcn_1.

wadday, **ⵡⴰⴷⴷⴰⵢ**,
n.m. U wadday. *Habitant du ksar At Ouadday (Figuig).* pl. At wadday, f. tuwaddayt/twaddayt (t-, t-), pl. tu waddayin / tiwaddayin (ti-, t-). Rac. dy_1.

waddəw, **ⵡⴰⴷⴷⵡ**,
voir saddəw.

wah$_1$, **ⵡⴰⵀ**,
adv. *Oui.* Rac. wh_1.

wah$_2$, **ⵡⴰⵀ**,
adv. *Beaucoup, plusieurs.* ▫Iẓṛu wah ay tmuṛa. *Il a vu plusieurs pays.* Rac. wh_2.

wahli, **ⵡⴰⵀⵍⵉ**,
adv. *Longtemps, loin.* ▫Wahli, illa issawal. *Il a parlé pour longtemps.* voir aussi biṭiṭ. Rac. whl.

wajaṛ, **ⵡⴰⵊⴰⵕ**,
prép. *Entre.* (pour espace). ▫Illa wajaṛ asən. *Il est entre eux.* Rac. $jṛ_1$.

wakk, **ⵡⴰⴽⴽ**,
n.m. inv. *Dieu.* pl. id wakk. ▫interj. Cri de détresse. *Au secours!* ▪Rq. Ce mot est compris/utilisé aujourd'hui comme interjection. Rac. wk.

wala$_1$, **ⵡⴰⵍⴰ**,
v.tr. (Conjg. 52). *Avoisiner.* Rac. wl_7.

wala$_2$, **ⵡⴰⵍⴰ**,
voir ula.

walayənni, **ⵡⴰⵍⴰⵢⵏⵏⵉ**,
conj. *Mais.* ▫Xəsɣ a gidəc qqiməɣ walayənni lliɣ uḥləɣ. *J'aimerais bien rester avec toi, mais je suis fatigué.* ▫Walayənni d ass! *Quel jour! (beau/mauvais).* syn (pour le dernier exemple), axxay. Rac. wlyn.

waləf, **ⵡⴰⵍⴼ**,
v.tr. (Conjg. 33). *S'habituer, aguerrir.* ▪syn. num, ṛum. Rac. wlf.

walisu, **ⵡⴰⵍⵉⵙⵓ**,
n.m. et adj. (ф-, ф-, ф-). *Obstiné, homme infréquentable.* pl. id walisu, f. twalisutt (t-, t-), pl. tiwalisutin (ti-, t-). Rac. wls_3.

walla, **ⵡⴰⵍⵍⴰ**,
v.tr. (Conjg. 52). *Offrir, céder.* Rac. wl_8.

walli, **ⵡⴰⵍⵍⵉ**,
conj. *Sinon.* ▫Uc as aɣṛum nnəs wallik a cəkk utəx. *Donne-lui son pain, sinon je te frapperai.* ▪Rq. Ce mot s'entend wallik (pour éviter le hiatus) devant un mot qui commence par une voyelle.

wallik, **ⵡⴰⵍⵍⵉⴽ**,
conj. voir walli.

walu, **ⵡⴰⵍⵓ**,
n.m. et adv. *Rien, babiole, bagatelle.* ▫Cəkk day d walu. *Tu n'es qu'un rien.* ▫Walu cṛa. *Rien.* ▫Walu ḥədd. *Personne.* pl. id walu. Rac. wl_9.

wamma, **ⵡⴰⵎⵎⴰ**,
adv. *Autrement, sinon.* Rac. wm.

wanna, **ⵡⴰⵏⵏⴰ**,
v.tr. (Conjg. 52). *En vouloir à, avoir une dent contre.* Rac. wn_2.

waqila, **ⵡⴰⵇⵉⵍⴰ**,
adv. *Peut-être.* ▪syn. axəmma, ad yili. Rac. wql.

waqqəs, **ⵡⴰⵇⵇⵙ**,
v.intr. (Conjg. 33). *Tomber subitement malade.* voir aussi aḍən, mmundəɛ. Rac. wqs_1.

war, **ⵡⴰⵔ**,
adv. *Sans.* ▪Prov. Xyaṛ a ttrid i war llɛid! Littrl. (Attention à "ttrid" le jour de non fête!) *Qui ne fait pas d'économie souffre. Il faut agir avec modération et prudence.* Rac. wr_2.

waṭa, **ⵡⴰⵟⴰ**,
v.tr. (Conjg. 52). *Niveler.* Rac. wṭ$_1$.

waṭṭ, **ⵡⴰⵟⵟ**,
n.m. inv. *Watt.* pl. id waṭṭ. Rac. wṭ$_2$.

wawa, **ⵡⴰⵡⴰ**,
n.f. inv. *Bonbon.* (langage enfantin). Rac. lḥlw

wawca, **ⵡⴰⵡⵛⴰ**,
n.m. inv. *Varan.* pl. iwawcatən (i-, i-, ф-). ▪Rq. Le mot ca$_3$ est une forme écourtée de wawca. Rac. wc$_3$.

wawəssi, **ⵡⴰⵡⵙⵙⵉ**,
n.m. inv. *Onzième mois lunaire.* pl. id wawəssi. Rac. ws.

waxxa, **ⵡⴰⵅⵅⴰ**,
conj. *Quoique, même si, d'accord.* ▫Waxxa tətcid sad təllaẓəd. *Même si tu manges, tu vas avoir faim.* ▫Waxxa! Ad d asx ayətca! *D'accord! Je viendrai demain!* Rac. wx.

way, **ⵡⴰⵢ**,
pro. *Ce que.* Rac. wy$_2$.

waynəjṛuf, **ⵡⴰⵢⵏⵊⵕⵓⴼ**,
n.m. inv. *Jusquiame.* pl. id waynəjṛuf. Rac. wynjṛf.

waywal, **ⵡⴰⵢⵡⴰⵍ**,
n.m. inv. *Équilibre, contrepoids, navette, botte transportée sur le dos d'un équidé en haut des deux autres qui sont dites :* taɣmiwin. pl. iwaywalən (i-, i-, ф-). On dit indifféremment : waywal ou wayway. Rac. wl$_2$.

wayway, **ⵡⴰⵢⵡⴰⵢ**,
n.m. inv. *Équilibre, contrepoids, botte transportée sur le dos d'un équidé en haut des deux autres qui sont dites :* taɣmiwin. pl. iwaywayən (i-, i-, ф-). On dit indifféremment wayway ou waywal. Rac. wy$_1$.

wazən, **ⵡⴰⵣⵏ**,
v.tr. (Conjg. 33). *Envoyer dans la direction de, donner une réponse sur mesure.* Rac. zn$_1$.

wəddəḥ, **ⵡⴷⴷⵃ**,
v.intr. (Conjg. 25). *Être crasseux.* Rac. wdḥ.

wfa, **ⵡⴼⴰ**,
v.tr. (Conjg. 48). *Excéder (sens positif / utilisé pour mesures uniquement).* ▫Illa dis kilu iwfan. *Il dépasse le kilo.* Rac. wf.

wəffu, **ⵡⴼⴼⵓ**,
n.m. inv. *Excès (sens positif du terme / utilisé uniquement pour mesures).* pl. id wəffu. Rac. wf.

wgəḍ, **ⵡⴳⴹ**,
v.intr. (Conjg. 35). *Être vigilant, alerte.* Rac. wgḍ.

whəm, **ⵡⵀⵎ**,
v.intr. (Conjg. 35). *Se tromper.* Rac. whm.

wi, **ⵡⵉ**,
pro. *qui.* ▫Rza wi təxsəd! *Cherche qui tu veux!* ▫W ixsən ? *Qui veut ?* Ce mot se réalise wikk (pour éviter le hiatus) obligatoirement devant un mot qui commence par une voyelle, wi ou wikk devant un mot qui commence par une consonne ou une semi-consonne et wi d devant un pronom qui commence par une voyelle. ▫Wikk ixəs ? *Qui veut-il ?* ▫Wi / wikk təxsəd ? *Qui veux-tu ?* ▫Wi / wikk təxsəd! *Qui que tu veux!* ▫Wi d as innan cṛa ? *Qui lui a dit quelque chose ?* Il peut aussi perdre son "i" devant la forme adjectivale du verbe. ▫W innan ? *Qui a dit ?* ▫W ixsən. *Qui veut.* ▫Yusər wi la nari x tmurt nnəɣ. *Il manque celui qui écrirait sur notre pays.* Rac. w$_5$.

wida, **ⵡⵉⴷⴰ**,
interj. *Qui est là.* ▪Rq. Il s'agit d'une forme elliptique de : Wi da illan ? *Qui est ici ?* Rac. d$_4$.

widdrən, **ⵡⵉⴷⴷⵔⵏ**,
n.m. inv. *Vivants, êtres vivants, créatures.* ▪syn. iməddər. ▪Rq. Ce mot n'admet pas de pluriel. Rac. dr$_3$.

widin, **ⵡⵉⴷⵉⵏ**,
interj. *Utilisée pour réagir quand on entend taper à la porte.* ▪Rq. Il s'agit d'une forme elliptique de : Wi din illan ? *Qui est là-bas ?* On dit aussi willan. Rac. d$_4$.

wikk, **ⵡⵉⴽⴽ**,
voir wi.

willan, **ⵡⵉⵍⵍⴰⵏ**,
interj. *Utilisée pour réagir quand on entend taper à la porte.* ▪Rq. Il s'agit d'une contraction de wi *(qui)* et illan *(être).* On dit aussi widin. Rac. l$_8$.

wim$_1$, **ⵡⵉⵎ**,
pro. voir wəm.

wim$_2$, **ⵡⵉⵎ**,
pro. *À qui, pour qui.* ▫Wim tucid aman ? *A qui as-tu donné l'eau* ?

wima, **ⵡⵉⵎⴰ**,
n.m. inv. *Frère.* ▫Wimac d Ḥəmmu ? *Hemmou est ton frère ?* pl. ayətma. On dit également yuma. ▪syn. rég. uma, agma. Rac. m$_3$.

wincəmt, **ⵡⵉⵏⵛⵎⵜ**,
n.m. inv. *Le vôtre* (en parlant à personnes féminines). pl. innincəmt. *(les vôtres/masc.)*, f. tincəmt *(la vôtre)*, pl. tinnincəmt *(les vôtres /fém.).* ▪étym. wənn *(celui)* incəmt *(de vous/fém.).*

winnəc, **ⵡⵉⵏⵏⵛ**,
poss. *Le tien* (en parlant à personne masculine). pl. ininnəc *(les tiens)*, f. tinnəc *(la tienne)*, pl. tinninnəc *(les tiennes).* ▪étym. wənn *(celui)* innəc *(de toi).*

winnəm, **ⵡⵉⵏⵏⵎ**,
poss. *Le tien* (en parlant à personne féminine). pl. inninnəm. *(les tiens)*, f. tinnəm *(la tienne),* pl. tinninnəm *(les tiennes).* ▪étym. wənn *(celui)* innəm *(de toi/fém.).*

winnəs, **ⵡⵉⵏⵏⵙ**,
poss. *Le sien.* pl. inninnəs *(les siens)*, f. tinnəs *(la sienne),* pl. tinninnəs *(les siennes).* ▪étym. wənn *(celui)* innəs *(de lui).*

winnəx, **ⵡⵉⵏⵏⵅ**,
poss. voir winnəɣ.

winnəɣ, **ⵡⵉⵏⵏⵖ**,
poss. *Le nôtre*. pl. inninnəɣ.*(les nôtres/ masc.)*, f. tinnəɣ (*la nôtre),* pl. tinninnəɣ (*les nôtres/ fém.).* ▪étym. wənn *(celui)* innəɣ *(de nous).* ▪Rq. On entend aussi winnəx.

winsən, **ⵡⵉⵏⵙⵏ**,
poss. *Le leur* (en parlant de personnes masculines). pl. ininsən. *(les leurs/ masc.)*, f. tinsən *(la leur),* pl. tinninsən *(les leurs / fém.).* ▪étym. wənn *(celui)* insən *(d'eux).*

winsənt, **ⵡⵉⵏⵙⵏⵜ**,
poss. *Le leur* (en parlant de personnes féminines). pl. inninsənt. *(les leurs/masc.)*, f. tinnsənt *(la leur),* pl. tinninsənt *(les leurs /fém.).* ▪étym. wənn *(celui)* insənt *(d'elles).*

winu, **ⵡⵉⵏⵓ**,
poss. *Le mien.* voir winuɣ.

winux, **ⵡⵉⵏⵓⵅ**,
poss. voir winuɣ.

winuɣ, **ⵡⵉⵏⵓⵖ**,
poss. *Le mien.* On dit aussi "winux". ▪étym. win (*celles)* inuɣ (*de moi).* ▪Rq. Dans les ksours du nord-est, on dit winu. (sans "ɣ" ou "x").

winwəm, **ⵡⵉⵏⵡⵎ**,
poss. *Le vôtre* (en parlant à personnes masculines). pl. inninwəm. *(les vôtres / masc.)*, f. tinwəm *(la vôtre),* pl. tinninwəm *(les vôtres /fém.).* ▪étym. wənn (*celui),* inwəm (*de vous/masc.).*

wiski, **ⵡⵉⵙⴽⵉ**,
n.m. collectif. inv. *Whisky, whiskies*. pl. id wiski. On dit aussi : lwiski. Rac. wsk.

wistirən, **ⵡⵉⵙⵜⵉⵔⵏ**,
n.m. inv. *Western*. pl. id wistirən. Rac. wstrn.

wit, **ⵡⵉⵜ**,
pro. voir wəm.

wiεε, **ⵡⵉⵄⵄ**,
interj. pour huer quelqu'un. Rac. wε.

wjəd, **ⵡⵊⴷ**,
v.intr. (Conjg. 27). *Etre prêt ou préparé.* ▪syn. adəw. Rac. wjd$_2$.

wəjjəb, **ⵡⵊⵊⴱ**,
v.tr. (Conjg. 25). *Orienter, diriger.* Rac. wjb.

wkəḥ, **ⵡⴽⵃ**,
v.intr. (Conjg. 35). *S'user, s'esquinter, crever, s'essouffler.* Rac. wkḥ.

wəlləh, **ⵡⵍⵍⵀ**,
v.tr. (Conjg. 25). *Diriger, acheminer, tendre vers.* ▫Iwəlləh l udal. *Il tend vers le vert.* ▫Wəllh iyi l ubrid icnən! *Dirige-moi vers la bonne voie!* ▫Iwəlləh wudəm nnəs. *Sa façade n'est pas mal.* Rac. wlh.

wəḷḷəh, **ⵡⵍⵍⵀ**,
conj. *Au nom de dieu.* Terme religieux arabe utilisé pour jurer uniquement. ▫Wəḷḷəh day uciɣ awim tinisa nwəm! *Je vous jure (au nom de dieu) que je vous ai donné vos clés!* Rac. ḷh.

wəlwəl, **ⵡⵍⵡⵍ**,
v.intr. (Conjg. 25). *Se balancer, vibrer.* Rac. wl$_{12}$.

wəm, **ⵡⵎ**,
pro. m. mis après préposition. *Vous*. ▫Xəfwəm. *De votre part.* ▫Zziwəm. *De votre part.* ▫Ssiwəm. *De votre part.* ▫Diwəm. *Sur vous.* "wət" s'entend chez les enfants. "wim" et "wit" s'entendent mais rarement (variantes libres). ▫Agid / akidwəm. *Avec vous.* ▫ɣərwəm. *Chez vous.* ▫Dəffərwəm. *Derrière vous.* ▫Zzatwəm. *Devant vous.* ▪syn. rég. wən, k^{w}ən.

wəmt, **ⵡⵎⵜ**,
voir cəmt.

wənn, **ⵡⵏⵏ**,
dém. et relatif. *Celui là, celui qui/que.* ▫Wənn d mmic ? *Celui-là est ton fils ?* ▫D wənn! *C'est celui-là!* ▫Ssnəɣ wənn ixəsn ad iffəɣ. *Je connais celui qui veut sortir.* ▫Cəkk d wənn tənnid. *Toi et celui que tu as dit.*

wənniḍən, **ⵡⵏⵏⵉⴹⵏ**,
pro. voir nniḍən.

wənnəs, **ⵡⵏⵏⵙ**,
v.tr. (Conjg. 25). *Consoler, réconforter, accompagner.* ▫Ad awḍx ad wənnsəx taməddukəlt inux : illa ul izmir babas. *Je vais consoler ma copine : son père est malade.* Rac. wns.

wəqqəf$_1$, **ⵡⵇⵇⴼ**,
v.tr. (Conjg. 25). *Provoquer ou causer une incapacité sexuelle par des pratiques magiciennes.* Rac. wqf.

wəqqəf$_2$, **ⵡⵇⵇⴼ**,
v.tr. (Conjg. 25). *Organiser ou participer à l'organisation d'un festin ou d'une fête.* Rac. wqf.

wəqqəṛ, **ⵡⵇⵇⵕ**,
v.tr. (Conjg. 25). *Respecter.* Rac. wqṛ.

wṛafay, **ⵡⵕⴰⴼⴰⵢ**,
v.intr. (Conjg. 33). *S'effarer, s'affoler.* Rac. wṛfy.

wrəd, **ⵡⵔⴷ**,
v.tr. (Conjg. 35). *Abreuver.* ▪v.intr. *S'abreuver.* ▪syn. ssəw. Rac. wrd$_2$.

wṛiṛəɣ, **ⵡⵕⵉⵕⵖ**,
v.intr. (Conjg. 16). *Pâlir, se coucher (pour le soleil).* Rac. wṛɣ.

wəṛṛək, **ⵡⵕⵕⴽ**,
v.intr. (Conjg. 25). *Se vautrer, s'incliner, dormir.* ▪v.tr. ind. *S'appuyer, s'adosser, s'accoter, compter sur, dépendre.* ▫Iwəṛṛək xfi! *Il s'appuie sur moi. / Il compte sur moi. / Il dépend de moi.* ▫Wəṛṛək din aqərruc nnəc idis n tmasəxt! *Mets ton vélo là-bas, près du mur!* ▫Lliɣ wəṛṛkəɣ f tsamutt! *Je m'adosse un coussin.* ▫Ul ttwəṛṛək f cṛa! Bədd! *Ne te repose pas sur quelque chose! Tiens-toi droit!* ▫Xad wəṛṛkəɣ adday n təzdayt. *Je dormirai en bas du palmier.* voir aussi ṭṭəṣ, jən, nnuddəm, kkuṛṛəɛ, wərrəɛ, ṣṛəɛ, jəxx, ssumət. Rac. wṛk.

wəṛṛəm, **ⵡⵕⵕⵎ**,
v.tr. (Conjg. 25). *Incliner, virer.* Rac. wṛm$_2$.

wərrəɛ, **ⵡⵔⵔⵄ**,
v.intr. (Conjg. 25). *S'étendre, se détendre, s'accouder.* Rac. wrɛ.

wṛəɣ, **ⵡⵕⵖ**,
v.intr. (Conjg. 35). *Jaunir, pâlir.* Rac. wṛɣ.

wsər, **ⵡⵙⵔ**,
v.intr. (Conjg. 27). *Vieillir.* ▪Prov. Taməẓẓuɣt ul təttwsir. *L'oreille ne vieillit pas.* Se dit pour signifier que rien ne s'oublie. Rac. wsr.

wət, **ⵡⵜ**,
pro. voir wəm.

wtəb, **ⵡⵜⴱ**,
v.tr. (Conjg. 35). *Retrousser la chemise, le pantalon.* Rac. wtb.

wətma, **ⵡⵜⵎⴰ**,
n.f. inv. *Sœur.* pl. id wətma / yəssma. voir wətna. Rac. m$_3$.

wətna, **ⵡⵜⵏⴰ**,
n.f. inv. *Sœur.* On dit également wətma. ▫Wətna si baba / si yəmma. *Demi-sœur du côté du père/du côté de la mère.* Dans les chants de deuil, ce mot signifie sœur, belle-sœur ou jeune fille. pl. id wətna / yəssma. Rac. n$_7$.

wəṭṭəḍ, **ⵡⵟⵟⴹ**,
v.tr. (Conjg. 25). *Appliquer l'argile ocre, peindre avec la couleur ocre.* Rac. wḍ$_3$.

wəṭṭu, **ⵡⵟⵟⵓ**,
n.m. inv. *Chute, écroulement, déclin, défection.* pl. id wəṭṭu. Rac. wḍ$_2$.

wu, **ⵡⵓ**,
pro. dém. *Celui-ci.* ▫Wu yujər cəkk. *Celui-ci est plus grand que toi.*

wwəcc, **ⵡⵡⵛⵛ**,
interj. Bruit imitant un chuchotement. Rac. wc$_2$.

wwəcwəc, **ⵡⵡⵛⵡⵛ**,
v.intr. (Conjg. 03). *Chuchoter.* Rac. wc$_2$.

wwəḥwəḥ, **ⵡⵡⵃⵡⵃ**,
v.intr. (Conjg. 03). *Soupirer.* Rac. ḥ$_1$.

wwəjj, **ⵡⵡⵊⵊ**,
interj. Bruit imitant un jacassement. Rac. wj.

wwəjwəj, **ⵡⵡⵊⵡⵊ**,
v.intr. (Conjg. 03). *Jacasser.* Rac. wj.

wwəṛwəṛ, **ⵡⵡⵕⵡⵕ**,
v.intr. (Conjg. 03). *S'embourber.* Rac. wṛwṛ.

wwət, **ⵡⵡⵜ**,
voir ut$_2$.

wwəzwəz, **ⵡⵡⵣⵡⵣ**,
v.intr. (Conjg. 03). *Lanciner.* Rac. wz$_3$.

wəxzəyt, **ⵡⵅⵣⵢⵜ**,
n.f. inv. *Le pire.* pl. id wəxzəyt. Rac. xzy.

wzən, **ⵡⵣⵏ**,
v.tr. (Conjg. 35). *Peser.* Rac. wzn.

wəzzəɛ, **ⵡⵣⵣⵄ**,
v.tr. (Conjg. 25). *Acheter de la viande, partager un mouton ou un animal égorgé.* Rac. wzɛ.

wɛəd, **ⵡⵄⴷ**,
v.tr. (Conjg. 35). *Aller spécialement chez quelqu'un ou vers quelque chose.* Rac. wɛd.

wəɛɛəg, **ⵡⵄⵄⴳ**,
v.intr. (Conjg. 25). *Hurler, crier de souffrance.* Rac. wɛg.

wəɣwəɣ, **ⵡⵖⵡⵖ**,
v.intr. (Conjg. 25). *Vagir.* Rac. wɣ.

wəɣɣ, **ⵡⵖⵖ**,
interj. *Bruit de dénonciation.* Rac. wɣ.

X - ⵅ

x, ⵅ,
voir xəf.

xa, ⵅⴰ,
morphème. voir ad$_1$.

xad, ⵅⴰⴷ,
morphème. voir ad$_1$.

xafus, ⵅⴰⴼⵓⵙ,
n.m. (ɸ-, u-, ɸ-). *Aspérité, sinuosité, méandre*. pl. ixufas (i-, i-, ɸ-). ▪Rq. Ce mot est, le plus souvent, utilisé au pluriel. Rac. xfs.

xali, ⵅⴰⵍⵉ,
n.m. inv. *Oncle maternel.* pl. id xali. La tante est dite : xatti. ▪syn. rég. anat. Rac. xl$_4$.

xaluḍa, ⵅⴰⵍⵓⴹⴰ,
n.f. inv. Jeu pour petites filles. voir Annexes. xaluḍa. pl. id xaluḍa. Rac. xlḍ.

xas, ⵅⴰⵙ,
adv. *Uniquement, seulement.* ▫Xas idjən. *Uniquement un.* ▫Ẓriɣ xas tamurt inuɣ. *Je n'ai vu que mon pays.* ▫Xas… yawkan. = *à peine … que.* ▫Xas iffəɣ tiddart yawkan tuḍa. *A peine fut-il sorti de la maison qu'elle s'effondra.* ▫Xas mətta. *Si et seulement si.* ▫Xas mətta nniɣ ac t. *Si et seulement je te le dis.* Ce mot est très utilisé dans les ksours du Nord-ouest, Ich... et non utilisé dans la ville de Figuig. On dit aussi ɣas. ▪syn. day. Rac. xs$_3$.

xatəl, ⵅⴰⵜⵍ,
v.intr. (Conjg. 33). *Se faufiler, roder autour de quelque chose à des fins louches*. Rac. xtl.

xatti, ⵅⴰⵜⵜⵉ,
n.f. inv. *Tante maternelle.* pl. id xatti. L'oncle est dit xali. ▪syn. batti, tatta, x̣x̣a. Rac. xt$_4$.

xaxa, ⵅⴰⵅⴰ,
n.f. (ɸ-, ɸ-). *Mort (langage enfantin).* ▫Yuc ac ṛəbbi xaxa! *Que Dieu t'aie!* Façon affective de s'emporter contre un enfant. pl. id xaxa. Rac. cxṛ.

xayəl, ⵅⴰⵢⵍ,
v. ind. (Conjg. 33). *Ne pas voir clair.* ▫Nətta day ittxayal. *Lui, il ne voit pas bien. / Il ne distingue pas bien.* voir aussi smuqqəl, ssidəd, ẓəṛ, mmatər, qqəl. Rac. xyl.

xazər, ⵅⴰⵣⵔ,
v.tr. ind. (Conjg. 33). *Lorgner, dévisager, regarder de façon très méchante.* ▪syn. cəbbəṛ. voir aussi smuqqəl, ssidəd, ẓəṛ, mmatər, qqəl. Rac. xzr.

xəbbala, ⵅⴱⴱⴰⵍⴰ,
n.f. inv. *Embrouillement, confusion, enchevêtrement, cafouillis.* pl. id xəbbala. On entend par assourdissement xəppala. voir aussi arəbbuj. Rac. xbl.

xəbbəl, ⵅⴱⴱⵍ,
v.tr. /intr. (Conjg. 25). *Enchevêtrer, chambarder, emmêler, embrouiller, bouleverser, dérégler, brouiller, décoiffer*. ▫Ixəbbl uqcuc nnəs. *Ses cheveux sont en bataille. Elle est échevelée.* Par assourdissement, on entend xəppəl. voir aussi rəbbəj, bbəxnunəḍ, sbəxnunəḍ. Rac. xbl.

xbəḍ, ⵅⴱⴹ,
v.tr. (Conjg. 35). *Flanquer.* ▪v.intr. *S'énerver violemment, être agité par la mort ou la douleur.* Rac. xbḍ.

xcuccən, ⵅⵛⵓⵛⵛⵏ,
v.intr. (Conjg. 12). *Se ternir, être délavé*. Rac. xcn.

xḍa, ⵅⴹⴰ,
v.tr. (Conjg. 48). *Rater*. ▪v.intr. *S'absenter.* ▫Xḍa yi, tənɣəd ! (expression. Rate-moi et tue.) *Après moi le déluge.* Rac. xḍ.

xdəm, ⵅⴷⵎ,
v.intr. /tr. (Conjg. 35). *Travailler.* Rac. xdm$_3$.

xdəɛ, ⵅⴷⵄ,
v.tr. (Conjg. 35). *Duper, tromper, trahir.* Rac. xdɛ.

xəf, ⵅⴼ,
prép. *De, à propos de, par, sur*. xəf peut se réaliser f ou

x. Si elle est suivie d'un nom, elle se transforme en f (partout) ou en x (partout sauf à Figuig). Dans tous les autres contextes, elle reste xəf. ▪Rq. La désinence pré-nominale genre / nombre / état du nom qui la suit se transforme : xəf + taməddit → xəf tməddit → f tməddit. *(l'après-midi).* ▫Issiwəl xəfnəɣ. *Il nous a défendus.* ▫Issiwl x tmurt. *Il a parlé sur le pays.* ▫Wi xəf təyrid ? *Pour qui as-tu voté ?* ▫May xəf təsstən ? *Sur quoi s'est-elle informée ?* ▫D abrid ay xəf təsstən. *C'est sur le chemin quelle s'est informée.* ▫Wi xəf təssiwəl ? *De qui a-t-elle parlé ?* ▫Nəssn argaz xəf təssiwəl. *Nous connaissons l'homme dont elle a parlé.* ▫Ass f wass. *Jour après jour.* ▫Azgən f uzgən. *Moitié-moitié.* ▫Yriɣ f Bəlla. *J'ai voté pour Bella.* ▫Immənzəɣ f tiyti yyən. *Il s'est énervé sur le coup qu'ils ont fait.* ▫Xfi *(de ma part)*, xfəc *(de ta part +masc.)*, xfəm *(de ta part + fém.)*, xfəs *(de sa part)*, xəfnəɣ *(de notre part)*, xəfwəm *(de votre part+masc.)*, xəfcəmt *(de votre part + fém.)*, xəfsən *(de leur part+ masc.)*, xəfsənt (de leur part + fém.). Rac. xf$_2$.

xəggʷu, **ⵅⴳⴳⵯⵓ**,
n.m. inv. *Evacuation, vidage, déversement, départ.* ▫Xəggʷu n tmurt. *Désertification du pays.* ▫Xəggʷu n tẓəqqa. *Evacuation de la chambre.* ▫Xəggʷu n tcurt. *Dégonflement du ballon.* On dit par assourdissement de "ggʷ" : xəkkʷu. pl. id xəggʷu. Rac. xw.

xixxi, **ⵅⵉⵅⵅⵉ**,
adj. *Mauvais* (langage enfantin). Rac. ɣ$_1$.

xəkkʷu, **ⵅⴽⴽⵯⵓ**,
n.m. inv. pl. id xəkkʷu. voir xəggʷu. Rac. xw.

xla, **ⵅⵍⴰ**,
v.tr. (Conjg. 48). *Dévaster, piller, saccager.* ▪v.intr. *Etre dévasté, pillé, déserté, saccagé, vidé.* Rac. xl$_2$.

xləf, **ⵅⵍⴼ**,
v.tr. ind. (Conjg. 35). *Rembourser, rendre le coup ou le plaisir, dédommager.* Rac. xlf.

xəlləḍ, **ⵅⵍⵍⴹ**,
v.tr. (Conjg. 25). *Mélanger, confondre, mêler, généraliser.* ▪v.intr. *Etre mélangé.* ▪syn. rfən. Rac. xlḍ.

xəlləf, **ⵅⵍⵍⴼ**,
v.tr. (Conjg. 25). *Repiquer, remplacer, transplanter.* Rac. xlf.

xəlləj, **ⵅⵍⵍⵊ**,
v.intr. (Conjg. 25). *S'enraciner, s'ancrer, se fixer.* voir aussi ɣɣəṛɣəṛ, xəwwəl. Rac. xlj.

xəlləṣ, **ⵅⵍⵍⵚ**,
v.tr./intr. (Conjg. 25). *Payer.* Rac. xlṣ.

xəllu, **ⵅⵍⵍⵓ**,
n.m. inv. *Délabrement, dévastation, pillage, saccage.* pl. id xəllu. Rac. xl$_2$.

xləq$_1$, **ⵅⵍⵇ**,
voir ili.

xləq$_2$, **ⵅⵍⵇ**,
v.tr. (Conjg. 35). *Créer. (Terme religieux d'origine arabe).* ▪syn. Mzg. ssəɣnəy. Rac. xlq.

xəlwəḍ, **ⵅⵍⵡⴹ**,
v.intr. (Conjg. 25). *Semer la zizanie, brouiller.* Rac. xlḍ.

xəmm$_1$, **ⵅⵎⵎ**,
v.tr. ind. (Conjg. 37). voir xəmməm$_1$.

xəmm$_2$, **ⵅⵎⵎ**,
interj. Bruit causé par le rhume. Rac. xm$_3$.

xəmma, **ⵅⵎⵎⴰ**,
v.intr. *Se soucier.* (en langage enfantin mais jamais utilisé par les enfants). Ce mot figure uniquement dans l'expression "Həmma, qəmma, xəmma, kəmma" utilisée pour signifier qu'on ne fait rien de spécial : *manger, s'asseoir, se soucier et fumer.* Rac. xm$_4$.

xəmməl, **ⵅⵎⵎⵍ**,
v.tr. (Conjg. 25). *Déblayer, débarrasser, désencombrer.* Rac. xml.

xəmməm, **ⵅⵎⵎⴻⵎ**,
v.tr. ind. (Conjg. 25). *Penser, méditer, se soucier, se préoccuper.* On entend également : xəmm. Rac. xm$_4$.

xəmməs, **ⵅⵎⵎⵙ**,
v.tr. (Conjg. 25). *Exercer le métayage.* ▪Fig. *Exercer un travail non payé.* Rac. xms.

xmər, **ⵅⵎⵔ**,
v.intr. (Conjg. 35). *Fermenter.* ▪syn. mtən. Rac. xmr.

xəmsa, **ⵅⵎⵙⴰ**,
n.f. numér. inv. *Cinq.* pl. id xəmsa. ▪syn. Mzg. smus / səm. Rac. xms.

xəmsin, **ⵅⵎⵙⵉⵏ**,
n.f. numér. inv. *Cinquante.* pl. id xəmsin. ▪syn. rég. smumraw /səmmust. Rac. xms.

xəmsəṭṭac, **ⵅⵎⵙⵟⵟⴰⵛ**,
n.f. numér. inv. *Quinze.* pl. id xəmsəṭṭac. ▪syn. Mzg. tam d smus. Rac. xms.

xəmxəm, **ⵅⵎⵅⵎ**,
v.intr. (Conjg. 25). *Etre enrhumé, s'enrhumer, contracter un rhume.* ▫Ittxəmxəm mmim! *Ton fils est enrhumé!* Rac. xm$_3$.

xənc-f-xənc, **ⵅⵏⵛ ⴼ ⵅⵏⵛ**,
loc. adv. *Vis-à-vis, face à face.* Rac. xnc.

xnəf, **ⵅⵏⴼ**,
v.intr. (Conjg. 35). *Pâlir, être pâle, délavé, livide.* Rac.

xnf$_1$.

xənfəf, ⵅⵏⴼⵓⴼ,
v.intr. (Conjg. 25). *Fumer des cigarettes.* Rac. xnf$_2$.

xənfəṛ, ⵅⵏⴼⵕ,
v.tr. (Conjg. 25). *Tirer ou tenir par les naseaux (en parlant des animaux).* Rac. xnfṛ.

xənnəg, ⵅⵏⵏⴳ,
v.intr. (Conjg. 25). *Dégager (terme fort).* ▫Xənnəg ssya. *Va-t-en d'ici!* voir aussi ayya, balak, ḥḥidəw, lləy, ḥawəl, ṛənnək, ṭəbbəg. Rac. xng.

xənnət, ⵅⵏⵏⵜ,
v.tr. (Conjg. 25). *Dorloter, gâter.* Rac. xnt.

xnəs, ⵅⵏⵙ,
v.intr. (Conjg. 35). *Fléchir, esquiver.* Rac. xns$_1$.

xəntəc, ⵅⵏⵜⵛ,
v.tr. ind. (Conjg. 25). *Bidouiller, bricoler, biffer, toucher.* Rac. xntc.

xnun, ⵅⵏⵓⵏ,
voir axlul.

xəppala, ⵅⵒⵒⴰⵍⴰ,
n.f. inv. pl. id xəppala. voir xəbbala.

xəppəl, ⵅⵒⵒⵍ,
v.tr. voir xəbbəl.

xərbəc, ⵅⵔⴱⵛ,
v.tr. (Conjg. 25). *Rayer, raturer.* ▪v.intr. *Être rayé.* ▪v.tr. ind. *Bricoler.* Rac. xrbc$_2$.

xəṛbəq, ⵅⵕⴱⵇ,
v.tr. (Conjg. 25). *Vasouiller, altérer, gâter, troubler, désorganiser.* Rac. xṛbq.

xṛəḍ, ⵅⵕⴹ,
v.tr. (Conjg. 35). *Peigner, gratter.* Rac. xṛḍ$_1$.

xṛiṛəḍ, ⵅⵕⵉⵕⴹ,
v.intr. (Conjg. 16). *Être abîmé, délabré, épuisé.* Rac. xṛḍ$_2$.

xərr, ⵅⵔⵔ,
v.intr. (Conjg. 37). *Reculer.* Rac. xr.

xərrəf, ⵅⵔⵔⴼ,
v.intr. (Conjg. 25). *Récolter les dattes.* ▪Fig. *Vieillir, chuter, se délabrer, divaguer, délirer, déraisonner.* Rac. xrf.

xəṛṛəm, ⵅⵕⵕⵎ,
v.intr. (Conjg. 25). *Radoter, déconner, dire ou faire n'importe quoi.* . ▪v.tr.ind. *Ne pas accorder d'importance.* ▫Ul ttxəṛṛəm ! *Ne dis pas n'importe quoi!* ▫Xəṛṛmən xəfnex. *Ils ne nous ont accordé aucune importance.* Rac. xṛm.

xəṛṛəq, ⵅⵕⵕⵇ,
v.tr. (Conjg. 25). *Déchirer, poignarder.* ▪v.intr. *Se fendiller.* Rac. xṛq$_2$.

xəṛṛəṣ, ⵅⵕⵕⵚ,
v.tr. (Conjg. 25). *Estimer.* ▪v.tr.ind. *Suggérer.* ▪Fig. *Imaginer, deviner, fabuler, affabuler.* Rac. xṛṣ.

xəṛṣuma(k), ⵅⵕⵚⵓⵎⴰ(ⴽ),
conj. *Surtout que.* ▪Rq. Pour éviter le hiatus on dit xəṛṣumak ; les enfants disent xəṛṣumanak. Rac. xṛṣm.

xəṛṣumanak, ⵅⵕⵚⵓⵎⴰⵏⴰⴽ,
conj. voir xəṛṣuma.

xṛəw, ⵅⵕⵡ,
v.tr. (Conjg. 35). *Griffer, fouir.* Rac. xṛw.

xəṛxuca, ⵅⵕⵅⵓⵛⴰ,
n.f. inv. *Capsule de l'opium, opium.* pl. id xəṛxuca. Rac. xṛxc$_3$.

xəs, ⵅⵙ,
v.tr. (Conjg. 57). *Aimer, vouloir, acquiescer.* ▫Xsəɣ tudərt. *J'aime la vie.* ▫Xəsɣ ad xəṭṛəɣ. *J'aime voyager.* ▫Mətta təxsəd, ssiwl agidi! *Si tu veux, parle avec moi!* ▫May txəsd illa. *Il y a tout ce que tu veux.* ▫Xsəɣ cəmm. *Je t'aime.* ▫Xəs niɣ qqəs, nəttc sad ṭṭṣəɣ! *Que tu le veuilles ou non ; moi, je vais dormir.* ▫Ixəs agidnəɣ yuṛaṛ. *Il veut jouer avec nous. Il a accepté de jouer avec nous.* ▫Xs niɣ qqim, sad ffɣəɣ. *Que tu le veuille ou non, je vais sortir.* ▫Xəs niɣ ffəxs! Littrl. (Veuille ou éclos-toi!) *Que tu le veuilles ou non.* ▪ant. nkər. ▪syn. ḥməl. Rac. xs$_1$.

xsər, ⵅⵙⵔ,
v.tr. (Conjg. 35). *Perdre.* ▪v.intr. *Se détériorer, échouer, se délabrer, pourrir.* ▫Ad ixsər may ẓuməɣ. *Que mon jeûne soit refusé par Dieu! (Une façon de jurer chez les enfants).* Rac. xsr$_2$.

xsəy, ⵅⵙⵢ,
v.intr. (Conjg. 35). *S'éteindre.* Rac. xsy$_2$.

xtən, ⵅⵜⵏ,
v.tr. ind. (Conjg. 35). *Exciser, circonscrire.* Rac. xtn.

xṭəṛ, ⵅⵟⵕ,
v.intr. (Conjg. 35). *Voyager.* Rac. xṭṛ.

xəṭṭu, ⵅⵟⵟⵓ,
n.m. inv. *Absence, manque, fait de rater.* pl. id xəṭṭu. Rac. xḍ.

xub, ⵅⵓⴱ,
v.intr. (Conjg. 19). *Ulcérer, échouer.* Rac. xb$_2$.

xuc, ⵅⵓⵛ,
v.intr. (Conjg. 19). *Etre troué, taraudé.* Rac. xc.

xuləḍ, ⵅⵓⵍⴹ,
v.tr. (Conjg. 12). *Fréquenter (en parlant de personnes uniquement).* Rac. xlḍ.

xunəj, ⵅⵓⵏⵊ,
v.intr. (Conjg. 12). *Se comporter en intégriste, adhérer à l'intégrisme.* Rac. xnj.

xuxuc, ⵅⵓⵅⵓⵛ,
n.m. inv. *Trou, ravin* (langage enfant). pl. id xuxuc. Rac. xc.

xuxxu, ⵅⵓⵅⵅⵓ,
n.m. et v. *Egorger, fait d'égorger.* (langage enfantin). On dit aussi xxu. pl. id xuxxu. Rac. cxṛ.

xwa, ⵅⵡⴰ,
v.tr. (Conjg. 48). *Vider, céder, verser, évacuer, déballer.* ▪v.intr. *Être vacant.* ▫Xwat taẓəqqa! *Evacuez la salle!* ▫Ixwa-y-aman. *Il a versé de l'eau.* ▫Ixwa-y-as abrid. *Il lui a cédé le chemin.* ▫Təxwa tjəṛṛaṛt. *La roue est dégonflée.* ▫Ixwa-y-abrid. *Il a cédé le chemin. / Il a évacué le chemin. / Il a déserté le chemin.* ▫Ixwa-y-as tt. *Il s'est désisté à sa faveur.* Rac. xw.

xəwwəl, ⵅⵡⵡⵍ,
v.intr. (Conjg. 25). *S'enraciner, proliférer, se propager.* voir aussi xəlləj, ɣɣəṛɣəṛ. Rac. xwl.

xəwwəṛ, ⵅⵡⵡⵕ,
v.tr. (Conjg. 25). *Tarauder, évaser, fouir.* Rac. xwṛ.

xx$_1$, ⵅⵅ,
interj. *Beurk.* Rac. ɣ$_1$.

xx$_2$, ⵅⵅ,
interj. Dite aux chèvres pour les éloigner. Rac. x$_3$.

xxa, ⵅⵅⴰ,
v.intr. (Conjg. 49). *Être maussade ou morose(pour le climat), être laid.* Rac. x$_2$.

x̣x̣a, ⵅⵅⴰ,
n.f. inv. *Tante.* pl. id x̣x̣a. Rac. x$_5$.

xxi, ⵅⵅⵉ,
v.intr. (Conjg. 24). *Crever, peiner.* ▫Ad təxxid! *Crève la faim*! Rac. x$_4$.

xxilən, ⵅⵅⵉⵍⵏ,
interj. *C'est beaucoup (dit avec ironie).* Rac. xln.

xxixəy, ⵅⵅⵉⵅⵢ,
v.intr. (Conjg. 18). *Être déchiré.* Rac. xy.

xxəlxəl, ⵅⵅⵍⵅⵍ,
v.intr. (Conjg. 03). *Etre fou, zinzin.* Rac. xl$_3$.

xxəṛṛ, ⵅⵅⵕⵕ,
interj. Bruit produit par un seau utilisé pour puiser de l'eau d'un bassin presque vide. Rac. xṛ.

xxəṛxəc, ⵅⵅⵕⵅⵛ,
v.intr. (Conjg. 03). *Craqueler.* Rac. xṛxc$_2$.

xxəṛxəṛ, ⵅⵅⵕⵅⵕ,
v.intr. (Conjg. 03). *Se vider, se dépeupler, être déserté.* Rac. xṛ.

xxu, ⵅⵅⵓ,
v.tr. *Égorger* (langage enfantin). Rac. cxṛ.

xxululu, ⵅⵅⵓⵍⵓⵍⵓ,
n.m. inv. *Morve* (langage enfantin). pl. id xxululu. On entend parfois : xxununu. pl. id xxununu. Rac. xl$_1$.

xxununu, ⵅⵅⵓⵏⵓⵏⵓ,
n.m. inv. voir xxululu.

xxəy, ⵅⵅⵢ,
interj. imitant le bruit produit lors d'une déchirure. Rac. xy.

xyaṛ, ⵅⵢⴰⵕ,
v.intr. (Conjg. 24). *Avertir.* ▪interj. *D'accord, attention, Ah oui.* ▪Rq. En tant que verbe, il ne se conjugue qu'à l'impératif : (xyaṛ, xyaṛət/xyaṛit, xyaṛəmt). ▪Prov. Xyaṛ a ttrid i war llɛid. *Attention au régal "ttrid" au jour de non fête.* Il faut être précautionneux. Rac. xyṛ.

xəyyəb, ⵅⵢⵢⴱ,
v.tr. (Conjg. 25). *Décevoir* Rac. xyb.

xzəyt, ⵅⵣⵢⵜ,
n.f. inv. *Le pire.* ▫Illa ittṛaju xzəyt. *Il s'attend au pire.* pl. id xzəyt. Rac. xzy.

Y - ⵢ

y, ⵢ,
Son engendré pour euphonie afin d'éviter le hiatus ; il se manifeste, généralement, dans le contexte "a-" initial (début d'un mot) précédé d'une voyelle finale(-a, -i, -u). ▫Inna-y-as. *Il lui a dit.* ▫Nəswu-y-aman iṣəmmaḍən. *Nous avons bu de l'eau fraîche.* ▫Nisi-y-azgən. Nous avons pris la moitié. Pour plus de précision sur ce phénomène, voir Annexes / y.

ya$_1$, **ⵢⴰ**,
interj. pour appeler. Très rare dans l'aire de Figuig.

ya$_2$, **ⵢⴰ**,
adv. de temps. *Déjà*. ▫Iffəɣ ya! *Il est déjà sorti!* ▫Ammu ya cəkk! Littrl. (C'est comme ça déjà toi.) *On ne peut plus compter sur toi!*

ya$_3$, **ⵢⴰ**,
pro. réfléchi. *Me*.

ya$_4$, **ⵢⴰ**,
adv. *Oui, d'accord.*

yac, **ⵢⴰⵛ**,
pro. réfléchi. m. *Toi*. ▫Ssəlly yac! *Dégage-toi!* Ce pronom s'utilise dans une interrogation dans le sens de *"est-ce donc vraiment"* ou dans le sens de *"est-ce que"*. ▫Yac tisim aydi nwəm. *Vous avez donc vraiment pris votre chien ?* ▫Yac d cəkk aykk yisin aydi ? *C'est donc vraiment toi qui as pris le chien ?* ▫Yac nniɣ awim maykk yyiɣ! *Mais je vous ai dit ce que j'ai fait!* ▫Yac ul ɣillən ucrəɣ tən ? *Est-ce qu'ils n'ont pas cru que je les ai trahis ?*

yacəmt, **ⵢⴰⵛⵎⵜ**,
pro. réfléchi. f. *Vous*. ▫Ssirdəmt yacəmt! *Lavez-vous!* ▪Rq. yacəmt ≠ cəmt.

yaduy, **ⵢⴰⴷⵓⵢ**,
n.m. (ф-, u-, ф-). -*Tas, amas.* -*Type de sépulture ayant un tas de pierre au-dessus de la tombe.* ▪Fig. *Lourdaud.* ▫Itcu yaduy n tmaṭict. *Il a mangé un tas de tomates.* ▫Timəḍlin n Taɣit d tiyuday. *Les sépultures de Taghit sont en forme de petits tas.* ▫Yumac day d yaduy. *Ton frère n'est qu'un lourdaud.* pl. iyuday (i-, i-, ф-), dim. tyaduyt (t-, t-), pl. tiyuday (ti-, t-). Rac. ydy.

yah, **ⵢⴰⵀ**,
interj. marque la surprise. ▫Yah si twacunt! *Oh, quelle fille!*

yakuc, **ⵢⴰⴽⵓⵛ**,
n.m. inv. *Dieu.* pl. id yakuc. ▪Rq. Ce mot est rarissime. Rac. yc.

yaḷḷəh, **ⵢⴰⵍⵍⵀ**,
interj. adv. et v. (Conjg. 24). ▪interj. *Allons!* ▪adv. *A peine, vite.* ▫Yaḷḷəh yutəf dd, yawkan təkkər wətmas till! *A peine est-il entré que sa sœur s'est mise à pleurer.* ▫Ikkər yaḷḷəh yaḷḷəh al d isək tiddart. *Il s'est mis au travail sans relâche (vite, vite) jusqu'à ce qu'il ait construit la maison.* ▪v.intr. *Aller*. ▫Yaḷḷəht ax dd ad nawəḍ tili tfawt. *Allons, pour arriver pendant qu'il fait jour.* ▪Rq. En tant que verbe, il ne se conjugue qu'à l'impératif. (yaḷḷəh, yaḷḷəht, yaḷḷhəmt). Rac. ḷh.

yaluz, **ⵢⴰⵍⵓⵣ**,
n.m. (ф-, u-, ф-). *Reste, relief, déchet.* ▫Ul iɛlim yaluz. *Il n'a pas de restes ou de déchets.* pl. iyulaz (i-, i-, ф-). Rac. lz$_1$.

yam, **ⵢⴰⵎ**,
pro. réfléchi. f. *Te.* ▪Rq. Ssəlly yam ssyin! *Pousse-toi de là!* yam ≠ am.

yamun, **ⵢⴰⵎⵓⵏ**,
n.m. (ф-, u-, ф-). *Guêpier.* pl. iyamunən (i-, i-, ф-), f. tyamunt (t-, t-), pl. tiyamunin (ti-, t-). Rac. ymn$_2$.

yanayər, **ⵢⴰⵏⴰⵢⵔ**,
n.m. inv. Nom du premier mois de l'année amazighe et/ou agricole (yan = un, ayur = mois). Il est souvent appelé Nnayər. voir Annexes / nnayər. pl. id yanayər. Rac. ynyr.

yanəɣ, **ⵢⴰⵏⵖ**,
pro. réfléchi. *Nous*. ▫Ssəllyət yanəɣ ssya! *Dégageons-nous d'ici!* (forme très rare). ▪Rq. yanəɣ ≠ anəɣ.

yas, **ⵢⴰⵙ**,

pro. réf. sing. *Se*. ▫Ad issirəd yas, yas dd! *Qu'il se lave et qu'il vienne!*

yasən, ⵢⴰⵙⵏ,
pro. réf. pl. m. *Se*.

yasənt, ⵢⴰⵙⵏⵜ,
pro. réf. pl. f. *Se.*

yawim, ⵢⴰⵡⵉⵎ,
pro. réf. pl. m. *Vous*. La forme yawit s'entend aussi mais rarement.

yawit, ⵢⴰⵡⵉⵜ,
voir yawim.

yawka, ⵢⴰⵡⴽⴰ,
voir yawkan.

yawkan, ⵢⴰⵡⴽⴰⵏ,
adv. *Alors*. ▫Day… yawkan**.** *A peine … que.* ▫Day yutəf tiddart yawkan iṛwəl dd zzis ucəffaṛ. *A peine fut-il entré à la maison qu'un voleur s'en sauva.* ▫Yawkan d cəkk ay d iyi yutən. *C'est vraiment toi qui m'as frappé.* ▫Cəkk yawkan d idjən n ubajju. *Tu es vraiment mignon.* Rac. ywkn.

yaya, ⵢⴰⵢⴰ,
n.f. inv. *Titre de politesse dit à une femme âgée.* pl. id yaya. Rac. y_7.

yaẓiḍ, ⵢⴰⵥⵉⴹ,
n.m. (ф-, u-, ф-). *Coq, poulet.* ▫Ass u nəlla nəgg^{w}d ad ntəc yaẓiḍ. *Aujourd'hui, nous avons peur de manger du poulet.* ▫Tyaẓitt n waman, *Héron*. Se dit aussi des grands oiseaux qui vivent dans l'eau et de la larve de la libellule. ▪Prov. Yaẓiḍ itəddn ul ittẓilli. *Le coq appelle à la prière mais ne prie pas.* Les diseurs ne sont pas des faiseurs. ▫Man tthaz yaẓiḍ l tcli n yiḍ! *Qu'est ce qui oblige le coq à marcher la nuit!* Se dit de quelqu'un qui fait ce dont il n'est pas capable. pl. iyaẓiḍən (i-, i-, ф-), femelle, tyaẓitt (t-, t-), pl. tiyaẓiḍin (ti-, t-). Rac. yẓḍ.

yəbṛayəṛ, ⵢⴱⵕⴰⵢⵕ,
n.m. inv. *Février*. pl. id yəbṛayəṛ. voir fubṛayəṛ. Rac. yr.

yəbṛayuṛ, ⵢⴱⵕⴰⵢⵓⵕ,
n.m. inv. *Février*. pl. id yəbṛayuṛ. voir fubṛayəṛ. Rac. yr.

yəbrir, ⵢⴱⵔⵉⵔ,
n.m. inv. *Avril.* pl. id yəbrir. On dit également abril. Rac. brl.

yəddi, ⵢⴷⴷⵉ,
n.m. inv. *Père*. Ce mot est rarement utilisé. ▫Ikks ac dd yəddic! *Que Dieu te laisse sans père!* pl. id yəddi. ▪syn. baba. Rac. yd_4.

yəffus, ⵢⴼⴼⵓⵙ,
adv. *À droite.* ▫Yur yəffus ad tafəd may təllid trəddzid. *Prends à droite et tu trouves ce que tu cherches.* ▪ant. ẓəlməḍ. Rac. fs_7.

yi, ⵢⵉ,
voir iyi.

yict, ⵢⵉⵛⵜ,
n.f. numér. (yi-, yi-, i-) *Une*. ▫Yict tməṭṭut / Yict n tməṭṭut. *Une femme*. ▫Tudərt n yict tmurt. *La vie d'un pays*. ▫Lliɣ rəddziɣ yict n Cila. *Je cherche une certaine Chila.* ▫Tənna yi t id yict tməṭṭut. *Une femme me l'a dit (la femme est inconnue)*. Tənna yict tməṭṭut. *Une femme me l'a dit (je la connais mais je ne vais pas dire son nom).* ▪Rq. Ce mot n'est pas obligatoirement suivi de la préposition "n". ▫Yict tmurt. *Une terre.* ▫Yict n tmurt. *Une terre.* ▫Sad ac tcəɣ yict n sənn n iyniwən. Littrl. (Je te mangerai une deux dattes). *Je mangerai "quelques" deux dattes.* ▫Xəsɣ ad ẓṛəɣ yict n sənn n irgazən. *Je veux voir quelques deux hommes.* ▫Yict tikkəlt. *Une fois.* ▫Sikk ict l yict. *De l'une à l'autre.* ▫Yict ya yict... *La première des choses / d'abord / premièrement / primo...* ▫Sikk ict l yict. *De l'une à l'autre.* Au masculin, on dit idjən. On entend, par assimilation à Zénaga, yicc. pl. id yict. ▪syn. rég. yiwət, yat, iggət. Rac. yct.

yi-dd, ⵢⵉ ⴷⴷ,
voir i-dd.

yiləl, ⵢⵉⵍⵓⵍ,
n.m. pl. ▫At Yiləl. *Beni Guil (nom d'une tribu nomade pastorale arabe hilalienne venue de l'Orient et occupant les prairies de l'Oriental entre Figuig et Oujda)*. Elle est dite aussi At yill ou Bni Gil. On dit indifféremment : yill ou yiləl.

yis$_1$, ⵢⵉⵙ,
n.m. (ф-, u-, ф-). *Cheval*. pl. iysan (i-, i-, ф-). La femelle est dite taymart. ▪syn. rég. aymar. Rac. ys_1.

yis$_2$, ⵢⵉⵙ,
prép. *Sans*. ▫Nənsu yis. *Nous avons passé la nuit sans.* (Sous-entendu sans dîner). Rac. ys_4.

yəlli, ⵢⵍⵍⵉ,
n.f. inv. *Fille,* par opposition à fils. ▫Cəmm d yəllis n yuma. *Tu es la fille de mon frère.* ▫Ayən n tməṭṭut ttəbba yəllis ikk cəṛman nnəs cṛa d ass. *Cette femme prend sa fille sur son dos chaque jour.* Un locuteur emporté peut dire yəlɣi au lieu de yəlli. pl. yəssi. voir aussi twacunt, tawtəmt. Rac. yl_2.

ylul, ⵢⵍⵓⵍ,
v. voir ylulu.

ylulu, ⵢⵍⵓⵍⵓ,
v.intr. (Conjg. 13). *Pendouiller, être suspendu.* On entend aussi ylul. Rac. yl_1.

yəlzəm, ⵢⵍⵣⵎ,
v.tr. (Conjg. 25). *Piocher, labourer.* (langage jeune). Rac. ylzm.

yəm, ⵢⵎ,
v.intr. (Conjg. 70). *Grandir, s'accroître.* ▪ant. rna. Rac. ym_3/gm_1.

yəmlul, ⵢⵎⵍⵓⵍ,
n.m. (ф-, ф-, ф-). *Personne naïve ou candide.* Yəmlul est un personnage de la littérature orale de la région de Figuig connu pour sa naïveté, son imbécillité et sa bêtise). pl. id yəmlul, f. tayəmlult (ta-, t-), pl. tiyəmlal (ti-, t-). Rac. ml_1.

yəmma, ⵢⵎⵎⴰ,
n.f. inv. *Maman, mère.* ▫Yəmma-Ḥəwwa. *Eve.* ▫Yəmmac txəs cəkk aṭṭaṣ. *Ta mère t'aime beaucoup.* ▫Yəmmas n yəmma təssən tinfas. *Ma grand-mère connaît des histoires.* Un locuteur emporté peut dire yəmɣa au lieu de yəmma. ▪Prov. Yəmma d yəmm aɛla tthəṛṛa-yi. *Ma mère c'est ma mère même si elle défèque sur moi. Nos parents n'ont pas d'égal.* Yəmma (mère) signifie la mère ou la génitrice avec des connotations très affectives mais dans les chants de deuil, ce mot signifie mère, grand-mère, tante, grand-tante ou toute grande femme. pl. id yəmma. Rac. m_3.

yəmməm, ⵢⵎⵎⴻⵎ,
v.intr. (Conjg. 25). *Faire des ablutions sans eau, souvent avec une pierre.* ▫Mətta ul tufid aman, tisid qabu : a zzis tyəmməmd! *Si tu ne trouves pas d'eau, tu prends une pierre et tu en fais tes ablutions!* Rac. ymm.

yəmɣa, ⵢⵎⵖⴰ,
n.f. inv. voir yəmma. pl. id yəmɣa.

yənṣiṣ, ⵢⵏⵚⵉⵚ,
n.m. inv. *Intelligent et malin.* (par antonomase, Yensis est le nom d'un personnage de la littérature orale de la région de Figuig connu pour son intelligence et sa débrouillardise). pl. id yənṣiṣ. ▪Rq. Il correspond au personnage de Le Petit Poucet chez les Français et à Mqidech, Qdiddech, Ḥmed Agezzum, Bou Setta, Chwiṭeṛ, Ḥdidwan en Afrique du Nord. Rac. ns_3.

yəqməc, ⵢⵇⵎⵛ,
n.m. inv. *Nom donné au hérisson dans le conte.* On l'appelle insi ou ɛəmmi yəqməc *(Tonton qui se recroqueville).* pl. id yəqməc. Rac. qmc.

yər, ⵢⵔ,
v.tr. (Conjg. 68). *Mettre, jeter, verser, faire tomber, mépriser, avorter.* ▫Iɣru call ukk aman. *Il a versé du sable dans l'eau.* ▫Yər tayətti nnəc ɣəl da! *Fais attention par ici!* ▫Iɣru zzis. *Il l'a méprisé.* ▫Təyru-y-arra. *Elle a avorté.* ▫Iɣru-y-aman l iyyər nnəs. *Il a dirigé l'eau vers son jardin.* ▫Iɣru-y-azəkkənfu. *Il est surchargé / Il a battu son plein.* ▫Iɣru tiddart nnəs. *Il a démoli sa maison.* ▫Iɣru tabṛatt. *Il a posté la lettre.* ▫Iɣru mmis ukk xərbic. *Il a inscrit son fils à l'école maternelle.* ▫Iɣru tmalla. *Il a chassé la tourterelle.* ▫Yərn ajəllid nsən. *Ils ont détrôné leur roi.* ▫Iggar (ikkar) ifaddən. *Il est affriolant, débilitant.* ▫Yr imṭṭawən. *Verser des larmes.* ▫Iɣr as l zzat. *Il l'a écrasé, surchargé.* ▫Yr dd ɣri. *Tu dis que c'est moi.* ▫Iɣru udlas. *Le plafond est penché ou doté d'une pente.* ▫Iɣr as tt i tməẓẓuɣt. *Il l'a tenu au courant.* Rac. yr_1.

yrurəs, ⵢⵔⵓⵔⵙ,
v.intr. (Conjg. 12). *Frissonner d'émotion, de bruit grinçant ou d'aliment aigre.* voir aussi rjiji, ṛkikəḍ, ṛqiqəf, qaqa, jjumməṭ, qbubəs, rəɛɛəd. Rac. yrs.

yrəw, ⵢⵔⵡ,
v.tr. (Conjg. 35). *Ramasser, rassembler, amasser.* Rac. yrw.

yəssi, ⵢⵙⵙⵉ,
voir yəlli. Rac. ys_3.

yəssma, ⵢⵙⵙⵎⴰ,
n.f. pl. inv. voir wətna. Rac. ys_3/m_3.

yu, ⵢⵓ,
voir u.

yuc, ⵢⵓⵛ,
suffixe. *Dieu.* voir bəryuc. Rac. yc.

yud, ⵢⵓⴷ,
n.m. (ф-, ф-, ф-). voir ayud.

yudən, ⵢⵓⴷⵏ,
conj. *Lorsque, à ce moment là, puisque, du moment que.* ▪Rq. : devant les prépositions "si" et "di", ce mot se réalise "udən" et les deux prépositions respectivement "sukk / səgg" et "ukk / gg". ▫Usiɣ dd yudn i təffəɣ Fṛanṣa. *Je suis venu quand la France est partie.* ▫Yudn i txəsd ad təffəɣd, ha ffəɣ! *Puisque tu veux sortir, eh ben sors!* Rac. yd_3/kd_2.

yudu, ⵢⵓⴷⵓ,
adv. *Maintenant.* ▫Yudu-yudu! *Tout de suite!* ▫Al yudu! A d yudu! *C'est bientôt!* ▫Al yudu! *C'est trop tard!* ▫Al yudu ɛad tusid d! *Ce n'est que maintenant que tu oses venir! Tu es venu trop tard!* ▫Al yudu ad naləy l uyur. *Nous irons vers la lune bientôt.* ▫Sukk udu. *Dorénavant, désormais.* ▫D yudu, u-lli d yudu.

expression qui marque une hésitation sur le temps. ▫Day yudu. *A peine maintenant.* ▫Day yudu ay... (marque un fait récent). Day yudu ay təffəɣ yəllic. *Ta fille vient à peine de sortir. / Ce n'est que maintenant que ta fille est sortie.* ▫Yudu! cnim ul tɣisəm tamurt nwəm ula iləs nwəm ula-y-aẓwəṛ nwəm! *Il faut dire que vous n'aimez ni votre pays, ni votre langue, ni votre origine.* ▪Rq. Devant les prépositions "si" et "di", ce mot se réalise "udu" et les deux prépositions respectivement "sukk" et "ukk". ▪syn. rég. ṛuxxa, tura, dɣi. Rac. yd$_3$/kd$_2$.

yuga, **ⵢⵓⴳⴰ**,
n.f. inv. *Yoga.* pl. id yuga. On dit aussi lyuga. Rac. yg.

yuh, **ⵢⵓⵀ**,
interj. *pour exprimer une joie, une surprise.*

yulyu, **ⵢⵓⵍⵢⵓ**,
n.m. inv. *Juin.* pl. id yulyu. Rac. yly.

yulyuz, **ⵢⵓⵍⵢⵓⵣ**,
n.m. inv. *Juillet.* pl. id yulyuz. Rac. ylyz.

yuma, **ⵢⵓⵎⴰ**,
n.m. inv. *Frère.* ▪Fig. En poésie, il signifie *l'être chéri.* ▫Yuma si baba. *Frère du côté du père / frère germain.* ▫Yuma si yəmma. *Frère du côté de la mère / frère utérin.* ▫Yuma səgg uḍuḍ. *Frères de lait (se dit des enfants qui ont tété le sein d'une femme qui n'est mère biologique que de l'un d'eux au plus).* ▫Ul illi yumas. *Il est hors pair.* ▪Rq. A Figuig d'en haut, on dit wima. yuma ou wima, signifie dans la poésie de Figuig, selon les contextes, *amour, être chéri, être adorable*. Il s'utilise indifféremment pour qualifier une femme ou un homme comme d'ailleurs le mot emprunté à l'arabe xeyyi (frère). Dans les chants de deuil, il signifie *frère* ou *tout jeune décédé.* pl. ayətma (inv.). ▪syn. rég. uma, agma. Rac. m$_3$.

yur$_1$, **ⵢⵓⵔ**,
v.intr. (Conjg. 06). *Marcher, fonctionner.* ▫Yur ammn ad təkksəd tadunt! *Marche pour éliminer la graisse!* ▫Iqaṛiḍən nnəc ul ggurən / kkurən. *Ta monnaie ne fonctionne pas.* ▫Ayu n tsirt ad tyur ? *Ce moulin pourrait-il fonctionner ?* ▫Sad tyurəm f uḍaṛ ? *Vous allez marcher à pieds ?* On entend aussi uyur. voir aussi acəl, ccucur, səyyər, sḥifuf, hərwəl, shəd, ḥəngəḷ, həngəḷ, ḥlucəm, sara, ɣaṛa, həddər. Rac. yr$_2$.

yur$_2$, **ⵢⵓⵔ**,
n.m. (φ-, u-, φ-). *Lune* "la planète". Le clair de la lune est dit Tziri. ▫Ittwaɣ uyur. *La lune s'est éclipsée.* ▪Prov. Al dd iffɣ uyur ad nyur s tziri nnəs. *Il faut attendre que la lune sorte, pour marcher avec sa lumière.* Il ne faut pas anticiper. Il ne faut pas danser avant la musique. pl. iyurən (i-, i-, φ-). Rac. yr$_3$.

yur$_3$, **ⵢⵓⵔ**,
n.m. (φ-, u-, φ-). *Le mois.* ▫Yur n tziri. *Mois lunaire.* ▫Yur n tfuyt. *Mois solaire.* ▫Azgən n uyur. *La moitié d'un mois / une quinzaine.* ▫Lliɣ ttarəsɣ as azgən n uyur. *Il me doit une quinzaine.* voir Annexes / yur. pl. iyurən (i-, i-, φ-). Rac. yr$_3$.

yursəl, **ⵢⵓⵔⵙⵍ**,
n.m. (φ-, u-, φ-). *Champignon.* pl. iyurəslən (i-, i-, φ-). Rac. yrsl.

yussu, **ⵢⵓⵙⵙⵓ**,
n.m. (φ-, u-, φ-). *Abattoir.* pl. iyussa (i-, i-, φ-). ▪Rq. On dit aussi ayəssu. Rac. ysm.

yuy, **ⵢⵓⵢ**,
adv. *Oui.* ▪interj. *Oh la.*

yəxx, **ⵢⵅⵅ**,
interj. *Beurk.* ▪syn. yəɛɛ, yəɣɣ. Rac. ɣ$_1$.

yy, **ⵢⵢ**,
v.tr. (Conjg. 54). *Faire, mettre, poser, être de telle manière, violer.* ▫Iyy as tinəlli. *Il lui a fait une ficelle.* ▫Iyyu iman nnəs. *Il a fait semblant de.* ▫Iyyu iman nnəs d abəṛṛanəy. *Il fait semblant qu'il est étranger.* ▫Iyy asən abrid. *Il leur a cédé le chemin.* ▫Nəyy as tabṛatt. *Nous lui avons écrit une lettre.* ▫Iyy asən tira. *Il leur a fait des talismans.* ▫Ittwayyu l... *Il est destiné à...* ▫Iyyu ifaddən. Littrl. (Il a fait des genoux). *Il est développé. Il est devenu fort. Il s'est enrichi. Il n'a plus besoin des autres.* ▫Iyyu izɣuɣn i yumas. Littrl. (Il a fait des diables à son frère). *Il a vexé son frère.* ▫Iyyu qəbbac qərrac. *Il a fait l'impossible "coûte que coûte".* ▫Yyən qicca d micca. *Ils ont fait Quicha et Micha. Ils s'entendent bien. Ils font bon ménage.* ▫Iyyu ḥurḥud day mətta uciɣ as tinisa inuɣ. *Il ne voulait me laisser tranquille que si je lui donne mes clés.* ▫Cḥal təyyid si ssya al tiddart nwəm ? *Combien as-tu fait d'ici jusqu'à votre maison ?* ▫Ad iyy kilu d uzgən. *Il pèserait un kilo et demi.* ▫Iyyu qunna. *Il ne voulait pas bouger de sa place. Il s'est montré intransigeant.* ▫Iyyu-y-abrid. Littrl. (Il a fait le chemin). *Il a évacué / déblayé le chemin.* ▫Iyyu taməlla. *Il a fait honneur.* ▫Manc iyyu ? *Comment est-il ?* ▫Iyyu tiṭṭ. Littrl. (Il fait un œil). *Il tient à... / Il accorde beaucoup d'intérêt à...* ▫Iyyu fus. Littrl. (Il a fait la main). *Il a touché, goûté à... / Il a travaillé.* ▫Iyyu ixəf nnəs i... Littrl. (Il a fait sa tête dans...). *Il accorde de l'intérêt à...* ▫Manəc kidəs təyyid ? *Comment as-tu réagi face à / avec lui ?* ▫Iyyu fus war tarda. Littrl. (Il a fait la main sans lavage), *Il s'est permis de dépasser ses frontières.* Rac. y$_8$.

yəzzər, **ⵢⵣⵣⵔ**,
v.tr. (Conjg. 25). *Pratiquer la boucherie.* ▪Fig.

Massacrer, dévorer, déchiqueter. Rac. gẓṛ.

yəεε, ⵢⵄⵄ,
interj. *Beurk.* ▪Prov. Aεla ẓẓiɣ cəmm ula ukk udi d taməmt ad i-dd tinid "yəεε". *Même si je te plante dans le miel et le beurre tu me diras "beurk".* Se dit aux personnes qui boudent et critiquent tout. Rac. ε$_1$.

yəɣɣ, ⵢⵖⵖ,
interj. *Beurk.* Rac. ɣ$_1$.

Z - ⵣ

z, **ⵣ**,
préfixe. *hyper-, très, archi-*. Zamlal. *Très blanc, blanc vif.* Rac. z_5.

zaff, **ⵣⴰⴼⴼ**,
n.m. (ф-, u-, ф-). *Poil.* ▪Fig. *Très petite quantité.* ▫Idjən n uzaff n uysum. *Une très petite quantité de viande.* ▫Iyyu zaff n wu ikk xəf n wu. Littrl. (Il a mis le cheveu de celui-ci dans la tête de celui-là). *Il a brouillé les relations entre deux personnes. Il a crée des problèmes entre les gens. Il a monté les uns contre les autres.* pl. izaffən (i-, i-, ф-). ▪syn. rég. ẓuṭṭa, yənzət, inẓəḍ. Rac. zf_3.

zaffar, **ⵣⴰⴼⴼⴰⵔ**,
n.m. et adj. (ф-, u-, ф-). *Malodorant, infect, puant.* pl. izaffarən (i-, i-, ф-), f. tzaffart (t-, t-), pl. tizaffarin (ti-, t-). Rac. fr_8.

zaga, **ⵣⴰⴳⴰ**,
n.m. (ф-, u-, ф-). *Gué, passage.* pl. izagatən (i-, i-, ф-). dim. tzagatt (t-, t-), pl. tizagatin (ti-, t-). Rac. zg.

zakka, **ⵣⴰⴽⴽⴰ**,
v.tr./intr. (Conjg. 52). *Donner la zakat "impôt de purification de l'islam", faire un don.* Rac. zk.

zakk^{w}ən, **ⵣⴰⴽⴽⵯⵏ**,
n.m. (ф-, u-, ф-). *Poil des aisselles.* pl. izakk^{w}ən (i-, i-, ф-). Rac. zwn_2.

zalaɣ, **ⵣⴰⵍⴰⵖ**,
n.m. (ф-, u-, ф-). pl. izalaɣən (i-, i-, ф-). voir azlaɣ.

zalla, **ⵣⴰⵍⵍⴰ**,
n.m. inv. et v.intr. *Bain, se baigner* (langage enfantin). Rac. $ẓl_4$.

zallaz, **ⵣⴰⵍⵍⴰⵣ**,
n.m. et adj. (ф-, u-, ф-). *Triste, mélancolique.* pl. izallazən (i-, i-, ф-), f. tzallazt (t-, t-), pl. tizallazin (ti-, t-). Rac. zlz.

zamlal, **ⵣⴰⵎⵍⴰⵍ**,
n.m. et adj. (ф-, u-, ф-). *Hyper-blanc, blanc vif.* pl. izamlalən (i-, i-, ф-), f. tzamlalt (t-, t-), pl. tizamlalin (ti-, t-). Rac. ml_1.

zammat, **ⵣⴰⵎⵎⴰⵜ**,
n.m. et adj. (ф-, u-, ф-). *Nauséabond, empesté(se dit surtout de l'homme).* pl. izammatən (i-, i-, ф-), f. tzammatt (t-, t-), pl. tizammatin (ti-, t-). Rac. zmt.

zar, **ⵣⴰⵔ**,
prép. *Avant.* ▫Illa zarəs. *Il est avant lui, il le devance.* Rac. zr_7.

zarif, **ⵣⴰⵔⵉⴼ**,
n.m. (ф-, u-, ф-). *L'alun.* pl. izarifən (i-, i-, ф-). Rac. zrf_1.

zarəz, **ⵣⴰⵔⵣ**,
n.m. (ф-, u-, ф-). *Tenant, patère ou fixation.* pl. izuraz (i-, i-, ф-). Rac. rz_1.

zawəy, **ⵣⴰⵡⵢ**,
n.m. et adj. (ф-, u-, ф-). *Personne appartenant à la tribu des Zoua (en Algérie surtout).* pl. izawəyyən (i-, i-, ф-), f. tzawəyt (t-, t-), pl. tizawəyyin (ti-, t-). ▪Rq. Ne pas confondre avec azwaw.

zawzaw, **ⵣⴰⵡⵣⴰⵡ**,
n.m. et adj. (ф-, u-, ф-). *Gris.* ▫Tajəllabəyt nnəm d tzawzawt. *Ta djellaba est grise.* pl. izawzawən (i-, i-, ф-), f. tzawzawt (t-, t-), pl. tizawzawin (ti-, t-). ▪syn. ṃuccəy. ▪syn. rég. adərdus. Rac. zw_2.

zaxlal, **ⵣⴰⵅⵍⴰⵍ**,
n.m. et adj. (ф-, u-, ф-). *Rhume, personne enrhumée.* ▪Fig. *Rempli de toile d'araignée ou de déchets de petits vers de terre.* pl. izaxlalən (i-, i-, ф-), f. tzaxlalt (t-, t-), pl. tizaxlalin (ti-, t-). Le mot est composé du préfixe s- et de "axlul". Rac. xl_1.

zayəd, **ⵣⴰⵢⴷ**,
v.tr. (Conjg. 33). *Ajouter, continuer.* ▫Zayd aman! *Ajoute de l'eau!* ▫Zayəd ɣərsən! *Avance vers eux!* ▫Izayəd uɣṛum. *Le prix du pain a augmenté.* ▫Zayd i may təllid ttəggəd! *Continue à faire ce que tu fais!* Rac. zyd.

zəbbəl, **ⵣⴱⴱⵍ**,
v.intr. (Conjg. 25). *Ramasser des ordures.* ▪Fig. *Vivre bassement.* On entend aussi par assourdissement zəppəl. Rac. zbl.

zbibəy, **ⵣⴱⵉⴱⵢ**,
v.intr. (Conjg. 16). *Être violet.* ▫Izbibəy wudəm nnəs. *Sa face est violette.* Rac. zb$_2$.

zdəd, **ⵣⴷⴻⴷ**,
v.intr. (Conjg. 27). *S'amincir, maigrir.* ▫Izdəd uyu n yiləm! *Cette peau est mince.* ▪ant. zwər. Rac. zd.

zəddəɛ, **ⵣⴷⴷⵄ**,
v.tr. (Conjg. 25). *Renverser, verser, vider.* ▫Izəddəɛ taqlilt n waman. *Il a renversé la jarre.* Rac. zdɛ.

zdəg, **ⵣⴷⴳ**,
interj. imitant le bruit d'une percussion. Rac. zdg.

zdəḥ, **ⵣⴷⵃ**,
v.tr. (Conjg. 35). *Frapper au dos.* ▫Izədḥ iyi. *Il m'a frappé au dos.* voir aussi wwət, ut$_2$, həyyəb, hrəd, lhəy, məkkən, skunsər, kiməx, kəssəl, dərrəḥ, ṭəṛṛəḥ, mələx, ṭəḥṭəḥ, sqərdəddəw, ẓẓwəḍ, mmərməd, skurrəz, mrəz, cəqqəṛ, qqiqəy, sqiqəy. Rac. dh$_2$.

zdəhh, **ⵣⴷⵀⵀ**,
interj. *Boum, tout bruit imitant un coup fort.* Rac. dh$_2$.

zdihi, **ⵣⴷⵉⵀⵉ**,
n.f. inv. *Festin, banquet.* (langage jeune). pl. id zdihi. Rac. zdh$_2$.

zdiy, **ⵣⴷⵉⵢ**,
v.intr. (Conjg. 19). *Être limpide.* ▫Zdiyən waman n yiɣẓəṛ. *L'eau de la rivière est limpide.* ▫Izdiy wul nnəc. *Ton cœur est net. Tu as un bon cœur.* ▫Təzdiy tudərt. *La vie est belle.* ▫Zdiyn ac wussan! *Que tes journées soient belles!* ▪syn. ṣṛaw. Rac. zdy$_1$.

zdəm, **ⵣⴷⵎ**,
v.tr. (Conjg. 35). *Couper ou ramasser du bois.* ▫Izdəm dd si Taṣṛa. *Il a coupé du bois de Tasra.* Rac. zdm.

zdər, **ⵣⴷⵔ**,
v.intr. (Conjg. 35). *S'effondrer, s'ébouler, s'enliser.* ▫Təzdər tmurt. *La terre s'est effondrée.* Rac. zdr$_1$.

zdəy, **ⵣⴷⵢ**,
v.tr. (Conjg. 35). *Unir, aboucher, abouter, associer, englober.* ▫Zədy ayən n ixfawən! *Relie ces bouts!* ▫Izədy anaɣ. *Il a généralisé en parlant de nous.* ▫Zdəyn iqaṛiḍən nsən. *Ils ont fusionné leurs capitaux.* ▫Izdəy sənn n ibəṛḍalən. *Il a tiré sur deux oiseaux à la fois.* ▫Izədy ass d yiḍ. *Il ne fait pas de différence entre le jour et la nuit.* ▫Təzdəy tmurt. *La terre est unie (il n'y a plus de frontière).* ▫U-lli d nəttc! Ul zəddəy! *Ce n'est pas moi! Il ne faut pas généraliser! Il ne faut pas mettre tout le monde dans le même sac!* Rac. zdy$_2$.

zdəɣ, **ⵣⴷⵖ**,
v.tr. ind. (Conjg. 35). *Habiter, résider.* ▫Izədɣ i Tyiwt. *Il habite à Tiout.* ▫Izdəɣ ɣərnəɣ. *Il habite chez nous.* ▫Izədɣ agidəs. *Il habite avec lui.* Rac. zdɣ.

zəff, **ⵣⴼⴼ**,
v.tr. (Conjg. 37). *Dénuder.* ▫Zəffən t. *Ils l'ont dénudé.* Rac. zf$_4$.

zəffən, **ⵣⴼⴼⵏ**,
v.intr. (Conjg. 25). *Mentir intentionnellement.* voir aussi kərkəs, hərrəd, həffəf, həyyəṭ, ccəncən, ẓəffəṭ, bəlɛəḍ. Rac. zfn.

zgəl, **ⵣⴳⵍ**,
v.tr. (Conjg. 35). *Rater.* Rac. zgl.

zgən, **ⵣⴳⵏ**,
v.intr. (Conjg. 35). *Être divisé en deux.* Rac. zgn.

zəgzəl, **ⵣⴳⵣⵍ**,
v.tr. (Conjg. 25). *Résumer, raccourcir.* Rac. gzl.

zha, **ⵣⵀⴰ**,
v.intr. (Conjg. 48). *Etre animé, gai, content.* ▪syn. nnəsɣa. Rac. zh.

zəhhər, **ⵣⵀⵀⵔ**,
v.intr. /tr.ind. (Conjg. 25). *Vociférer, déblatérer, houspiller, hausser le ton.* ▪Prov. Izəhhr uṃucc yuf tawɣilt. *Le chat proteste, il trouve un os.* On ne reçoit un droit qu'après une protestation / une lutte. Rac. zhr$_1$.

zəhhu, **ⵣⵀⵀⵓ**,
n.m. inv. *Réjouissance, animation.* pl. id zəhhu. Rac. zh.

zhər, **ⵣⵀⵔ**,
v.intr. (Conjg. 35). *Etre ardent ou vif.* Rac. zhr$_1$.

zibba, **ⵣⵉⴱⴱⴰ**,
n.f. (ф-, ф-). pl. id zibba. voir tazibba.

zif, **ⵣⵉⴼ**,
v.intr. (Conjg. 19). *Filer, accélérer.* ▪syn. azzəl, afəy, ṛwəl, nsəf. Rac. zf$_5$.

zifzif, **ⵣⵉⴼⵣⵉⴼ**,
n.m. inv. *Yo-Yo.* pl. id zifzif. Rac. zf$_5$.

zim, **ⵣⵉⵎ**,
v.intr. (Conjg. 19). *Gémir, japper.* Rac. zm$_1$.

zinba, **ⵣⵉⵏⴱⴰ**,
n.m. (ф-, u-, ф-). *Genévrier.* pl. izinbatən (i-, i-, ф-). Rac. znb$_2$.

ziru, **ⵣⵉⵔⵓ**,
n.m. inv. *Zéro.* pl. id ziru. ▪syn. Mzg. iləm / amya.

Rac. zr$_{11}$.

zirəz, **ⵣⵉⵔⵣ**,
v.tr./intr. *Attendre.* ▫Zirz al taməddit! *Attends jusqu'au soir!* ▫Zirz iyi! *Attends-moi!* ▫Zirəz ɣər nis! (Expression archaïque) *Attends rien!* ▪syn. ṛɛa, ṛaja. Rac. zrz$_1$.

zizəw, **ⵣⵉⵣⵡ**,
n.m. (ф-, u-, ф-). *Mâle de l'abeille, faux-bourdon.* pl. izizwa (i-, i-, ф-). ▪Rq. On utilise aussi ce mot comme augmentatif de tzizwətt, pour signifier abeille de très grande taille. Rac. zw$_4$.

zizzi, **ⵣⵉⵣⵣⵉ**,
n.m. inv. *Yeux étirés comme ceux des asiatiques.* pl. id zizzi. Rac. z$_9$.

zəlləg, **ⵣⵍⵍⴳ**,
v.tr. (Conjg. 25). *Brider, enfiler.* ▪Fig. *Fouetter, flageller.* Rac. zlg.

zəlləj, **ⵣⵍⵍⵊ**,
v.intr. (Conjg. 25). *Se durcir (en parlant du sol uniquement).* ▪v.tr. *Rendre un sol dur.* Rac. zlj.

zəltaf, **ⵣⵍⵜⴰⴼ**,
n.m. inv. *Fibrilles.* pl. id zəltaf. Rac. zltf.

zəltəf, **ⵣⵍⵜⴼ**,
v.intr. (Conjg. 25). *Être fibreux, hirsute.* Rac. zltf.

zluləf, **ⵣⵍⵓⵍⴼ**,
v.tr./intr. (Conjg. 12). *Roussir.* Rac. zlf.

ẓluləm, **ⵣⵍⵓⵍⵎ**,
v.tr. (Conjg. 12). voir ssuẓləm.

zluləɣ, **ⵣⵍⵓⵍⵖ**,
v.tr.ind. (Conjg. 12). *Grimper.* ▪v.intr. *S'échapper.* ▫Izluləɣ d uḍṛaṛ. *Il a grimpé la montagne.* ▫Immutər babas yawakan izluləɣ. *Il a vu son père et il s'est enfui.* Rac. zlɣ$_1$.

zəlwəḥ, **ⵣⵍⵡⵃ**,
v.tr. (Conjg. 25). *Jongler, balancer, basculer.* Rac. zlwḥ.

zləy, **ⵣⵍⵢ**,
v.tr. (Conjg. 35). *Lancer.* Rac. zly$_2$.

zman, **ⵣⵎⴰⵏ**,
adv. *Avant, autrefois, jadis.* ▪syn. ḍaṛi. ▪syn. rég. zikk. Rac. zmn.

zəmbu, **ⵣⵎⴱⵓ**,
n.m. voir zənbu.

zməl, **ⵣⵎⵍ**,
v.intr. (Conjg. 35). *Être pédéraste.* Rac. zml.

zəmməm, **ⵣⵎⵎⴻⵎ**,
v.tr/intr. (Conjg. 25). *Marquer, noter, inscrire.* Rac. zm$_2$.

zmər, **ⵣⵎⵔ**,
v.tr. (Conjg. 35). *Pouvoir* ▫Izəmr ad yazzəl. *Il peut courir.* ▫Illa ul izmir. *Il n'est pas en forme. / Il est malade.* ▫Ul təzmir a gidəs təssiwəl. *Elle n'a pas pu parler avec lui.* Rac. zmr$_3$.

zna, **ⵣⵏⴰ**,
v.intr. (Conjg. 48). *Pratiquer ou s'adonner à l'adultère.* Rac. zn$_3$.

zənbu, **ⵣⵏⴱⵓ**,
n.m. inv. Farine d'orge très spéciale et très appréciée dans la région des oasis. Pour l'obtenir, on fauche (aməddjar) le blé vers les mois d'avril / mai *(avant la saison)* encore un peu vert (aziza), on coupe les épis (tiyədrin), on détache les grains (asəfṛuṛəy), on les lave (tarda) ou on les sasse (aṣəyyəṛ) pour enlever les barbes (iyaz), on fume le tout (asiləy), on le sèche (asuqquṛ), on le grille (iṛaf) et on le moud (taẓuḍi) : la farine obtenue c'est taẓəmmitt, les grosses brisures sont ləfliq et les petites c'est zənbu. pl. id zənbu. On dit également : zəmbu. Rac. znb$_1$.

zəndruz, **ⵣⵏⴷⵔⵓⵣ**,
n.m. inv. *Guêpe.* pl. id zəndruz. voir aussi awṛəẓẓi. Rac. zndrz.

zənfəḍ, **ⵣⵏⴼⴹ**,
n.m. inv. *Chambardement, renversement.* ▫Yyn as zənfəḍ. *Ils l'ont pris vers le haut et lâché vers le bas. Ils l'ont pris des pieds et des mains.* pl. id zənfəḍ. Rac. nfḍ$_1$.

zənnəd, **ⵣⵏⵏⴷ**,
v.tr. (Conjg. 25). *Remplir, charger la panse.* voir aussi təc, ffəẓ, sluffəẓ, lqəw, lməẓ, qərwəc, ɣəẓẓ, ssəhmuməc, hmuməc, jəl, ssəmrurəd, ṣṛəḍ, skəḥ, hbəṛ, Rac. znd.

zəppəl, **ⵣⴱⴱⵍ**,
v.tr. voir zəbbəl.

zəqq, **ⵣⵇⵇ**,
v.intr. (Conjg. 37). *Fienter.* Rac. zq$_2$.

zrəb, **ⵣⵔⴱ**,
v.intr. (Conjg. 35). *Être incliné.* ▪Fig. *Être hâté.* Rac. zrb$_1$.

zrəd, **ⵣⵔⴷ**,
v.intr. (Conjg. 35). *Se régaler, se délecter, bien manger, s'empiffrer, banqueter.* Rac. zrd$_2$.

zrirəy, **ⵣⵔⵉⵔⵢ**,
v.intr. (Conjg. 16). *Etre légèrement rugueux (cuisine).* voir aussi ḥlittcəw. Rac. zry$_4$.

zərnan, **ⵣⵔⵏⴰⵏ**,

n.m. inv. *Pousse-crotte.* pl. id zərnan. Rac. zrn.

zərnən, ⵣⵔⵏⵏ
v.tr.ind. (Conjg. 66). *Tourner autour de quelqu'un afin de lui soustraire quelque chose ou de l'espionner.* Rac. zrn.

zərr, ⵣⵔⵔ,
v.tr. (Conjg. 37). *Rejeter, jeter, lancer, exclure violemment.* Rac. zr$_6$.

zərrəd, ⵣⵔⵔⴷ,
v.tr. /intr. (Conjg. 25). *Répéter.* Rac. zrd$_1$.

zzərrəf, ⵣⵔⵔⴼ,
v.tr. (Conjg. 25). *Déposséder, dépouiller.* Rac. zrf$_2$.

zərrəg, ⵣⵔⵔⴳ,
v.tr. (Conjg. 25). *Éjecter, éjaculer.* ▪syn. bəcc. Rac. zrg.

zrurəb, ⵣⵔⵓⵔⴱ,
v.intr. (Conjg. 12). *Débouler, former une pente, être incliné.* Rac. zrb$_1$.

zrəy$_1$, ⵣⵔⵢ,
v.intr. (Conjg. 35). *Passer.* Rac. zry$_2$.

zrəy$_2$, ⵣⵔⵢ,
v.intr. (Conjg. 35). *Etre impur.* Rac. zry$_3$.

zərzər, ⵣⵔⵣⵔ,
v.intr. (Conjg. 25). *Sautiller comme une gazelle, gambader.* Rac. zr$_6$.

zuf, ⵣⵓⴼ,
v.tr. (Conjg. 19). *Dénuder, dépouiller.* ▪v.intr. *Etre dénudé ou dépouillé.* Rac. zf$_1$.

zufər, ⵣⵓⴼⵔ,
v.intr. (Conjg. 12). *Vivre célibataire.* Rac. zfr$_1$.

zufrəy, ⵣⵓⴼⵔⵢ,
n.m. et adj. (ф-, u-, ф-). *Célibataire, garçon qui vit seul sans famille ou à l'écart de sa famille.* pl. izufray (i-, i-, ф-). Rac. zfr.

zuhrəy, ⵣⵓⵀⵔⵢ,
n.m. et adj. (ф-, u-, ф-). *Veinard, personne ayant une grande ligne de vie (dans la main) ou personne ayant des yeux bleu-vert.* pl. izuhray (i-, i-, ф-), f. tazuhrəyt (ta-, t-), pl. tizuhray (ti-, t-). Rac. zhr$_2$.

zulil, ⵣⵓⵍⵉⵍ,
n.m. (ф-, u-, ф-). *Zèbre.* pl. izulilən (i-, i-, ф-) femelle, tzulilt (t-, **t**-), pl. tizulilin (ti-, t-). Rac. zl$_8$.

zulu, ⵣⵓⵍⵓ,
n.m. et adj. (ф-, u-, ф-). *Zoulou.* pl. izulutən (i-, i-, ф-), f. tzulutt (t-, t-), pl. tizulutin (ti-, t-).

zux, ⵣⵓⵅ,
v.intr. (Conjg. 19). *Se pavaner, se comporter en vaniteux.* ▪syn. fuc. Rac. zx.

zuza, ⵣⵓⵣⴰ,
v.tr. (Conjg. 53). *Spolier, réduire à la misère.* ▪v.intr. *Etre spolié, être réduit à la misère.* ▪syn. ccucəḍ. Rac. z$_{10}$.

zuzəf, ⵣⵓⵣⴼ,
n.m. (ф-, u-, ф-). *Un morceau du fil épais du tissage.* ▪Fig. *Ruisseau.* pl. izuzaf (i-, i-, ф-). Rac. zf$_6$.

zuzu$_1$, ⵣⵓⵣⵓ,
n.m. inv. *Mignon, charmant.* (langage enfant). pl. id zuzu, f. tzuzutt (t-, t-), pl. tizuzutin (ti-, t-). Rac. ẓ$_5$.

zuzu$_2$, ⵣⵓⵣⵓ,
n.m. inv. *Antimoine, khôl.* (langage enfant). Rac. ẓl$_2$.

zuzu$_3$, ⵣⵓⵣⵓ,
n.m. inv. *Perle très très petite ou minuscule.* ▫Tissinəft n zuzu. Aiguille très fine et de très petite taille utilisée pour enfiler les petites perles. pl. id zuzu. voir aussi tbuṛəqṭatt. Rac. z$_{11}$.

zwər, ⵣⵡⵔ,
v.intr. (Conjg. 27). *S'épaissir, grossir.* ▪ant. zdəd. Rac. zwr$_2$.

zəwwəl, ⵣⵡⵡⵍ,
v.intr. (Conjg. 25). *Appeler à la prière de midi (religion musulmane).* Rac. zl$_4$.

zəwwəq, ⵣⵡⵡⵇ,
v.tr. (Conjg. 25). *Colorer, décorer.* Rac. zwq$_1$.

zwəy, ⵣⵡⵢ,
v.tr. (Conjg. 35). *Aérer, vanner, éventer.* ▪Fig. *Rythmer.* Rac. zw$_2$.

zwəɣ, ⵣⵡⵖ,
v.intr. (Conjg. 27). *Rougir, s'empourprer.* Rac. zwɣ.

zəyyən, ⵣⵢⵢⵏ,
v.tr. (Conjg. 25). *Décorer, faire beau.* ▪Fig. *Circoncire, pratiquer une circoncision.* Rac. zyn.

zəyyəx, ⵣⵢⵢⵅ,
v.intr. (Conjg. 25). *Se pavaner.* Rac. zx.

zz, ⵣⵣ,
v.tr. (Conjg. 63). *Décharner, dénuder, curer les dents.* ▫Təzzu tiyyətt. *Elle a ôté toute la chair du gigot.* ▫Zzəx tiɣmas inux. *J'ai curé mes dents.* ▫Zzəmt ṛṛəmmanət tucəm t i-dd iləm nnəs ! *Mangez toute la grenade et laissez-moi sa peau !* ▫Mar təzzd ammən ? *Pourquoi es-tu si maigre ?* Rac. z$_1$.

zzaj, ⵣⵣⴰⵊ,
n.m. collectif. inv. *Verre.* pl. id zzaj. ▪syn. taṣəbḥəyt. ▪syn. rég. tazuka. Rac. zj.

zzajət, **ⵣⵣⴰⵊⵜ**,
n.f. inv. *Verre.* pl. id zzajət / zzajat. ▪syn. taṣəbḥəyt. ▪syn. rég. tazuka. Rac. zj.

zzam, **ⵣⵣⴰⵎ**,
v.tr. *Ouvrir* (langage enfantin). Rac. ṛẓm.

zzaməl, **ⵣⵣⴰⵎⵍ**,
n.m. inv. *Pédé, pédéraste, homosexuel.* pl. id zzaməl / zzwaməl. ▪syn. ciṭab. ▪syn. rég. aḥəccaṛ. Rac. zml.

zzan, **ⵣⵣⴰⵏ**,
adj. (ф-, ф-, ф-). voir abəzzan. Rac. bz.

zzana, **ⵣⵣⴰⵏⴰ**,
adj. (ф-, ф-, ф-). voir abəzzan. Rac. bz.

zzar, **ⵣⵣⴰⵔ**,
v.tr. (Conjg. 19). *Devancer, prendre de l'avance, anticiper, dépasser.* Rac. zr$_4$.

zzat, **ⵣⵣⴰⵜ**,
prép. adv. n.m. inv. *Devant.* ▫Qqəl zzatəc! *Regarde devant toi!* ▫Illa zzatsən. *Il est devant eux.* ▫Ssya l zzat. *Dorénavant.* ▫l zzat ad nəqqəl. *On verra après.* ▫Tuɣ iqqim zzati. *Il était assis devant moi.* ▫Iyr as l zzat. Littrl. (Il lui a mis vers le devant). C'est une expression qui vient du transport sur le dos d'âne. *C'est trop pour lui ce qu'il lui a fait /dit... Il a trop demandé de lui. Il l'a coincé ou bloqué.* ▫Ikks asn id zzat. *Il leur a supprimé les devantures / façades / devants.* pl. id zzat. ▪ant. dəffər. ▪syn. rég. zdat. Rac. zt$_2$.

zzawaq, **ⵣⵣⴰⵡⴰⵇ**,
n.m. inv. *Mercure*. pl. id zzawaq. Rac. zwq$_2$.

zzawəyyət, **ⵣⵣⴰⵡⵢⵢⵜ**,
n.f. inv. *Confrérie religieuse.* pl. id zzawəyyət. ▪syn. taɛəmmaṛt. Rac. zwy$_2$.

zzayəx, **ⵣⵣⴰⵢⵅ**,
n.m. inv. *Hautain.* pl. id zzayəx, f. zzayxa, pl. id zzayxa. Rac. zx.

zzbibəy, **ⵣⵣⴱⵉⴱⵢ**,
v.tr. (Conjg. 17). *Rendre violet, violacer*. ▪v.intr. *Être violet.* Rac. zb$_2$.

zzbun, **ⵣⵣⴱⵓⵏ**,
n.f. pl. (ф-, ф-). *Gros mensonges.* Rac. zbn.

zzdəd, **ⵣⵣⴷⴻⴷ**,
v.tr. (Conjg. 26). *Amincir, amaigrir.* ▪ant. zzwər. Rac. zd.

zzdid-ul-nəttumitir, **ⵣⵣⴷⵉⴷ ⵓⵍ ⵏⵜⵜⵓⵎⵉⵜⵉⵔ**,
n.m. (ф-, ф-, ф-). *L'infiniment petit.* pl. id zzdid ul nəttumitir. ▪Rq. Ce mot composé provient d'un célèbre conte où une femme pour ne pas tisser de vêtement de laine aux enfants de son mari leur dit qu'elle a dressé un métier à tisser infiniment petit qu'il est invisible et pour mesurer la taille de ces enfants, elle les compare à son petit doigt. Littéralement, ce mot signifie "le mince qui ne se voit pas". Rac. zd.

zzdər, **ⵣⵣⴷⵔ**,
v.tr. (Conjg. 26). *Affaisser, effondrer, enliser.* Rac. zdr$_1$.

zzdəɣ, **ⵣⵣⴷⵖ**,
v.tr. (Conjg. 26). *Loger.* ▪Rq. zdəɣ ≠ zzdəɣ. Rac. zdɣ.

zzəff, **ⵣⵣⴼⴼ**,
n.m. inv. *La brise.* pl. id zzəff. Rac. zf$_5$.

zzəfzaf, **ⵣⵣⴼⵣⴰⴼ**,
n.m. inv. *Vent très froid.* pl. id zzəfzaf. Rac. zf$_5$.

zzəfzəf, **ⵣⵣⴼⵣⴼ**,
v.intr. (Conjg. 03). *Se dit quand un vent très froid souffle.* Rac. zf$_5$.

zzəg, **ⵣⵣⴳ**,
prép. voir si$_1$.

zzgən, **ⵣⵣⴳⵏ**,
v.tr. (Conjg. 26). *Couper à moitié.* ▫Zzəgn ass. *Fais lui moitié-moitié! a* Rac. zgn.

zzha, **ⵣⵣⵀⴰ**,
v.tr. (Conjg. 48). *Animer, exciter la joie et la gaieté, stimuler.* ▪syn. snəsɣa. Rac. zh.

zzhər, **ⵣⵣⵀⵔ**,
v.tr. (Conjg. 26). *Raviver, animer.* Rac. zhr$_3$.

zzi$_1$, **ⵣⵣⵉ**,
prép. voir si$_1$.

zzi$_2$, **ⵣⵣⵉ**,
v.tr. (Conjg. 14). *Chauffer.* ▫Izzi ifassən nnəs. *Il a chauffé ses mains.* ▪v.intr. *Se chauffer, s'approcher du feu.* Rac. z$_2$.

zzif, **ⵣⵣⵉⴼ**,
n.m. inv. *Mouchoir*. pl. id zzif. Rac. zf$_2$

zzilləz, **ⵣⵣⵉⵍⵍⵣ**,
v.intr. (Conjg. 17). *Être triste, mélancolique, s'attrister, se chagriner.* ▫Izzilləz wul inuɣ. *Mon cœur est triste.* ▫Mar təzzillzəd ? *Pourquoi es-tu triste ?* ▪syn. ccuccən. Rac. zlz.

zzimləl, **ⵣⵣⵉⵎⵍⴻⵍ**,
v.intr. (Conjg. 17). *Être d'un blanc éclatant.* ▪v.tr. (Conjg. 26). *Rendre d'un blanc éclatant.* Quand ce verbe est transitif, c'est qu'il s'agit d'un autre verbe différent mais d'apparence identique au premier. Il est obtenu par assimilation du /s/ : s + zzimləl → szimləl → zzimləl. Rac. ml$_1$.

zzinəz, **ⵣⵣⵉⵏⵣ**,

v.tr. (Conjg. 17). voir ssinəz.

zzirrəf, **ⵣⵣⵉⵔⵔⴼ**,
v.intr. (Conjg. 17). *Se dépêcher, accourir.* ▪v.tr.ind. *Dépêcher.* ▫Zzirrəf l yumac illa yuḍa. *Dépêche-toi vers ton frère il est tombé.* ▫Kkər zzirrəf aman i babac! *Dépêche de l'eau pour ton père!* voir aussi ɣɣundər, dəɣya, lahnaci, ffissəɛ, sḥifuf, ɣawəl, səyyər, cṭəf, qdəf. Rac. zrf$_2$.

zzit, **ⵣⵣⵉⵜ**,
n.f. inv. *Huile.* ▫Zzit taɣəṛbəyt. *Huile d'olive.* ▫Zzit taqbayləyt. *Huile d'olive.* pl. id zzit. Rac. zt$_3$.

zziwnən, **ⵣⵣⵉⵡⵏⵓⵏ**,
v.intr. (Conjg. 17). *Fredonner, chantonner, chanter.* Rac. zwn$_1$.

zzizar, **ⵣⵣⵉⵣⴰⵔ**,
v. (Conjg. 01). voir ssizar.

zziẓay, **ⵣⵣⵉⵥⴰⵢ**,
v. (Conjg. 01). voir ssiẓay.

zziẓiḍ, **ⵣⵣⵉⵥⵉⴹ**,
v.intr. (Conjg. 01). voir ssiẓiḍ.

zzizəw, **ⵣⵣⵉⵣⵡ**,
v.intr./v.tr. (Conjg. 17). *Verdoyer, verdir, hâler, blêmir, bleuir, se violacer.* ▫Izzizəw uɣənsu nnəs. *Son visage est violacé.* ▫Izzizw uḍṛaṛ. *La montagne est verdoyante.* ▫Tamurt u təzzizw. *Cette terre est pleine d'ombre/grise.* Rac. zw$_3$.

zziẓẓəḍ, **ⵣⵣⵉⵥⵥⴹ**,
voir ssiẓẓəḍ.

zzizzəl, **ⵣⵣⵉⵣⵣⵍ**,
v.intr. (Conjg. 17). voir ssizzəl.

zzka, **ⵣⵣⴽⴰ**,
n.m. inv. *Zakat, impôt de purification dans l'islam.* pl. id zzka. Rac. zk.

zzlazəl, **ⵣⵣⵍⴰⵣⵍ**,
n.f. pl. (ф-, ф-). *Scandales, machinations.* Rac. zl$_{10}$.

zzəllij, **ⵣⵣⵍⵍⵉⵊ**,
n.m. inv. pl. id zzəllij. voir azllij.

zzəltəf, **ⵣⵣⵍⵜⴼ**,
v.intr. (Conjg. 03). *Être fibreux, hirsute.* ▪v.tr. (Conjg. 26). *Rendre fibreux, hirsute.* Quand ce verbe est transitif, c'est qu'il s'agit d'un autre verbe différent mais d'apparence identique au premier. Il est obtenu par assimilation du /s/: s + zzəltəf → szəltəf → zzəltəf. Rac. zltf.

zzməl, **ⵣⵣⵎⵍ**,
v.intr. (Conjg. 26). *Rendre pédéraste.* Rac. zml.

zzna, **ⵣⵣⵏⴰ**,
n.m. inv. *Adultère.* pl. id zzna. Rac. zn$_3$.

zzənbil, **ⵣⵣⵏⴱⵉⵍ**,
n.m. inv. *Couffin destiné au transport sur âne, boite destinée à contenir l'herbe de thé.* pl. id zzənbil / zznabəl. Rac. znbl.

zzənkikər, **ⵣⵣⵏⴽⵉⴽⵔ**,
v.intr. (Conjg. 17). *Se déplacer lourdement (sous l'effet d'un fardeau).* ▪syn. mḥəngal. Rac. znkr.

zzənqəl, **ⵣⵣⵏⵇⵍ**,
v.intr. (Conjg. 03). *S'arracher avec violence, s'extirper.* ▪v.tr. (Conjg. 26). *Arracher avec violence, extirper.* voir aussi cləx, cəlfəx, nqəl, fiṭəṛ, kkunsər, kkuffa. Rac. nql.

zznəz, **ⵣⵣⵏⵣ**,
v.tr. (Conjg. 05). *Vendre.* Rac. nz$_2$.

zzənzəl, **ⵣⵣⵏⵣⵍ**,
v.tr. (Conjg. 26). *Réconcilier.* Rac. nzl$_2$.

zzənzəɣ, **ⵣⵣⵏⵣⵖ**,
v.tr. voir ssənzəɣ.

zzəqq, **ⵣⵣⵇⵇ**,
n.m. inv. *Fiente, déjection de volaille.* pl. id zzəqq. Rac. zq$_2$.

zzrəb, **ⵣⵣⵔⴱ**,
v.tr. (Conjg. 26). *Incliner.* Rac. zrb$_1$.

ẓẓəṛbuṭ, **ⵥⵥⵕⴱⵓⵟ**,
n.m. (ф-, ф-, ф-). *Toupie.* ▪Fig. *Interrupteur mobile.* pl. id ẓẓəṛbuṭ. On dit aussi : aẓəṛbuṭ. Rac. ẓṛbṭ.

zzərdət, **ⵣⵣⵔⴷⵜ**,
n.f. inv. *Agape, bombance, régal.* pl. zzradi / zzrud. Rac. zrd$_2$.

zzrirəy, **ⵣⵣⵔⵉⵔⵢ**,
v.tr. (Conjg. 17). *Rendre légèrement rugueux (cuisine).* voir aussi ḥlittcəw. Rac. zry$_4$.

zzərrag, **ⵣⵣⵔⵔⴰⴳ**,
n.m. inv. *Cobra.* pl. id zzərrag. Rac. zrg.

zzrəy, **ⵣⵣⵔⵢ**,
v.tr. (Conjg. 26). *Rendre impur, altérer.* Rac. zry$_3$.

zzuffər, **ⵣⵣⵓⴼⴼⵔ**,
v.intr. (conjg. 11) *Être immonde, puant, malodorant, infect.* Rac. fr$_8$.

zzukəllu, **ⵣⵣⵓⴽⵍⵍⵓ**,
n.m. inv. *Fille, nana.* pl. id zzukəllu. ▪Rq. Ce mot attesté chez les jeunes de Zénaga est né vers les anée 80 du vingtième siècle. Son origine est inconnue. Rac. zkl.

zzuləy, **ⵣⵣⵓⵍⵢ**,

v.intr. (conjg. 11) *Être rugueux.* ▪v.tr. *Rendre rugueux.* Rac. zly$_1$.

zzummət, **ⵣⵣⵓⵎⵎⵜ**,
v.intr. (conjg. 11) *Être très fétide.* Rac. zmt.

zzununu, **ⵣⵣⵓⵏⵓⵏⵓ**,
n.m. inv. *Dattes de très petite taille.* voir Annexes / tiyni. pl. id zzununu. Rac. bz.

zzuxləl, **ⵣⵣⵓⵅⵍⵓⵍ**,
v.intr. (Conjg. 10). *Être enrhumé, avoir un rhume.* ▪Fig. *Etre rempli de toile d'araignée ou de déchets de petits vers de terre.* Le mot est composé du préfixe s- et de "xlul". Rac. xl$_1$.

zzuzəl, **ⵣⵣⵓⵣⵍ**,
v.tr. (Conjg. 10). *Castrer.* Rac. zl$_7$.

zzuẓləm, **ⵣⵣⵓⵥⵍⵎ**,
v.intr. (Conjg. 10). voir ssuẓləm.

zzuzən, **ⵣⵣⵓⵣⵏ**,
v.tr. (Conjg. 10). *Bercer.* Rac. zn$_2$.

zzuzzər, **ⵣⵣⵓⵣⵣⵔ**,
v.tr. (Conjg. 10). *Vanner, répandre.* ▪Fig. *Gaspiller.* Rac. zr$_6$.

zzuεu, **ⵣⵣⵓⵄⵓ**,
n.m. inv. *Oreille (langage enfantin).* Rac. mẓɣ.

zzwa, **ⵣⵣⵡⴰ**,
n.m. inv. *Nom d'une tribu de la région de Figuig.* voir zawəy.

zzwal, **ⵣⵣⵡⴰⵍ**,
n.m. inv. *Période située entre midi et 15 heures, prière relative à ce temps.* pl. id zzwal. Rac. zl$_4$.

zzwaq, **ⵣⵣⵡⴰⵇ**,
n.m. inv. *Coloriage, motif décoratif, décor.* pl. id zzwaq. Rac. zwq$_1$.

zzwər, **ⵣⵣⵡⵔ**,
v.tr. (Conjg. 26). *Épaissir, emphatiser.* ▫Izzəwr aɣṛum nnəs. *Il a rendu son pain épais.* ▫Izzəwr as awal. *Il l'a critiqué ouvertement. / Il lui a dit tout et franchement.* ▫Izzwər "d" nnəs. *Il a emphatisé son "d".* ▪ant. zzdəd. Rac. zwr$_2$.

zzwu, **ⵣⵣⵡⵓ**,
v.tr.ind. (Conjg. 13). *Ventiler, aérer.* Rac. zw$_2$.

zzəwzəw, **ⵣⵣⵡⵣⵡ**,
v.intr. (Conjg. 03). *Grisailler, être gris.* ▪v.intr. (Conjg. 26). *Rendre gris.* Quand ce verbe est transitif, c'est qu'il s'agit d'un autre verbe différent mais d'apparence identique au premier. Il est obtenu par assimilation du /s/ : s + zzəwzəw → szəwzəw → zzəwzəw. Rac. zw$_2$.

zzwəɣ, **ⵣⵣⵡⵖ**,
v.tr. (Conjg. 26). *Rougir, empourprer.* Rac. zwɣ.

zzəy, **ⵣⵣⵢ**,
voir si$_1$.

zzəε, **ⵣⵣⵄ**,
v.tr. (Conjg. 36). *Se mécontenter.* Rac. zε.

zzεaf, **ⵣⵣⵄⴰⴼ**,
n.m. inv. *Colère, énervement.* pl. id zzεaf. Rac. zεf.

zzεəf, **ⵣⵣⵄⴼ**,
v.tr. (Conjg. 26). *Enerver, agacer.* Rac. zεf.

zzəεlula, **ⵣⵣⵄⵍⵓⵍⴰ**,
n.f. inv. *Balancelle, bascule, balançoire.* pl. id zzəεlula. ▪syn. taməcṭaṭatt, hərrəgma. Rac. zεl.

zzəεtər, **ⵣⵣⵄⵜⵔ**,
n.m. inv. *Thym.* pl. id zzəεtər. ▪syn. twiccənt. Rac. ẓg$_1$.

zzəɣbubəz, **ⵣⵣⵖⴱⵓⴱⵣ**,
v.intr. (Conjg. 10). voir ssəɣbubəz.

zεəf, **ⵣⵄⴼ**,
v.intr. (Conjg. 35). *s'énerver, s'emporter.* Rac. zεf.

zεəlqəf, **ⵣⵄⵍⵇⴼ**,
v.tr. (Conjg. 26). *Rattraper au vol.* Rac. lqf.

zεəm, **ⵣⵄⵎ**,
v.intr. (Conjg. 35). *Oser, tenter, risquer.* ▪syn. qmuməs. Rac. zεm$_1$.

zəεma, **ⵣⵄⵎⴰ**,
adv. *C'est à dire.* ▪interj. *Ce n'est pas vrai!* Rac. zεm$_2$.

zəεεəq, **ⵣⵄⵄⵇ**,
v.tr. ind. (Conjg. 25). *Plaisanter, s'amuser, badiner, blaguer, se moquer de.* ▫Izəεεəq xfi. *Il s'est moqué de moi.* ▫Izəεεəq agidi. *Il plaisantait avec moi.* ▪syn. jəwwəq. Rac. zεq.

zɣa, **ⵣⵖⴰ**,
v.intr. (Conjg. 48). *Se comporter en tyran.* Rac. zɣ$_5$.

zəɣɣəd, **ⵣⵖⵖⴷ**,
v.intr. (Conjg. 25). *Rouler (en voiture, à vélo, à moto...), courir.* Rac. zɣd.

Ẓ - ⵥ

ẓabuṛ, **ⵥⴰⴱⵓⵕ**,
n.m. (ф-, u-, ф-). *Anus, vulve d'une bête.* ▪Péj. *Partie génitale d'une femme.* pl. iẓabuṛən (i-, i-, ф-). Rac. ẓbṛ$_1$.

ẓəbbəl, **ⵥⴱⴱⵍ**,
v.intr. (Conjg. 25). *Commettre un scandale ou une grave erreur.* ▫Iẓəbbl it. *Il a tout gâché. Il a fait un scandale. Le pronom "it" ne remplace rien dans cet exemple.* On entend aussi par assourdissement ẓəppəl. Rac. ẓbl.

ẓəgẓəg, **ⵥⴳⵥⴳ**,
v.intr. (Conjg. 25). *Produire un zézaiement discontinu ou entrecoupé.* Rac. ẓg$_2$.

ẓil, **ⵥⵉⵍ**,
v.intr. (Conjg. 19). *Être beau, agréable, se faire beau, se baigner.* voir aussi ẓẓall. Rac. ẓl$_3$.

ẓankiḍa, **ⵥⴰⵏⴽⵉⴹⴰ**,
n.f. inv. *Le train.* pl. id ẓankiḍa. voir Annexes / ẓankiḍa. Rac. ẓnkḍ$_2$.

ẓaṛṛaq, **ⵥⴰⵕⵕⴰⵇ**,
n.m. (ф-, u-, ф-). Jouet fait de la tige d'un régime de datte coupé dans le sens vertical, jusqu'à un niveau, pour former trois languettes mobiles. Il s'utilise par les enfants en vue de produire un bruit ou une musique quand ils le balancent de gauche à droite ou de haut en bas. pl. iẓaṛṛaqən (i-, i-, ф-). Rac. ẓṛq.

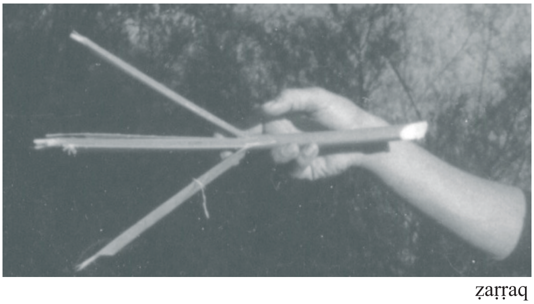

ẓaṛṛaq

ẓaẓu, **ⵥⴰⵥⵓ**,
n.m. et adj. (ф-, u-, ф-). *Coquet, zazou.* ▫Aw d ẓaẓu! *Qu'il était mignon!* pl. iẓaẓutən (i-, i-, ф-), f. tẓaẓutt (t-, t-), pl. tiẓaẓutin (ti-, t-). Rac. ẓ$_5$.

ẓbəṛ, **ⵥⴱⵕ**,
v.tr. (Conjg. 35). *Émonder, ébrancher, élaguer.* ▪Fig. *Parler sur le dos de quelqu'un.* Rac. ẓbṛ$_2$.

ẓəḍ, **ⵥⴹ**,
v.tr. (Conjg. 68). *Moudre, broyer, pulvériser, concasser.* ▪Fig. *Travailler dur.* ▫Iẓḍu iməndi. *Il a moulu le blé.* ▫Tcənt qawqaw iẓḍən. *Elles ont mangé des cacahuètes broyées.* ▫Anday təẓḍu. Littrl. (C'est tout ce qu'elle a moulu.) Expression utilisée pour signifier une incapacité : *Je ne peux plus rien.* ou *Je donne ma langue au chat.* ▫Mani ẓẓaḍn aḍɣaɣ ? *Où concasse-t-on la pierre ?* ▫Təcləm təẓẓaḍəm. *Vous avez passé la journée à travailler fort.* ▪Prov. Mimun iẓẓaḍ, mmis ijjal. *Mimoun moud, son fils avale.* Mimoun travaille, son fils gaspille. Se dit quand les parents font des économies alors que les enfants gaspillent. ẓəḍ ≠ ẓəṭṭ. voir aussi ddi$_1$, ddəd, dḥəs, ṛməṣ, fəẓẓəg, ṛṛəẓ, ṛṭəx. Rac. ẓḍ$_2$.

ẓəffəṛ, **ⵥⴼⴼⵕ**,
v.intr. (Conjg. 25). *Siffler, être déserté.* ▫Tẓəffəṛḍ i-dd ? *Tu m'as sifflé ?* ▫Iẓəffəṛ dis uqabu. *Il a reçu un coup de caillou à grande vitesse.* ▫Illa ittẓəffṛ ubrid. *La rue est désertée.* Rac. ẓfṛ.

ẓəffəṭ, **ⵥⴼⴼⵟ**,
v.tr. (Conjg. 25). *Dire de gros mensonges nuisibles.* voir aussi kərkəs, hərrəd, həffəf, həyyəṭ, ccəncən, zəffən, bəlɛəḍ. Rac. ẓfṭ.

ẓəfṛan, **ⵥⴼⵕⴰⵏ**,
n.m. inv. *Safran.* pl. id ẓəfṛan. Rac. ẓfṛn.

ẓga, **ⵥⴳⴰ**,
v.tr. (Conjg. 48). *Crier, héler.* ▫Tuɣ iẓəgga ikk iḍ. *Il criait pendant la nuit.* ▫Tuɣ ẓəggan xəfnəɣ. *Ils nous huaient.* ▫W ixsən cṛa, iẓəgga xfəs. *Qui désire quelque chose lutte pour lui.* ▫Ẓga qbala! *Crie fort! Parle à haute voix!* ▫Ẓgant tinyəṭ. *Le muezzin a appelé à la dernière prière.* Rac. ẓg$_1$.

ẓəggʷu, **ⵥⴳⴳⵯⵓ**,

n.m. inv. *Départ.* pl. id ẓəggʷu. On dit aussi ẓəkkʷu par assourdissement. Rac. ẓw$_1$.

ẓəhhəṛ, **ⵥⵀⵀⵕ**,
v.intr. (Conjg. 25). *Hasarder, se hasarder.* Rac. ẓhṛ.

ẓhəṛ$_1$, **ⵥⵀⵕ**,
v.intr. (Conjg. 35). *Fleurir, briller.* voir aussi ffiffəy, bəṛqiqəs, qqisqəs, ṣəmməṛ, ssissəɣ, ẓẓinẓəṛ, bagəz. Rac. zhr$_3$.

ẓhər$_2$, **ⵥⵀⵔ**,
adv. *À la chance, au hasard, aléatoirement.* Rac. ẓhr.

ẓiḍ, **ⵥⵉⴹ**,
v.intr. (Conjg. 19). *Être savoureux, avoir un bon goût.* Rac. ẓḍ$_4$.

ẓiṛaṛi, **ⵥⵉⵕⴰⵕⵉ**,
adv. *En longueur, le long de.* Rac. ẓṛ$_6$.

ẓiṛṛu, **ⵥⵉⵕⵕⵓ**,
n.m. inv. *Personne de très grande taille, échalas.* pl. id ẓiṛṛu. ▪ant. acərnənnay, uqsif. Rac. ẓṛ$_6$.

ẓəkkʷu, **ⵥⴽⴽⵯⵓ**,
n.m. inv. pl. id ẓəkkʷu. voir ẓəggʷu.

ẓəkṛən, **ⵥⴽⵕⵏ**,
v.intr. (Conjg. 25). *Verrouiller, cadenasser.* Rac. ẓkṛn.

ẓəlməḍ, **ⵥⵍⵎⴹ**,
adv. *À gauche.* ▪ant. yəffus. Rac. ẓlmḍ.

ẓləṭ, **ⵥⵍⵟ**,
v.intr. (Conjg. 35). *S'appauvrir.* Rac. ẓlṭ.

ẓməḍ, **ⵥⵎⴹ**,
v.tr. (Conjg. 35). *Cautériser, exciter avec le feu ou l'électricité.* ▪Fig. *Etre trop acide.* ▫Ad ac ẓəmḍən tifiḍliwin nnc ammn ad təjjyəd. *Ils te cautériseront tes verrues pour que tu guérisses.* ▫Ayu n uɣṛum iẓəmməḍ iləs. Littrl. (Ce pain cautérise la langue). *Ce pain est très aigre.* ▫Tẓəmḍ anaɣ tfawt i tiddart nwəm. *Nous avons été électrocutés dans votre maison.* voir aussi qqəd, ṛəɣ, ssṛəɣ, cməḍ, cmuməḍ, aṛəf, cəmməd, kkəfkəf, ḥma, lkukəf, ssəlkukəf, ḥṛuṛəq, cəwwəṭ. Rac. ẓmḍ.

ẓəmm, **ⵥⵎⵎ**,
v.tr. (Conjg. 37). *Essorer, sucer.* ▪Fig. *Baiser fortement.* Rac. ẓm$_1$.

ẓməy, **ⵥⵎⵢ**,
v.tr. ind. (Conjg. 35). *Aspirer, attirer.* ▫Iẓməy f tnast nnəc. *Il a aspiré ta clé.* Rac. ẓmy.

ẓəppəl, **ⵥⵒⵒⵍ**,
v.tr. voir ẓəbbəl.

ẓəṛ, **ⵥⵕ**,
v.tr. (Conjg. 68). *Voir, visiter, examiner.* ▫Təẓṛid yumac ? *As-tu vu ton frère ?* ▫Təẓṛid timuṛa n bəṛṛa. *Tu as vu des pays étrangers.* ▫Ẓəṛ w issnən! *Consulte quelqu'un qui connaît!* ▪Prov. W iẓṛən yif w issnən. *Qui a vu vaut mieux que celui qui sait.* L'expérience importe plus que le savoir voir aussi qqəl, mmatər, smuqqəl, ssidəd, xazər, ɛmuməc, ssəɛmuməc, qəmməc, rgəb, ẓẓiṛwəl. Rac. ẓṛ$_2$.

ẓṛəḍ, **ⵥⵕⴹ**,
v.intr. (Conjg. 35). *Pondre des œufs.* ▪Fig. *Etre très mince.* ▫Təẓṛəḍ tmuṛɣi. *Les criquets pèlerins ont pondu des œufs.* ▫Tẓəṛḍəd am tmuṛɣi. *Tu es maigre comme les criquets pèlerins qui ont pondu leurs œufs.* Rac. ẓṛḍ$_2$.

ẓṛəf, **ⵥⵕⴼ**,
v.intr. (Conjg. 35). *Etre très demandé, précieux.* Rac. ẓṛf$_1$.

ẓṛuḍəyya, **ⵥⵕⵓⴹⵢⵢⴰ**,
n.f. collectif. inv. *Carottes.* pl. id ẓṛuḍəyya. ▪syn. tifəsnəɣt. Rac. ẓṛḍy.

ẓṛuḍəyyət, **ⵥⵕⵓⴹⵢⵢⵜ**,
n.f. inv. *Carotte.* pl. id ẓṛuḍəyyət / ẓṛuḍəyyat. ▪syn. tifəsnəɣt. Rac. ẓṛḍy.

ẓṛumbu, **ⵥⵕⵓⵎⴱⵓ**,
n.m. (ф-, ф-, ф-). *Très grande toupie.* pl. id ẓṛumbu. voir aussi tṛumbu. Rac. ṛmb.

ẓəṭṭ, **ⵥⵟⵟ**, [ẓəṭṭ] ou [ẓəṱṱ]
v.tr./intr. (Conjg. 37). *Tramer.* Rac. ẓḍ$_3$.

ẓum, **ⵥⵓⵎ**,
v.intr. / v.tr. (Conjg. 19). *Jeûner.* Rac. ẓm$_2$.

ẓwa, **ⵥⵡⴰ**,
v.intr. (Conjg. 48). *Partir, s'en aller, décamper.* ▫Ẓwan. *Ils sont partis.* ▫Ẓwan xfi. *Ils sont partis sans moi.* ▫Ẓwan agidəs. *Ils sont partis avec lui.* ▫Ẓwan d waḍu. *Ils sont partis avec le vent. Ils ont suivi leurs plaisirs.* ▫Ẓwan wussan... *Des jours après...* ▫Ẓwant tmuṛa nnəɣ. *Nos terres ont été confisquées.* ▫Iẓwa wass. *La journée est finie.* ▫Təẓwid i-dd. *Tu m'as quitté./ Je ne me souviens pas de toi.* ▫Iẓwa lḥall. *C'est trop tard.* ▫Lliɣ ẓwiɣ. *Je m'en vais.* ▫Ẓwa xfi! *Va-t-en!* ▫Ẓwa ssya! *Va-t-en d'ici!* ▫Iẓwa ufus nnəs ukk call.(Littr. Sa main est partie dans la terre) *Il a tout perdu. Tout son travail est vain.* ▪Rq. Ce verbe se prononce quelques fois sans emphase zwa. ▪syn. rég. ddu, lḥu. Rac. ẓw$_1$.

ẓəyyəṛ, **ⵥⵢⵢⵕ**,
v.tr. (Conjg. 25). *Serrer, attacher, coincer.* ▪v.intr. *Etre serré, attaché, coincé.* Rac. ẓyṛ.

ẓəyyəẓ, **ⵥⵢⵢⵥ**,
v.intr. (Conjg. 25). *Être bien habillé.* Rac. ẓ$_5$.

ẓẓa, **ⵥⵥⴰ**,
v.tr. (Conjg. 49). *Planter.* ▪v.intr. *S'implanter, rester immobile.* Rac. ẓ$_3$.

zzaylət, **ⵣⵣⴰⵢⵍⵜ**,
n.f. (ф-, ф-). *Bête, brute.* ▪Fig. péjoratif. *Homme sans conscience.* pl. zzwayəl (ф-, ф-). Rac. zyl.

ẓẓall, **ⵥⵥⴰⵍⵍ**,
v.intr. (Conjg. 47). *Prier, faire la prière.* ▫Iẓẓull i tməzgida. *Il a prié à la mosquée.* ▫Iẓẓull tizzarnin. *Il a fait la prière de midi.* ▫Iẓẓull ax dd tizzarnin. *Il nous a conduit la prière de midi.* ▫Təẓẓull xfəs. *Elle a prié sur lui.* ▪Prov. Inɣ i izẓull xfəs. *Il l'a tué et il a prié pour lui.* Se dit des hypocrites qui affichent le contraire de ce qu'ils sentent et font. ▪Rq. Sous l'influence du verbe "ẓil (*se faire beau)*", ce verbe s'utilise aussi dans le sens de *"se baigner ou nager".* ▫Iẓẓull i tərga. *Il a nagé dans le canal.* ▫Iẓẓull ikkr iffəɣ. *Il a nagé puis il est sorti.* Rac. ẓl$_4$.

ẓẓamimun, **ⵥⵥⴰⵎⵉⵎⵓⵏ**,
n.m. inv. *Jeu de bas âge où l'on simule un jardin semé et volé (paume de la main d'un bébé) et où l'on part à la recherche du voleur qu'on trouve sous l'aisselle du bébé qu'on chatouille ensuite pour le faire rire.* pl. id ẓẓamimun. ▪Rq. Ẓẓamimun. = Iẓẓa Mimun. *Mimoun a planté /semé.* Rac. ẓ$_3$.

ẓẓay, **ⵥⵥⴰⵢ**,
v.intr. (Conjg. 19). *S'alourdir.* ▫Ajənna iẓẓayən. *Le ciel bas.* ▫Təẓẓay tməẓẓuɣt nnəs. *Il a l'oreille dure.* ▫Təẓẓay tərkəft. *Les personnes à charge sont nombreuses.* Rac. ẓy$_1$.

ẓẓaẓ, **ⵥⵥⴰⵥ**,
n.m. inv. *Luxe, apparat, faste.* ▪Prov. Laẓ d ẓẓaẓ. *Luxe et famine.* Se dit à quelqu'un qui mène une vie au dessus de ses moyens. pl. id ẓẓaẓ. Rac. ẓ$_5$.

ẓẓaẓət, **ⵥⵥⴰⵥⵜ**,
n.f. inv. *Blâme sévère, réprimande.* pl. id ẓẓaẓət. Rac. ẓ$_4$.

ẓẓbəṛ, **ⵥⵥⴱⵕ**,
n.m. collectif. inv. *Palmes de jeunes palmiers.* pl. id ẓẓbəṛ. Rac. ẓbṛ$_2$.

ẓẓəbṛət, **ⵥⵥⴱⵕⵜ**,
n.f. inv. *Palme de jeunes palmiers.* pl. id ẓẓəbṛət. Rac. zbṛ$_2$.

ẓẓga, **ⵥⵥⴳⴰ**,
n.m. inv. *Bruit, vacarme, cri, brouhaha, tapage.* pl. id ẓẓga. Rac. ẓg$_1$.

ẓẓəgwət, **ⵥⵥⴳⵡⵜ**,
n.f. inv. *Cri.* pl. id ẓẓəgwət. Rac. ẓg$_1$.

ẓẓhəṛ, **ⵥⵥⵀⵕ**,
n.m. inv. *Hasard, chance.* pl. id ẓẓhəṛ. Rac. ẓhṛ.

ẓẓill, **ⵥⵥⵉⵍⵍ**,
v.tr. (Conjg. 29). *Baigner.* Rac. ẓl$_4$.

ẓẓinẓəṛ, **ⵥⵥⵉⵏⵥⵕ**,
v.intr. (Conjg. 17). *Rougeoyer, rayonner fortement.* voir aussi ffiffəy, qqisqəs, ẓhəṛ, bəṛqiqəs, bagəẓ, ṣəmməṛ, ssissəɣ. Rac. ẓnẓṛ.

ẓẓiṛṛ, **ⵥⵥⵉⵕⵕ**,
v.intr. (Conjg. 17). *S'allonger.* ▪v.tr. *Allonger.* ▪ant. qsəf, ssəqsəf. Rac. ẓṛ$_6$.

ẓẓiṛwəl, **ⵥⵥⵉⵕⵡⵍ**,
v.intr. (Conjg. 17). *Bigler, loucher.* voir aussi qqəl, mmatər, smuqqəl, ẓəṛ, ssidəd, rgəb, ɛmuməc, xazər, ssəɛmuməc, qəmməc. Rac. ẓṛwl.

ẓẓəkṛun, **ⵥⵥⴽⵕⵓⵏ**,
n.m. inv. pl. id ẓẓəkrun / ẓẓkaṛən. voir aẓəkṛun.

ẓẓəl, **ⵥⵥⵍ**,
v.intr. (Conjg. 36). *Se vautrer, s'aplatir.* Rac. ẓl$_1$.

ẓẓəlməḍ, **ⵥⵥⵍⵎⴹ**,
v.intr. (Conjg. 03). *Être de gauche, prendre à gauche.* ▪v.tr. (Conjg. 26). *Rendre de gauche ou gaucher.* Quand ce verbe est transitif, c'est qu'il s'agit d'un autre verbe différent mais d'apparence identique au premier. Il est obtenu par assimilation du /s/ : s + ẓẓəlməḍ → sẓəlməḍ → ẓẓəlməḍ. Rac. ẓlmḍ.

ẓẓənn, **ⵥⵥⵏⵏ**,
interj. Bruit imitant un bourdonnement. Rac. ẓn.

ẓẓənẓən, **ⵥⵥⵏⵥⵏ**,
v.intr. (Conjg. 03). *Bourdonner.* Rac. ẓn.

ẓẓəṛməḍ, **ⵥⵥⵕⵎⴹ**,
v.intr. (Conjg. 03). *Ruer, décocher.* Rac. ẓṛmḍ.

ẓẓəṛṛət, **ⵥⵥⵕⵕⵜ**,
n.f. inv. *Froid très dur.* ▪Fig. *Torture.* ▫Issəkk xfəs ẓẓəṛṛət. *Il l'a torturé.* ▫Ẓẓəṛṛət n tsəfləllay. Littrl. (Froid des hirondelles). *Journées froides de la deuxième moitié du mois d'avril ou de la fin du mois de mars.* ▫Ittaṛəw day i ẓẓəṛṛt am tɣaṭṭ. *Il n'enfante que pendant le froid comme la chèvre.* Expression qui signifie qu'il ne fait quelque chose que quand personne ne le fait c'est à dire qu'il est particulier ou très original. pl. id ẓẓəṛṛət. Rac. ẓṛ$_5$.

ẓẓruḍ, **ⵥⵥⵕⵓⴹ**,
n.m. pl. inv. *Ouvrage mal fait, travail maladroit.* Rac. ẓṛḍ$_2$.

ẓẓu, **ⵥⵥⵓ**,
v.tr. (Conjg. 13). *Dépecer.* Rac. ẓ$_2$.

ẓẓuṭṭa, **ⵥⵥⵓⵟⵟⴰ**,
v.intr. (Conjg. 53). *Dégraisser, perdre son huile.* Rac. ẓṭ$_2$.

ẓẓuɣəṛ, **ⵥⵥⵓⵖⵕ**,
v.tr. (Conjg. 10). *Traîner, tracter, remorquer, tirer.* Rac. ẓɣṛ$_1$.

ẓẓwa, **ⵥⵥⵡⴰ**,
v.tr. (Conjg. 50). *Faire partir, renvoyer.* ▫Təẓẓwiḍ as iṭəṣ. *Tu lui as coupé le sommeil.* voir ssəẓwa. Rac. ẓw$_1$.

ẓẓwəḍ, **ⵥⵥⵡⴹ**,
v.tr. (Conjg. 26). *Rayonner, frapper la laine à l'aide d'un bâton mince sous forme de rayon (dans l'air) pour supprimer les morceaux de bois ou d'herbes qui se sont attachés à elle.* ▫Təẓẓwəḍ tfuyt. *Le soleil rayonne.* ▫Təẓẓwəḍ tḍuft nnəs. *Elle a frappé sa laine par petits coups.* voir aussi wwət, həyyəb, mrəz, zdəḥ, hrəd, lhəy, məkkən, skunsər, kiməx, kəssəl, mmərməd, dərrəḥ, ṭəṛṛəḥ, məlləx, ut$_2$ ṭəḥṭəḥ, sqərdəddəw, skurrəz, cəqqəṛ, qqiqəy, sqiqəy. Rac. ẓwḍ$_1$.

ẓẓəy, **ⵥⵥⵢ**,
v.tr. (Conjg. 36). *Traire.* ▫Ul təssin ad təẓẓəy tafunast. *Elle ne sait pas traire la vache.* Rac. ẓy$_2$.

ẓẓəyyaṛ, **ⵥⵥⵢⵢⴰⵕ**,
n.m. inv. *Tendeur, répression.* pl. id ẓẓəyyaṛ. On dit aussi : aẓəyyaṛ. Rac. ẓyṛ.

ẓẓəɛṛəḍ, **ⵥⵥⵄⵕⴹ**,
v.intr. (Conjg. 03). *Ruer, décocher.* ▪Rq. Ce mot s'entend à Figuig d'en haut seulement. voir ẓẓəṛməḍ. Rac. ẓɛṛḍ.

ẓẓəɛṛəy, **ⵥⵥⵄⵕⵢ**,
v.intr. (Conjg. 03). *Etre blond.* ▪v.tr. (Conjg. 26). *Rendre blond.* Quand ce verbe est transitif, c'est qu'il s'agit d'un autre verbe différent mais d'apparence identique au premier. Il est obtenu par assimilation du /s/ : s + ẓẓəɛṛəy → sẓəɛṛəy → ẓẓəɛṛəy. Rac. zr$_1$.

ẓẓəɛẓəɛ, **ⵥⵥⵄⵥⵄ**,
v.intr. (Conjg. 03). *Bougonner, ronchonner, rogner.* Rac. ẓɛ.

ẓẓɣəṛ, **ⵥⵥⵖⵕ**,
v.tr. (Conjg. 05). *Huiler, beurrer, oindre, graisser, lubrifier.* Rac. ẓɣṛ$_2$.

ẓɛəṛqəḍ, **ⵥⵄⵕⵇⴹ**,
v.intr. (Conjg. 26). *Barioler.* Rac. ẓɛṛqḍ.

ẓɣəl, **ⵥⵖⵍ**,
v.intr. (Conjg. 35). *Être chaud, brûlant.* Rac. ẓɣl.

ẓəɣɣəl, **ⵥⵖⵖⵍ**,
v.intr. (Conjg. 25). *Surchauffer.* Rac. ẓɣl.

Σ - ⵄ

εabba, **ⵄⴰⴱⴱⴰ**,
v.tr. (Conjg. 52). *Remporter.* On entend aussi par assourdissement εappa. Rac. εb$_1$.

εacər, **ⵄⴰⵛⵔ**,
v.tr. (Conjg. 33). *Fréquenter.* ▫Tεacər yict ṭṛuməyt. *Elle a fréquenté une française.* ▫Ul ttεacar iwdan ulyicən! *Ne fréquente pas les mauvaises personnes!* ▪syn. dukəl. Rac. εcr$_2$.

εad, **ⵄⴰⴷ**,
adv. *Encore*. ▫Ul εad. *Pas encore.* ▫Təxsəd εad ? *Tu veux encore ?* ▫Illa εad din. *Il est encore la-bas.* ▫Qaε tucid as may tərza εad ul təẓwi! *Même si tu lui as donné tout ce qu'elle demandait, elle n'est pas partie!* ▪syn. dəx. Rac. εd$_1$.

εaf, **ⵄⴰⴼ**,
v.tr. (Conjg. 19). *Laisser, délaisser, négliger, abandonner, se désintéresser*. ▪syn. nəxxəl. Rac. εf$_1$.

εafəy, **ⵄⴰⴼⵢ**,
n.m. et adj. (ф-, u-, ф-). *Neutre. se dit surtout des familles qui n'ont jamais pris partie dans les conflits internes et qui n'ont commis aucun meurtre ou aucun acte de vengeance à Figuig.* pl. iεafəyyən (i-, i-, ф-), f. tεafəyt (t-, t-), pl. tiεafəyyin (ti-, t-). Rac. εf$_2$.

εakrac, **ⵄⴰⴽⵔⴰⵛ**,
n.m. et adj. (ф-, u-, ф-). *Dur, consistant.* pl. iεakracən (i-, i-, ф-), f. tεakract (t-, t-), pl. tiεakracin (ti-, t-). ▪syn. aɣəṣṣaṣ. Rac. krc$_1$.

εaməṛ, **ⵄⴰⵎⵕ**,
n.m. ▫At Σaməṛ. Nom des habitants du ksar At Σaməṛ situé près d'At Wadday *(à Figuig d'en Haut)* ou par extension nom de ce ksar. Un habitant de ce ksar se dit uεaməṛ, f. tuεaməṛt / tεaməṛt (t-, t-). Au pluriel, on dit At εaməṛ, f. pl. tiεamṛitin (ti-, t-) / tiεamṛin (ti-, t-).

εanəd, **ⵄⴰⵏⴷ**,
v.tr. (Conjg. 33). *Imiter.* ▫Tuɣ iεanəd atbir. *Il avait imité le pigeon.* Rac. εnd.

εappa, **ⵄⴰⴱⴱⴰ**,
v.tr. voir εabba.

εaṛfa, **ⵄⴰⵕⴼⴰ**,
n.f. inv. Fête religieuse. Il existe deux types de εaṛfa : εaṛfa taməẓẓyant célébrée deux jours avant la fête du mouton et εaṛfa taməqqṛant célébrée un jour avant cette fête. Il existe aussi une autre εaṛfa célébrée le 28 et 29 du mois de ramadan. voir Annexes / εaṛfa. pl. id εaṛfa. Rac. εṛf.

εarra, **ⵄⴰⵔⵔⴰ**,
v.tr. (Conjg. 52). *Dénuder.* ▪v.intr. *Se dénuder, se déshabiller.* Rac. εr.

εawəd, **ⵄⴰⵡⴷ**,
v.tr. (Conjg. 33). *Répéter, narrer.* ▪syn. zərrəd, ssənfəs. Rac. εwd.

εawən, **ⵄⴰⵡⵏ**,
v.tr. (Conjg. 33). *Aider.* ▪syn. awəz. Rac. εwn.

εayəb, **ⵄⴰⵢⴱ**,
v.tr. (Conjg. 33). *Critiquer, reprocher, désapprouver, réprouver.* ▪Prov. Ad εaybəɣ qbəl ul ttuεaybəɣ. *Je critique avant d'être critiqué.* La meilleure défense c'est l'attaque. ▪syn. naka. Rac. εyb.

εayər, **ⵄⴰⵢⵔ**,
v.tr. (Conjg. 33). *Blâmer, critiquer.* ▪syn. jjəbjər. Rac. εyr.

εazza, **ⵄⴰⵣⵣⴰ**,
v.tr. (Conjg. 52). *Présenter ses condoléances.* Rac. εz$_1$.

εba, **ⵄⴱⴰ**,
v.tr.ind. (Conjg. 48). *Bien accueillir quelqu'un, accorder de l'importance, bien considérer.* ▫Iεba xfi/zzi. *Il m'a réservé un accueil chaleureux.* Rac. εb$_2$.

εəbbəq, **ⵄⴱⴱⵇ**,
v.tr. (Conjg. 25). *Soulever, dresser.* On entend par assourdissement εəppəq. Rac. εbq.

εəbbəẓ, **ⵄⴱⴱⵥ**,
v.tr. (Conjg. 25). *Tenir dans ses bras, embrasser.* Par assourdissement, on entend εəppəẓ. Rac. εbẓ.

εbəd, **ⵄⴱⴷ**,
v.intr./tr.ind. (Conjg. 35). *Prier.* ▫Nəεbəd ṛəbbi. *Nous prions Dieu.* ▫Tεəbdəm iwdan. *Vous vénérez les hommes.* ▫Tεəbdəd tuṛaṛt. *Tu préfères le jeu à tout.* ▪syn. ttər. Rac. εbd$_1$.

εbəṛ, **ⵄⴱⵕ**,
v.tr. (Conjg. 35). *Mesurer, peser, doser.* ▫Σbəṛ tamurt! *Mesure la terre!* ▫Σbəṛ baṭaṭa! *Pèse les pommes de terre!* ▫Σbṛ iman nnəc agidnəɣ! *Mesure-toi avec nous!* ▫Iεəbṛ it xfəc! *Il a bien fait pour toi!* Rac. εbṛ.

εəccəṛ$_1$, **ⵄⵛⵛⵕ**,
v.tr. (Conjg. 25). *Dédouaner, affranchir.* voir ssufəɣ. Rac. εcr$_1$.

εəcṛa, **ⵄⵛⵕⴰ**,
n.f. numér. inv. *Dix.* pl. id εəcṛa. ▪syn. Mzg. mraw. Rac. εcr$_1$.

εəcrin, **ⵄⵛⵔⵉⵏ**,
n.f. numér. inv. *Vingt.* pl. id εəcrin. ▪syn. Mzg. simraw. Rac. εcr$_1$.

εəddi, **ⵄⴷⴷⵉ**,
n.m. ▫U εəddi. *Habitant du ksar At Addi (à Figuig d'en Haut).* pl. At εəddi, f. tuεədditt / taεəddiyt (ta-, t-), pl. tiεədditin / tiεəddiyin (ti-, t-).

εdəl, **ⵄⴷⵍ**,
v.tr. (Conjg. 35). *Faire.* ▫Σdəl may təxsəd! *Fais ce que tu veux!* ▪syn. yy. Rac. εdl.

εḍəl, **ⵄⴹⵍ**,
v.intr. (Conjg. 35). *Tarder.* ▫Iεəḍl i tiddart nnəs. *Il a tardé dans sa maison.* ▫Iεḍəl xəfnəɣ. *Il nous a laissés tard.* Rac. εḍl.

εdəm, **ⵄⴷⵎ**,
v.intr. (Conjg. 35). *Etre handicapé.* ▪v.tr. *Rendre handicapé, condamner à mort.* ▫Iεədm i Fṛanṣa. *Il est devenu handicapé en France.* ▫Iεədm ujllid qaε wikk ul iɣis. *Le roi a condamné à mort tous ceux qu'il n'aime pas.* Rac. εdm.

εdər, **ⵄⴷⵔ**,
v.tr. (Conjg. 35). *Dispenser, exonérer, exempter, se montrer compréhensif.* ▫Ul ɣisn ad iyi εədrən. *Ils n'ont pas voulu me comprendre/pardonner.* Rac. εdr.

εəffa, **ⵄⴼⴼⴰ**,
n.m. inv. *Tête* (langage enfantin). pl. id εəffa. Rac. xf$_1$.

εəffəṛ, **ⵄⴼⴼⵕ**,
v.tr. ind. (Conjg. 25). *S'élever, se pavaner, s'enorgueillir, frimer.* voir aussi bəxxəx, cməx, cix, jɣa, fəyyəc, nəffəx, ffəndəg, fuc. Rac. εfṛ.

εfəs, **ⵄⴼⵙ**,
v.tr. (Conjg. 35). *Fouler, piétiner.* ▪syn. acəl. Rac. εfs.

εgəf, **ⵄⴳⴼ**,
v.intr. (Conjg. 35). *Se courber, voûter, se raidir, s'ankyloser.* ▪syn. buqəl, bbuqləε, ḍfəṣ. Rac. εgf.

εgəl, **ⵄⴳⵍ**,
v.tr. (Conjg. 35). *Soulever, épauler. Aider quelqu'un à faire la courte échelle.* Rac. εgl.

εgəz, **ⵄⴳⵣ**,
v.intr. (Conjg. 35). *Ne pas avoir envie.* ▫Iεəgz ad iffəɣ. *Il n'a pas envie de sortir.* Rac. εgz.

εic, **ⵄⵉⵛ**,
v.intr. (Conjg. 19). *Vivre.* ▪syn. ddər. Rac. εc$_2$.

Σica, **ⵄⵉⵛⴰ**,
nom propre féminin. Ce nom musulman s'entend dans plusieurs chants enfantins, dans plusieurs contes et dans plusieurs expressions. Il est, pense-t-on à Figuig, le nom de la femme d'Ali le calife / l'apôtre du prophète Mohammet. Il semble que par ce nom, on a donné une couleur musulmane à plusieurs pratiques d'origine berbère. Par antonomase, Σica s'utilise pour signifier fille en générale *(Mademoiselle Chose)* ou par les enfants de bas âges quand ils demandent quelque chose à leurs amis ou frères. ▫Qərr i lalla Σica! *Donne pour Aïcha.* ▫Σica tafəlla. *Aïcha la vertueuse.* ▫Σica tafəlɣa. *Aïcha l'insolente.* ▫Σica n waḍu. Littrl. (Aïcha du vent). *Rien, personne.* Idju tiddart nns i Σica n waḍu. *Il n'a laissé sa maison à personne.* ▫Σica bbiẓa / ppiẓa. *Aïcha la dodue.* ▫Σica Σəwwa. *Héroïne mythique connue pour être venue en aide aux résistants à l'occupation française par ses chants et par son secours en eau au début du vingtième siècle.* ▫Cca Hənna. *Aïcha la flâneuse(désœuvrée).* pl. id Σica.

εid, **ⵄⵉⴷ**,
v.tr. (Conjg. 19). *Raconter, dire, rapporter des paroles, narrer.* ▪syn. ssənfəs. Rac. εd$_2$.

εəjj, **ⵄⵊⵊ**,
v.intr. (Conjg. 37). *Bâiller.* ▪syn. dəff. Rac. εj$_1$.

εəjjəj, **ⵄⵊⵊⴻⵊ**,
v.intr. (Conjg. 25). *Venter en transportant du sable.* ▪Fig. *S'énerver.* voir aussi kəḥḥəl. Rac. εj$_2$.

εəjjən, **ⵄⵊⵊⵏ**,
v.intr. (Conjg. 25). *Se droguer avec lməεjuna.* Rac. εjn.

εjən, **ⵄⵊⵏ**,
v.tr. (Conjg. 35). *Mêler, pétrir.* ▪syn. kk^w, ṛwəy. Rac. εjn.

εəkkəl, **ⵄⴽⴽⵍ**,
v.intr. (Conjg. 25). *S'ankyloser, endurcir, se raidir, begayer.* Iεəkkəl yiləs nnəs. *Il a la langue bloquée. Il*

éprouve une difficulté à s'exprimer. Il a un blocage. Rac. ɛkl.

ɛəkkəṛ, **ⵄⴽⴽⵕ**,
v.tr. (Conjg. 25). *Brouiller, embrouiller, troubler.* ▪v.intr. *(Se)brouiller, (s')embrouiller, (se)troubler.* ▪syn. ssiṛway / ṛway. Rac. ɛkṛ.

ɛəkkəs, **ⵄⴽⴽⵙ**,
v.intr. (Conjg. 25). *Durcir, ne pas transiger, grincer.* Rac. ɛks$_2$.

ɛlaḥəqqac, **ⵄⵍⴰⵃⵇⵇⴰⵛ**,
conj. *Parce que.* ▪syn. danis. Rac. ɛlḥqc.

ɛlaxaṭəṛ, **ⵄⵍⴰⵅⴰⵟⵕ**,
conj. *Parce que.* ▪syn. danis. Rac. ɛlxṭṛ.

ɛləf, **ⵄⵍⴼ**,
v.tr. (Conjg. 35). *Engraisser.* ▪v.intr. *Etre engraissé.* Rac. ɛlf.

ɛəllali, **ⵄⵍⵍⴰⵍⵉ**,
adv. *À découvert, flagrant.* ▪syn. ṭayṭay. Rac. ɛll.

ɛəlləg, **ⵄⵍⵍⴳ**,
v.tr. (Conjg. 25). *Étirer.* Rac. ɛlg.

ɛəlləm, **ⵄⵍⵍⵎ**,
v.tr. (Conjg. 25). *Marquer.* Rac. ɛlm$_2$.

ɛəlləq, **ⵄⵍⵍⵇ**,
v.tr. ind. (Conjg. 25). *S'inquiéter.* ▫Iɛəlləq xfəs.= Iɛəllq agidəs. *Il s'inquiète pour lui.* ▪syn. ḥəbbəṛ. Rac. ɛlq.

ɛləm, **ⵄⵍⵎ**,
v.tr. (Conjg. 35). *Avoir, posséder.* ▫May tɛəlməd ? *Qu'as-tu ?* ▫Wi tɛəlməd ? *Qui as-tu ?* ▫Təɛləm ɛad imi. *Elle ose encore parler.* ▫Ul iɛlim cṛa am uydi n tməzgida. *Il n'a rien comme le chien de la mosquée.* Expression qui signifie qu'il est d'une misère terrible. ▪syn. tla. Rac. ɛlm$_1$.

ɛmaṛa, **ⵄⵎⴰⵕⴰ**,
n.m. inv. *Lavoir* pl. id ɛmaṛa. dim. taɛmaṛatt (ta-, t-). pl. tiɛmaṛatin (ti-, t-). Ce mot est utilisé à Zénaga uniquement. ▪syn. aḥəṛḥaḍ. Rac. ɛmṛ$_2$.

ɛmat-ɛmat, **ⵄⵎⴰⵜ ⵄⵎⴰⵜ**,
n.m. inv. Jeu pratiqué par deux équipes de cinq joueurs et un arbitre dit "Ajəllid". voir Annexes / ɛmat-ɛmat. pl. id ɛmat-ɛmat. Rac. ɛm$_2$.

ɛəmməd, **ⵄⵎⵎⴷ**,
v.intr./v.tr. (Conjg. 25). *Agir intentionnellement, faire exprès.* Rac. ɛmd.

ɛəmmi, **ⵄⵎⵎⵉ**,
n.m. inv. *Oncle paternel.* ▫At ɛəmmi désigne l'ensemble de la ou des famille(s) de mes oncles paternels. Uɛəmmi. *Cousin paternel.* f. tuɛəmmitt. pl. tuɛəmmitin. Ɛəmmi Yəqməc. Nom donné dans les contes et fables au hérisson (insi). pl. id ɛəmmi. Rac. ɛm$_1$.

ɛmər, **ⵄⵎⵔ**,
v.tr. ind. (Conjg. 35). *Accompagner, suivre.* ▪syn. mgunuy. Rac. ɛmr.

ɛməṛ, **ⵄⵎⵕ**,
interj. *Quel.* Elle exprime une fascination ou un jugement positif. Ɛməṛ d ass ! *Quel beau jour !* Rac. ɛmṛ$_3$.

ɛəmti, **ⵄⵎⵜⵉ**,
n.f. inv. *Tante paternelle.* pl. id ɛəmti. ▪Rq. On dit aussi ɛetti. Rac. ɛm$_1$.

ɛmuməc, **ⵄⵎⵓⵎⵛ**,
v.intr. (Conjg. 12). *Avoir les yeux qui louchent.* ▪syn. ddəhləz. voir aussi qqəl, mmatər, smuqqəl, ẓəṛ, ssidəd, ssəɛmuməc, xazər, rgəb, ẓẓiṛwəl, qəmməc. Rac. ɛmc.

ɛna$_1$, **ⵄⵏⴰ**,
adv. *Exprès.* ▪syn. ṭay-ṭay. ▪Prov. May təyyu təsləyt d ɛna, may təyyu təmɣaṛt d ṛəbbi. *Ce qu'a fait la belle-fille est volontaire, ce qu'a fait la belle-mère est voulu par Dieu.* Se dit quand on voit une inégalité dans le traitement des affaires / gens. Rac. ɛn$_3$.

ɛna$_2$, **ⵄⵏⴰ**,
v.intr. (Conjg. 48). *Etre.* ▪v.tr.ind. *Se méfier, douter, être.* ▫Ya manc iɛna! *Oh comment il est!* ▫Iɛna dis. *Il s'en doutait.* ▫Middn ul nəɛni. *Les gens qui ne méritent pas d'égard.* Rac. ɛn$_2$.

ɛənkəẓ, **ⵄⵏⴽⵥ**,
v.intr. (Conjg. 25). *Déféquer (matière fécale visqueuse et abondante).* ▪Rq. Ce terme ne s'utilise qu'en parlant de l'homme. voir aussi bṛəḍ, həṛṛ, shəṛṛ, squnnəẓ, təḥtəḥ, zəqq, ssəbṛəḍ, ssiskət. Rac. ɛnkẓ.

ɛənnu, **ⵄⵏⵏⵓ**,
n.m. inv. *Doute, soupçon, méfiance.* pl. id ɛənnu. ▪syn. tawərda. Rac. ɛn$_2$.

ɛəppəq, **ⵄⵒⵒⵇ**,
v.tr. voir ɛəbbəq.

ɛəppəẓ, **ⵄⵒⵒⵥ**,
v.tr. voir ɛəbbəẓ.

ɛqəd, **ⵄⵇⴷ**,
v.intr. (Conjg. 35). *Etre poli (pierre, marbre etc.), être mûr (fève).* ▫Iɛəqd uḍɣaɣ u. *Cette pierre est polie.* ▫Iwa ɛəqdən ibawən! *Il faut dire que les fèves sont mûres.* ▪syn. lḍəḍ, awəḍ, nəw. Rac. ɛqd.

ɛqəl, **ⵄⵇⵍ**,

v.intr./tr.ind. (Conjg. 35). *Se rappeler, mémoriser, retenir.* ▪syn. mmitəy. Rac. εql.

εqəṛ, **ⵄⵇⵕ**,
v.tr. (Conjg. 35). *Dédaigner.* Rac. εqṛ.

εra, **ⵄⵔⴰ**,
v.intr. (Conjg. 48). *Etre nu.* ▪v.tr. *Dénuder.* ▪Fig. *Ravager, léser.* voir aussi aẓəllaḍ. Rac. εr.

εṛəḍ, **ⵄⵕⴹ**,
v.tr. ind. (Conjg. 35). *Contrecarrer, arrêter, empêcher.* Rac. εṛḍ$_1$.

εrəg, **ⵄⵔⴳ**,
v.intr. (Conjg. 35). *Suer, transpirer.* voir aussi tidi. Rac. εrg.

εrict, **ⵄⵔⵉⵛⵜ**,
n.f. inv. *Terme utilisé dans la danse dite aεlawəy.* voir aεlawəy. pl. id εrict. Rac. εrct.

εṛəq, **ⵄⵕⵇ**,
v.intr. (Conjg. 35). *Se tromper.* ▪v.tr. ind. *Oublier.* ▫Σəṛqəɣ. *Je me suis trompé.* ▫Tεəṛq as. *Il est désemparé.* ▫Iεəṛq as ubrid. *Il a oublié le chemin.* ▫Iεəṛq as wawal. *Il a perdu le fil de ses idées.* ▪ant. agəz, af. Rac. εṛq.

εəṛqəb, **ⵄⵕⵇⴱ**,
v.tr. /intr. (Conjg. 25). *Sacrifier, donner des offrandes.* Rac. εṛqb.

εəṛṛəb, **ⵄⵕⵕⴱ**,
v.tr. (Conjg. 25). *Arabiser.* Rac. εṛb.

εəss, **ⵄⵙⵙ**,
v.intr. (Conjg. 37). *Guetter, monter la garde, attendre.* ▪syn. gabəṛ. Rac. εs.

εəṣṣəb, **ⵄⵚⵚⴱ**,
v.tr. (Conjg. 25). *Bander.* ▪v.intr. *Etre bandé.* ▪syn. bənnəq. Rac. εṣb.

εətman, **ⵄⵜⵎⴰⵏ**,
n.m. inv. *Nom donné au mâle du criquet pèlerin.* pl. id εətman. Rac. εtmn.

εəṭṭala, **ⵄⵟⵟⴰⵍⴰ**,
n.f. inv. *Endurance.* pl. id εəṭṭala. Rac. εḍl.

εəttəb, **ⵄⵜⵜⴱ**,
v.tr. ind. (Conjg. 25). *S'approcher de.* ▫Iεəttəb ɣrəs. *Il s'est approché de lui.* Rac. εtb.

εətti, **ⵄⵜⵜⵉ**,
n.f. inv. *Tante.* pl. id εətti. ▪syn. batti, tatta. Rac. εm$_1$.

εuqbal, **ⵄⵓⵇⴱⴰⵍ**,
interj. *De même.* Formule de politesse dite pour souhaiter la même chose que ce dont on parle à quelqu'un. ▫Σuqbal ɣərwəm! *Je vous souhaite la même chose.* ▫Σuqbal l mmic! *Je souhaite la même chose à ton fils!* ▫Σuqbal l tufəɣt n mmic. *Je souhaite la libération de ton fils. / A la libération de ton fils!* ▫Σuqbal imal! *A l'année prochaine!* Rac. εqbl.

εwəṣ, **ⵄⵡⵚ**,
v.intr. (Conjg. 35). *Etre difficile, compliqué.* ▪syn. ssənkukəḍ. Rac. εwṣ.

εəwwəg, **ⵄⵡⵡⴳ**,
v.intr. (Conjg. 25). *Hurler.* Rac. εwg.

εəwwəl, **ⵄⵡⵡⵍ**,
v.tr. ind. (Conjg. 25). *Compter sur.* ▪v.intr. *Avoir l'intention.* ▫Iεəwwəl xəfwəm. *Il compte sur vous.* ▫Nεəwwl ad nəffəɣ. *Nous avons convenu de sortir.* Rac. εwl.

εəwwəṛ, **ⵄⵡⵡⵕ**,
v.intr. (Conjg. 25). *Être délabré.* Rac. εwṛ.

εəyyəd, **ⵄⵢⵢⴷ**,
v.intr. (Conjg. 25). *Fêter.* Rac. εyd.

εəyyəḍ, **ⵄⵢⵢⴹ**,
v.tr.dir./ind. (Conjg. 25). *Appeler.* ▪syn. laɣa. Rac. εyḍ.

εəyyəf, **ⵄⵢⵢⴼ**,
v.tr. (Conjg. 25). *Ne pas avoir de bon appétit, ne pas être gourmand (se dit de personnes qui ne mangent pas n'importe quoi, qui sont très exigeantes pour la nourriture et à qui un simple problème peut couper l'appétit).* Rac. εf$_1$.

εzizi, **ⵄⵣⵉⵣⵉ**,
n.m. (ф-, ф-, ф-). Terme affectif par lequel on appelait un grand de la famille père, grand-père ou grand frère. pl. id εzizi. Rac. εz$_2$.

εəzz, **ⵄⵣⵣ**,
v.intr. (Conjg. 37). *Etre chéri, être rare.* Rac. εz$_2$.

εəzzəb, **ⵄⵣⵣⴱ**,
v.tr. ind. (Conjg. 25). *Pratiquer la transhumance.* Rac. εzb.

εəzzəm, **ⵄⵣⵣⵎ**,
v.intr. (Conjg. 25). *Envoûter, charmer, jeter un sort, conjurer, exorciser, pratiquer la magie.* On dit par confusion parfois εəzzəb au lieu de εəzzəm. ▪Rq. Au Mzab, ce terme signifie "écrire". Rac. εzm.

εəẓẓəṛ, **ⵄⵥⵥⵕ**,
v.tr. (Conjg. 25). *Laver délicatement, purifier, astiquer.* ▪syn. sbagəẓ, ssirəd. Rac. εẓṛ.

εε, **ⵄⵄ**,
interj. *Beurk, pouah.* Rac. ε$_1$.

εεəḍεəḍ, **ⵄⵄⴹⵄⴹ**,

v.intr. (Conjg. 03). *S'amplifier.* Rac. εḍ.

εεəh, **ⵄⵄⵀ**,
adv. *Non (catégorique).* en langage enfantin. Rac. εh.

εεi, **ⵄⵄⵉ**,
n.m. inv. *Caca.* en langage enfantin. ▫Ittal εεi. *Il a fait caca.* (langage enfantin). ▫Σεi nnəc! *Ton cul!* (langage enfant). pl. id εεi. Rac. ε$_1$.

εεillət, **ⵄⵄⵉⵍⵍⵜ**,
v.intr. (Conjg. 18). *Être blafard.* Rac. εl$_2$.

εεənn, **ⵄⵄⵏⵏ**,
interj. *Vroum.* n.m. inv. *Véhicule, moto.* en langage enfantin. Rac. εn$_1$.

εεucc, **ⵄⵄⵓⵛⵛ**,
v.tr.ind. (conjg. 28). *S'agglutiner.* ▫Σεuccən xfəs. *Ils se sont agglutinés autour de lui.* Rac. εc$_1$.

εεucərt, **ⵄⵄⵓⵛⵔⵜ**,
v.intr. (conjg. 11) *Prendre congé, arrêter de travailler.* ▪syn. ṃənnək. Rac. εcr$_1$.

εεufərt, **ⵄⵄⵓⴼⵔⵜ**,
v.intr. (conjg. 11) *Être inflexible, intransigeant, dur.* voir aussi εεukrəc. Rac. εfrt.

εεukrəc, **ⵄⵄⵓⴽⵔⵛ**,
v.intr. (conjg. 11) *Se solidifier, se durcir.* ▪syn. ɣɣuṣṣ. Rac. krc$_1$.

εεuṛṛəm, **ⵄⵄⵓⵕⵕⵎ**,
v.intr. (conjg. 11) *S'empiler, s'entasser.* ▪syn. ggudəy. Rac. εṛm.

εεutbər, **ⵄⵄⵓⵜⴱⵔ**,
v.tr.ind. (conjg. 11) *Dénoncer, condamner.* ▫Qaε εεutəbrən middn i maykk iyyu. *Tout le monde a condamné/dénoncé ce qu'il a fait.* Rac. εtbr.

ɣ - ⵖ

ɣ, **ⵖ**,
Son (bruit) ajouté vers la fin d'un substantif ou d'un adjectif et par lequel un locuteur marque son emportement. Il se substitue à la dernière consonne appartenant au radical lexical du mot. exp. ▫fus → fuɣ // ifassən → ifaɣɣən. ▫tiddart → tiddaɣt. ▫mmi → mɣi. ▫yəmmac → yəmɣac. ▫yəlli→ yəlɣi. Il peut aussi s'assourdir en /x/ ▫abərcan → abəxxan. Ce phénomène n'affecte que les faits appartenant à la réalité familière et il ne se manifeste pas pour les autres parties du discours (verbe, adverbe, etc.). Rac. ɣ$_1$.

ɣa, **ⵖⴰ**,
morphème. voir ad$_1$.

ɣaca, **ⵖⴰⵛⴰ**,
v.intr. (Conjg. 52). *Agoniser.* ▫Illa ittɣaca. *Il agonise.* voir aussi ṛḍuḍəṣ, rnunəs, nnəcṛuṛəf. Rac. ɣc$_3$.

ɣad, **ⵖⴰⴷ**,
morphème. voir ad$_1$.

ɣaḍ, **ⵖⴰⴹ**,
v.tr. (Conjg. 19). *Etre offusqué, offensé, choqué.* ▫Iɣaḍ iyi may təyyid. *J'étais offensé par ce que tu as fait.* Rac. ɣḍ$_1$.

ɣala, **ⵖⴰⵍⴰ**,
v.intr. *Venir en courant.* (langage enfantin). Rac. ɣṛ$_3$.

tiɣanimin

ɣanim, **ⵖⴰⵏⵉⵎ**,
n.m. (ф-, u-, ф-). *Canne, roseau, tube fait de roseau pour protéger des papiers importants, canne à pêche.* ▫Tiɣanimin. *Bûchettes pour calcul.* ▫ɣanim n uẓəṭṭa. *Navettes pour métier à tisser.* ▫Aw d tiɣanimin n Lila. *On dirait des roseaux de Lila.* Expression utilisée quand deux personnes parlent sans arrêt. voir **Lila.** pl. iɣanimən (i-, i-, ф-). dim. tɣanimt (t-, t-), pl. tiɣanimin (ti-, t-).▪Rq. Dans plusieurs contes de la région de Figuig, le roseau symbolise la virilité et le phallus. En poésie, il signifie taille haute et droite. Rac. ɣnm.

ɣar$_1$, **ⵖⴰⵔ**,
prép. voir ɣər.

ɣar$_2$, **ⵖⴰⵔ**,
v.tr. ind. (Conjg. 19). *Jalouser, envier.* ▫Iɣar xfəs. *Il le jalouse.* ▫Iɣar xəfsən. *Il les jalouse.* ▪syn. asəm. Rac. ɣr$_4$.

ɣaṛa, **ⵖⴰⵕⴰ**,
v.intr. (Conjg. 52). *Galoper.* voir aussi yur, uyur, acəl, ccucur, səyyər, sḥifuf, hərwəl, ḥəngəḷ, həngəḷ, ḥlucəm, sara, həddər, shəd. Rac. ɣṛ$_3$.

ɣaṛaṣ$_1$, **ⵖⴰⵕⴰⵚ**,
n.m. (ф-, u-, ф-). *Hybride, nom donné aux palmiers dattiers obtenus par plantation des noyaux. Cet ensemble regroupe un très grand nombre de palmiers.* ▫Tɣaṛaṣt n Vvu. Variété de dattes. voir Annexes / tiyni. pl. iɣaṛaṣən (i-, i-, ф-). dim. tɣaṛaṣt (t-, t-), pl. tiɣaṛaṣin (ti-, t-). Rac. ɣṛṣ$_1$.

ɣaṛaṣ$_2$, **ⵖⴰⵕⴰⵚ**,
n.m. (ф-, u-, ф-). *Cellule d'abeille.* pl. iɣaṛaṣən (i-, i-, ф-). Rac. ɣṛṣ$_2$.

ɣardəm, **ⵖⴰⵔⴷⵎ**,
n.m. (ф-, u-, ф-). *Scorpion.* ▫Tɣardəmt n waḍu *Pseudo-scorpion*. ▫Tɣardəmt n waman. *Crabe*. Tɣardəmt, nom d'un jeu qui consiste à se tenir en position de scorpion. voir Annexes / ɣardəm. ▪Prov. Wi tutu tɣardəmt itəgg^{w}d i təjliṣt. *Qui est piqué par un scorpion craint un scarabée(ils se mangent réciproquement).* Quand on a eu mal à cause d'une chose, on craint tout ce qui a une relation avec cette chose. pl. iɣurdam (i-, i-, ф-), femelle, tɣardəmt (t-, t-), pl. tiɣurdam (ti-, t-) / tiɣardmiwin (ti-, t-). Rac.

ɣrdm.

ɣaṛəf, ⵖⴰⵕⴼ,
n.m. (ф-, u-, ф-). *Meule(partie d'un moulin).* pl. iɣaṛfitən (i-, i-, ф-). voir aussi tasirt, taḥərrutt. Rac. ɣṛf$_2$.

ɣas, ⵖⴰⵙ,
voir xas.

ɣatir, ⵖⴰⵜⵉⵔ,
n.m. (ф-, u-, ф-). *Épine*. ▪Fig. *Flic, espion*. ▪Prov. Ul itəssən ɣatir day wikk inqəb. *Il ne s'aperçoit de l'épine que celui qu'elle pique.* On ne peut pas imaginer une souffrance quand on ne la subit pas. pl. iɣatirən (i-, i-, ф-). Rac. ɣtr.

ɣawəl, ⵖⴰⵡⵍ,
v.intr. (Conjg. 33). *Faire vite, se dépêcher.* ▪Fig. *Gaspiller, ne pas faire attention.* ▪ant. ḥawəl. Rac. ɣwl.

ɣaya, ⵖⴰⵢⴰ,
adv. *Bien.* ▫Inna-y-asən : "ɣaya cnim!" *Il leur a dit : "vous êtes bien!"* ▫Icnu ɣaya may təyyid! *C'est bien ce que tu as fait!* Rac. ɣy$_1$.

ɣazza, ⵖⴰⵣⵣⴰ,
v.tr.ind. (Conjg. 52). *Tyranniser, se comporter en sadique.* ▫Ittɣazza i yumas. *Il tyrannise son frère.* ▫Ittɣazza mikk issawal. *Il se comporte en sadique/en tyran quand il parle.* Rac. ɣz$_3$.

ɣaɣa, ⵖⴰⵖⴰ,
v.intr. (Conjg. 52). Parler de façon à prononcer le "r" roulé comme un "r" grasseyé [ɣ]. Rac. ɣ$_5$.

ɣba, ⵖⴱⴰ,
v.tr. (Conjg. 48). *Cacher.* Rac. ɣb$_1$.

ɣəbbara, ⵖⴱⴱⴰⵔⴰ,
n.f. inv. *Cachette.* pl. id ɣəbbara. On entend aussi par assourdissement ɣəppara. Rac. ɣbr.

ɣəbbu, ⵖⴱⴱⵓ,
n.m.inv. *Fait de cacher.* pl. id ɣəbbu. On entend aussi par assourdissement ɣəppu. Rac. ɣb$_1$.

ɣbən, ⵖⴱⵏ,
v.tr. (Conjg. 35). *Etre inéquitable à l'égard de quelqu'un, négliger.* ▫Iɣəbn ayaɣ s waman. *Il nous a laissés sans eau. / Il s'est montré inéquitable à notre égard pour ce qui est de l'eau.* Rac. ɣbn.

ɣbər, ⵖⴱⵔ,
v.intr. (Conjg. 35). *Se cacher.* ▫Mani tɣəbrəd ? *Où t'es-tu caché ?* Rac. ɣbr.

ɣəcc, ⵖⵛⵛ,
v.intr./tr. (Conjg. 37). *Tricher.* Rac. ɣc$_2$.

ɣḍa, ⵖⴹⴰ,
v.tr. (Conjg. 48). *Écarter, étaler*. ▫Iɣḍa iḍaṛən. *Il a écarté les jambes.* ▫May din iɣḍan ? *Qu'y a-t-il d'important la-bas ?* Rac. ɣḍ$_2$.

ɣəddəd, ⵖⴷⴷⴻⴷ,
v.intr. (Conjg. 25). *S'enrager, serrer les dents, mortifier, avoir une dent contre quelqu'un.* Rac. ɣd$_5$.

ɣəddzu, ⵖⴷⴷⵣⵓ,
n.m. inv. *Fait d'avoir raison.* pl. id ɣəddzu. Rac. ɣz$_2$.

ɣdər$_1$, ⵖⴷⵔ,
v.tr. (Conjg. 35). *Arrêter, bloquer, assiéger, encercler.* Rac. ɣdr$_2$.

ɣdər$_2$, ⵖⴷⵔ,
v.tr/intr. (Conjg. 35). *Trahir.* Rac. ɣdr$_3$.

ɣfəṛ, ⵖⴼⵕ,
v.tr. (Conjg. 35). *Pardonner (terme religieux).* ▪syn. ag^{w}əj, sməḥ, ṣṣuṛəf. Rac. ɣfṛ.

ɣibuba, ⵖⵉⴱⵓⴱⴰ,
n.f. inv. *Bécasse (femme idiote).* pl. id ɣibuba. Rac. ɣb$_3$.

ɣill, ⵖⵉⵍⵍ,
v.tr. (Conjg. 19). *Croire*. ▫Iɣill sad yatəf. *Il croyait qu'il allait entrer.* ▫Iɣill an d yəmmas. *Il croyait que c'était sa mère.* ▫Iɣill iyi si tmurt nnəs. *Il a cru que j'étais de son pays.* ▫Iɣill iyi d yumas. *Il m'a pris pour son frère.* ▫Ad tɣilləd! Expression dite quand quelqu'un dit ce qu'il croit mais on n'est pas de son avis. Rac. ɣl$_3$.

ɣit, ⵖⵉⵜ,
v.tr. (Conjg. 19). *Secourir.* Rac. ɣt.

ɣəjja, ⵖⵊⵊⴰ,
v.intr. (Conjg. 53). voir jjəɣjəɣ. Rac. jɣ$_2$.

ɣəjjay(a), ⵖⵊⵊⴰⵢ(ⴰ),
n.f. inv. *Cuillère.* en langage enfantin. Mot formé sur taɣənjayt. pl. id ɣəjjay(a). Rac. ɣnj.

ɣəkk^{w}əḍ, ⵖⴽⴽⵯⴹ,
v.intr. (Conjg. 25). *Mettre ou attacher une ceinture.* Rac. ɣwḍ.

ɣəl, ⵖⵍ,
prép. voir ɣər.

ɣla, ⵖⵍⴰ,
v.intr. (Conjg. 48). *Coûter cher.* Rac. ɣl$_7$.

ɣləb, ⵖⵍⴱ,
v.tr. (Conjg. 35). *Vaincre.* Rac. ɣlb$_1$.

ɣəllusa, ⵖⵍⵍⵓⵙⴰ,
n.f. inv. *Bol, bolée.* (langage enfantin). Mot formé sur taɣəllust. pl. id ɣəllusa. Rac. ɣls$_2$.

ɣlulu$_1$, **ⵖⵍⵓⵍⵓ**,
v.tr. ind. (Conjg. 13). *Tenir, s'accrocher.* ▪Fig. *Se montrer intransigeant, opiniâtre ou obstiné.* ▫Iɣlulu i təɣrəyt. *Il tient au bâton.* Rac. ɣl$_9$.

ɣlulu$_2$, **ⵖⵍⵓⵍⵓ**,
n.m. inv. *Personne qui s'accole.* ▪Fig. *Opiniâtre, obstiné, tenace.* pl. id ɣlulu. Rac. ɣl$_9$.

ɣmat, **ⵖⵎⴰⵜ**,
n.m. inv. *Horreur, laideur.* ▫Isi xfi ɣmat nnəc! *Prends ta poubelle(ou tout objet non désiré)!* ▫Day itcu ɣmat nnəs yawkan yuḍa i tmurt. *A peine eut-il mangé ses horreurs qu'il tomba par terre.* pl. id ɣmat. voir aussi baquq. Rq. C'est le nom d'une région au nord-est de Figuig. Rac. ɣmt.

ɣəmcəc, **ⵖⵎⵛⴻⵛ**,
v.intr. (Conjg. 25). *Etre avare, se comporter en avare.* ▪syn. ṣəqṛəm. Rac. ɣmc.

ɣməd, **ⵖⵎⴷ**,
v.tr. (Conjg. 35). *Arracher, piler.* Rac. ɣmd.

ɣməl, **ⵖⵎⵍ**,
v.intr. (Conjg. 35). *S'oxyder, rouiller.* Rac. ɣml.

ɣəmm, **ⵖⵎⵎ**,
v.tr. ind. (Conjg. 37). *Détériorer l'image de quelqu'un.* ▫Iɣəmm xfəs. *Il a détérioré son image.* Rac. ɣm$_3$.

ɣəmməs, **ⵖⵎⵎⵙ**,
v.tr. (Conjg. 25). *Tremper, noyer, submerger.* voir aussi ssərcəm, sbəlbəl, ṛəɣɣən, slumməṭ, ssinəy. Rac. ɣms$_2$.

ɣəmmu, **ⵖⵎⵎⵓ**,
n.m. inv. *Enduit, teinte, étalage, fait d'enduire.* ▫Rq. On dit aussi taɣumi. pl. id ɣəmmu. Rac. ɣm$_4$.

ɣmu, **ⵖⵎⵓ**,
v.tr. (Conjg. 07). *Enduire, teinter, étaler.* ▫Iɣmu-y-as lḥənni. *Il lui a étalé le henni.* ▫Iɣmu tlaɣt i tənyərt nnəs. *Il a appliqué de l'argile sur son front.* Rac. ɣm$_4$.

ɣməy, **ⵖⵎⵢ**,
v.intr. (Conjg. 35). *Pousser, grandir.* Rac. ɣm$_1$.

ɣməz, **ⵖⵎⵣ**,
v.tr. ind. (Conjg. 35). *Cligner l'œil.* Rac. ɣmz.

ɣən, **ⵖⵏ**,
prép. voir ɣər.

ɣna, **ⵖⵏⴰ**,
v.intr. (Conjg. 48). *Être heureux.* ▫Təɣnid təẓṛid Tɣiwt! *Tu dois être heureux car tu as vu Tiout.* Rac. ɣn$_4$.

ɣənjəw, **ⵖⵏⵊⵡ**,
v.tr. (Conjg. 25). *Tirer vers soi.* ▪v.intr. *Être concave.* Rac. ɣnj.

ɣənni, **ⵖⵏⵏⵉ**,
v.intr. (Conjg. 08). *Chanter.* ▫Iɣənni f tudərt. *Il a chanté la vie.* ▪syn. zziwnən. Rac. ɣn$_5$.

ɣənnu, **ⵖⵏⵏⵓ**,
n.m. inv. *Chance, heureux hasard.* pl. id ɣənnu. Rac. ɣn$_4$.

ɣnəs, **ⵖⵏⵙ**,
v.tr. (Conjg. 35). *Agrafer, épingler.* ▪v.tr. ind. *Voiler, masquer.* ▪v.intr. *Etre agrafé ou épinglé.* Rac. ɣns$_2$.

ɣəppara, **ⵖⵒⵒⴰⵔⴰ**,
n.m. inv. pl. id ɣəppara. voir ɣəbbara.

ɣəppu, **ⵖⵒⵒⵓ**,
n.m. inv. pl. id ɣəppu.voir ɣəbbu.

ɣər, **ⵖⵔ**,
prép. *Vers, à, chez.* Cette préposition a les réalisations suivantes (ɣər, ɣəl / l ou ɣən / n et ɣar). ▫ɣər signifie "chez" elle est toujours suivie d'un pronom. ▫ɣri. *chez moi.* ▫ɣrəc. *chez toi (masc.).* ▫ɣrəm. *chez toi (fém.).* ▫ɣrəs. *chez lui /elle.* ▫ɣərnəɣ. *chez nous.* ▫ɣərwəm. *chez vous (masc.).* ▫ɣərcəmt *chez vous (fém.).* ▫ɣərsən *chez eux.* ▫ɣərsənt *chez elles.* ▫ɣar s'utilise pour mettre en garde ou pour insister, elle est toujours suivie de pronoms : ▫ɣarəc! *Fais attention! N'oublie pas!* (masc.) ▫ɣarəm! *Fais attention! N'oublie pas!* (fém.) ▫ɣarwim! *Faites attention! N'oubliez pas!* (masc.) ▫ɣarcəmt! *Faites attention! N'oubliez pas!* (fém.) ▫La forme ɣəl signifie "dans la direction de". Elle s'utilise devant les adverbes de lieu /da/ (ici) et /din/ (là-bas). ▫Yus d ɣəl da. *Il est venu ici.* ▫Iffəɣ ɣəl din. *Il est sorti là-bas.* Dans les autres contextes le /ɣ/ tombe. ▫Yiwəḍ l yumas. *Il a rendu visite à son frère. Il est allé chez son frère.* ▫Yiwəḍ ɣrəs. *Il est allé chez lui.* ▫Ṣbəlyun təlla ɣəl da n Fṛanṣa. *L'Espagne se trouve avant La France.* ▫Bəljik təlla ɣəl din n Fṛanṣa. *La Belgique se trouve au-delà de La France.* ▫ɣri nəttc, ad nəẓẓa tizdayin ! *Pour moi, on doit planter des palmiers.* ▫ɣarəc mətta tufid ɣrəc cṛa n iɣəmdan tawəyd i tən dd ɣəl da! *N'oublie pas, si par hasard, tu trouves chez toi des brucelles, tu me les ramènes ici!* ▪Rq. La réalisation ɣən / n s'entend chez certains locuteurs un peu partout et en particulier à Figuig d'en Haut. Rac. ɣr$_7$.

ɣəṛ, **ⵖⵕ**,
v.tr. /intr. (Conjg. 57). *Lire, étudier.* ▫Iɣṛu tabṛatt. *Il a lu la lettre.* ▫Iɣṛu i Fṛanṣa. *Il a étudié en France.* ▫Iɣṛu mani ɣəṛn ijḍaḍ. Littrl. (Il a étudié là où les oiseaux ont étudié). *Il est très malin.* ▫Iɣṛu i tdist n yəmmas. Littrl. (Il a étudié dans le ventre de sa mère). *Il est très malin.* ▫Issəɣṛ i blis. Littrl. (Satan l'a enseigné). *Il fait trop de bêtises.* Rac. ɣṛ$_1$.

ɣṛəf, **ⵖⵕⴼ**,
v.intr. (Conjg. 35). *Geler, se figer.* ▪v.tr. *mettre une peau à un instrument de musique à percussion*. ▫Ul ɣṛifən waman. *L'eau n'a pas gelé.* ▫Iɣṛəf dundun. *Il a mis une peau au tambour.* Rac. ɣṛf$_1$.

ɣṛəm, **ⵖⵕⵎ**,
v.intr. (Conjg. 35). *Vomir.* ▪Fig. *Regorger.* Rac. ɣṛm$_2$.

ɣərrəd, **ⵖⵔⵔⴷ**,
v.intr. (Conjg. 25). *Pleurer en criant très fort.* ▫Iclu ittɣərrəd. *Il a passé la journée à pleurer.* Rac. ɣrd$_2$.

ɣrəs, **ⵖⵔⵙ**,
v.tr. ind. (Conjg. 35). *Égorger*. ▪Fig. *Tromper, ruiner.* ▪v.intr. *Etre égorgé.* ▫Iɣərs i tili nnəs. *Il a égorgé sa brebis.* ▫Iɣrəs wufric nnəs. *Son mouton est égorgé.* ▫Təɣrəsd i-dd. *Tu m'as ruiné.* Rac. ɣrs.

ɣrurəd, **ⵖⵔⵓⵔⴷ**,
v.intr. (Conjg. 12). *S'user, frotter fortement.* ▪Fig. *Ne pas croître.* ▫Təɣrurəd s waman uyu n tɣunt. *Cette roche est érodée sous l'effet de l'eau.* ▫Iɣrurəd mmim. *Ton fils est resté inchangé. Il ne croît pas. Il ne pousse pas.* Rac. ɣrd$_3$.

ɣəssu, **ⵖⵙⵙⵓ**,
n.m. inv. *Visage* (langage enfantin). Mot formé sur : aɣənsu. pl. id ɣəssu. Rac. ɣns$_1$.

ɣəṭṭu, **ⵖⵟⵟⵓ**,
n.m. inv. *Écart, étalage.* pl. id ɣəṭṭu. Rac. ɣḍ$_2$.

ɣuccət, **ⵖⵓⵛⵛⵜ**,
n.m. inv. *Août.* ▫Mi n ɣucct ad nəffəɣ l uḍṛaṛ n Gruz. *Quand c'est août, nous sortirons vers la montagne Grouz.* pl. id ɣuccət. Rac. ɣct.

ɣuda, **ⵖⵓⴷⴰ**,
adv. *Droit.* Iẓwa ɣuda. *Il est parti tout droit.* ▫Awal ɣuda. Littrl. (Parole droite.) *Parole d'homme.* Rac. ɣd$_2$.

ɣudid, **ⵖⵓⴷⵉⴷ**,
n.m. (ф-, u-, ф-). *Bord, extrémité, bordure, pourtour.* ▫Iɣudidən n təjṛa. *Les bords du plat.* ▫Iɣudidən n təcḍift. *Les bordures du tapis.* pl. iɣudidən (i-, i-, ф-). Rac. ɣd$_1$.

ɣul, **ⵖⵓⵍ**,
v. voir ɣulla.

ɣulla, **ⵖⵓⵍⵍⴰ**,
v.tr.ind. (Conjg. 53). *Se répercuter*. ▫Tɣull as dd tiyti. *Le coup s'est répercuté sur lui. Il a des réminiscences du coup.* ▫Ay tɣul ac. = *S'il te plaît*. "ɣul" est la forme tronquée de ɣulla. ▫Ittɣulla. *Il a un arrière-goût.* Rac. ɣl$_5$.

ɣuṛ, **ⵖⵓⵕ**,
v.intr. (Conjg. 19). *S'éloigner, être profond, s'approfondir, s'enfoncer*. Rac. ɣṛ$_2$.

ɣuɣɣu, **ⵖⵓⵖⵖⵓ**,
n.m. inv. *Pain.* (langage enfantin). pl. id ɣuɣɣu. Rac. ɣṛm$_1$.

ɣwəy, **ⵖⵡⵢ**,
v.intr. (Conjg. 35). *Être rance.* ▫Iɣəwy uyu n ubrəssi. *Ce fromage est rance.* Rac. ɣwy.

ɣyuli, **ⵖⵢⵓⵍⵉ**,
adv. *À quatre pattes.* ▫Iwsər. Illa iggur (ikkur) ɣyuli. *Il a vieilli. Il marche à quatre.* Rac. ɣyl.

ɣəyyəṭ, **ⵖⵢⵢⵟ**,
v.intr. (Conjg. 25). *Jouer un instrument à vent*. ▫Péj. *Etre oisif, traîner.* Rac. ɣyḍ.

ɣəz, **ⵖⵣ**,
v.tr. (Conjg. 57). *Creuser*. ▪v.intr. *Etre creusé.* Rac. ɣz$_1$.

ɣza, **ⵖⵣⴰ**,
v.intr. (Conjg. 48). *Avoir raison, bien faire*. ▫Təɣzid iẓwan! *Tu as bien fait de partir! Tu as bien fait en partant!* ▫Iɣza dim i cəmm yutu. *Il a bien fait en te frappant*. Rac. ɣz$_2$.

ɣəẓẓ, **ⵖⵥⵥ**,
v.tr. (Conjg. 37). *Croquer, ronger, broyer*. ▫Iɣəẓẓ uṃucc iɣəss. *Le chat a rongé l'os.* ▫Ittɣəẓẓa nnwi. Littrl. (Il croque les noyaux.) *Il comprend, il déchiffre*. ▫Tɣaṭṭ nnəc təttɣəẓẓa nnwi. *Ta chèvre croque des noyaux.* Expression utilisée pour signifier que la personne dont nous parlons et qui se trouve avec nous comprend bien ce que nous disons sur elle. Cette expression est utilisée quand nous parlons d'une personne qui est avec nous (enfant ou étranger...) et que nous ne voulons pas qu'elle comprenne ce que nous disons sur elle. voir aussi təc, ffəẓ, sluffəẓ, lqəw, qərwəc, ssəhmuməc, hmuməc, ssəmrurəd, ṣṛəḍ, jəl, skəḥ, zənnəd. Rac. ɣẓ.

ɣəẓẓəṛ, **ⵖⵥⵥⵕ**,
v.tr.ind. (Conjg. 25). *Tyranniser, trouver plaisir dans la souffrance de l'autre.* Rac. ɣẓṛ$_1$.

ɣəẓɣəẓ **ⵖⵥⵖⵥ**,
v.intr. (Conjg. 25). *Grincer.* Rac. ɣẓ.

ɣɣ, **ⵖⵖ**,
interj. *Beurk, pouah.* Rac. ɣ$_1$.

ɣɣaɣ, **ⵖⵖⴰⵖ**,
n.m. inv. *Chewing-gum.* (langage enfantin). pl. id ɣɣaɣ. Rac. ṣlɣ.

ɣɣibibi, **ⵖⵖⵉⴱⵉⴱⵉ**,
n.m. inv. *Très peu. Très faible quantité.* (langage jeune). ▫Yuc as day ɣɣibibi n tlussi. *Il ne lui a donné qu'une*

très petite quantité de beurre. pl. id ɣɣibibi. Rac. zɣb.

ɣɣillət, **ⵖⵖⵉⵍⵍⵜ**,
v.intr./v.tr. (Conjg. 18). *Jouir, vivre dans le bien être.* ▫Ad təɣɣilltəd! *Que ta vie soit délices!* Rac. ɣlt.

ɣɣəndəf, **ⵖⵖⵏⴷⴼ**,
v.intr. (Conjg. 03). voir ɣɣundəf. Rac. ɣndf.

ɣɣəṛɣəṛ, **ⵖⵖⵕⵖⵕ**,
v.intr. (Conjg. 03). *S'enraciner, s'approfondir.* voir aussi xəlləj, xəwwəl. Rac. ɣṛ$_7$.

ɣɣuda, **ⵖⵖⵓⴷⴰ**,
v.intr. (Conjg. 53). *Être droit.* ▫Iɣɣuda ubrid. *Le chemin est droit.* Rac. ɣd$_2$.

ɣɣuddəy, **ⵖⵖⵓⴷⴷⵢ**,
v.intr. (conjg. 11) *Se durcir (en parlant de la peau).* ▫Iɣɣuddy ufus nnəc*. La peau de ta main durcit.* Rac. ɣdy.

ɣɣufəlt, **ⵖⵖⵓⴼⵍⵜ**,
v.intr. (conjg. 11) *Être en bataille, hirsute, désordonné.* ▫Mar təɣɣufəltəd ? *Pourquoi es-tu mal habillé ?* ▫Iɣɣufəlt iyyər nnəc, axəmma təllid təṭṭṣəd! *Ton jardin est dans un désordre. Tu dors peut-être.* Rac. ɣflt.

ɣɣum, **ⵖⵖⵓⵎ**,
n.m. inv. *Pain.* en langage enfantin. ▫Cci yi ɣɣum! *Donne-moi du pain* (langage enfantin). pl. id ɣɣum. Rac. ɣṛm$_1$.

ɣɣundəf, **ⵖⵖⵓⵏⴷⴼ**,
v.intr. (conjg. 11) *Se comporter de façon dépourvue d'intelligence.* ▫Ittɣunduf mi immutər cṛa n ubulusəy. *Il s'abêtit quand il voit un policier.* On entend aussi la forme ɣɣəndəf. Rac. ɣndf.

ɣɣundər, **ⵖⵖⵓⵏⴷⵔ**,
v.intr. (conjg. 11) *S'activer, travailler rapidement, être dynamique.* ▫Kkrən dd ya! ɣɣunədrən! *Ils se sont déjà réveillés! Ils sont rapides!* ▫Ayya! ɣɣundr afuḥ! *Allez! sois rapide un peu!* voir aussi dəɣya, lahnaci, ffissəɛ, sḥifuf, zzirrəf, ɣawəl, səyyər, cṭəf, qdəf. Rac. ɣndr.

ɣɣuṣṣ, **ⵖⵖⵓⵚⵚ**,
v.intr. (conjg. 28). *Se durcir, être mal cuit (en parlant des légumes ou des fruits uniquement).* ▫Baṭaṭa təttɣuṣṣa mi təttwayru ukk aman. *La pomme de terre se durcit lorsqu'elle est mise dans l'eau.* Rac. ɣs.

ɣɣuyyəl, **ⵖⵖⵓⵢⵢⵍ**,
v.intr. (conjg. 11) *S'abêtir, être sot comme un âne.* ▫Təɣɣuyyəld ittatfən d uqbun. *Tu as perdu raison en rentrant par le trou.* Rac. ɣyl.

ANNEXES ENCYCLOPEDIQUES

A - ⴰ

a, **ⴰ**,
Affixe masculin /singulier /état non construit pour certains substantifs amazighes. Exp. a-rgaz. *L'homme.* Au pluriel, il se transforme généralement en i. i-rgazən (*Les hommes).* Au féminin, pour diminutif ou pour femelle par exemple, il se transforme en ta- Exp. a-funas. *Le bœuf.* ta-funast. *La vache.* Cette voyelle se transforme en u- dans les positions (*contextes*) suivantes : 1° si le substantif est sujet postposé au verbe : ▫Issiwl urgaz. *L'homme a parlé*. 2° s'il est précédé d'une préposition (s, xəf/x/f, ɣəl/l, n, si, di...), des conjonctions (d, agd, taɣ, akid / am) ou d'un numéral (idjən, yict). ▫Issiwəl f urgaz. *Il a parlé à propos de l'homme*. ▫Taməṭṭut d urgaz. *L'homme et la femme.* ▫Taməṭṭut, abəẓẓiw d urgaz. *La femme, l'enfant et l'homme.* ▫Issiwəl agd / akid / taɣ d urgaz. *Il a parlé avec l'homme.* ▫Taməṭṭut am urgaz. *La femme est comme l'homme.* 3° s'il est précédé de (at). ▫At ugadir. *Les habitants d'Agadir.* S'il est précédé des prépositions si et di/i, il se contracte et se transforme avec ces prépositions en (sukk/səgg, ukk/gg/gg^{w}). *Iffəɣ si ubrid. *Il a dérayé ou il est sorti du chemin.* se dit ▫Iffəɣ sukk/səgg^{w} brid. voir les prépositions si et di. ▪Rq. Certains *substantifs* perdent leurs voyelles initiales en état non construit et au singulier uniquement *exception faite des noms d'action (qui dérivent directement d'un verbe).* Ce sont surtout les noms dont la première consonne est immédiatement suivie d'une voyelle pleine (a, u, i). Ce phénomène touche les noms masculins tout comme les noms féminins.
-fus *(main)* -ḍaṛ *(pied)* -fud *(genou)* -fullus *(poussin)* -yaẓiḍ (*coq)* -ɣanim *(canne, roseau)* -ɣatir *(épine)* -badu *(limite, frontière),* -mullu *(fois)...*
-tfuyt *(soleil)* -tmadunt *(couvercle)* -tnast *(clé)* -tsa *(le foie)* -tma *(place)* -tmaṭict *(tomate)* -tmaziɣt *(amazighe)*....
Ce fait n'est pas systématique mais très fréquent. Exp. -tamurt (*terre, pays),* -amur (*part),* -adis (*ventre),* -imidi *(piquet)* en revanche ces noms retrouvent leurs voyelles en état construit ou lorsqu'ils sont au pluriel. Cette particularité s'observe aussi dans le rifain, le mozabite et le chaoui / chenoui.
La voyelle initiale peut être supprimée pour rendre une qualité inhérente à l'homme "bərcan, məqqṛan, məllal, cəbbaḥa, məzwəɣ, kəɛrar..." ou pour des effets de prosodie et d'esthétique (proverbes, poésie...)

ad, **ⴰⴷ**,
Particule aspectuelle utilisée pour former le non réel (conjugaison). ▫Ad yini ! *Qu'il dise ! Il dirait.* Pour obtenir le futur d'un verbe, on utilise les formes sad ou xad / ɣad. ▫Sad isəw/Xad isəw. *Il boira*. ▫Ad isəw. *Il boirait.* Les formes sad et xad sont probablement formées à partir des éléments "xs" *aimer / vouloir* et "ad". xs *(vouloir)* + ad → sad (chute de x) / xad (chute de s). ɣad est obtenue par sonorisation de x (Ixəs = *Il veut.* Ul iɣis *= il ne veut pas.*). L'élément "xs" fait passer la forme "ad" qui exprime une éventualité ou un fait virtuel à la forme sad / xad qui exprime une réalité. ▫Ad yili ! *Qu'il soit ! Il serait.* ▫Sad / xad yili. *Il sera.* Le (d) de ad, sad et xad tombe dans les contextes suivants : ad / sad / xad suivis d'un adverbe, d'un pronom ou d'une préposition suivie d'un pronom. ▫A cəkk issən ! *Qu'il te connaisse !* ▫A ɣərc afəɣ tmisi ? *Puis-je trouver du silex chez toi ?* ▫A ssya ffɣən ! *Qu'ils sortent d'ici ! / Qu'ils sortent par-ci !* ▫A da tili ? *Serait-elle ici ?* ▫Sa da yatəf. *Il rentrera ici.* ▫Xa tən ẓṛəɣ. *Je les verrai.* ▫Sa ɣərsən ssiwləɣ. *Je leur parlerai.* ▫Xa din iqqim. *Il restera là-bas.* ▫Sa xəfwəm issiwəl. *Il va parler de vous. / Il va vous défendre.* ▫Sa ssya yaɣ. *Il passera par ici.* ▫Xa cəkk isstən. *Il t'interrogera.* ▫Sa cəkk isstən. *Il t'interrogera.* ▫Ad tətcəd, tətcəd ! *Mange, si tu veux manger !* ▫Ad tatfəd, tatfəd ! *Si tu veux rentrer, vas-y !* Le (d) de ces morphèmes se prononce /n/ quand il est immédiatement suivi de (n) (désinence 1° pers, plur. uniquement). Exp. ad natəf *nous rentrions* se prononce /annatəf/ mais ad nɣəɣ *je tuerais* se prononce

/adnɣəɣ/. Le (d) peut également s'assourdir et se prononcer /t/ quand il est immédiatement suivi de (t-) (désinence 2° pers. sing. 3° pers. fém. sing. et 2° plur. masc. et fém.) Exp. ad tisid *tu porterais.* se prononce /attisid/.

Au négatif, le ad se transforme en sad ou ɣad "passage de l'éventuel au réel" ▫Ad afəɣ. *Je trouverais.* ▫U-lli sad / xad afəɣ. *Je ne trouverai pas.* Les formes dad et tad sont des variantes libres de sad en usage surtout chez les enfants. Rac. d_1.

aḍfaṣ, **ⴰⴹⴼⴰⵚ**,
n.m. (a-, u-, ɸ-). Nom d'un jeu collectif masculin. Le terrain de ce jeu est constitué d'une piste de course, d'un trou rempli de sable fin et d'un point d'appui à 2 m environ du trou. Les joueurs se placent l'un derrière l'autre, en chaîne, à une distance du point d'appui. Le premier joueur doit courir à toute vitesse pour sauter sur le trou et se déplacer au plus vite pour ne pas être écrasé par le joueur suivant. Le joueur suivant ne doit démarrer sa course que lorsque le premier joueur a marqué l'appui. Ce jeu se pratique aussi dans l'eau. Dans ce cas, il est dit aḍfaṣ n waman. Il se pratique par les garçons en groupe. Les joueurs se placent l'un derrière l'autre, en chaîne, à une distance du bord d'un bassin. Le premier joueur doit sauter et s'éloigner du point désigné pour le saut sinon il sera écrasé par le joueur suivant qui doit sauter vers le même point dès que le premier aura touché l'eau. pl. id uḍfaṣ. Rac. ḍfṣ.

aḍu, **ⴰⴹⵓ**,
n.m. (a-, wa-, a-). Tutra n waḍu. *Prière du vent.* Prière pratiquée pendant les durs moments de l'été où le vent (la brise) manque dans les aires de battage inuṛaṛ pour le vannage azuzzər. On chassait un scarabée tajliṣt qu'on piquait à l'aide d'une épine qui le traversait et le figeait au sol (forme de sacrifice ?). On tapait, ensuite, sur un sas buṣəyyaṛ et on disait cette prière : Ḥəryuc ! *Dieu de l'agitation !* Bəryuc ! *Oh grand dieu !* Tajlalt nnəc təṛɣu. *(Ta queue a brûlé). Tes fidèles brûlent.* Rac. $ḍ_3$.

agɛud, **ⴰⴳⵄⵓⴷ**,
n.m.(a-, u-, ɸ-). *Phalange.* Le pluriel igɛad (i-, i-, ɸ-) est le nom d'un jeu pratiqué avec des os. Il nécessite trois joueurs, *filles ou garçons,* et quinze os. Les joueurs se classent en ordre par tirage au sort. Le premier lance les quinze os vers le haut de façon à ce qu'ils tombent et se tiennent en position verticale (debout). Il ramasse ensuite tous ceux qui sont dans cette position et répète le jeu. S'il ne réussit pas, l'autre joueur prend le relais. Il faut tirer au moins cinq os du jeu sinon c'est un moins/crédit. Le gagnant est désigné par son score ou par le nombre d'os qu'il a tiré du jeu. Rac. $gɛd_1$.

aḥidus, **ⴰⵃⵉⴷⵓⵙ**,
n.m. (a-, u-, ɸ-). Danse mixte accompagnée de chants d'amour ou d'autres. Elle se jouait à l'occasion de mariages, de travaux collectifs (rrkiz) etc. Les danseurs forment un demi-cercle ou deux rangs (hommes seuls / femmes seules ou mixtes). Ils se serrent, épaule contre épaule et forment un bloc. La danse est rythmée au tambourin /allul/ et mains. Les mouvements sont collectifs et ils s'accompagnent de chants d'hommes auxquelles les voix des femmes répondent en chœur. Aujourd'hui, il ne se pratique plus et personne dans la région ne sait le jouer. En revanche, il existe partout au Maroc sous plusieurs couleurs régionales. pl. iḥidas (i-, i-, ɸ-). Rac. ḥds.

aḥərdan, **ⴰⵃⵔⴷⴰⵏ**,
n.m. (a-, u-, ɸ-). *Le fouette-queue "uromastix acanthinurus".* pl. iḥərdanən (i-, i-, ɸ-), femelle./dim. taḥərdant (ta-, t-), pl. tiḥərdanin (ti-, t-).

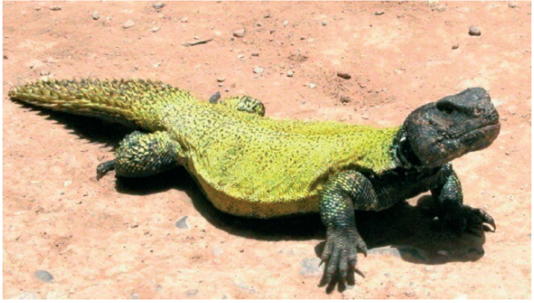

aḥərdan

Dans la région de Figuig, le fouette-queue est très apprécié pour le jeu par les garçons de même que sa chair et son sang sont réputés curatifs. Il est également suspendu généralement à l'entrée des maisons comme signe protecteur. Chez les Ouled Ramdan, une tribu nomade qui se trouve aux alentours de Figuig, cet animal est considéré comme totem car, dit-on là-bas, il a sauvé leur ancêtre, encore bébé, d'un serpent qui allait le mordre. Rac. ḥrdn.

aḥwac, **ⴰⵃⵡⴰⵛ**,
n.m. (a-, u-, ɸ-). Chant collectif rythmé aux tambourins et applaudissements. Il est accompagné de danse. Il commence souvent par un chant sans rythme puis une cadence de plus en plus accélérée s'en suit. Le chef du groupe utilise un tambourin pour orienter le groupe. Aujourd'hui, il est presque inconnu dans la région des oasis. pl. iḥwacən (i-, i-, ɸ-). Rac. $ḥwc_2$.

amnaka, ⴰⵎⵏⴰⴽⴰ
n.m. (a-, u-, ɸ-). Genre poétique en usage chez les femmes lors des réunions de travail tamɛaṛatt. Il consiste à composer des poèmes ou des pamphlets pour ridiculiser son adversaire. On distingue deux types d'amnaka : l'individuel et le collectif. Dans le premier

type, une femme critique une autre ; dans le second, un groupe de femmes s'érige contre un autre.

Les structures de ces deux types sont très strictes et celle du collectif encore plus rigide. Amnaka individuel est formé de quatre vers constitués de quatre, cinq à six syllabes.

Le premier vers rappelle le nom de la femme qu'on critique et une légère déformation phonétique de ce nom (-Xira xerrara/-Fanna fennuna/-A Yamina tamnint) le deuxième met en relief un trait du corps qu'il compare à un animal (-Tinsa n ɣyula *Pattes d'ânesse* / -Ay aɣensu n tegnint *Visage de lapine*) ; le troisième et quatrième peuvent être soit une mise en relief de l'inaptitude au travail de l'adversaire(-Ul tessin ukk ussu *Elle ne sait pas filer la laine* -Ula ukk mud n wutcu *Elle ne sait pas rouler le couscous*), soit toujours une comparaison d'une partie du corps aux animaux : (-Gurgur n wetbir *Jabot du pigeon* -Buḥcica n tɣaṭṭ *Œsophage de chèvre*).

Amnaka collectif est constitué de trois vers : le premier et le deuxième ont six syllabes et le troisième compte quatre.

Le premier vers et de structure : /nom + "nnəx" + verbe/ ; le deuxième reprend le même nom : /même nom + "ncəmt" + "aṛaḥ"/ et le troisième est invariable /a siwt wawir/.

*Utcu **nnəx** iẓiḍ Notre couscous est délicieux*
*Utcu **ncəmt aṛaḥ** Votre couscous non*
***A siwt wawir** Ô vous là-bas*

*Tasirt **nnəx** teḍṛeḥ Notre meule est usée(signe de travail)*
*Tasirt **ncəmt aṛaḥ** Votre meule non*
***A siwt wawir** Ô vous là-bas*
Rac. nk$_2$.

amǝzwar, ⴰⵎⵣⵡⴰⵔ,
n.m. et adj. (a-, u-, ф-). *Premier.* ▫Amǝzwar n lǝxrif, Nom de la fête célèbrée le premier jour de l'automne(30 août). Pendant ce jour on prépare pour le déjeuner un couscous avec du blé rouge irdǝn iẓǝgg^{w}ayǝn, de la viande rouge, des piments rouges, des tomates rouges. Le rouge est la couleur des récoltes de blé, des fruits et, surtout, des dattes mûrs. Il s'agit de présage. ▫Amǝzwar n unǝbdu, Nom de la fête du premier jour de l'été local (29 mai). Elle est célébrée par l'organisation d'une soupe aẓɣal faite de tous les légumes disponibles et de certaines herbes médicinales qui poussent dans cette région. On dit qu'en mangeant de ce repas on devient immunisé contre toutes sortes de fièvres timsi. C'est une sorte de vaccin. syn. rég. amǝzwaru. Rac. zr$_4$.

amɣǝmmas, ⴰⵎⵖⵎⵎⴰⵙ,
n.m. (a-, u-, ф-). *Fait de se noyer réciproquement.* ▫Nom d'un jeu d'équipes aquatique. Les membres d'une équipe se placent dans un côté du bassin et les adversaires du côté d'en face. Au signal les nageurs plongent dans l'eau pour se retrouver au centre du bassin. La lutte commence. Il faut émerger l'adversaire et le paralyser un certain moment. Les joueurs peuvent s'entraider pour émerger un adversaire puissant. La victoire se réalise en ayant combattu tous les adversaires. pl. id umɣǝmmas. Rac. ɣms$_2$.

animmǝr, ⴰⵏⵉⵎⵎⵔ,
n.m. (a-, u-, ф-). Nikkǝr-nimmǝr. Nom d'un jeu de bas âge où l'on tient la main d'un enfant et l'on y simule un repas. On imagine que le repas est volé et on part à la recherche du voleur qu'on trouve sous l'aisselle de l'enfant qu'on chatouille. Quand on cherche le voleur on simule la marche avec deux doigts sur la main de l'enfant en disant Nikkǝr, nimmǝr, nas t id d uccǝn nǝnɣ i. *Nous nous sommes levés, nous sommes nombreux, nous avons trouvé que c'est le chacal, nous l'avons tué.* Rac. nmr.

aqǝrnif, ⴰⵇⵔⵏⵉⴼ,
n.m. (a-, u-, ф-). *Raquette, batte.* dim. Taqǝrnift : Nom d'un jeu qui ressemble au base-ball américain. Ce jeu se pratique en équipes de nombre indéterminé mais supérieur à trois. Le terrain, plus au moins vaste, est constitué d'un espace sur lequel est tracé un losange constitué de quatre plots tiyaduyin de 6 à 7 mètres de côté. Ce losange constitue l'itinéraire des joueurs. Une balle comme celle de tennis et un bâton ou une raquette sont nécessaires. Les deux équipes, au tirage au sort, sont soit lanceurs soit récepteurs. L'équipe des récepteurs désigne un des siens comme passeur et elle s'éparpille sur le terrain, l'autre se met à côté du poteau du passeur. Au commencement, le passeur aɣrǝy qui se situe sur le premier poteau lance la balle vers le premier joueur de façon à lui permettre de la lancer. Celui-ci lance la balle avec un bâton ou avec sa main vers l'équipe adverse et part à toute vitesse pour contourner les plots et retourner au point de départ (*pour marquer un point = akṣiṛ*). L'équipe adverse récupère la balle et la lance en direction du joueur-passeur. La réception, de la balle par le passeur met fin à la course du joueur sinon il est dit *"mort"*. Celui-ci doit s'arrêter le plus prêt d'un plot. Il ne peut continuer sa course que si le deuxième joueur lance la balle. Un joueur est disqualifié *"mort"* si sa balle dépasse les limites du terrain désigné, si sa balle est réceptionnée en l'air sans qu'elle ne touche la terre, dans ce cas si un de ses amis qui se serait arrêté sur un plot bouge lui aussi, il est dit *"mort"*. Un jouer disqualifié peut retourner au jeu "*ressusciter* = kkǝr"si un de ses amis réussit à faire un tour complet avant que

le passeur ne reçoive la balle en revanche, il est dit *"mort pendant toute la partie"* si son bâton tombe ou suit sa balle. Les joueurs se mettent d'accord sur les lois du jeu avant de l'entamer. S'ils sont très avancés, ils choisissent des règles trop rigoureuses. pl. iqərnaf (i-, i-, ф-), dim. taqərnift (ta-, t-), pl. tiqərnaf (ti-, t-).▪syn. biṣbul. Rac. qrnf.

asəmẓəy, ⴰⵙⵎⵥⵢ,
n.m. (a-, u-, ф-). *Diminutif.* Le recours au diminutif (asəmẓəy) sert - à décrire une réalité considérée ou jugée par un locuteur comme étant petite par rapport à l'habitude ou par rapport à un standard culturel (aḍṛaṛ *montagne* / taḍṛaṛt *monticule*), - à faire charmant *"l'hypocoristique"* pour marquer un rapport d'affection : mmi (mon fils) / mimmi (mon fils + affection), - à marquer un rapport familier et direct avec la réalité décrite : bəḥḥa bla fəssa *(parler sans agir),* həmma, qəmma, xəmma, kəmma (expression du langage enfantin dite pour signifier qu'on ne fait rien de spécial à part le train-train quotidien : *manger, s'asseoir, se soucier* et quelques fois, l'on ajoute kəmma *fumer*) et - à railler *"le péjoratif"*, ainsi si on dit à un homme argaz (*homme*) c'est très normal, en revanche si on lui dit targazt c'est péjoratif (*homme efféminé et faible*). En revanche, si on dit à une femme targazt c'est mélioratif (femme *courageuse).*
Pour obtenir le diminutif d'un substantif, on le transforme au féminin s'il est masculin (abrid *route* / tabritt *ruelle*), on lui ajoute des marques de féminin pour mettre en exergue ce côté pour les mots féminins qui n'ont pas de désinences (yəmma n.f. / tayəmmatt n.f.), on utilise des termes empruntés au langage enfantin : bappa / babba (*nourriture*), on dédouble une syllabe du mot en question (la première, la dernière ou l'unique syllabe : mimmi) ou on supprime l'emphase quand le mot se prononce avec emphase. (yuḍa / yuda *il est tombé*). Rq. Certains noms sont féminins dans l'usage quotidien, dans ce cas on ne peut pas obtenir de diminutif en les transformant au féminin et c'est le contraire qui se produit : quand on veut trouver l'augmentatif on les transforme au masculin Exp. taməẓẓuɣt (*oreille*) / aməẓẓuɣ (*grande oreille*).
Pour les noms de personne, on obtient le diminutif - par dédoublement d'une syllabe initiale ou finale Məṣtafa → Ṭaṭa, Yamina → Nana, Xadija → Jajja, - par suppression : Muḥəmməd → Mmu, - par suffixation Ḥməd → Ḥmidduc, - par recours à des moules ou à des schèmes prédéfinis de type 1° Xədduj (Xadija → Xədduj / Fatiḥa → Fəttuḥ / Ḥafiḍa → Ḥəffuḍ), 2° Məllal (Σuməṛ → Σəmmal / Σətman → Σəttan), 3° Vvu, Vvuta (Ḥḥu, Bbu, Bbuta, Ḥḥuya) 4° Ḅalla. (Σəbḍəlla → Baḷḷa, Σəbdəlqadər → Qada) ou par recours à des noms amazighes purs Duddu, Vvu, Zaza, Ṃṃani, Batti, Bitti, Ttu, Ppali. etc. Rac. mẓy.

asəmɣəṛ, ⴰⵙⵎⵖⵕ,
n.m. (a-, u-, ф-). *Mélioratif, augmentatif.*
Le recours à l'augmentatif (asəmɣəṛ) sert à : - décrire une réalité considérée ou jugée par un locuteur comme étant grande par rapport à l'habitude ou par rapport à un standard culturel (on dit tafləwt *porte ;* pour montrer que la porte est grande, on dit afləw *portail*), - faire charmant *"l'hypocoristique"*, surtout en parlant aux enfants (aqəddid au lieu de taqədditt pour montrer par exemple à un enfant qu'il a reçu un grand morceau de viande et qu'on l'aime plus que les autres), - amplifier ou exagérer un fait par expressivité *(hyperbole).* Sɣiɣ idjən n uṛḍun. *J'ai acheté un très grand pain.* au lieu de Sɣiɣ yict təṛḍunt., - manifester un respect ou une estime (en parlant à personne âgée ou grande dans la hiérarchie).
Pour obtenir l'augmentatif d'un nom, - on le transforme au masculin s'il s'utilise au féminin (aməẓẓuɣ *grande oreille* / taməẓẓuɣt *oreille*) : l'usage quotidien est taməẓẓuɣt. - on supprime ses marques de féminin surtout s'il n'a pas d'équivalent masculin taməṭṭut → aməṭṭuḍ *(femme courageuse ou femme de grande corpulence).* - on lui ajoute le préfixe br- (bərkukəs, bəṛqiqəs, ...). - on l'emphatise quand c'est possible ou on met, oralement, en relief ce trait phonétique. aḍṛaṛ *(mise en relief du trait emphase par l'intonation).* Rq. Certains noms sont masculins dans l'usage quotidien, dans ce cas on ne peut pas obtenir leur augmentatif en les transformant au masculin.
Pour les noms de personne, on obtient l'augmentatif par -dédoublement d'une syllabe initiale ou finale, - en tronquant des syllabes : Muḥəmməd → Mmu, - par recours à des moules ou à des schèmes prédéfinis de type : 1° Jja (Xadija → Jja / Σica → Cca), 2° Dada, baba, 3° Vvu, Vvuta. Rac. mɣṛ / mqṛ.

asəqnunəy, ⴰⵙⵇⵏⵓⵏⵢ,
n.m. (a-, u-, ф-). Jeu de bas âges pratiqué avec des noyaux de dattes sur une petite pente souvent aux pieds des murs. Les joueurs doivent pousser, à tour de rôles, un noyau du haut de la pente. S'il heurte un ou des noyaux sur son chemin, le joueur les ramasse : ils sont à lui. Le gagnant est celui qui réussit à prendre tous les noyaux de son adversaire. pl. id usəqnunəy. Rac. qny.

asuqquṛ, ⴰⵙⵓⵇⵇⵓⵕ,
n.m. (a-, u-, ф-). Jeu consistant à se frapper les uns les autres de façon à faire mal. Le jeu se pratique à l'aide d'une balle de la taille de celle du tennis dans un terrain qui peut être des ruelles ou une grande place publique. Au début on jète la balle vers le ciel et celui

qui l'attrape tire sur la personne la plus proche de lui afin de lui faire mal. La balle rebondit et un autre joueur l'attrape et tire sur son voisin. Les autres doivent s'éloigner pour éviter le coup dur et tenter de récupérer la balle lancée pour frapper les autres. Ce jeu peut se pratiquer individuellement ou en équipe. pl. **id usuqquṛ**. Rq. Quand il s'agit du jeu, on dit **asuqquṛ** ou **tamsuqquṛt**. ant. **asəbzəy**, **asərcəm**, **aslumməṭ**. Rac. qṛ$_1$ / ɣṛ$_4$.

attwaɣ, ⴰⵜⵜⵡⴰⵖ,
n.m. (a-, u-, ф-). *Éclipse*. Lorsque la lune s'éclipse, on disait, dans la région, qu'une étoile **itri** s'y logeait. Et si elle n'en sortait pas ce serait le dernier jour **ass anəggaṛu** *(la fin du monde).* Les populations de la région ne dormaient que si la lune se débarrassait de l'intruse. On assistait alors à des scènes de *"protestations"* et de prières : les femmes allaient aux marabouts **imṛubḍan** ou aux saints pour y prier. Les enfants tapaient sur des marmites, sur des bidons. . . . pour créer un grand vacarme qui obligerait l'étoile à s'en aller. pl. **id uttwaɣ**. Rac. ɣ$_2$.

awal, ⴰⵡⴰⵍ,
n.m. (a-, wa-, a-). *Parole, mot.*▪Fig. *Proverbe. adage, maxime, sagesse, aphorisme, sentence, précepte, dicton, apophtegme.*
Le proverbe dans la région de Figuig commence généralement par "Inna / inna-y-as bab n wawal" (Littéralement. *"Le propriétaire ou le maître du mot a dit"*) *"Le sage a dit"* ou par "Inna-y-as / tənna-y-as" + un animal (afunas, abəṛḍal, ajəḥmum), un non-animé (tuṭṭubt, aḍɣaɣ) une force surnaturelle (aməcciḍan) ou encore par Inna-y-as umezwar : "U dd djin imezwura mala inin inekkuṛa". *Le premier a dit : "Les premiers n'ont rien laissé qui n'est pas dit aux derniers".* Il peut également commnecer par "Inna-y-as wənn d as innan" *"Celui qui dit a dit".* Il peut être aussi la moralité d'un conte ou d'une fable ou tout simplement une sentence bien dite par une personne(ses sonorités et les images qu'elle évoque sont déterminantes). pl. **iwalən** (i-, i-, ф-). Rac. wl$_1$.

axbaḍ, ⴰⵅⴱⴰⴹ,
n.m. (a-, u-, ф-). Jeu d'enfant qui se pratique à deux ou plus. Il ressemble un peu au jeu des jonchets. Chaque participant doit avoir neuf pièces dites **tiləqqa**, à peine plus grandes que la taille d'une bille, et une pièce bien ronde destinée à être jetée vers le ciel dite **aləqqu** le daron. Une pièce de la taille d'un poing dite **taṛqiqt** est nécessaire au début de chaque partie ; elle appartient à l'ensemble des joueurs et n'est pas prise en compte lors des calculs de points. Le jeu commence par la formation d'un tas avec l'ensemble des pièces **tiləqqa** de chaque joueur. On procède au tirage au sort (**iləl** ou **acirəg**). Le premier joueur doit lancer son daron **aləqqu** vers le haut, prendre la grande pièce **taṛqiqt** qui est isolée du tas et récupérer celle lancée vers le haut avec une seule et même main sans que l'une des pièces ne tombe. Si une d'elle tombe, il cède la place à l'adversaire : il a échoué **ihda**. S'il réussit, il doit soit frapper le tas de façon à éparpiller le maximum de pièces (cela est dit **afitəs** *explosion*), soit traîner **taṛqiqt** dans un sens de façon à éparpiller les pièces formant le tas (cela est dit **aḥlaw** : souvent pratiqué par les filles). Ensuite, il doit prendre le maximum de pièces avec une seule main en lançant, à chaque fois, la pièce **aləqqu** vers le haut. Pendant cette opération aucune pièce ne doit tomber par terre et aucune pièce non prise ne doit être remuée, bousculée ou touchée avec la main du joueur sinon, il doit céder. Le joueur n'arrête que s'il échoue ou si l'ensemble du tas est pris. La partie s'achève quand il ne reste plus aucune pièce du tas. On procède alors au calcul trois pièces à trois. Elles sont dites **anku**. Un joueur doit ramasser au moins neuf pièces sinon on lui note le moins sous forme de "point-crédit" **akṣiṛ** qu'il doit payer soit lors des parties suivantes soit pendant d'autres parties. pl. **id uxbaḍ**. Rac. xbḍ.

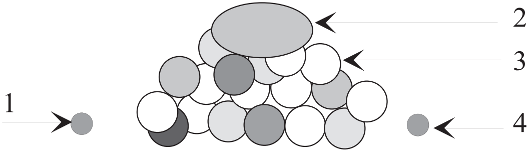

-1., -4. iləqqa, -2. taṛqiqt, -3. taləqqutt

axlul, ⴰⵅⵍⵓⵍ,
n.m. (a-, u-, ф-). Nom d'un jeu qui se pratique à deux ou trois avec des noyaux de dattes, un fil mince et un tas de sable. Un joueur se cache, les autres plantent les noyaux à moitié dans le sable à l'exception de deux noyaux qu'ils attachent aux extrémités d'un fil et plantent de façon à dissimuler le fil dans le sable. Ils appellent le joueur caché. Il doit tirer des noyaux de dattes en faisant attention à ne pas tirer ceux attachés par le fil sinon c'est un échec. On compte le nombre de noyaux de dattes tirés, puis on refait le jeu avec un autre joueur qui doit passer par la même épreuve. Le gagnant c'est celui qui a réussi un grand score. La forme **axnun** est rare. pl. **ixlulən** (i-, i-, ф-). dim. **taxlult** (ta-, t-), pl. **tixlulin** (ti-, t-). Rac. xl$_1$.

axəṛxuc, ⴰⵅⵕⵅⵓⵛ,
n.m. (a-, u-, ф-). Nom d'un jeu qui se pratique à deux ou trois avec des noyaux de dattes et des petits cailloux ronds (à la forme de billes et au nombre de trois : un pour chaque joueur). Les joueurs s'assoient en rond autour d'un trou qu'ils creusent par terre. Chacun y met dix de ses noyaux. Le premier joueur désigné au tirage au sort lance sa pierre vers le haut et met sa main sur le

trou afin d'en sortir autant de noyaux de dattes que possible. Il doit recevoir sa pierre avant qu'elle ne touche la terre sinon c'est un échec et il va céder au suivant. S'il réussit la première étape, il doit prendre les noyaux un à un sans que sa main ne touche les autres noyaux. S'il réussit, il doit refaire la première étape, sinon il cède le jeu au suivant. Le joueur gagnant est celui qui a plus de noyaux. Le jeu recommence lorsque tous les noyaux sont pris et il se termine lorsqu'un joueur a gagné tous les noyaux. pl. **ixəṛxucən** (i-, i-, ф-). Rac. **xṛxc**$_1$.

axuc, **ⴰⵅⵓⵛ**,
n.m. (a-, u-, ф-). *Trou.* La forme féminine plurielle **tixucin**. signifie : damier, échiquier ou un jeu d'enfants qui nécessite sept joueurs, une balle de la taille de celle de tennis et un mur au raz duquel sont pratiqués sept petits trous **tixucin** de la taille de la balle. Les joueurs se placent à une distance des trous. La balle est jetée de cette distance par un joueur dans la direction des trous. Le joueur dont le trou est atteint prend la balle et tire sur les autres. S'il ne touche personne on met un caillou dans son trou jusqu'à ce qu'il ait atteint sept. Le premier perdant place sa main contre le mur et l'on tire fortement sur elle avec la balle sept fois dans le but de le punir et le jeu recommence. pl. **ixucən** (i-, i-, ф-). dim. **taxuct** (ta-, t-). pl. **tixucin** (ti-, t-). voir aussi **aqbun**, **axxun**, **bəḥbuḥa**, **ifli** / **ifri**, **anɣuṛ**, **anu**, **taṣṛaft**. Rac. **xc**.

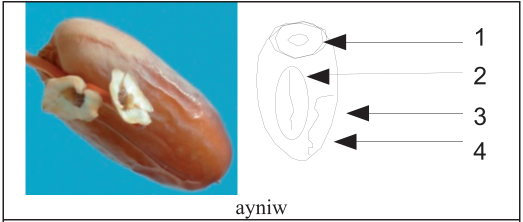

ayniw

-1. tifrəyt, -2. tilməyt, -3. ifəs, -4. iɣəss / nnwəyyət

ayniw, **ⴰⵢⵏⵉⵡ**,
n.m. (a-, u-, ф-). *Datte.* pl. **iyniwən** (i-, i-, ф-). **Ayniw** est constitué de la peau **tilməyt**, de la chair **ifəs**, d'un capuchon **tifrəyt**, d'un noyau **nnwəyyət** ou **iɣəss** et d'une membrane qui couvre le noyau **asəmmiṛəḍ**. Son sucre est dit **aɣərbuz**. On distingue plusieurs formes et/ou étapes pour la datte : **lləwləw** fleur de datte immédiatement fécondée, **rrcəm** datte verte rejetée par le palmier vers les mois de juin / juillet ; elle est comestible mais sans teneur en sucre ; quand elle est sèche, elle est dite **ç̣ç̣əç̣ç̣**, **aləbbuz** datte non fécondée, son noyau est très très maigre, **afəṛɣuṣ** (**afəlɣuṣ** ou **afərɛus**) datte de très grande taille se trouvant dans un régime qui n'a pas été fécondé par l'homme ou par le vent (un régime n'en contient que quelques unes), **ləbləḥ** toute datte verte ou avant maturité, **tambiccərt** datte de très petite taille annonciatrice de la saison des dattes, **unqiṛ** datte ayant une très petite partie mure et l'autre non mure (comme s'il a été atteint partiellement par le soleil), **bəzzgən** datte ayant la moitié mure et l'autre non mure mais comestible(cette forme se constate surtout dans **bufəqqus** et **bufəqqus-ɣaṛaṣ**), **acmamaḍ** datte brûlée par endroits sous l'effet du soleil ardent, **iməttəs** datte un peu étiolée sans beaucoup de chair/pulpe mais comestible, **tcula** datte dont la peau couverte d'une toile d'arraignée a durci sous l'effet du soleil, du vent et de la sécheresse. voir aussi **azday**, **tiyni**. Rac. **yn**$_2$.

azday$_2$, **ⴰⵣⴷⴰⵢ**,
n.m. (a-, u-, ф-). *Palmier mâle.* pl. **izdayən** (i-, i-, ф-). La femelle est dite **tazdayt**, pl. **tizdayin** (ti-, t-). Le fruit **tiyni** se trouve dans le régime de dattes **aziwa** qui se constitue d'un ensemble de grappes **azrir** (pl. **izrirən**). En bas du palmier, sous le sol, la partie ronde d'où sortent les racines est dite **taɛəkkust**. **Tiyyərt** est le tas de sable ou de pierres et sable situé en bas à même le sol. Les rejets ou jeunes palmiers sont dits **iɣəmmən**. Un rejet qui se manifeste au niveau du tronc est qualifié de **afɣul** *(l'appendice)*. Un petit palmier s'appelle **aɣəmm**. Quand il a la taille de l'homme (2 mètres ±) il s'appelle **amḥəwwəl**. Quand il atteint des tailles inaccessibles, il est nommé **lgəṛṛaḥ** ou **agəṛṛaḥ**. Le groupement de palmiers est dit **ayəllu**.

aziwa

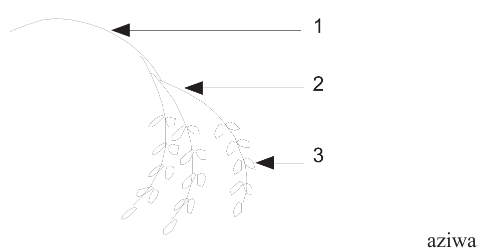

-1. fus, -2. azrir, -3. ayniw

Pour avoir un palmier, on plante le petit dit **aɣəmm** arraché à un autre palmier sinon, on peut planter le noyau de dattes mais dans ce cas, on n'obtient pas la même variété de dattes et on ne peut pas prévoir le sexe ou la qualité du palmier et l'opération peut durer trop longtemps. Vers les mois janvier, février, mars, avril et même mai, les palmiers bourgeonnent : cette opération est dite asufəɣ ou asiləy. Ils ont besoin d'insémination naturelle effectuée par le vent ou artificielle effectuée par l'homme adəkk^{w}ər ou asirər. On coupe les spathes (bourgeons) du palmier mâle et on les met dans ceux des palmiers femelles. Pour féconder, on doit monter vers la touffe du palmier. Avant d'y accéder, on arrache les écailles du palmier (opération dite aṣṣḍəṛ) et les palmes mortes (opération dite azəddam). Après, on procède à la suppression des épines qui entravent le passage vers le centre du palmier. Cette opération est dite aṣṛam. Vers les mois juillet et août, on monte encore le palmier pour nettoyer et soutenir les régimes de dattes contre une éventuelle cassure sous l'effet du poids et du vent. Cette opération est dite aqəwwəs et les perches utilisées pour soutenir ces régimes sont dites tirsal. Enfin quand les dattes sont mûres (septembre, octobre) on les cueille. Cette opération est dite ankəḍ (cueillette). On travaille le palmier avec un outil dit tasəkkit (grande serpe avec manche très grande). voir aussi ayniw et tiyni. Rac. zdy$_3$.

Le palmier est composé d'une partie haute taqcuct *(la touffe)* et du tronc tajiḍimt. La partie centrale de taqcuct est constituée de jeunes et fraîches palmes dénommées ul n təzdayt ou taɣit n təzdayt *(le cœur ou le centre du palmier)*. Si cette partie ne s'y trouve pas, on dit tsəkf ul *"Elle a avalé son cœur"* c'est le symptôme d'une maladie. En bas de cette partie, on parle de ljəmmaṛ ou ajəmmaṛ. Les palmes tiṛəḍwin sont constituées d'une tige longue appelée taɣda, de folioles tizitin, d'épines iɣatirən et d'écailles tiqəcba ou tiqərnaf (*parties par lesquelles elle se fixe au palmier)*. Les palmes sont couvertes, au niveau du tronc de palmier, par une trame fibreuse appelée aẓẓli ou ləfdam. La partie qui reste sur le tronc de palmier lorsque l'écaille est taillée est nommée ticəqlələyt.

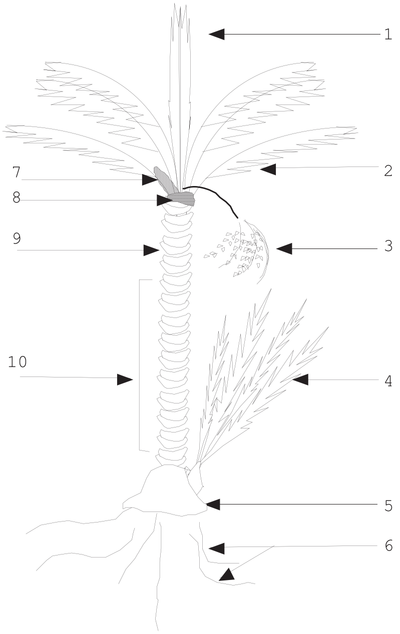

tazdayt

1. ul n təzdayt, 2. taṛəṭṭa, 3. aziwa, 4. aɣəmm, 5. taɛəkust, 6. iẓəwṛan, 7. abəɣyu, 8. aẓẓli/ləfdam, 9. ticəqləllay, 10. tajiḍimt.

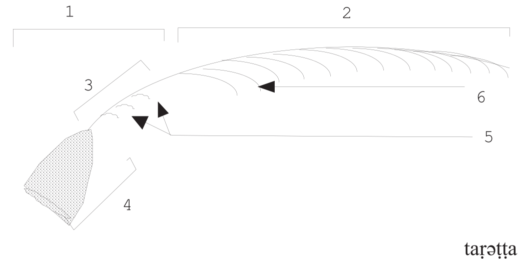

taṛəṭṭa

1. taqərnift, 2. taṛəṭṭa, 3. azəlla, 4. tiqəcbətt, 5. iɣatirən, 6. tizit / lɛəfṣ.

aẓəṭṭa, ⴰⵥⵟⵟⴰ,

n.m. (a-, u-, ф-). *Trame, tissage, métier à tisser.* pl. iẓəḍwan (i-, i-, ф-).

Aẓəṭṭa passe par les opérations suivantes : 1° Tlasa *(La tonte)* c'est l'opération qui consiste à tondre les moutons. La laine peut être obtenue par tonte dans ce cas, elle est dite tfiẓẓa ou tḍuft n tlasa, ou arrachée par différents procédés dont la chaux ; dans ce cas, elle est dite baẓuga. La quantité obtenue par tonte d'un mouton est dite ilis *(toison).* L'outil utilisé pour couper la laine est dit asəls *(les forces en français).* Tfiẓẓa peut être battue à l'aide de raquettes tiqərnaf. Cette opération est dite aqərnəf ou abəqqəḍ *(plaquage).* 2° Tarda Le lavage de la laine s'effectue avec de l'eau chaude surtout pour enlever les graisses *(dégraissage).* 3° Asuqquṛ Le séchage se fait par exposition afsar ou afəttsar) au soleil. La laine est exposée sur un fil pour sécher. 4° Aẓẓwəḍ La laine est frappée par petits coups (dans l'air) à l'aide d'un bâton mince sous forme de rayon d'où le nom aẓẓwəḍ. Cette opération permet de supprimer les morceaux de bois ou d'herbes qui se sont attachés à la laine. 5° Afəkki C'est le tri de la laine en supprimant les impuretés ou en classant par couleur ou par qualité (noire / blanche). 6° Fəttsu. C'est l'opération par laquelle on bat la laine en la détachant pour la nettoyer des impuretés. 7° Amcaḍ ou aməttcaḍ Le peignage s'effectue à l'aide de peignes spéciaux dits iməcḍən ou tirəmdal. Il permet de sélectionner le fil fin ussu. On fait des bourres de laines dites imɣaṛən transformées ensuite en fil ussu sous forme de boule dite tacurt puis sous forme dite tasərsiwt *(écheveau).* 8° Ahərrəs c'est le cardage de la laine à l'aide de cardes dites lluḥ ou aqərcal. Les bourres obtenues sont dites lliqat. Elles passent par les opérations suivantes : ankaḍ *(arrachage / coupe),* axəlləḍ *(mélange)* et azuzzər *(vannage)* : la laine est jetée dans l'air. 9° Asənwi ou aεawəd n uqərdəc c'est la répétition de l'opération du cardage. 10° Tilmi Le filage de la laine permet d'obtenir deux types de fil : le fil fin dit ussu et le fil grossier dit ulman. 11° Assbəɣ *la teinture.* Le blanc et le noir sont obtenus naturellement sans teinture. On les extrait de la laine. Le gris est obtenu par mélange du blanc et du noir. Pour accentuer le blanc, on lavait le produit à l'aide d'une marne de couleur blanche tarrist et on le frottait à l'aide d'une craie naturelle dite acənkil, de l'alun zarif ou ccəbb et de certaines plantes dont la saponaire lɣəssal ou tiɣiɣəct... Aujourd'hui, on utilise plutôt le savon et les détergents. La teinture se fait à chaud. On teinte uniquement les fils *(fins ou grossiers).* 12° Tafuli l'ourdissage se fait sur ijadjən n tfuli (dispositif spécial) pour monter le fil d'en haut tinəlli n isəfla et le fil d'en bas tinəlli n tfuli et placer chaque fil dans sa place. 13° Ajbad On prend le travail ourdi, on l'étale dans le sens de la largeur et on monte les navettes ɣanim n uẓəṭṭa et taɣda puis on procède à son bobinage unuḍ. 14° Asbəddi montage du métier à tisser sur les perches. 15° Asənnət préparation de la lisse et ordonnancement des fils. 16° Tayəttsut n tnəlli ou taməyriwt n tnəlli. Le commencement de la trame. Quand on tisse suffisamment par rapport au niveau des mains, on procède à l'opération imas *(lissage)* pour supprimer les impuretés et on bobine l'ensouple d'en bas aḍṛan / unuḍ et on débobine celui d'en haut asəfrirəs ou asəftutəc. 17° Asməddu achèvement du métier à tisser : on coupe les fils ankaḍ, on débobine et on plie unuḍ. Rac. ẓḍ$_3$.

azzwər, **ⴰⵣⵣⵡⵔ**,
n.m. (a-, u-, ф-). *Emphase.* L'emphase en amazighe est certes un trait distinctif pour certains mots (dər *"tricoter, tresser"* /ḍəṛ *"allumer"*, ɣər / ɣəṛ *"chez, à / étudier, lire".* adən → aḍən. etc.) en revanche, elle n'a aucune fonction pour d'autres mots (aḍu *"vent"* / *adu ce mot n'existe pas). Et pour certains noms, ce trait se manifeste lors du passage du singulier au pluriel (aydi *"chien"* / iyḍan *"chiens"*) ou par changement de catégorie grammaticale : acər → tucərḍa / arra → taṛwa / ajər → ujaṛ / arəs → aməṛwaṣ. Elle peut être facultative (le locuteur a le choix) et sans aucune incidence sur le sens du mot : ddərdər / ṭṭəṛḍəṛ. Certains mots se réalisent avec emphase dans certaines régions et sans emphase dans d'autres : aṭay / atay (*thé*). Ce fait n'est pas systématique. De même quand on passe d'un parler amazighe à un autre, le phénomène saute aux yeux. Exp. - adrar / aḍṛaṛ *(montagne)* - rwəl / ṛwəl *(se sauver)* - nnəɣ / ṇṇəɣ *(nos, notre)* - drus / ḍṛuṣ *(peu)* - təllid / təlliḍ *(tu es).* pl. id uzzwər. ant. azzdəd. Rac. zwr$_2$.

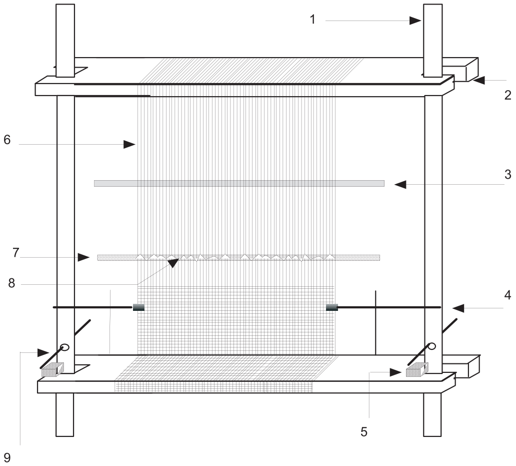

aẓəṭṭa

1. timənḍəwt, 2. afədjaj, 3. ɣanim n uẓəṭṭa, 4. tajəbbatt, 5. amri, 6. ussu, 7. taɣda n usənni, 8. asənni, 9. tsadərt

aεlawəy, **ⴰⵄⵍⴰⵡⵢ**,
n.m. (a-, u-, ф-). Nom d'une danse accompagnée de musique. Elle se pratique dans l'Oriental marocain et à l'Ouest algérien. Appelée ainsi en raison, probablement, de la besace taεlawt que les danseurs portent lors de sa pratique. La danse se fait surtout avec les épaules qu'on balance et avec les pieds qui tapent par terre ou qui se déplacent suivant un rythme. Le danseur pratique

une sorte de va et vient devant les percussionnistes en hochant relativement ses épaules et en jouant avec un fusil ou un bâton. Lors de l'exécution de la danse, un danseur peut demander aux percussionnistes le rythme qu'il veut (un nombre de **sbaysəyya** 'sbaysya' et un nombre de **ɛrica** 'aricha'). Quand le danseur exerce l'une d'elle, il s'arrête et ne se déplace pas. La *'sbayseyya'* diffère de *'l'aricha'* au niveau du temps. Pour le décompte, un danseur peut demander x *aricha* et y *sbayseyya* avec des signes de doigts en direction des percussionnistes ou verbalement. pl. **iɛlawəyyən (i-, i-, ф-)**. Rac. ɛlw.

aɣṛəm, **ⴰⵖⵕⵎ**,
n.m. **(a-, u-, ф-)**. Le mot **aɣṛəm** aghrem signifie "ville" ou "cité" en amazighe. Il est souvent traduit en français par le mot *"ksar"*, un terme emprunté à l'arabe où il signifie "château" ou "palais". En arrivant en Afrique du Nord, les Arabes ont utilisé les mots ksar [qṣəṛ] / قصر *(château / palais)* ou casbah [qəṣba] / قصبة*(citadelle)* pour nommer les villes amazighes du sud. Les Français ont repris ces termes à leur compte et les ont intégrés dans leur langue : *ksar.* pl. *ksour.* Il faut noter que les mots *ksar* ou *casbah* ne traduisent pas du tout la réalité de ces édifices.

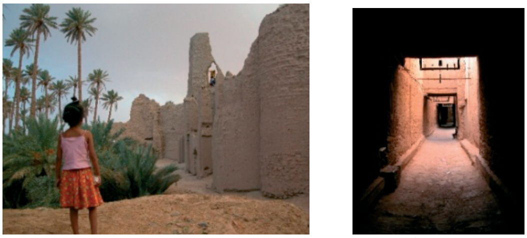

Forteresse et rue avec plafond et clairière

Chez Imazighen ce sont les termes **aɣṛəm** ou **iɣṛəm** (selon les régions) qui sont utilisés. En Kabylie, on utilise le terme **taddart** pour signifier village (le mot dérive du verbe **ddər** vivre ; littéralement *lieu où l'on vit* d'où l'utilisation de ce mot dans certaines régions pour signifier *maison* / **tigəmmi** à Sous (**gəm/yəm** *s'accroître, pousser, vivre / lieu où l'on vit*) et **axxam** ailleurs (Kabylie, Moyen Atlas, etc.). Aux Aurès c'est le mot **aqəwwaṛ** qui est en usage. **Aḍcaṛ** s'entend au Rif. Chez les Touaregs, le terme **ihən** signifie plutôt campement, d'où le nom de la célèbre reine Amazighe Touareg Tin-Hinan (celle des campements). Les mots **aqəwwaṛ**, **aḍcar** et **taddart** s'utilisent pour signifier village ou patelin. **Aɣlan** est utilisé au Mzab (Algérie), il signifie *patrie, pays, bled.* Dans l'aire de Figuig, on dit **iməɣlan** aux combattants, aux nationalistes et aux patriotiques. Le mot qui signifie "ville" par excellence est donc **aɣṛəm** ou **iɣṛəm** (diminutif : **taɣṛəmt** ou **tiɣṛəmt** c'est à dire village). De ce mot dérivent les termes **anəɣṛam** (citadin) et **taɣəṛma** (urbanisme / civilisation).

Histoire : L'apparition des premiers villages amazighes dans la région de Figuig peut être située très tôt dans l'Histoire de ces régions. Bien des villages en ruines se trouvent au long de la rivière Zouzfana (Taghla, Ammas-n-Yighzer, At Rfiaa, Tamezzought, Tzirett, Ajdel, At Haroun...). Ils témoignent encore de ces époques très reculées dans le passé.

L'aghrem est une forme urbaine complexe, très structurée et très adaptée à son milieu naturel et aux besoins de ses habitants **inəɣṛamən** contrairement à bien des choses qui ont été dites à son égard.

Il se présente comme un ensemble plus au moins important de maisons se côtoyant *(économie de 3 murs divisés par 2 pour chaque maison)* reliées entre elles par des rues plafonnées *(économie de terrain, climatisation, défense. . .)* et des rues / ruelles dont la taille dépend de l'utilisation, un / des centre(s) qui varie(nt) considérablement selon leur fonction et selon la taille de l'aghrem. En général, on trouve un centre à l'intérieur de la cité, il est réservé au petit commerce interne *(A Ghdames en Libye, le commerce interne se fait sur des terrasses de maisons : ce sont les femmes qui s'en occupent)*, au culte, à la culture, à la politique... Il est appellé avec des termes proprement amazighes : **agṛaṛ** *(forum / commune)* ou des termes empruntés à l'arabe **ləjmaɛt** / **tajmaɛt** (commune) comme on trouve un centre pour le commerce juste à l'extérieur du ksar. Ce centre est souvent dénommé **tacṛaft** (la place). Littéralement, ce mot signifie (lieu où l'on attache **cṛəf** les chevaux, les chameaux etc.) un peu comme les parkings d'aujourd'hui. Taçṛaft est réservée au commerce extérieur avec d'autres aghrem lointains ou avec des villes se trouvant dans des pays étrangers *(commerce transsaharien avec l'Afrique Noire par exemple)*.

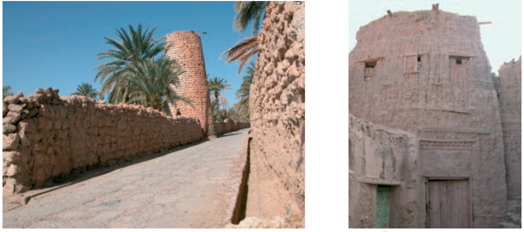

Rue, tour et maison

Les cimetières se trouvent hors de la ville et quelques fois immédiatement après l'enceinte ou les remparts. C'est toujours le cas aujourd'hui. Les portes d'accès à l'aghrem varient en fonction de sa taille. Ainsi, par exemple, Le ksar Zénaga / Figuig-d'en-Bas avait, bien avant l'arrivée des français au XIX°siècle, trois portes donnant toutes sur le sud et une infinité dans les autres directions en revanche le ksar Ghezouan, près de

Talessint, par exemple, n'en a qu'une. Cette structure urbaine plusieurs fois millénaire est dotée de système d'alimentation en eau potable. Si les conditions naturelles le permettent, les maisons sont munies de réservoir pour eau potable alimenté depuis la/les source(s) par des canaux construits avec de la chaux et du moellon. Mais si l'aghrem se situe près d'un cours d'eau, il est doté d'autres systèmes.

Pour l'emplacement du ksar, tout dépend de la conjoncture. En temps de paix, il se construit sur des plaines et des plateaux et il n'est pas doté d'enceintes ou de systèmes complexes de défense. En temps d'insécurité ou d'invasions étrangères c'est sur des collines tiwririn ou des monticules tiḍuṛaṛ et sur des lieux dominants, mais généralement, il est entouré de terres réservées à la culture ou il est près de rivières.

La défense de l'aghrem est assurée par l'ensemble de ses habitants et l'architecture de la cité obéit, elle aussi, à des considérations sécuritaires. Cela se traduit par l'usage de rues labyrinthes non droites avec impasses et pièges ou leurres pour désorienter l'envahisseur, des forteresses, des tours de contrôle, des plafonds de rues très bas pour empêcher les cavaliers ennemis de pénétrer dans la ville avec leurs chevaux, ... Les structures monumentales ne sont pas attestées.

La propreté du ksar est assurée par les lavoirs nommés aḥəṛḥaḍ ou taɛmaṛatt, les thermes souterrains nommés ifli ou bəḥbuḥa, les hammams, les bassins, les toilettes publiques dits aḍəṛṛaṣ, les canaux d'évacuation des eaux de pluies dirigés soit vers la nappe directement via taṣṛaft soit vers les jardins. Les déchets de l'homme et des animaux sont évacués vers les jardins où ils sont exploités comme fumier. Les cérémonies / campagnes de nettoyage de l'aghrem s'organisent selon un calendrier très précis ṭabaṛa, gərraba... Chaque maison est responsable de la propreté de sa façade et de sa ruelle. La médecine traditionnelle était pratiquée par des hommes tout comme par des femmes et bien des médecins ont été célèbres dans ces régions

Le culte se pratique dans des lieux affectés à cet effet soit à l'intérieur des aghrem (*mosquées, mausolées, synagogues etc.),* soit à l'extérieur comme le montrent bien des données archéologiques relatives aux ex-ksours, aujourd'hui en ruines. La vie culturelle et politique se fait dans les places publiques, les mosquées / synagogues, les écoles religieuses, les tasəqqimutt (conseils), les fêtes, les iqəssirən (veillées), les "cabinets" réservés aux réunions pour chaque famille, les communes. . .

L'aghrem s'autogérait par un système de démocratie directe *(avec lois écrites)*. La commune agṛaṛ / tajmaɛt est un pouvoir où étaient représentées toutes les familles du ksar et les décisions étaient prises sur place sans recourir à un pouvoir central.

Pour ce qui est de l'économie, en dehors de l'agriculture et de l'élevage, on trouvait des industries légères ou artisanales (chaux, baroud, argent, armes, fer, or, cuir, poterie, tissage, extraction et taille de la pierre...) et un commerce transsaharien entre nomades et oasiens.

Pour ce qui est des matériaux de construction, avant, ils étaient tous produits localement. Ces matériaux sont : la terre, la pierre brute ou taillée, les dalles, le moellon aṛəmmanəɣ, l'argile tlaɣt, la marne blanche umlil, tarrist, l'argile ocre tiwḍətt, la chaux, la cendre, le bois de palmier, de laurier rose, de certains arbres fruitiers, fumier, paille. . . Les murs sont construits, pour les fondations, avec de la pierre (brute, taillée ou moellon), le reste avec l'adobe ou brique en terre de forme pyramidale très rugueuse pour une meilleure adhérence ou sous forme de panneau taḍəbbəyt ou talluḥt. Les briques sont disposées de façon croisée. Pour éviter les fissures, on a recours au bois de palmier en guise de ceintures ; pour les murs de grandes hauteurs, on utilise l'arc (souvent camouflé). Le crépissage se fait à l'aide d'une marne blanche mélangée avec un sable rouge très fin. Les piliers sont très robustes : un mètre carré fois la hauteur. Le plafond est souvent très haut : quatre mètres et plus (le climat explique ce fait). Il est fait d'ensouples tirées des troncs de palmiers tiẓiḍin et d'écailles de cet arbre tiqəcba) ou de tiges de laurier rose alili. Le bassin est fait de pierres (toutes variantes), de chaux et de cendres. Les escaliers sont faits en bois de palmier et de tablettes de pierres.

Pour la peinture, le plafond est peint d'une argile ocre tiwḍətt afin de protéger le bois contre certains insectes ou de plusieurs couleurs quand il s'agit de plafond fait de tiges de laurier rose. La couleur la plus utilisée pour les murs, dans le cas ou on les peint, est la blanche (la chaux) ou la bleue ou la verte. Rac. ɣṛm$_3$.

badu, **ⴱⴰⴷⵓ**,

n.m. (φ-, u-, φ-). pl. ibuda. Ibuda est une forme très rare de sépulture attestée dans la région. Elle correspondrait aux sépultures juives pour certaines et arabes pour d'autres. Sa forme extérieure est en forme de dos-d'âne. Parfois dotée d'une stèle, elle n'a pas de dalle couvrant le mort. Elle est orientée vers le Levant. Sa chambre funéraire ou sa fosse est peu profonde et la position du mort allongée. Ces tombes sont juxtaposées et resserrées. pl. ibuda (i-, i-, φ-), dim. tbadutt (t-, t-), pl. tibadutin (ti-, t-). Rac. bd$_2$.

baqbaq, **ⴱⴰⵇⴱⴰⵇ**,

n.m. inv. Sport de combat où on se bat avec les pieds uniquement. Ce jeu se pratique par équipes (l'une contre l'autre ; souvent quartier contre quartier). Au signal les membres de deux équipes se confrontent. Pieds-nus, les joueurs doivent attaquer leurs adversaires avec des coups de pieds (partout excepté la tête et l'appareil génital) et tenter de les éloigner et d'occuper le terrain adverse. Le joueur qui tombe n'est pas frappé, tout le reste est admis. pl. id baqbaq . Rac. bq_1.

bərkaccu, **ⴱⵔⴽⴰⵛⵛⵓ**,
n.m. inv. Berkachou, nom d'une fête ou rite berbère célébré(e) le jour de la naissance du prophète Mahomet. Sa date de célébration coïncide avec la fête musulmane du Mouloud *(naissance du prophète Mahomet)*, même si aucune relation n'existe entre ce rite, antérieur à l'islam, et cette religion. Ce qui a permis à ce rite de survivre à travers les siècles est probablement le choix de cette date religieuse.

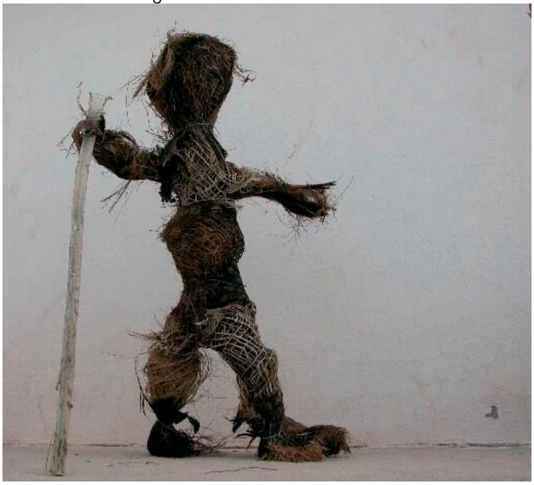

bərkaccu

étym. Ce mot est composé du préfixe br- et de kaccu (kachou). br = grand ou hyper. kaccu signifie bâton ou bois. Il est le diminutif de aqəccuḍ "pour faire charmant = l'hypocoristique". kaccu fait aussi partie du lexique bébé connu par la transformation du phonème /q/ du langage adulte en /k/.

Avant la célébration de Berkachou, un groupe de jeunes volontaires de sexe masculin, se donnant pour mission l'animation de cette fête, choisit parmi les jeunes celui qui conviendrait le mieux au jeu : un garçon fort de grande taille et parfois même une fille. Le choix étant fait, certains parmi les membres de ce groupe annoncent aux habitants de l'aghrem leur décision de prise en charge de la fête, sans toutefois dévoiler le nom du garçon élu qui restera inconnu, même après la cérémonie, pour lui épargner l'opposition de ses parents qui refuseraient de voir leur fils jouer "au clown" devant les yeux de centaines de spectateurs et pour lui épargner la vengeance de ceux qu'il provoquerait pendant la fête. Le bon déroulement de cette fête exige que certains membres du groupe (en plus du jeune choisi) soient inconnus aux gens de l'aghrem. Après la diffusion de la nouvelle, ces jeunes collectent de l'argent que leur offrent ceux qui désirent le faire.

Une partie de cet argent sera réservée au festin aqbuc fait par et pour les organisateurs de Berkachou, l'autre partie sera accordée au jeune qui sera le héros déguisé de cette grande nuit iḍməqqṛən. Une maison inhabitée ou non fréquentée, de préférence, non dévoilée aux at uɣṛəm (habitants du ksar) désireux de dévoiler le mystère, sera choisie par le groupe pour ses préparatifs. Enfin les animateurs de Berkachou partent dans les jardins à la recherche de aẓẓli (trame fibreuse qui se trouve entre les écailles des palmiers) qui servira à déguiser le personnage central de la fête. De tous temps, les habitants de cette région n'utilisent que ces feuilles pour masques de ce jour. Le palmier est une plante sacrée en raison de l'importance qu'elle avait pour la vie. Le jour de Berkachou les animateurs dînent chez eux pour que le secret ne soit pas divulgué ; ils partent ensuite vers le local qu'ils ont soigneusement choisi pour leurs préparatifs. Ils commencent par préparer leur aqbuc (festin) pour enfin déguiser le garçon de leur choix de façon à le rendre méconnaissable. Ses organes sexuels sont mis en relief : il s'agit bien de la célébration du phallus, symbole de la fertilité, de la vie et de la reproduction. En guise de pénis, les organisateurs de la fête accrochent à leur ami un grand bâton d'où la dénomination "berkachou" (grand bâton). Le phallus est considéré comme élément fécondant, d'où le recours à l'hypocoristique et au dimunitif kaccu au lieu de aqəccuḍ. À la place des testicules, deux aubergines ou autres légumes sont attachés entre les pieds de monsieur Garçon abẓiẓ.

Le costume étant achevé, le groupe forme un convoi précédé du déguisé et entouré de joueurs de tambours dundun et de castagnettes tiqəṛqaṛin. Il passe dans les rues de l'aghrem en répétant des chants fortement érotiques indéchiffrables : personne, à l'exception du chœur, n'arrive à décoder les chants de Berkachou même s'ils sont en amazighe. Arrivé sur la grande place Tachraft, le héros, entouré des habitants d'aghrem dans un climat baigné de chants, de tambours et de castagnettes, s'amuse à exhiber ses organes sexuels (bâton) qu'il dirige vers ceux qu'il désire. Tout lui est permis ce jour-là : il peut toucher aux filles, aux femmes... Il ne s'agit quand même pas d'une orgie car, même si ce jour semble réservé à se libérer des carcans de la morale contraignante, des interdits et des tabous, les choses ne vont pas bien loin. La liberté accordée au jeune masqué à toucher ceux qu'il désire et à diriger son sexe en direction des vieux et des femmes est probablement la raison qui incite les organisateurs de la fête à ne pas dévoiler son nom au public.

Les citoyens fêtent ainsi Berkachou toute la nuit dans le chant, la musique, le rire et la danse. Vers la fin de la nuit, à une heure tardive, le groupe retourne vers son local pour manger et se reposer : c'est la fin de la fête.
Ce rite est encore célébré à Figuig chez les At Lamiz, à Taghit, Kenadsa... mais il est très menacé de disparition. Il faut remarquer qu'il a déjà disparu à Figuig-d'en-bas (Zénaga) où seuls quelques rares vieux se souviennent l'avoir joué. Berkachou est aussi le nom du bâton ou de la louche utilisé(e) lors de la nuit nuptiale quand un marié n'arrive pas à toucher à sa femme. pl. id bərkaccu. (Ce texte a été publié par Hassane BENAMARA. in Tifinagh N°9. 1996. p.p. 69.70. sous le titre *Bekachou ou la célébration du phallus.*) Rac. qcḍ.

ccit, **ⵛⵛΣ+**,
n.f. inv. *Jeux ressemblant aux échecs persans.* Il existe dans la zone de Figuig trois sortes de *"chite"* typiques à la région : 1°) Ccit n iɣsan (voir tiddatt). 2°) Ccit n tlata (échecs de trois) Joué sur un échiquier de neuf cases (3X3). Chaque joueur tente d'arriver à former une ligne droite avec ses trois pièces avant son adversaire. Dans ce jeu, on n'attaque pas les pièces adverses. Les pièces sont posées une à une (un joueur pose une et l'autre pose une etc.) 3°) Ccit n tmənɣiwt : échiquier de 25 cases (5X5), nombre de pièces 12 par joueur.

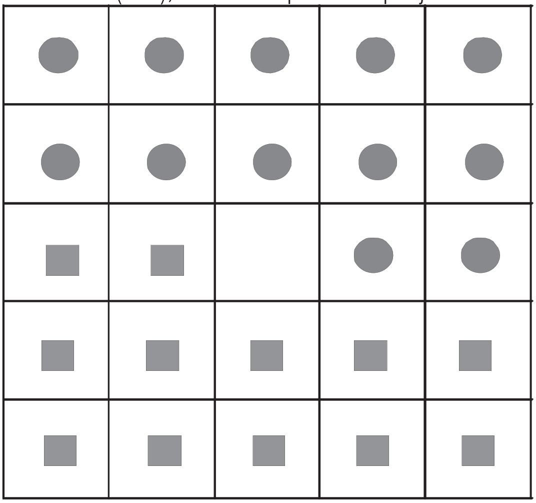

échiquier et pose de pièces

Chaque joueur pose, obligatoirement, ses 12 pièces devant lui avant de commencer le jeu. Une case reste vide dans l'échiquier. Les déplacements se font dans toutes les directions sauf en diagonale : Il n'y a aucune situation où une pièce peut se déplacer obliquement ou en diagonale. Une pièce ne peut pas sauter de case si elle se déplace par contre elle peut le faire si elle attaque. Le recul est toléré. L'attaque se fait en sautant une ou des pièces adverses à condition que la pièce qui attaque se pose sur une case vide immédiatement après la pièce attaquée et à condition que la cible soit immédiatement à côté de l'attaquant ou séparée d'elle de deux cases vides car une pièce peut attaquer aussi si elle est séparée de deux cases vides de la pièce adverse ; dans ce cas le joueur marque un bref arrêt devant la pièce à attaquer et il attaque. Après l'attaque, la pièce se pose immédiatement à côté de la case de la pièce battue. La partie est gagnée lorsqu'il ne reste plus aucune pièce adverse. pl. id ccit. Rac. ct_1.

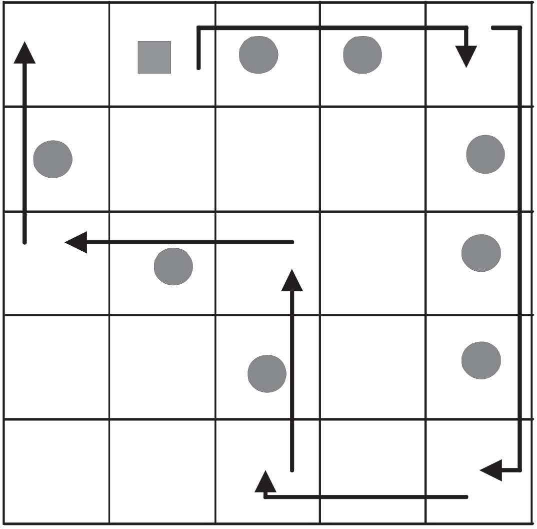

Exemple d'attaque : la pièce (carrée) peut attaquer toutes les pièces rondes en suivant le sens des flèches (de gauche à droite et du haut vers le bas).

cqərni, **ⵛⵇOIΣ**,
n.m. inv. *Saute-mouton.* Ce jeu se pratique surtout par les filles. Le mouton : une fille, désignée au tirage au sort, se tient les mains sur les genoux et le dos plat (en position horizontale). Les autres se placent en fil à une distance du mouton. Elles sautent ensuite en marquant un appui avec les mains sans que les fesses ne touchent le dos du mouton puis en le touchant. Les actes sont verbalisés par, au début, *"Si je touche, je perds"* ensuite par *"Si je ne touche pas, je perds".* Quelquefois les joueuses les plus avancées se permettent de sauter le mouton sans le toucher ni avec les mains ni avec les fesses. On peut voir des joueuses qui tapent fort sur le dos du mouton pour lui faire mal. pl. id cqərni.▪Rq. A Figuig d'en haut, on dit qcərni. Rac. cqrn.

di, **ΛΣ**,
prép. *À, en, dans, sur, où, dont, duquel, des quels, sur lequel.*▪Rq. Cette préposition reste di si et seulement si elle est immédiatement suivie d'un des pronoms (i, c, m, s, nəɣ, wəm, cəmt, sən, sənt). ▫Yufəy dis. *Il a couru en elle. Il y a couru.* ▫Disən. *En eux.* ▫Diwəm. *En vous / sur vous.*

Elle se transforme en dəg ou dəɣ *(variante libre)* si elle est en position relative *(elle relie deux propositions)* ou tout simplement si elle est précédée d'un nom *(substantif)*, de may, ay ou wi. ▫May dəg təlla ? *Où est-elle ?* ▫May dəg təssən ? *Que sait-elle ?* ▫D tiddart ay dəg qqimən. *C'est à la maison qu'ils sont restés.* ▫May dəg ala ssiwləɣ ? *Sur quoi parlerais-je ?* ▫Ul tufi wi dg ala tini. *Elle n'a pas trouvé à qui parler.* ▫Nəssən tamurt dəg təlla taməmt n tzizwa. *Nous connaissons le pays où se trouve le vrai miel.* ▫Xəsɣ ad ẓṛəɣ timuṛa dəg təssiwləm. *Je veux voir les pays dont vous aviez parlé.*

Cette particule se comporte différemment selon les localités. A Figuig (la ville), devant un substantif, elle se transforme en i obligatoirement et ses variantes contextuelles (ikk / ukk) et la désinence pré-nominale genre / nombre / état du nom qui la suit se transforme : i + taməddit → i tməddit *(l'après-midi).* Si ce nom commence par une consonne, cette préposition reste : i. Illa i tmurt. *Il est au pays.* Iqqim i laẓ. *Il est resté dans la famine.* En revanche si ce nom commence par une voyelle (i-, u-) ou par une semi-voyelle (y-, w-) cette préposition change et les désinences de ces noms aussi. Il s'agit de contraction. (N.B. La voyelle a- n'est pas mentionnée car elle se transforme en u- ou en wa-). Cette particule se transforme en ikk, ukk. Elle se transforme *(contraction)* en ikk devant un nom qui commence par i ou y (désinences masc. / sing. ou pl. ne faisant pas partie du radical du nom). Ces désinences s'effacent dans ce cas.

- (i + i-) → (ikk)

i + ijənwan → i + ijənwan → ikk jənwan. *Dans les cieux.*

i + iməṛwəl → i + iməṛwəl → ikk məṛwəl. *Au fujitif.*

- (i + y-) → (ikk)

i + insi → i + yinsi → ikk insi.

Devant un nom qui commence par "u" ou "w" (désinences masc. / sing. ou pl. ne faisant pas partie du radical du nom), elle se transforme en ukk et ces désinences s'effacent.

- (i + u-) → (ukk)

i + aməddukəl → i + uməddukəl → ukk məddukəl. *A l'ami.*

- (i + w-) → (ukk)

i + uccən → i + wuccən → ukk uccən. *Au loup.*

i + ass → i + wass → ukk ass. *Au jour.* Dans les autres régions *(toujours dans la zone des oasis),* elle se transforme (contraction) en dəg ou dəgg *(variantes libres)* devant un nom qui commence par "i" ou "y" et en dəg^{w} ou dəgg^{w} *(variantes libres)* devant un nom qui commence par "u" ou "w" (désinences masc. / sing. ou pl. ne faisant pas partie de la racine du nom). Ces désinences s'effacent dans ce cas.

-(di + i-) → (dəg / dəgg)

di + irgazən → di irgazən → dəg / dəgg rgazən.

di + iməgg^{w}əd → di + iməgg^{w}əd → dəg / dəgg məgg^{w}əd.

-(di + y-) → (dəg / dəgg)

di + insi → di + yinsi → dəg / dəgg insi.

-(di + u-) → (dəg^{w} / dəgg^{w})

di + argaz → di + urgaz → dəg^{w} /dəgg^{w} rgaz.

di + uccən → di + wuccən → dəg^{w} / dəgg^{w} uccən.

Dans les ksour du nord-est, on entend di tmurt, i wərgaz au lieu de i tmurt, ukk rgaz qu'on entend à Figuig (la ville). Rac. d$_9$.

ffilili, **ⱵⱵΣИΣИΣ**,

n.m. inv. Nom d'un jeu. Ce jeu se pratique par les filles. Deux fillettes *(souvent les plus fortes du groupe)* se détachent de l'ensemble des autres et se choisissent des surnoms qu'elles ne divulguent pas au reste. Elles se tiennent ensuite debout dans un lieu l'une face à l'autre en laissant juste une passerelle entre elles. Elles se tiennent des mains qu'elles tendent vers le ciel de façon à former un arc. Les autres filles se tiennent en chaîne pour passer par la passerelle. Les deux chantent la chanson Filili et le reste des filles traverse entre les deux dans une rotation qui s'achève vers la fin de la chanson quand les deux fillettes descendent leurs bras écartés pour attraper quelqu'un. La fille attrapée est aussitôt écartée du groupe pour lui demander de choisir entre les deux surnoms. Elle se place ensuite derrière la fille dont elle a choisi le surnom. Le jeu recommence jusqu'à ce que l'ensemble des fillettes soit réparti entre les deux capitaines. Deux groupes sont ainsi formés. Ils doivent lutter pour agrandir leurs rangs en arrachant à l'adversaire ses membres et en protégeant son équipe. La fille arrachée se place derrière la capitaine. La gagnante est celle qui arrive à avoir le plus grand nombre de filles derrière elle. La chanson répétée est : an filili lili zwa (x 2). Gwa gwa gila patit (x 2). Gwa. pl. id ffilili. Rac. fl$_9$.

fubṛayəṛ, **Ⱶ8ΘQoϟQ**,

n.m. inv. *Février.* On dit également yəbṛayəṛ ou yəbṛayuṛ. La légende orale raconte que les vents non désirés qui s'abattent quelquefois sur la région de Figuig sont une colère divine ou une revanche de Yəbṛayuṛ sur Yanayur (janvier) et Maṛəṣ. Un jour, dit-on, Yəbṛayuṛ, ex-grand mois de l'année, de retour d'une soirée de débauche, s'aperçut que ses voisins lui avaient dérobé plusieurs jours. Il devint ainsi le plus petit mois. Pris de colère éternelle, il jura de secouer l'univers pour protester contre ses voisins. pl. id fubṛayəṛ. Rac. fbṛyṛ.

enfants jouant gerraba

gərraba, ⴳⵔⵔⴰⴱⴰ,
n.f. inv. *Fête.* (Nommée aussi lɛunṣəṛt). Se célèbre le sept juillet (julien). Il y a deux gərraba : gərraba taməqqṛant et gərraba taməẓẓyant (Grande Guerraba et Petite Guerraba). La petite est fêtée le six juillet. Tout le monde, exceptés les malades et les vieillards, s'amuse à lancer de l'eau aux passants. La journée continue ainsi jusqu'à l'après-midi. A la fin du "jeu", une grande fête musicale uṛaṛ imprégnée de prière de l'eau et de demande de clémence divine est organisée par tous les enfants. Les femmes ne travaillent pas pendant ce jour car, dit-on, il y a un moment de cette journée ou toute sueur tidi qui sort de la peau d'une femme se répercute sur celle-ci par un mal (maladie ou malheur). Ce moment, précise-t-on, est inconnu ; de ce fait et pour éviter tout malheur, il faut que les femmes se reposent durant toute la journée. Aucune barrière ne sépare les femmes des hommes : le jeu (jet d'eau) est mixte. Quelques jours après cette fête, commence la saison des mariages. La tradition orale dit que pendant ce jour, on commémore la mort de Sarah (une femme juive) en jouant avec de l'eau pour nettoyer la ville de l'odeur de sa dépouille mortelle.

Après la cérémonie de l'eau, certaines femmes forment des petits blocs de foins alignés ; parfois toutes déshabillées, elles sautent entre ces touffes en répétant des chants très difficiles à déchiffrer. Le foin (avec les graines de blé qu'il contient) serait un élément fécondant et la femme un élément fécondé. Ce serait donc une prière ou un rite relatif à la fécondation. Les symboles de ces pratiques nous sont très inconnus d'autant plus que les femmes qui les pratiquent sont très discrètes et n'osent les pratiquer qu'à l'insu des autres. Gərraba, contrairement aux autres fêtes liées aux changements climatiques, a une fonction sociale. En effet elle accorde aux jeunes une occasion de se voir en vue de choisir l'homme ou la femme de leur vie en toute liberté et loin des carcans d'une société qui sépare les sexes, en même temps, elle est l'occasion de pratiquer certains rites relatifs à l'eau et à la fécondation de la nature et de l'homme. Au niveau de la famille, on prépare un bərkukəs aux plantes médicinales pour le déjeuner. pl. id gərraba. voir aussi ḥatəcba matəcba Rac. grb_2.

ḥatəcba matəcba, ⵃⴰⵜⵄⴱⴰ ⵎⴰⵜⵄⴱⴰ,
Il s'agit du premier vers d'un distique ou couplet répété par des femmes lors de la célébration portant le même nom surtout dans le ksar At Lamiiz organisée vers le 6 et 7 juillet lors de ce qui est connu à Figuig par *lɛunṣəṛt* ou *gerraba*. Après le jeu avec l'eau gerraba, les filles (vierges) prennent un nombre de tiges de bois correspondant au nombre de mâles (hommes) que leurs familles ont. Elles leur appliquent, à chacun, une ouate de laine tileẓẓəyt qu'elles enduisent de henni humecté. Elles les posent ensuite sur un vase ou un plat en terre ou même un grand tesson en les tenant verticalement par le sable contenu dans ces supports. Elles se réunissent ensuite dans le ksar puis en procession, elles se dirigent vers une grotte dite Aqbun-n-Ṭṭuḥ en répétant le distique ou couplet Acṛaḍ a ɛətman ! Ulli d iləɣman ! *Brasier aux criquets ! Moutons et chameaux !* Ṭṭuḥ est un Esprit connu dans la région mais il n'est pas maléfique et l'on dit aɣensu n Ṭṭuḥ *visage de Toh* pour montrer qu'on juge mal quelqu'un néanmoins cela n'est pas très péjoratif et ne traduit pas de grande colère chez le sujet parlant. Arrivées devant la grotte, les filles réunissent l'ensemble de leurs bois, les mettent sur un seul et même plat et le donnent à une fille orpheline, de préférence, qui doit le poser dans la grotte sans que les autres ne la regardent. Quand elle l'y dépose, les autres se sauvent en criant ɣarwit Ṭṭuḥ ! *Attention à Toh !* Elles veillent à ne pas regarder en arrière pour éviter les colères de cet Esprit qui peuvent causer la cécité... Le soir avant le coucher du soleil, les femmes mariées se réunissent dans un lieu, aménagent une ligne constituée de foin et de harmel qu'elles brûlent. Elles sautent en suite en allant et en revenant au long de cette ligne en répétant le couplet très mystérieux ḥatəcba matəcba ! Lalla Ɛica tiqecba ! voir aussi gərraba, ṭṭuḥ.

ḥḥullay, ⵃⵃⵓⵍⵍⴰⵢ,
n.f. inv. *Ronde* (jeu d'enfants). ḥḥullay ttalalay, Nom du jeu où deux groupes de petites filles de quartiers différents se battent sur un terrain neutre entre leurs quartiers. Deux joueuses, chacune d'un quartier, se tiennent par les mains et leurs amies les tirent vers leurs camps. Celle qui est tirée vers le camp adverse y est aussitôt encerclée et frappée. Elle est ensuite libérée pour rejoindre les siens et le jeu reprend jusqu'à la défaite d'un camp. Chaque camp tente de tirer le plus

grand nombre possible. On dit également tḥallayt. pl. id ḥḥullay. Rac. ḥly.

ḥḥurara, ⵃⵃⵓⵔⴰⵔⴰ,
n.f. inv. *Ronde(jeu d'enfants).* Jeu individuel où un enfant tourne sur place les mains droites et tendues, les yeux ouverts ou fermés. Le joueur doit tourner le plus long possible sans avoir de vertige. En tournant, on dit "ḥḥurara, bburara, taẓəqqa n ɛmaṛa". pl. id ḥḥurara. Rac. ḥr$_1$.

ḥinna, ⵃⵉⵏⵏⴰ,
n.f. inv. Nom d'un jeu d'enfants : deux filles se tiennent des mains qu'elles croisent et se rapprochent les pieds. Elles tirent leurs têtes vers l'arrière jusqu'à ce que leurs mains soient bien tendues et font des rotations de plus en plus rapides en pivotant sur leurs deux pieds. Le jeu est accompagné de chants. pl. id ḥinna. Rac. ḥn$_2$.

inəbban, ⵉⵏⴱⴱⴰⵏ,
n.m. pl. (i-, i-, ф-). *Transport.* Inəbban n wuccanən, Nom d'un jeu qui se pratique à trois. Un joueur se met à quatre *(en position de quadrupède).* Les deux autres se mettent par terre et placent leurs pieds sur le dos du premier *(du porteur).* Chaque voltigeur se tient en appuyant sur les chevilles de l'autre avec les mains. Ils disent trois fois la formule Inəbban n wuccanən. *Transport des loups/chacals*. Le porteur se redresse le tronc voûté. Si un voltigeur tombe ou lâche une main ou deux il se transforme en porteur. On entend par assourdissement inəppan n wuccanən. Rac. b$_8$.

kuku, ⴽⵓⴽⵓ,
n.m. inv. *Oiseau.* (langage d'enfants). ▫A-kuku-fullus : Nom d'un jeu qui se pratique en groupe. C'est un jeu pour garçons et pour filles. Un joueur choisi au tirage au sort doit s'accroupir par terre les yeux fermés ; les autres se tiennent debout autour de lui. Il balance ses bras dans toutes les directions pour toucher les joueurs qui l'entourent. Eux, ils touchent sa tête pour l'exciter. S'il touche quelqu'un celui-ci doit le remplacer. Rac. k$_5$.

ləbṣidət, ⵍⴱⵚⵉⴹⵜ,
n.f. inv. Nom d'un jeu. Ce jeu se pratique à un contre un ou à deux contre deux. Au tirage au sort, un joueur est cheval l'autre est cavalier. Ils se placent ensuite à une distance d'une cible. Le cavalier tire sur la cible à l'aide de pierres. S'il l'atteint, il reste cavalier sinon, il se transforme en cheval. Le champion est celui qui bat le record de temps dans le rôle de cavalier. pl. id ləbṣidət. Origine du mot inconnue. Rac. lbṣḍ.

lbuḥuc, ⵍⴱⵓⵃⵓⵛ,
n.m. inv. Nom d'un jeu pour enfants. Ce jeu se pratique par un grand nombre d'enfants sur terre ou dans des bassins. Un joueur est désigné au tirage au sort. Il doit se placer au centre du terrain. Les autres doivent traverser le terrain d'un bout à l'autre tout en se gardant du toucher de celui qui est au centre qui doit quant à lui toucher un/des joueur(s). Celui qui est touché se met au centre et l'aide. En fin lorsque tous les joueurs ont traversé c'est le premier touché qui va se tenir au centre. Il est possible, lors de la traversée, de rebrousser chemin vers le point de départ. Dans ce cas, la partie ne prend fin que si le joueur traverse. pl. id lbuḥuc. Rac. lbḥc.

lfəṛgiɛ, ⵍⴼⵕⴳⵉⵄ,
n.m. inv. Nom d'un jeu pour enfants qui ressemble au jeu de galets. Il nécessite au moins deux joueurs. Chacun doit avoir des pièces et une pierre ronde polie ou une boule dure et lourde. Un trou est creusé au centre d'une rue ou d'un terrain selon les moyens. Une ligne est tracée à une distance du trou (selon les âges). Après avoir mis six pièces dans le trou, les joueurs placent un pied sur la ligne. Il ne faut pas la dépasser. Le premier joueur sélectionné au tirage au sort vise le trou et tire avec sa boule pour en faire sortir des pièces. Il gagne tous les noyaux qu'il a réussi à faire sortir du trou. L'autre joueur fait de même. S'il n'arrive pas à les faire sortir, il cède au second joueur et ainsi de suite jusqu'à ce qu'il n'y ait plus de noyaux chez les adversaires. Un joueur doit gagner un maximum de noyaux. pl. id lfəṛgiɛ. Rac. lfṛgɛ.

ləɛdad, ⵍⵄⴷⴰⴷ,
n.m. pl. inv. Nom d'un jeu qui se pratique à deux équipes de nombre non déterminé mais ne dépassant pas cinq joueurs par équipe. Au tirage au sort, une équipe s'isole pour ne pas voir l'autre qui se met à dresser et dissimuler des petits tas de sable (d'un centimètre) dans les recoins du quartier. Après cette opération, l'équipe isolée est appelée ; elle doit trouver les tas en question. Si elle réussit à les dénicher tous, les rôles sont inversés sinon le jeu continue de la même façon. Rac. lɛdd.

mbətt-mbətt, ⵎⴱⵜⵜ ⵎⴱⵜⵜ,
n.m. inv. Nom d'un jeu qui se pratique à quatre *deux contre deux*. Des bâtons ou des barres d'un mètre environ sont plantés en ligne droite et à distances égales sur terre. Un joueur part à cloche-pied et en slalom autour des bâtons jusqu'au dernier puis il rebrousse chemin de la même façon. En deuxième temps, il les franchit à cloche-pieds en aller et en retour. En troisième temps, il saute à cloche-pied l'ensemble des bâtons. Si ces étapes sont réussies, le joueur a le droit de prendre le dernier bâton. Si une étape n'est pas réussie, le joueur cède la place à son partenaire pour le relayer. L'adversaire fait de même. Le jeu continue jusqu'à ce qu'il n'y reste plus de bâton. pl. id mbətt-mbətt. Rq. On dit aussi nbətt-nbətt. Rac. mbt.

mmət, ⵎⵎⵜ,
n.f. inv. Nom d'un jeu qui se pratique par équipes *(deux)* d'au moins deux personnes chacune. Une balle de la taille de celle du tennis est nécessaire. Les deux équipes sont séparées de 3 à 5 m environ. Les joueurs se confrontent un à un *(l'un après l'autre).* Deux joueurs *(un de chaque équipe)* se font face *(3 à 5 m de distance)* et au tirage au sort, le perdant prend la balle et la lance fortement d'entre ses jambes afin de toucher l'adversaire ou de la lui faire passer entre les jambes. Si l'adversaire reçoit la balle, le lanceur est perdant. On dit immut. *il est mort.* Il sera ensuite remplacé par son ami. La balle, cette fois, est lancée par celui qui a gagné. La partie prend fin lorsque tous les membres d'une équipe perdent. L'équipe qui perd se transforme alors en chevaux, l'autre en cavaliers. Les cavaliers s'amusent à passer la balle entre eux. Si elle tombe, ils descendent et le jeu recommence. pl. id mmət. Rac. mt_2.

mənhadəlḥiḍ, ⵎⵏⵀⴰⴷⵍⵃⵉⴹ,
n.m. inv. Expression d'origine arabe qui signifie : *A qui appartient ce mur ?* (mn à qui had ce lḥiṭ mur). C'est le nom d'un jeu de bas âges où on soulève un enfant par les pieds et les mains en lui fermant les yeux. Après quelques tours pour le désorienter, on lui met les pieds contre un mur et on lui demande de trouver à qui appartient le mur. Il se pratique dans les ruelles et les quartiers. pl. id mənhadəlḥiḍ.

bərkukəs

nnayər, ou **yanayur**, ⵏⵏⴰⵢⵔ / ⵢⴰⵏⴰⵢⵓⵔ,
n.m. inv. Nom du premier mois de l’année amazighe et / ou agraire (!?yan = un, ayur = mois). Nom de la fête célébrée le premier jour de ce mois. Il correspond au quatorze janvier des mois juliens. Il se célèbre à Figuig par l’organisation d’un "berkoukes" (couscous de grande taille) au déjeuner. Dans ce repas, on enfouit un noyau de datte ; celui qui le trouve au cours de la prise du repas est considéré comme le plus chanceux de sa famille. Certaines familles utilisent trois noyaux. La veille de ce jour, nommée igzinən, les familles figuiguiennes font un couscous au dîner amənsi pendant lequel chaque membre de la famille reçoit ou prend une boule de beurre udi. Après ce mets, elles laissent une boule de couscous tayəḷḷimt dans une louche aɣənja à l’intérieur d’une marmite : c’est le dîner des esprits ou des fantômes izɣuɣən ou izquqən ; toutes les créatures peuvent manger. Il faut qu’une partie du repas reste pour que (présage) la nourriture soit abondante durant toute l’année. pl. id nnayər. Rac. ynyr.

rrkiz, ⵔⵔⴽⵉⵣ,
n.m. inv. Cérémonie de construction des bassins. Le travail des bassins nécessite un maître-maçon (il dirige les travaux), une équipe d'ouvriers dameurs-danseurs, des danseuses (bien habillées), un homme qui fait danser la mariée en bois comme celle du rite aɣənja tabburja, un orchestre constitué de musiciens et de spectateurs (hommes, femmes et enfants). Les ouvriers sont organisés en ligne. Ils tiennent un petit pilon arekkaz dans chaque main et en face d'eux, les danseuses se mettent en ligne. Ils avancent vers les danseuses qui reculent puis ils reculent et les danseuses avancent vers eux : la danse s'appelle Aḥidus. En se déplaçant, les ouvriers qui portent des bottes faites de laine ou de trame fibreuse des palmiers ləfdam dament le fond du bassin (chaux). Toute cette opération se déroule au fond du bassin. Un homme à part (un seul), au fond du bassin, fait danser la mariée en bois en suivant la cadence. Il ressemble à un chef de danseurs. Les ouvriers chantent et travaillent. On chante des chansons d'amour où on répète des refrains toujours les mêmes infiniment comme dans les transes Aḷah ḷḷah... Au bord du bassin (extérieur) ; l'orchestre fait la musique et les spectateurs lancent des youyous et chantent en chœur avec l'ensemble. Après l'achèvement du travail au fond du bassin, les ouvriers procèdent au crépissage des murs. En ce temps la fête continue aux bords du bassin. Une/des pause(s) est marquée pour boire du thé ou pour manger le couscous. Toute la machine s'arrête. La nourriture doit être très riche (viande, miel, beurre, ...). Après chaque pause, le travail est repris. C'est le/les propriétaire(s) du bassin qui s'occupe de la préparation des repas. Les ouvriers ne sont pas payés. Ils sont volontaires. Refuser de damer son bassin en présence de danseuses signifie arrêt du travail. pl. id rrkiz. Rac. rkz.

saylalu, ⵙⴰⵢⵍⴰⵍⵓ,
n.m. (ф-, u-, ф-). Nom d'un jeu qui nécessite deux joueurs (de même taille et poids). Ils se placent dos à dos et se tiennent des mains. Un joueur se penche vers l'avant, le deuxième se relâche et se laisse faire. Il est transporté par le premier qui dit "ya tənwu tərḍunt n ujəllid / n ujənna ? *est-ce que le pain du roi / du haut est cuit ?"*. Si l'autre dit "ya ulɛad (*pass encore*", ils restent dans la même position, sinon ils changent. Un joueur est tantôt porteur tantôt voltigeur. pl. isaylala (i-, i-, ф-). Rac. yl_1.

si, ⵙⵉ,

prép. et exclamatif. *De, depuis, quel(s), quelle(s).*

▪Rq. La désinence pré-nominale genre / nombre du nom qui suit cette préposition se transforme : si + taməddit → si tməddit. Si ce nom commence par une consonne, cette préposition reste inchangée : Si twacunt. *De la fille.* En revanche si ce nom commence par une voyelle (i-, u-) ou par une semi-voyelle (y-, w-) cette préposition change et les désinences de ces noms aussi. Il s'agit de contraction. *(N.B. La voyelle a- n'est pas mentionnée car elle se transforme en u- ou en wa-).* Cette particule se transforme, selon les localités, en sikk, sukk ou səg / səgʷ, səgg / səggʷ. A Figuig (la ville), elle se transforme *(contraction)* en sikk devant un nom qui commence par i ou y (désinences masc. sing. ou pl. ne faisant pas partie de la racine du nom). Ces désinences s'effacent dans ce cas.

-(si + i-) → (sikk)

si + irgazən → sikk rgazən.

si + iməggʷəd → si + iməggʷəd → sikk məggʷəd.

-(si + y-) → (sikk)

si + insi → si + yinsi → sikk insi.

Elle se transforme aussi en sikk devant un mot (en dehors du substantif) qui commence par une voyelle. ▫Si təllid. *Depuis que tu es.* ▫Sikk illa. *Depuis qu'il existe.* ▫Sikk utfən. Depuis qu'ils sont entrés. ▫Sikk at Lali lliɣ ttafyəɣ. *Je cours depuis les Lali.*

Devant un nom qui commence par u ou w (désinences masc. / sing. ou pl. ne faisant pas partie de la racine du nom), elle se transforme en sukk et ces désinences s'effacent.

-(si + u-) → (sukk)

si + argaz → si + urgaz → sukk rgaz.

-(si + w-) → (sukk)

si + uccən → si + wuccən → sukk uccən.

Dans les autres régions *(toujours dans la zone des oasis),* elle se transforme (contraction) en səg ou səgg *(variantes libres)* devant un nom qui commence par i ou y et en səgʷ ou səggʷ *(variantes libres)* devant un nom qui commence par "u" ou "w" (désinences masc. / sing. ou pl. ne faisant pas partie de la racine du nom). Ces désinences s'effacent dans ce cas.

- (si + i-) → (səg / səgg)

si + irgazən → si irgazən → səg / səgg rgazən.

si + iməggʷəd → si + iməggʷəd → səg / səgg məggʷəd.

- (si + y-) → (səg / səgg)

si + insi → si + yinsi → səg / səgg insi.

- (si + u-) → (səgʷ / səggʷ)

si + argaz → si + urgaz → səgʷ /səggʷ rgaz.

si + uccən → si + wuccən → səgʷ / səggʷ uccən.

Si cette préposition est immédiatement suivie d'un pronom (i, c, m, s, nəɣ, wəm, cəmt, sən, sənt) elle se transforme en zzi (à Figuig) ou ssi (Ailleurs dans la zone de Figuig). ▫Yufəy si Tiddart. Yufəy zzis. (à Figuig) Yufy ssis. (Ailleurs dans la zone de Figuig). ▫Zzisən / ssisən. *De leur part.* ▫Zziwəm / ssiwəm. *De votre part.* Elle s'entend ss après may. ▫S may ss ? *Avec quoi ?* ▫Isɣ it s may ss. *Il l'a achetée à un prix excessif.* Elle se transforme en zzəg / zzəy (variante libre à Figuig) ▫ssəg / ssəy (variante libre ailleurs dans la zone de Figuig) si elle est en position relative (elle relie deux propositions) ou tout simplement si elle est précédée d'un nom (substantif), de may, ay ou wi. ▫Ṛəḍl i-dd may zzg ala ffɣəɣ ! *Prête-moi avec quoi voyager !* ▫Təqqəl l ca d idis ; ul tufi may zzg uɣən. *Elle a regardé de tous les côtés, elle n'a pas trouvé par où ils sont partis.* ▫D twiza ay zzəg qqimən middən ddrən. *C'est grâce à l'entraide que les gens sont restés vivants.* ▫May zzəg sad ssənwɣ aməcli ? *Avec quoi vais-je cuire le déjeuner ?* ▫Ul tufi may zzg ala təffəɣ. *Elle n'a pas trouvé avec quoi / par où sortir.* ▫Rzan may zzəg ɣərsn utfn icffaṛən. *Ils ont cherché d'où / par où les voleurs sont entrés chez eux.* ▫Ufn aɣṛəm zzəg dd yus. *Ils ont trouvé la ville d'où il est venu.* ▫Xəsn ad ssənwn aysum, ul ufin may zzg ala ssiɣən. *Ils ont voulu cuire la viande, ils n'ont pas trouvé avec quoi allumer.* ▫Wi zzəg sad zzarəɣ ? *Par qui vais-je commencer ?* ▫U-lli sad ac ṛəẓməɣ day mətta təccənd i-dd tafrawt zzəg tənɣid at uɣəṛm inuɣ ! *Je ne te lâcherai que si tu me montres le sabre avec lequel tu as tué mes concitoyens !* Cette particule s'utilise aussi comme exclamatif (appréciatif ou dépréciatif). *Quel, quels, quelle, quelles.* ▫Si tudərt ! *Quelle vie !* ▫Sukk rgaz ! *Quel homme !* ▫Si tənwwacin ! *Quelles fleurs !* ▫Sikk wdan ! *Quels hommes !* Rac. s$_8$.

səɛqada, **ⵙⵄⵇⴰⴷⴰ**,

n.f. inv. Jeu par lequel les enfants polissaient des pierres pour confectionner quatre pièces rondes et lisses sous forme de grosses billes : une rouge, une bleue, une jaune et une blanche. Elles sont utilisées pour le jeu des jongles. pl. id səɛqada. Rac. ɛqd.

ṭabaṛa, **ⵟⴰⴱⴰⵕⴰ**,

n.f. inv. Nom de la fête célébrée le 14 mai (grégorien) ou le premier mai local (agraire). Pendant ce jour, on coupe des branches de grenadier au goût aigre pour les introduire dans les trous des murs (maisons, rues. . .) et on nettoie tout l'aghrem (ville). La légende veut que par ce geste les redoutables scorpions de l'été soient évités et éloignés des hommes. Au niveau de la cuisine, on fait un couscous au romarin (pour se protéger des poisons). Les familles qui ont un bébé qui n'a pas encore atteint l'âge de douze mois arrachent un morceau de laine noire à un mouton tout noir, suffisamment de laine pour en faire un collier au bébé. Ensuite, elles imbibent cette laine d'une sève noire taməmt n iyəddidən *miel des outres* extraite du genévrier, elle ressemble au goudron et laissent ce collier pendant toute la nuit sur la terrasse à la belle étoile. Le lendemain, avant le réveil des oiseaux ijḍaḍ, elles prennent ce collier et le mettent au cou de l'enfant. La tradition explique cette pratique par le fait qu'un oiseau nocturne, sorte de chauve-souris, fait tomber sa salive sur les humains (dans ces régions, les gens se couchent, pendant l'été, sur les terrasses en raison de la chaleur) et lorsque ce liquide atteint un bébé qui n'a pas mis ce collier, il l'expose au mutisme, à la cécité, à la surdité ou à la mort. Un enfant à qui l'on a mis ce collier est éternellement immunisé contre cette "maudite" salive. Lorsqu'un enfant à qui l'on n'a pas mis le collier en question tombe malade, on dit qu'il a été atteint par cet oiseau tut i təjḍitt. pl. id ṭabaṛa. Rac. ṭbṛ.

tabburja, ⵜⴰⴱⴱⵓⵔⵊⴰ,
n.f. (ta-, t-). Aɣənja tabburja. Littrl. (La louche à l'envers). *Prière de l'eau ou prière rogatoire.* pl. id tabburja. On entend par assourdissement tappurja ou tappurjənna. Rac. brj.

Aɣənja tabburja est un rite qui se pratique chaque fois que l'eau de pluie manque. Les enfants de chaque quartier aɣir (pour les grands ksours) et de tout le ksar (pour les petits) s'organisent en groupe. Ils forment un cortège précédé d'un enfant qui soulève une grande poupée taḥḥuyt ou tasləyt n uqəccuḍ (*mariée ou fiancée en bois*) faite d'une grande louche dont la partie bombée est dirigée vers le haut et de haillons. Ils passent de porte en porte suppliant avec des chants berbères les ménagères à leur offrir de la farine arən, du bois iqəcḍan, de l'huile ou au moins des allumettes. Dans certains ksour, on asperge avec de l'eau la poupée en question en allant aux sources, dans d'autres cette pratique est complétement oubiée. Après cette opération, une généreuse leur prépare, chez elle, un pain auquel tout le monde, quartier ou ksar, est convié. En demandant aux ménagères, les enfants testent la bonté des humains. Donner à ces petits c'est se purifier : la sécheresse est interprétée comme châtiment divin.

Les adultes, quant à eux, ils choisissent un jour précis pour leurs prières (*Aujourd'hui cette pratique ne peut être pratiquée que sur ordre de l'Etat qui l'a récupérée).* Habillés de burnous à l'envers (la partie du devant vers l'arrière) pour exprimer leur affliction et leur misère devant Dieu et, formant un cortège accompagné des enfants, ils sortent de l'aghrem pour prier aux environs des marabouts. Aux enfants organisés en petits groupes, on donne à manger (dattes...) ; l'hospitalité est très conseillée pour purifier l'aghrem et avoir la clémence de Yacouch (Dieu en berbère) sous forme de pluie. Chez les adultes, cette pratique a pris une coloration musulmane très prononcée alors que chez les enfants elle n'est que timidement impregnée d'islam.

tacurt, ⵜⴰⵛⵓⵔⵜ,
n.f. (ta-, t-). Nom d'un jeu d'équipes au nombre de joueurs non limité ; une balle tacurt de la taille de celle de tennis, des raquettes tiqərnaf une pour chaque joueur, un terrain d'environ 1 km de long et 100 m de large sont nécessaires pour pratiquer ce jeu. L'en-but est toute la largeur du terrain. La durée du jeu est illimitée. Les capitaines des deux équipes adverses se mettent au centre du terrain. Ils commencent le mach entre deux, puis les autres entrent en jeu. Chaque joueur tente d'amener la balle vers l'en-but de l'adversaire avec des passes faites par la raquette. Il est interdit de toucher la balle avec les mains ou les pieds. Il n'y a pas de gardien de buts. Tous les joueurs sont gardiens et attaquants en même temps. Ce jeu se pratiquait généralement après la moisson de blé. pl. ticurin (ti-, t-). Rac. cr$_1$.

tafuyt, ⵜⴰⴼⵓⵢⵜ,
n.f. (ta-, t-) ou (t-, t-). *Soleil.* Tutra n tfuyt. Survivance d'une prière du soleil pratiquée autrefois pendant les journées froides de l'hiver lorsqu'une nuée tijnəwt voilait le soleil. Les enfants protestaient contre celle-ci en lui disant : "Taxəwwant n təclilt ! *Voleuse de fromage !* Manəstən ? *Qui c'est ?* D tijnəwt ! *C'est la nuée !* ou ils prient le soleil de sortir en chantant : Ffəɣ d ! Ffəɣ d ! *Sors ! Sors !* A tfuyt, l warra nnəm ! *Oh soleil pour tes enfants !* Cṛa iẓẓaḍ, cṛa issifif, *Certains moulent, certains sassent,* Cṛa ittayəm d *Et d'autres puisent* I təqlilin n buxbux". *Dans des jarres.* pl. tifuyin (ti-, t-). Rac. fy$_3$.

taḥəṣṣalt, ⵜⴰⵃⵚⵚⴰⵍⵜ,
n.f. (ta-, t-). *Devinette.* pl. tiḥəṣṣalin (ti-, t-). On dit taḥəṣṣalt ou taḥəṭṭṣalt, pl. tiḥəṭṭṣalin (ti-, t-).▪syn. timsəɛṛaq, tinfas n yigaz. Rac. ḥṣl.

A Figuig, on distingue trois types de devinettes :

1) Devinettes descriptives :

Ce sont les plus anciennement attestée. En vers ou en prose, elles reposent sur la description et la comparaison / métaphore et sur l'utilité ou la fonction de l'objet à deviner. Elles peuvent commencer par les formules illa ɣri / təlla ɣri / illa ɣərnəx *C'est, j'ai, nous avons* ou agəz manayən... *Devine ce que c'est que....* Le récepteur doit nommer ce qui est décrit.

▪Qlullub lullu ammas nnəs d uṛəɣ. *Il s'enroule (rond), il ressemble à une perle à la forme rhombique et son centre est en or.*
(taməllalt) *(L'œuf).*

2) Devinettes à énigmes :

Elles sont en prose uniquement. Le récepteur est mis devant une situation-problème à résoudre. Le problème posé est réel ou vraisemblable et la solution est la plus inattendue de toutes sans toutefois être irrationnelle. Elles sont constituées de questions partielles : elles commencent par une question de type mayɣər *pourquoi* ou manəc *comment*.

▪Mayr aṣəyyaḍ itəqqən tiṭṭ mikk ittmədda ?
Pour quoi le chasseur ferme-t-il un oeil quand il vise ?
(Danis mətta iqqən sənt ul ittmitir)
(Parce que s'il ferme deux il ne voit pas).

▪Manəc sad tagzəd ṃucc si tṃuccəyt bla ɣərs ala təḥḥidwəd ?
Comment reconnaîtras-tu le chat de la chatte sans t'approcher de lui ?
(Ut i s uqabu mətta iṛwəl d ṃucc, mətta təṛwəl d tṃuccəyt.)
Tu lances un caillou dans sa direction : s'il se sauve c'est un chat, si elle se sauve c'est une chatte.)

▪Manəc sad təyyəd mətta təllid təffudəd təqqiməd bla-y-aman ikk bərdayən ?
Comment feras-tu si tu n'as pas d'eau et que tu as soif dans les déserts ?
(Sad təswəd s uyəmməm)
(Tu boiras avec "le tayamoum" procèdes qui consiste à frotter ses mains contre une pierre utilisé pour faire des ablutions quand on n'a pas d'eau").

Ce type de devinettes comprend même des séries ou des devinettes s'appellent les unes les autres.

▪Idjən yutu tafnaṛt ul təṛṛiẓ, mayɣər ?
Un homme a frappé une lampe(fanal) avec une pierre mais elle ne s'est pas cassée, pourquoi ?
(U tt issiɣ) *(Il l'a ratée).*

▪Idjən n urgaz yuḍa s tənyərt walayənni imrəz dəffər aqəlqul ; mayɣər ?
Un homme est tombé sur le front mais il est blessé dans la nuque ; pourquoi ?
(D qabu n wənn ul nəssiɣ tafnaṛt ay dd dis iqqsən). *(C'est la pierre de celui qui a raté le fanal qui l'a atteint).*

3) Devinettes absurdes ou irrationnelles ou devinettes de Sassa Abbas. (tinn n Sassa Σəbbas)

Ce type est apparu vers les années soixante-dix du siècle dernier. Elles sont en prose uniquement. Leur nom est celui de la personne qui a excellé dans ce type de devinettes : personne originaire de Zénaga encore en vie. Le problème posé est invraisemblable ou fictif et la réponse irrationnelle. Elles visent surtout à produire du comique et les effets de surprise. Le récepteur est toujours mis dans une situation de piège invraisemblable d'où il va sortir.

Elles commencent par Təllid... *(Tu es)* et le problème s'en suit. La question est toujours May sad təyyəd ? ou Manəc sad təyyəd ? *(Que feras-tu ?)* ou *(Comment feras-tu ?)*

▪Təllid təggurd al d tatfəd ukk aḍu n ssəlk iccyur cəkk. May sad təyyəd ?
Tu marches et tout à coup tu es pris par un vent de fils de fer. Que feras-tu ?
(Sad tiṛɛid tzikkʷayt n id lləqqaḍ təlla tus dd ad tənkəḍ ssəlk).
(Tu attendras une tempête de tenailles : elle vient couper le fil de fer.)

▪Təllid i ccaṛij n uriti ul tufid may zzəg ala təffɣəd. May sad təyyəd ?
Tu es dans un grand bassin de pâte et tu n'as pas trouvé comment t'en sortir. Que feras-tu ?
(Sad d təffɣəd tinid qaɛ ikk id bab n ufəṛṛan ad d asn ad isin ariti ammən cəkk ad d təffɣəd.)
(Tu sors du bassin, tu appelles tous les boulangers qui viendront prendre toute la pâte et tu en sors.)

▪Təllid i jaj n tbəwwalt n lbaylək ; manəc sad təyyd ammn ad d təffɣəd ?
Tu es à l'intérieur d'une lampe de l'éclairage public ; que feras-tu pour t'en sortir ?
(Sad d təffɣəd, tərzid cṛa n ubẓiẓ ad d yas ad iṛṛəẓ tabəwwalt s uqabu ad d təffɣəd.
(Tu en sors, tu cherches un enfant qui viendra casser la lampe à l'aide d'un caillou et tu en sors).

tajrəst, ⵜⴰⵊⵔⵙⵜ,
n.f. (ta**-,** t-). *Hiver.* Tajrəst est aussi le nom de la fête célébrant la rentrée de l'hiver (28 novembre). Ce jour, on consomme un aẓɣal mazzal *soupe coulante aux plantes médicinales* pour présager un hiver qui passe inaperçu. pl. tijərsin (ti**-,** t-). Rac. jrs.

taləmmud, ⵜⴰⵍⵎⵎⵓⴷ,
n.f. (ta**-,** t-). Nom d'un jeu pour petits enfants. Ce jeu se pratique à grand nombre avec une balle de la taille de celle du tennis. Un joueur désigné au tirage au sort s'éloigne du groupe et se met à une distance de 5 m. Il se tient face au groupe et lance la balle au-dessus de sa tête dans la direction de ses amis. Celui qui la reçoit le remplace. pl. tiləmmudin (ti**-,** t-). syn. almad. Rac. lmd.

tamsuqquṛt, ⵜⴰⵎⵙⵓⵇⵇⵓⵕⵜ,
n.f. (ta**-,** t-). Jeu consistant à se frapper les uns les autres de façon à faire mal. Le jeu se pratique à l'aide d'une balle de la taille de celle du tennis dans un terrain qui peut être des ruelles ou une grande place publique. Au début, on jète la balle vers le ciel et celui qui l'attrape tire sur la personne la plus proche de lui afin de lui faire mal. La balle rebondit et un autre joueur l'attrape et tire sur son voisin. Les autres doivent s'éloigner pour éviter le coup dur et tenter de récupérer la balle lancée pour frapper les autres. Ce jeu peut se pratiquer en équipe ou

individuellement. pl. timsuqquṛin (ti-, t-). Rq. On dit tamsuqquṛt, asuqquṛ ou tasuqquṛt. Rac. qṛ$_1$/ɣṛ$_4$.

taməɣṛa, **ⵜⴰⵎⵖⵕⴰ**,
n.f. (ta-, t-). *Fête.* Les fêtes saisonnières célébrées dans la région de Figuig sont : ▫Tajrəst *rentrée de l'hiver,* ▫Igzinn, *la veille de Nnayər*, ▫Nnayər *premier mois de l'année / treize janvier julien. Il correspond au premier jour de l'année amazighe et/ou agricole,* ▫Tifsa dite aussi : Rrfis *début du printemps / 29 février julien (15 fubṛayər),* ▫Ṭabaṛa *14 mai julien,* ▫Aməzwar n unəbdu, *premier jour de l'été,* ▫Gərraba nommée aussi lɛunṣəṛt *se célèbre le sept juillet julien de chaque année.* Gərraba Taməẓẓyant *Petite Guerraba / six juillet,* Gərraba Taməqqṛant *Grande Guerraba sept juillet,* ▫Aməzwar n ləxrif *Premier jour de l'automne(30 août),* ▫Taqəllalt, *célébrée vers la fin des journées chaudes de l'automne ; sa date n'est pas fixe : elle dépend du climat.* pl. timəɣṛiwin (ti-, t-). Rac. mqṛ/mɣṛ.

taqəḥḥamt, **ⵜⴰⵇⵃⵃⴰⵎⵜ**,
n.f. (ta-, t-). Nom d'un jeu de tir qui se pratique à plusieurs joueurs et consiste à sélectionner le meilleur tireur. Les participants sont classés par ordre au tirage au sort. Ils doivent ensuite se placer à une distance d'une cible (souvent corne de mouton). Le premier joueur tire sur la cible à l'aide d'une pierre. S'il l'atteint, il est retenu pour le deuxième tour sinon, il est écarté du jeu. Au deuxième tour, on éloigne la cible un peu plus. Le champion est le dernier qui reste. pl. tiqəḥḥamin (ti-, t-). Rac. qḥm.

taqəllalt, **ⵜⴰⵇⵍⵍⴰⵍⵜ**,
n.f. (ta-, t-). Nom de la fête célébrée vers la fin des journées chaudes de l'automne ; sa date n'est pas fixe : elle dépend du climat. Elle prend le nom du repas fait pendant ce jour. Ce mets est un copieux berkoukes fait de toutes sortes de légumes, d'épices, de plantes médicinales, de champignons conservés... Elle s'organise au niveau du quartier ou de la famille (la grande famille) en cotisant, les frais étant énormes. Pendant la préparation du berkoukes, on excite au feu à l'aide d'un couteau très chauffé les enfants, obligatoirement, et les adultes au choix. Le dos est l'unique partie excitée. Cette opération est appelée aẓmaḍ *cautérisation.* On dit que pendant cette période de l'année, le sang de l'homme se renouvelle. Donc en excitant son corps et en mangeant Taqəllalt, on donne du souffle au sang. pl. tiqəllalin (ti-, t-). Rac. ql$_4$.

tasəllulit, **ⵜⴰⵙⵍⵍⵓⵍⵉⵜ**,
n.f. (ta-, t-). *Youyou.* Le youyou, dans la zone de Figuig, est un système codifié de communication entre un ou des individus et l'ensemble de la communauté et entre ces mêmes individus et des forces surnaturelles. Un youyou (unique) aigu signifie qu'un ou une célibataire vient de décéder, des youyous (nombreux) aigus s'entendent pendant des moments de joie. Des youyous graves annoncent une détresse (inondation, incendie, agression...) ; il s'agit d'un appel au secours. Ce cri varie donc selon le nombre d'émissions (une ou plusieurs) et selon la fréquence (aigu / grave) ou le lieu d'articulation (antérieur / postérieur). pl. tisəllula (ti-, t-). Rac. sl$_7$.

tbaɣlayt, **ⵜⴱⴰⵖⵍⴰⵢⵜ**,
n.f. (t-, t-). Nom d'un jeu d'équipes de deux joueurs chacune. Le terrain est un couloir d'environ 1. 5 m de large et de 3 m de long. Ce couloir est borné par deux lignes dites iməttan *les bornes*. Une cible est posée au centre du terrain ; les deux équipes se font face. Un joueur d'une équipe désignée au tirage au sort lance la balle (*taille de celle de tennis*) pour faire sortir la cible en question du centre sans mettre les pieds sur les bornes. L'adversaire reçoit la balle et tire à son tour dans le même but. Celui qui réussit à la faire sortir et son ami se transforment en cavaliers, les autres en chevaux. Les cavaliers se lancent ensuite la balle (dix passes) l'un en direction de l'autre. Si elle tombe, les chevaux la lancent en direction des cavaliers pour leur faire mal. Les cavaliers doivent se sauver. Le jeu recommence ensuite : le gagnant tire le premier. pl. tibaɣlayin (ti-, t-). Rac. bɣl.

tiddart, **ⵜⵉⴷⴷⴰⵔⵜ**,
n.f. (ti-, ti-). *Maison.* pl. tidrin (ti-, ti-).Rac. dr$_3$.
La maison typique de la région de Figuig est constituée de : - une chambre des biens taẓəqqa n ṛṛẓəq ou taẓəqqa n txubay *(chambre des jarres)* destinée au stock de denrées alimentaires *(dattes, farine, légumes conservés...), - une* cuisine aqbun n usəṛɣi ou aqbun n uməḥwət, - des chambres à coucher tiẓəɣwin n yiṭəṣ *(parents / enfants),* - une ou des chambre(s) pour invités tanəṣṛəyt ou taməṣṛəyt, - un dépôt aqbun n ulum ou un grenier tijda destiné au blé, au foin et au bois, - un sanitaire : toilettes aḍəṛṛaṣ et fosse pour eaux des pluies et eaux usées taṣṛaft ; la douche ne se trouve pas à la maison vu que chaque ville est dotée de bains publics gratuits, - un espace pour animaux tant / aqbun n wulli *cheval, mule, moutons, vaches, poules, ...* -un salon dit ləqṣəṛ *pour familles relativement aisées.* Les chambres sont construites autour d'une cour centrale dite ṣaṛay *(le patio)* qui sert à la fois d'espace de travail et de point d'éclairage et d'aération. Elles peuvent avoir une disposition rectangulaire, carrée ou autre. En face de chaque chambre, il y a une sorte de portique ou de galerie dite swari destinée à la protéger du soleil et de la pluie. Les swari lorsqu'ils sont en

dernier étage, pour la majorité, ils sont orientés vers le sud (pour le soleil). La distance entre un pilier et un autre est souvent de 2,5 m ; c'est la résistance du bois de palmier qui la détermine. Toutefois, pour gagner de l'espace en largeur, plusieurs systèmes sont utilisés. Le plafond est souvent haut de 4 m et plus (le climat oblige). Le pilier (1m x 1 m x la hauteur) est construit de petites briques : ses dimensions s'expliquent par son rôle. Les fenêtres sont rares et de petites dimensions pour protéger les pièces des effets du climat souvent peu clément. Les chambres sont aussi aérées par des bouches de dégagement dites **iritən**. En fin un élément important pour la maison : le bassin **ccaṛij** / **ajdəl** / **asfi** qu'on remplissait la nuit lorsque l'eau des sources n'était plus fréquentée par les hommes.

swari et escalier

jarres à dattes et niche murale

tiddatt, **ⵜⵉⴷⴷⴰⵜⵜ**,
n.f. (**ti-**, **ti-**). *Jeu d'échecs à échiquier de vingt-cinq cases où les joueurs se battent pour le contrôle des sources d'eau.* pl. **tiddatin** (**ti-**, **ti-**). Ce jeu se pratique à Figuig et dans toute la zone dite des Oasis ou Atlas Saharien. Sa terminologie, son origine, et le type de situations conflictuelles (pour le contrôle des sources ou des points d'eau.) qu'il présente sont relatifs à ces régions. Il se joue par les jeunes ou par les âgés en revanche, il ne se pratique pas par les femmes comme tous les jeux de guerre. C'est un jeu très populaire dans cette zone. Dénommé **tiddatt** ou **ccit-n-iysan**, il est très différent des échecs persans et du jeu de dames appelé selon les régions **ḍḍamma**, **ḍḍammət** ou **taḍamt**. (Maroc & Algérie).

Echiquier **tixucin**. L'échiquier de ce jeu est composé de vingt-cinq cases 5 X 5. La plupart de ces cases ont des noms spécifiques.

Pièces **tiləqqa**. Un joueur n'utilise qu'un seul type de pièces. Elles diffèrent de celles de son adversaire par la couleur, la forme ou la nature et les pièces d'un joueur donné sont identiques. Leur nombre n'est pas limité mais il ne peut excéder vingt-cinq pièces, pour chaque joueur. Elles sont nommées selon leurs positions dans l'échiquier et selon leur évolution dans le jeu **taləqqutt** *pièce* ou **yis** *cheval.* Il y quatre types de chevaux : **asəwwəy**, **aləṣgəy**, **afuqəy** et **ajəbdəy**. Le cheval est marqué par deux pièces sur une même case.

Règles du jeu **tuṛaṛt**.

1) Pose ou disposition des pièces **asərsi**. Dans un premier temps, chaque joueur pose quatre pièces dans sa zone. Cette opération est nommée **asərsi**. Il se pourrait qu'un joueur ne veuille pas poser ses pièces au début et laisse de l'avance à son adversaire s'il sous-estime ses capacités : il s'agit d'une véritable guerre psychologique.

2) Sortie **tufəɣt**. Elle s'effectue par unité. Les pièces sortent de leur zone, l'objectif étant d'atteindre les sources de l'adversaire pour le soumettre ou, au moins, d'atteindre le centre de l'échiquier **timməst**. Une fois la zone ou une partie de la zone évacuée, un joueur peut poser d'autres pièces dans sa zone, uniquement, et toujours par unité. Cette opération est dite **taməcciwt**.

Déplacements **tayuri**. Ils se font horizontalement ou verticalement. Il n'y a aucune situation où une pièce peut se déplacer obliquement ou en diagonale. Ces mouvements s'effectuent sans sauter de cases pour la pièce et pour le cheval. Pour des raisons de stratégie, chaque joueur tente d'atteindre le premier le centre **timməst**. Le recul n'est pas toléré pour la pièce alors que le cheval peut bien reculer.

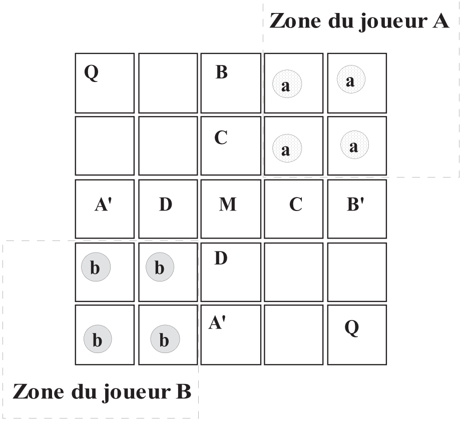

Q		B	a	a
		C	a	a
A'	D	M	C	B'
b	b	D		
b	b	A'		Q

a = Territoire du joueur A (**Aɣir n A**).
b = Territoire du joueur B (**Aɣir n B**).
C = Sous-territoire de A (**Adday n uɣir n A**).
D = Sous-territoire de B (**Adday n uɣir n B**).
A' = La source où boirait le joueur A (**Tiṭṭ dg ala isəw A**).
B' = La source où boirait le joueur B (**Tiṭṭ dg ala isəw B**).
M = Le centre (**Timməst**).
Q = Le terminus (**Aqəṛquṛ**).

3) Evolution. La pièce taləqqutt évolue comme nous l'avons signalé en chevaux iysan différents : asəwwəy, alṣgəy, afuqəy et ajəbdəy. Ils sont toujours marqués de deux pièces : la première étant celle qui évolue dans le jeu, la seconde ajoutée de l'extérieur de l'échiquier.

Lorsqu'une pièce devient cheval, elle doit être déclarée comme tel et toute déclaration tient lieu de jeu.

- Cheval asəwwəy. Lorsque la pièce atteint la source de l'adversaire (A' ou B'), elle se transforme en cheval asəwwəy : səw boire. On dit Iswu. *// abu.* Dans cette position, ce cheval ne peut être opérationnel que s'il est déclaré ajəbdəy. Toutefois, il peut être battu.

- Cheval aləṣgəy. Lorsqu'une pièce bat une autre adverse depuis le centre timməst et arrive vers la source de l'adversaire, si la source est occupée par une pièce de l'adversaire, elle est appelée cheval aləṣgəy. Il ne peut être battu ou se déplacer. Il peut, par contre, battre ou être surmonté et traversé. Lorsqu'il est monté, il peut descendre vers (C. D) et la pièce qui le surmonte est battue. Le cheval aləṣgəy devient ajəbdəy sur déclaration du propriétaire. Dans ce cas la déclaration tient lieu de jeu.

- Cheval afuqəy. Les chevaux asəwwəy et ajəbdəy se transforment en cheval afuqəy pour qu'ils ne soient pas battus ; il faut les déclarer comme tel. Chaque déclaration asamma tient lieu de jeu. Un cheval déclaré afuqəy ne peut être battu. Dans cette situation, ce cheval est neutralisé pour les deux joueurs et sa case est considérée comme étant vide. Alors une pièce peut le traverser tout comme elle peut se loger dans la même case que lui. Dans ce cas, on parle de montée tamənyiwt. Lorsque ce cheval est monté, son propriétaire peut le déplacer pour battre tamənɣiwt ou pour changer de position tayuri. On parle alors de azzdər (descente / effondrement). La pièce qui le surmonte est battue dès qu'il se déplace. Lorsqu'il est monté, il peut descendre vers (C. D ou la source) et la pièce qui le surmonte est battue.

-Cheval ajəbdəy. Les chevaux afuqəy, aləṣgəy ou asəwwəy se transforment en cheval ajəbdəy sur simple déclaration ou après avoir battu une pièce vers le centre. Ce cheval est très dynamique. Il bat dans toutes les directions : en avant, en arrière, des côtés, mais il ne peut pas sauter de case. Lorsque les chevaux afuqəy et aləṣgəy, sont montés, ils ne peuvent pas être déclarés ajəbdəy.

-Attaque tamənɣiwt. La pièce taləqqutt peut battre une autre pièce ou plus ou un cheval à condition qu'elle soit séparée d'une case vide de sa cible et la case d'atterrissage soit vide. Après l'attaque, elle se pose immédiatement à côté de la case de la pièce ou du cheval battu (e). La pièce ne peut pénétrer dans le territoire adverse qu'après avoir attaqué une cible. Elle peut attaquer une seule cible comme elle peut attaquer deux et c'est sa limite. Le cheval attaque en sautant ou sans sauter de case. Le cheval ajəbdəy peut attaquer dans toutes les directions. Un cheval peut pénétrer dans le territoire adverse même s'il n'a pas attaqué.

-Situation ifuq-ijbəd (sans fin). Un joueur, pour des raisons stratégiques, peut déclarer un cheval tantôt afuqəy, tantôt ajəbdəy. L'adversaire tente pour les mêmes raisons de briser cette situation. Celui qui déclare son cheval comme tel ne joue pas car toute déclaration est synonyme de jeu. Il laisse son adversaire jouer pour lui présenter des situations propices.

-Mise en échec asəbbəy. La partie est gagnée lorsque les pièces de l'adversaire ne peuvent rien faire ou si l'un des joueurs est en situation ifuq-ijbəd sans fin. Rac. dt_1.

tifsa, ⵜⵉⴼⵙⴰ,

n.f. (ti-, ti-). *Printemps*. Nom de la fête par laquelle on celebre l'entrée du printemps régional c'est à dire le 28 février de l'année grégorienne ou le quatorze du mois *foubrayer* de l'année amazighe ou agraire par l'organisation d'un déjeuner fait de crêpes berbères dites aussi mille-trous ḥəṛṭiṭa et de lait caillé cuit ou chauffé ou bien de miḥmiḥ et d'œufs durs accompagnés de lait ou de petit lait servi sur des verres de couleur blanche de préférence. Le déjeuner de ce jour doit être tout blanc pour que, dit-on, toute la saison soit bonne. C'est un signe de bon augure asfalla ; le blanc est la couleur des arbres qui fleurissent. Il faut rappeler que pour célébrer la saison d'automne, on prépare un repas tout rouge. Les familles qui possèdent une vache ou tout autre animal qui donne du lait donnent gratuitement ce produit à celles qui n'en ont pas car l'hospitalité est un comportement très exigé.

On entend aussi une autre dénomination à Figuig et notamment à Zenaga rrfis qui signifie normalement ou littéralement "repas ou aliment écrasé".

pl. tifsawin (ti-, ti-). Rac. fs_4.

ḥəṛṭiṭa

tiyni, ⵜⵉⵖⵏⵉ,

n.f. collectif. (ti-, ti-). *Datte*. pl. id tiyni. Pour les variétés de dattes, on distingue deux grandes familles : tiyni *la datte proprement dite* et tiɣaṛaṣin (tigharasin) *les hybrides.* I°) La datte proprement dite se caractérise par son goût, sa teneur en sucre, sa qualité nutritive, et sa durée de conservation. Elle regroupe les variétés suivantes : bufəqqus (bufəqqus n at Yima, bufəqqus awṛaɣ) dit aussi tanqəlt, afṛux n tijənt et lɛəṣyan que certains classent parmi tiɣaṛaṣin. Aziza abuzid ne fait pas partie de cette classe malgré sa cherté et son prestige. Toutefois, aujourd'hui, son statut change. Avant, il était dit tiyni n uqəlmuq *datte de poche* et il était casé dans la classe ɣaṛaṣ. Bufəqqus ɣaṛaṣ fait lui aussi partie de la famille ɣaṛaṣ malgré sa très grande valeur nutritive. II°) Tiɣaṛaṣin *les hybrides.* Cet ensemble regroupe un très grand nombre de palmiers. Toute variété ne faisant pas partie de la première famille ou nouvellement découverte fait partie de ɣaṛaṣ ou tɣaṛaṣt. Cet ensemble peut lui aussi être constitué de plusieurs sous-ensembles. C'est ainsi que les termes tamənzut *la précoce* ou taṛəḍbəyt *la molle* renvoient à un grand nombre de variétés dont la datte est précoce et ne se conserve pas avec les moyens traditionnels ou naturellement. Elles sont de faible teneur en sucre et très molles : un simple petit vent les fait tomber et écraser par terre. Il s'agit de dattes à consommer pendant la saison (août /septembre). Admam, taɛəbdunt etc. constituent elles aussi des familles ou des sous-ensembles appartenant au groupe tiɣaṛaṣin.

Les variétés de dattes sont nommées selon :

1°) La taille et la forme de la datte : zzununu *très petite taille,* ahjin *très grande taille,* aqəṛḍal *le géant,* aqəlqul n uḥərdan *tête de fouette-queue,* azəwwar n Addarəyyət *l'épais d'Addareyyet,* izəwwarən *les épais,* tazəwwart *l'épaisse,* elle fait partie de taṛəḍbəyt, bənhurəc *champignon rond de très grande taille,* ḍaḍ n yicməz ou ḍaḍ n yicməj *doigt de l'esclave : (datte noire de grande taille),* timəllalin n təbcirt *œufs de fauvette,* tsa n ulɣəm *foie de chameau (datte longue et annelée),* tuccənt *la louve,* tambiccərt, *datte de très petite taille et ronde comme* tambiccərt *(la petite datte qui annonce la saison de la cueillette),* bujəṛḍal *(celui au pantalon) datte dont la peau se décolle de la chair ressemblant ainsi à un pantalon,* aydər *(grand épi) datte dont la forme ressemble à celle de l'épi de blé,* tijjəḷt *(rein) datte ressemblant à la chair du rein sans goût ni consistance.*

2°) La couleur de la datte : tlazwaɣt *la rougeâtre*, admam *rouge-brun*, admam n at Σməṛ *le rouge-brun d'at Amer,* tadmamt lḥuṛṛa *le vrai rouge-brun : (intérieur jaune, extérieur noir),* tadmamt n Ḥəmmu Σdəyya *rouge-brun de Hemmou Adeyya,* admam n Σli u Sliman *rouge-brun d'Ali O' Sliman,* tabərcant *la noire*, aḥəṛḍan *le hartani / le nègre*, amsəwṛəɣ *celui qui jaunit*, tiwṛaɣin *les jaunes,* aziza *le vert,* aziza n Təɣla *le vert de Taghla* dit aussi aziza amənzu *le vert précoce,* aziza n ubuzid ou aziza-y-abuzid ou tout simplement aziza *le vert des Bouzid,* aziza n at Yabal *le vert d'at Yabal,* tazizawt *la verte,* bufəqqus awṛaɣ *boufeqqous jaune,* ləḥmira *rouge "en arabe", variété connue à Biskra en Algérie, elle est rarissime et peu appréciée dans la région des oasis.*

3°) Le goût de la datte : tbaḥnayt *celle qui étouffe ; elle est peu sucrée et difficile à avaler*, taḍilt *comme le raisin, sucrée et juteuse, la forme de sa datte ressemble au raisin et son régime à la grappe de raisin,* abluḥ *ne devient jamais mur, il reste à l'état d'avant la maturité,* balḥat *de faible teneur en sucre, il garde encore des qualités de l'état d'avant la maturité,* tamḍayt *celle qui fait goûter.*

4°) La ressemblance de la datte à une autre variété déjà connue et on dit ccbih n *celui qui ressemble à* : ccbih n lɛəṣyan *celui qui ressemble à lɛəṣyan,* - la ressemblance à un aspect de la datte en général taləbbuzt *(celle qui n'est pas fécondée) datte longue et peu épaisse de couleur verte et jaune,* tambiccərt *(la petite datte qui annonce la saison de la cueillette) datte de très petite taille et ronde* - la ressemblance à un autre arbre taḍilt *comme le raisin, sucrée et juteuse, la forme de sa datte ressemble au raisin et son régime à la grappe de raisin,* taməcmact *abricotier,* tabəṛquqt *prunier.*

5°) Le temps de maturité aziza-y-amənzu ou aziz amənzu *le vert précoce*, balḥat *n'arrive pas à maturité,* taɣəkk^{w}alt *la rapide,* məsfəṛḥ aytal *celui qui égaye les enfants, appelé ainsi car sa datte jaunit avant les autres faisant ainsi le bonheur des petits enfants,* abluḥ *dattes qui n'arrivent jamais à maturité et donc non comestibles.*

6°) Relativement à une personne, à une famille ou à un groupe. C'est généralement la personne, la famille ou le groupe chez qui elle se trouve ou qui l'a sélectionnée : ayəttidir *les Ayettidir,* tɣaṛaṣt n Vvu *l'hybride de Vôu,* buḥəfṣ (il ressemble à lɛəṣyan), bufəqqus n at Yima, *bufeqqus d'at Yima,* taṛəḥmunəyt *celle d'At Rahmoun,* azəwwar n Addarəyyət *le gros d'Addareyyet,* admam n at Σməṛ *le rouge-brun d'at Amer,* tadmamt n Ḥəmmu Σdəyya, *rouge-brun de Hemmou Adeyya,* admam n Σli u Sliman *rouge-brun d'Ali O' Sliman,* aziza n at Yabal *le vert d'at Yabal,* taṛəḍbəyt n Qasu u Σməṛ *taredbeyt de Qassou O' Amer,* tahəkkuyt *celle d'At Hekkou*, timusatin *celles d'At Moussa.*

7°) La consistance de la datte : məstəf-ənnwi *celle qui abandonne ses noyaux ; quand on l'arrache, elle laisse ses noyaux dans le régime,* tafṛaṛayt *celle qui se détache ; elle tombe au simple toucher,* taməqquṛt *la sèche ; elle est dure et sèche,* taqəṛqaṛt *celle qui tombe* *en faisant un bruit sec car elle est sèche,* **tqaccart** *"celle qui pèle" celle qui a la peau isolée de la partie comestible comme si elle pèle,* **tahəddunt** *celle qui est lourde et molle...*

8°) Un aspect du palmier : **ayəllu** *(groupement ou bosquet de palmiers), c'est une datte de très grande taille ; elle est très connue à Ich.* Certains noms ne sont plus connus et leurs sens premiers ne sont guère connus ; ils ne renvoient donc qu'à ces variétés : **aḥəfṣa** (ressemble beaucoup à **lɛəṣyan**), **burəsfu**, **kamla**, **ləkmil**, **taɛəbdunt** *(elle constitue une famille à elle seule)*, **tunhud**, **tabḍuct** / **taɛəbḍuct**, **tagəẓguẓt** *(légèrement sourde)*, **taysibbi** *variante située entre* ***bufəqqus*** *et* ***taɛəbdunt,*** **lməjhul** (*Variété de la vallée du Ziz, Goulmima, Boudnib et Arfoud, introduite dans la zone de Figuig)*, **tumliḥa**, **busəkri** *(celui des bœufs),* **buyfunasən** *(propriétaire des boeufs)*, **afṛux** *(le poussin ou le petit) datte très dure,* **aḥcafcəy** et **lkunti** *(termes bizarres et inconnus aujourd'hui).* Il n'est pas aisé de distinguer les variétés de dattes pour un non-connaisseur. Quelquefois, elles se ressemblent énormément. Le goût, la taille et parfois même la forme d'une même variété de datte peut varier énormément selon la région où elle est plantée (eau et soleil) et selon l'entretien des palmiers.

9°) Sans nom précis ou avec nom flottant ou très restreint et utilisé uniquement au sein d'une famille donnée c'est généralement par rapport à la place où le palmier se trouve dans le jardin : **tɣaṛaṣt n ujənna** *l'hybride du haut,* **tɣaṛaṣt n wadday** *l'hybride du bas,* **tɣaṛaṣt n imi n iyyər** *l'hybride de la rentrée du jardin,* **tɣaṛaṣt n wammas** *l'hybride du centre,* **tɣaṛaṣt n jaj** *l'hybride de l'intérieur.* voir aussi **azday**, **ayniw**. Rac. **yn**$_2$.

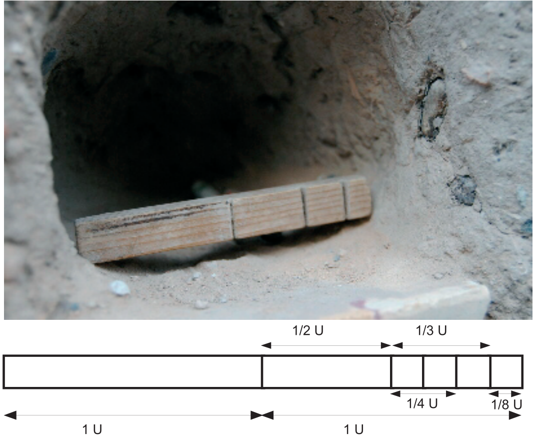

unité de mesure **tiɣirt**

tiɣirt, ⵜⵉⵖⵉⵔⵜ,

n.f. (**ti-**, t-). *Bassine, chaudron, clepsydre, unité de mesure de l'eau.* ▫Nom d'un petit récipient utilisé autrefois avant la diffusion des montres comme outil de mesure de l'eau. Il est en cuivre; il a la forme d'une calotte ou d'une très petite bassine avec un trou bien calculé au fond. A l'ouverture de l'eau, le récipient est posé sur un autre récipient rempli d'eau le temps qu'il met pour se remplir et tomber au fond soit 45mn.

▫Unité de mesure de l'eau correspondant à 33 m^3 ou à 45mn (1/32° de 24 heures) dans le système d'irrigation traditionnel. pl. **tiɣirin (ti-, t-)**. Le calcul sur les fractions de **tiɣirt** s'effectue comme suit : $^1/_3 + ^1/_4 = ^2/_3$ (on dit tighirt moins le $^1/_3$) ; $^1/_3 + ^1/_3 = ^3/_4$ (on dit **tiɣirt** moins le $^1/_4$) ; $^1/_3 + ^1/_2 = ^7/_8$ (on dit **tiɣirt** moins le $^1/_8$) ; $^1/_3 + ^1/_8 = ^1/_2$; $^1/_2 + ^1/_4 = ^3/_4$ (on dit **tiɣirt** moins le $^1/_4$) ; $^1/_2 + ^1/_8 = ^2/_3$ (on dit **tiɣirt** moins le $^1/_3$) ; $^1/_4 + ^1/_4 = ^1/_2$ (on dit la moitié de **tiɣirt**) ; $^1/_4 + ^1/_8 = ^1/_3$ (on dit le $^1/_3$ de **tiɣirt**) ; $^1/_8 + ^1/_8 = ^1/_4$ (on dit le $^1/_4$ de **tiɣirt**).

Pour les fractions supérieures à l'unité, on additionne les parties entières de façon habituelle puis on effectue les calculs sur des fractions inférieures à l'unité comme précité. Rac. **ɣr**$_{10}$.

tlasa, ⵜⵍⴰⵙⴰ,

n.f. (t-, t-). *Tondaison, tonte, époque de la tonte des animaux.* **Tlasa** c'est l'opération qui consiste à tondre les moutons. La laine peut être obtenue par tonte dans ce cas, elle est dite **Tfiẓẓa** ou **tḍuft n tlasa**, ou arrachée par différents procédés dont la chaux ; dans ce cas, elle est dite **baẓuga**. La quantité obtenue par tonte d'un mouton est dite **ilis** *toison.* L'outil utilisé pour couper la laine est dit **asəls** *les forces* en français. **Tfiẓẓa** peut être battue à l'aide de raquettes **tiqərnaf**. Cette opération est dite **aqərnəf** ou **abəqqəḍ** plaquage. pl. **id tlasa**. Rac. **ls**$_1$.

tmislawt, ⵜⵎⵉⵙⵍⴰⵡⵜ,

n.f. (**t-**, t-). Fée d'une très grande taille ne lui permettant pas d'entrer dans les ksour. Elle a des pattes de vache avec sabot fendu et des poils de cheval au niveau de la poitrine. La nuit, elle est d'une beauté extraordinaire. Le jour, sa laideur est sans égale. Elle est réputée faiseuse de mal chez les enfants. ▫Nom d'un jeu féminin qui se pratique à deux. Une fille porte l'autre sur ses épaules. Elles se voilent ensuite et se déplacent dans les ruelles d'un quartier. Les petits enfants s'approchent d'elles et les suivent. Elles sont dites **tmislawt**, pl. **timislawin** (**ti-**, t-). Rac. **slw**$_1$.

tənsu-ɣri, ⵜⵏⵙⵓ ⵖⵔⵉ,

n.f. inv. et expression qui signifie littéralement "elle a passé la nuit chez moi" Jeu d'équipes pratiqué dans un terrain comme celui de football avec une balle de taille moyenne. Les deux équipes se regroupent au centre du terrain, la balle est lancée en haut par un joueur ou par un élément neutre. Chaque joueur tente de l'attraper pour la garder le plus longtemps possible. Le possesseur peut se déplacer dans les limites du terrain et faire des passes avec les mains à ses amis. Les adversaires le poursuivent pour la lui arracher. pl. id tənsu-ɣri. Rac. ns$_4$.

ttcin-ttcin, ⵜⵜⵛⵉⵏ ⵜⵜⵛⵉⵏ,
n.m. inv. Nom d'un jeu pour petits enfants. Il se pratique à deux équipes de nombre non déterminé mais ne dépassant pas six joueurs par équipe. L'équipe gagnant au tirage au sort est dite "cavaliers" l'autre "chevaux". Les chevaux sont placés l'un derrière l'autre en chaîne : celui de derrière place sa tête entre les cuisses de celui qui le précède. Le premier de la chaîne place sa tête contre le ventre d'un joueur neutre qui se tient debout face aux chevaux. Les cavaliers sont placés, à une distance, derrière la chaîne. Au signal : "Ttcin-ttcin aḷa ḅaḅay", Ils sautent pour se placer sur les chevaux de façon à ce que le premier cavalier atteigne le joueur debout. Ils doivent se tenir en équilibre pendant un moment. Si l'un des joueurs tombe ou touche la terre, son équipe perd et se transforme en chevaux sinon, le jeu recommence à la faveur des gagnants. pl. id ttcin-ttcin. Rac. tcn.

tuməẓya, ⵜⵓⵎⵥⵢⴰ,
n.f. (t-, t-). pl. tuməẓyiwin (t-, t-). Rac. mẓ$_2$.
Tuməẓya fait partie des arts oratoires et du spectacle. Elle se pratique lors de fêtes de mariages, de réunions de quartiers ou d’occasions festives réunissant un public. Elle est très populaire à Figuig et ses régions et probablement même dans des contrées lointaines. Elle n'est pas du seul ressort des hommes car les femmes excellent aussi dans cet art et les régions les plus connues pour cette forme d'expression sont At Qbouch (Zénaga / Figuig) et Tnant (Sfissifa / Algérie). Hemmou Lali et Harouach sont parmi tant d'autres artistes qui ont acquis une grande réputation dans *tuməẓya* vers la fin du vingtième et le début du vingt et unième siècle.

I°) ***Tuməẓya*** et énonciation

Tuməẓya renvoie à l'art d'envoûter ou d'émerveiller un auditoire en suggérant beaucoup par le biais de propos très subtils et très concis dits [ţuməẓya] ou [ţumeẓyəţţ]. Il exige, chez l'orateur, une spontanéité et une grande vitesse de réaction sans préparation préalable et en évitant au maximum des allusions à des référents absents de la situation de communication ou d'échange. Il se pratique individuellement ou en groupe par les hommes ou par les femmes mais toujours devant ou au sein d'un public plus au moins important. Deux orateurs-envoûteurs, par exemple, se parlent ou se disputent ou s'adressent directement à un public lors de fêtes de mariages, de tamεaṛatt ou de réunions de quartiers... dans le but de le séduire, de le sidérer ou de le fasciner et parfois de le faire rire. Le public, quant à lui, il réagit par le rire, l'acclamation, la huée ou par Təcnu ! *C'est parfait !* - "Inɣ it ! *"Il l’a vraiment bien dite !*

Tuməẓya n'est pas destinée à véhiculer un message particulier : c'est de l'art pour l'art ou le plaisir du bien dit !

II°) Une définition de ***tuməẓya***

On peut définir *tuməẓya* comme étant *l'art de produire des propos ou des énoncés à fonction ludique fondés sur une analogie*.

III°)***Tuməẓya***, un art participatif : orateur ou public à chacun son rôle

L'orateur saisit une image, un événement, un comportement, un fait... Il produit ensuite une *tuməẓya* et attend le retour ou la réaction du public qui reçoit le propos, le déchiffre et cherche l'image perçue par l'artiste pour enfin réagir en appréciant / dépréciant. S'il n'arrive pas à deviner le fait auquel l'orateur fait allusion, il demande mais toute demande est synonyme d'échec ou d'impuissance.

Le public donc ne doit pas rester passif ou réceptif, il doit s'investir de son mieux dans l'échange en interpellant l'artiste et en l'incitant à produire une/des tuməẓya *(une sorte de tuməẓya sur commande ou à la carte)*. Il s'agit donc d'une situation d'échange directe et réelle où l'artiste est face à un public qu'il doit découvrir et impliquer dans son art.

IV°) Etymologie et sémantisme

Le mot tuməẓya dériverait probablement de la racine consonantique "mẓ" qui a donné le verbe berbère non attesté à Figuig aməẓ *(tenir)* et les noms en usage dans cette région : amẓa *(l'ogre : étymologiquement celui qui tient "les enfants")* et tummiẓt [tummiṣṣ] *(Quantité tenue dans la paume ou le creux de la main).* Il signifierait, étymologiquement parlant, *l'art de tenir par le propos*. Mais tenir n'est-ce pas synonyme de "séduire, envoûter et charmer" ? Les croyances populaires à l'égard de cet art ou de cette magie des mots peuvent accentuer cette signification - interprétation. En effet quand on dit de quelqu'un "Ittamẓəy" cela signifie *qu'il a un mauvais œil* à cause duquel il peut par la suite entraîner un malheur ou bien, deuxième signification, *Il produit des tuməẓya bien élaborées.* Mais même pour ce dernier sens, on craint beaucoup une tuməẓya trop bien dite car elle peut nuire et tout malheur aussi minime soit-il qui arrive à une personne sujette d'une tuməẓya est interprété comme effet direct et indiscutable de l'œil et du propos de la personne qui l'a prononcée : *regarder c'est séduire et dire c'est agir.* Certains maîtres envoûteurs de cet art sont craints et parfois même évités. On parle de plusieurs de leurs "exploits". On dit par exemple que feu Bella Hmed a pu bloquer toutes les machines d'un chantier de bâtiment en France à cause de ses tuməẓya etc.

V°) Forme de **tuməẓya**

Tuməẓya est un énoncé fondé sur le principe de l'analogie qu'un orateur établit entre un objet A ***(comparé)*** et un objet B ***(comparant)***. Cette ressemblance C *ou* ***(point commun)*** est alors explicitée à un public sous forme d'image en s'appuyant sur l'expérience jugée commune à l'orateur et au public.

L'énoncé produit se présente sous forme d'une comparaison ou d'une métaphore et suggère une image en général. Il ne s'agit pas de figure de rhétorique ou de style. *Tuməẓya* use souvent de la métaphore et de la comparaison mais toute métaphore ou toute comparaison ne signifie pas *tuməẓya*.

L'orateur peut divulguer ou expliciter le **comparé**, le **comparant** et le **point de ressemblance** par souci de clarté mais il peut ne divulguer que le **comparant** et le **point de ressemblance** par souci d'esthétique et de mystère. Le **comparé** est alors dissimulé pour mieux impliquer son auditoire qu'il ne doit pas priver du plaisir de la recherche et de la découverte par le décryptage / décodage.

Deux formes de tumeẓya sont donc à distinguer :

1. La première est une **comparaison** où presque tout est donné :

- **comapant** / - **comparé** / et - **outils de comparaison** (cbeh, ṛweṣ,...). Le **point commun** n'est que rarement explicité. Hemmou Lali a dit en réagissant à la façon de parler amazighe du chercheur hollandais Marteen Kossmann qui donnait une conférence à Figuig en 1994 : "Tmaziɣt nnəc təcbəh i w issawalən yili ibbər afəlliq n bakiwa itəqqdən !" *"Ta façon de parler berbère ressemble à celle d'une personne qui parle en ayant un morceau de potiron brûlant dans la bouche !"*

Cette conférence s'est d'ailleurs transformée en spectacle de *tuməẓya* grâce à Hemmou Lali qui a pu détourner le public.

Deux orateurs dans une fête de mariage se querellaient ; le premier a dit : "Awal nnc iyyu am tira n uṭbib." *"Tes paroles sont comme l'écriture d'un médecin !"*

Le second a rétorqué : "Ticli nnəc təcbəh ukk stərtər n uẓɣal." *Ton allure ressemble à une marmite de soupe qui mijote."*

Pour ces trois exemples, le **point de ressemblance** n'est pas explicité et les artistes donnent le **comparé**, le **comparant**, et **l'outil de comparaison.**

Tuməẓya dite à un adversaire blond mais un peu bronzé : "Mar təzwəɣd am təfnaṛt n uzəll ?" "*Pourquoi es-tu rouge comme un fanal (lampe à gaz) allumé à midi."*

Dans cet exemple, le **comparé**, le **comparant**, l'**outil de comparaison** et le **point de ressemblence** sont explicités.

2. La seconde est une métaphore qui pourrait, elle aussi, se répartir en deux types très différents

2.1. - métaphore contextuelle ou métaphore in absentia ou indirecte.

L'orateur ne donne que le **comparant** et s'abstient de divulguer le **comparé**, le **point commun** et l'**outil de comparaison.**

Un jour, un homme de couleur noire danse en agitant sa tête pendant la fête d'un mariage. Un moment, tout en sueur, il fait sortir sa langue comme pour lécher ses moustaches. Elle est d'un rouge très vif. Réagissant à chaud à cette scène, Herouach a dit en s'adressant aux gens qui le regardaient : "Ha sxəsyət f lbəqrəj nwəm !" "*Mais éteignez votre bouilloire !"*

Cette "*tuməẓya*" est une métaphore où le danseur noir est comparé à une bouilloire chauffée au feu de bois pleine de suie. La couleur rouge de la langue est celle des flammes de feu et la sueur sur le visage du danseur correspond aux gouttelettes d'eau qui se voient sur le récipient en ébullition. Le mouvement de la tête ressemble à celui du couvercle de l'ustensile que la pression de l'eau chaude pousse.

Pour ce cas précis, l'orateur ne donne que le **comparant** et certains éléments permettant d'établir la relation entre le **comparé** et le **comparant** *(éteindre + bouilloire)*. Le public doit d'abord chercher à saisir l'image vue par l'orateur, ensuite à trouver le **comparé**, et le point commun.

2.2. métaphore explicite ou in praesentia

Pour ce type, le **comparé** et le **comparant** sont présentés ou explicités et le point commun non.

Hammou Lali a dit en voyant des enfants d'un monsieur très connu à Figuig alors qu'ils étaient debout l'un à côté de l'autre : "D arra nix d tinisa n uqərruc ?" *"Est-ce des enfants ou des clés de mécanicien ?"*

Dans cet enoncé, les enfants-frères sont comparés aux clés de mécaniciens par leurs tailles classées en ordre croissant et leur maigreur (comme le fer des clés).

Ici, l'orateur donne le **comparé** et le **comparant** et occulte le point commun que le public doit trouver.

VI°) ***Tuməẓya*** et moules syntaxiques

Au niveau de la syntaxe, elle se présente sous des constructions multiples et d'une extrême variété dont par exemple :

1-. d X nix d Y ? *(c'est X ou c'est Y ?)*

"**D** timəẓɣin **nix** d timudan n txubay n tiyni ?" *"Est-ce des oreilles ou des couvercles pour jarres à dattes ?"* C'est une *tuməẓya* dite à une personne aux grandes oreilles.

2-. "Awd" ou bien **"Ayd"** + le **comparé** dans une situation particulière.

"**Awd** tisəflə̣llay n lkuṛan". *On dirait des hirondelles sur le fil d'un courant électrique.*
Tuməẓya dite à des petits enfants assis sur l'escalier de leur école bien alignés.

3-. "Ad tinid..." *On dirait...* + le comparé

Ad tinid jəbdən t id si tməẓɣin si tdist[ddiss] n yəmmas ! *On dirait qu'ils l'ont tirés du ventre de sa mère par les oreilles (lors de sa naissance ou de l'accouchement de sa mère) !* Il s'agit d'une *tuməẓya* dite à une personne aux grandes oreilles. On utilise également des mots de comparaison (cbeh, ṛwəṣ, iyyu am, illa am) ou des tournures trop complexes.

Siwəl ! Mar ttbəɣɣməd am utbir ? *Parle ! Pourquoi roucoules-tu comme un pigeon ? Tuməẓya* dite à une personne pour montrer que ses propos sont indéchiffrables.

Təlla təzhər tməjməṛt nwəm ! *Votre brasier est bien attisé ! Tuməẓya* dite par Hemmou Lali quand il a vu la moitié d'une pastèque avec des couteaux noirs dessus. *(Le rouge de pastèque correspond au feu de brasier, le noir des manches de couteaux aux bois ou au charbon et la forme de la pastèque coupée à celle du brasier).*

Mar da təttid tackart nnəc ! *Pourquoi as-tu oublié ton sac ici ?* Dite à un homme de grande taille qui était assis à côté d'un nain quand il s'est levé pour se déplacer.

VII°) Pour une typologie de *tuməẓya*

On peut distinguer quatre types de tuməẓya :

1°. **Tuməẓya satirique (amnaka)**

C'est un véritable duel entre deux orateurs face à un public tenu à témoin. Il s'agit de caricature ridiculisante. Chaque artiste cherche le défaut souvent corporel ou comportemental de son adversaire et tente par le biais de *tuməẓya* comiques saugrenues de le moquer ou de le ridiculiser devant le public qui par sa réaction atteste de l'ingéniosité de l'un et de l'incapacité ou de la médiocrité de l'autre. D tigukkutin nix d aṭṭawən n ujəṛḍal ?
Est-ce des yeux ou des fentes de pantalon ? Tuməẓya dite à un adversaire aux yeux bridés ou étirés et dépourvus de poils de sourcils.

Ha y cəkk, d ancucən nix d tissast n tqənḍaṛt ? *Et toi ! Est-ce des lèvres ou la partie ficelée (nouée) d'un sac de blé ?* Tuməẓya dite à un adversaire lippu.

Ammu dd banən wuṣwiḍən nnəc ! Awd aḍṛaṛ n Təɣla! *Tes côtes sont apparentes, on dirait la montagne de Taghla (montagne d'une aridité totale à Figuig).* Dite à un adversaire émacié.

▫Mar cḥal ayu təllid tẓuməd ?
Cela fait combien de temps depuis que tu es en jeûne.
Dite à un adversaire pour mettre en valeur sa maigreur.

Mi təkkurəd ad tinid d tanwalt ittwayrən s rrkəl ! *Quand tu marches on dirait une tente détruite avec un coup de pied.* Dite à un homme handicapé des deux pieds et qui n'arrive pas à se tenir droit.

2°. **Tumeẓya** esthétique

Elle tente d'envoûter ou d'impressionner un public. Dans ce cas un ou plusieurs artistes sont face à un public et tentent de le sidérer par des tuməẓya bien dites. Omar O'Bezza a dit en parlant de lui-même : "Tuɣ nəkkḍəx yict tɣaṛaṣt (tɣaṛaṣṣ) ad tinid yawkan d Butəfliqa mikk ittxəṭṭəb ! Day uẓẓḍəx ɣrəs s tsəkkit inux yawkan təfṛuṛəy dd ffəṛṛ i tmurt." *"Je coupais des dattes d'un palmier qui ressemble en tout au président Bouteflika. A peine l'ai-je touché avec ma serpe qu'il laisse tomber toutes ses dattes sèches faisant un bruit sec."* N'étant pas bien compris, l'orateur a dû s'expliquer : "Ul təmmutrəm cay mikk ittxəṭṭəb Butəfliqa, day ad yini idjən n wawal yawkan ad ḥman ukk bəqqa dilik ul inni qaɛ cṛa n maykk iɣwan. Iwa dəx d nəttc day nəqṛəx ukk uyən n tɣaṛaṣṣ (tɣaṛaṣt) taməqquṛt yawkan təbda dd yict tbica n tiyni u tt təttənt ula d ulli" "*Vous ne voyez pas que quand ce président-là prononce un discours, il est toujours ponctué, après chaque mot, d'ovations interminables alors qu'il ne dit rien d'important. Et moi, à peine ai-je touché mon palmier (Tgharass Tameqqourt : une mauvaise variété de datte) qu'une pluie de dattes sèches dont personne ne veut même pas les animaux s'abat sur la terre.*"

3°. ***Tuməẓya*** à rimes

Chez Saïd Oulkouch (décédé en 1980) même les enfants de bas âges ont droit à tuməẓya mais un peu particulière : il s'agit avec ce monsieur de propos rimés, sans construction métaphorique, mais touchant les tabous surtout sexuels. Le lieu c'est toujours la rue où il se déplaçait à dos d'âne accompagné d'une foule de petits enfants qui lui disaient : "Saɛid aməẓy ax dd, … " *(Saïd fais une tuməẓya sur + prénom de garçon ou de fille).* Lui, il reprend le prénom donné par les enfants et trouve un mot qui a la même rime que lui mais qui touche aux interdits sexuels avec toujours un langage d'enfant.

4°. **Tumeẓya** irrationnelle ou "surréaliste"

Avec feu Hemmou Jelloul, *tuməẓya* est passée vers l'absurde et le dérisoire. Les énoncés produits par ce monsieur n'évoquent aucun trait de l'objet de ses tuməẓya. Pour lui, l'essentiel est de faire rire un public par le non signifiant et par le non esthétique : (le sémantiquement et l'esthétiquement incorrect).

Il respecte la seule cohérence formelle et syntaxique. Le référent est impossible à deviner car il rapproche des réalités qui n'ont aucun point commun. Le propos produit n'a aucun rapport sémantique avec la situation visible. Il s'agit d'association d'idées très libre. Elle crée la surprise et par son caractère mécanique le rire Awd ṭṛuməyt ibbubən tili ! *On dirait une européenne qui transporte une brebis sur son dos !* Awd aydi issawalən d ssirəyyət ! *On dirait un chien qui parle avec une colonne !* Awd aɣṛum aməqquṛ ! *On dirait du pain sec !* Awd aṣəlɣaɣ n təmẓin ! *On dirait un chewing-gum en orge !* Awd tcuffist n təfṛanṣiṣit ! *On dirait un crachat en français !* Awd lfukul n xlift llɛid ! *On dirait un faux-col du septième jour de la fête du mouton !*

Pour ces énoncés, personne ne savait/sait de quoi parlait l'orateur ou à quoi il faisait référence surtout qu'il n'explicitait jamais même si on le lui demandait.

VIII°) ***Tuməẓya*** aujourd'hui

Tuməẓya existe toujours et on demande même en étant loin de tamurt *(du bled)* les dernières tuməẓya bien dites. Il faut noter aussi que des jeunes talents ou des jeunes artistes se font remarquer même aujourd'hui et la plupart du temps, les Figuiguiens ou les oasiens / sud oranais se réunissent pour rire grâce à cet art surtout l'été.

tutra, **ⵜⵓⵜⵔⴰ**,
n.f. (t-, t-). *Prière*. Tutra n waḍu. *Prière du vent.* Prière pratiquée pendant les durs moments de l'été où le vent (la brise) manque terriblement dans les aires de battage. ▫Tutra n waman. *Prière de l'eau.* voir tabburja.Pour prier, plusieurs formes linguistiques sont en usage : (ca, ul, ad...). ▫Ca ul təẓṛəḍ ! ou Ul təẓṛəḍ ! *Que ne voies-tu ! Je souhaite que tu ne voies pas. Que jamais tu ne connaisses (cette situation) !* ▫Ca yuc ac tiyti n wass nnəc ! *Qu'il (sous-entendu dieu) te donne le coup de ton jour ! Que ce soit un coup fatal pour toi !* ▫Tẓiḍ ac tudərt ! *Que la vie te soit délicieuse ! Que ta vie soit délices !* ▫Təcn ac tudərt ! ou Ad ac tcən tudərt ! *Que la vie te soit commode ! Que la vie te convienne !* ▫Cənn ac wussan ! *Que les jours te soient bons ! Que tes jours soient beaux !* ▫Wi cəkk inəkrən immət ! *Qui te hait meurt ! Que celui qui ne t'aime pas soit mort !* ▫Ul təmmtəd ! *Que tu ne meures pas !* ▫Ca tətta cnim taməttant ! *Que la mort vous oublie !* ▫Ul təllaẓəm ! *Que vous n'ayez jamais faim ! Que jamais vous ne connaissiez la faim !* ▫Ul yasər wi tətlid ! *Que ne manquent ceux que tu connais ! Que les tiens soient nombreux !* ▫Ad təssid uṛəɣ tadnəd t ! *Que tu étales de l'or et tu t'en couvres ! Que l'or soit ton lit et ta couverture !* pl. tutrawin (t-, t-). Rac. tr_2.

twiza, **ⵜⵡⵉⵣⴰ**,
n.f. (t-, t-). Entraide, travail collectif non rémunéré au profit de l'un ou de l'ensemble des participants à *twiza* ou aux leurs. Ce travail s'organisait à tour de rôle lors des travaux nécessitant une main d'oeuvre nombreuse comme la construction de maisons ou de bassins, le labourage, les semailles et les autres travaux de jardins. Le bénéficiaire du travail quand il s'agit d'un seul organise twiza c'est à dire qu'il prépare tout le nécessaire du travail et la nourriture pour les ouvriers. Les ouvriers iwiziwən l'aident gratuitement. Le temps du travail n'excède que rarement une journée vu que le nombre d'ouvriers est important. Pour le travail des bassins, voir rrkiz. pl. tiwizawin (ti-, t-) / tiwiziwin (ti-, t-) / tiwizin (ti-, t-). Rac. wz_1.

uṛaṛ, **ⵓⵕⴰⵕ**,
n.m. (ф-, w-, ф-). Fêtel féminine. Uṛaṛ est pratiqué par un groupe de femmes lors de fêtes ou de mariages. Deux ou trois femmes au centre du groupe tiennent un grand tambourin lbəndir avec lequel jouent une ou deux meilleures percussionnistes. Autour des batteuses se groupent des femmes /filles jouant avec des petits tambourins iqəllalən et des "bendir" ou tout autre outil de percussion chantant, dansant, applaudissant, lançant des youyous et répétant en échos et en chœur des refrains en relation avec l'événement (mariage, pèlerinage, ...) dans une atmosphère de joie, de danse, de parfum et d'encens. Il se pratique en étant debout et il est dit uṛaṛ n ubeddi ou en étant assises et il se dit uṛaṛ n uɣimi. Uṛaṛ n'est pas un genre poétique à proprement parler mais une manifestation festive liée surtout aux femmes. pl. id wuṛaṛ. Rac. $ṛ_2$.

ṭṭaṛət d wuṛaṛ.

utcu, **ⵓⵜⵛⵓ**,
n.m. (ф-, w-, ф-). *Couscous.* Pour préparer un couscous, on prépare la sauce à part si l'on veut le faire avec la sauce. Le couscous proprement dit se prépare comme suit : on prend la semoule déjà roulée utcu immudən, on la lave avec de l'eau tarda pour la débarrasser des impuretés et de la farine collante, on la laisse dégoutter anəẓẓi, on la fume asiləy, on l'enlève et la pose sur un plat aqlab, on lui ajoute de l'eau et du sel tout en la mélangeant asərcəm + tisənt, on la laisse un temps pour se refroidir et laisser l'eau s'introduire dans les grains de couscous. Quand c'est froid, on la fume une deuxième fois (on peut répéter l'opération une troisième fois ; ça dépend du couscous qu'on veut avoir : plus rugueux mois rugeux etc.), on l'enlève et la pose sur un plat. On la laisse se refroidir un peu et on la beurre afəttal soit avec l'huile de beurre udi soit avec le beurre tlussi ou l'huile d'olive. Puis on sert le couscous. Il y a plusieurs variétés de couscous : bərkukəs, abəlbul, utcu n yirdən (*couscous fait de*

blé), utcu n təmẓin (*couscous fait d'orge),* ssəffət, sikuk, zənbu. pl. id wutcu. Rac. tc$_1$.

xaluḍa, ⵅⴰⵍⵓⴹⴰ,
n.f. inv. Jeu pour petites filles. Les joueuses cachent des épingles ou des boutons dans un grand tas de sable et une d'entre elles mélange le sable de façon à brouiller les pistes et fait des petits tas pour chacune des joueuses qui doivent choisir un des tas et laisser le dernier à celle qui mélange. Il faut trouver au moins sa mise sinon la partie est perdue. Il ressemble quelque peu au jeu des jonchets. pl. id xaluḍa. Rac. xlḍ.

y, ⵢ,
Son engendré pour euphonie afin d'éviter le hiatus ; il se manifeste, généralement, dans le contexte suivant : "a-" initial (début d'un mot) précédé d’une voyelle finale(-a, -i, -u). ▫Inna-y-as. *Il lui a dit.* ▫Nəswu-y-aman iṣəmmaḍən. *Nous avons bu de l'eau fraîche.* ▫Nisi-y-azgən. Nous avons pris la moitié.
Pour ce phénomène il y a cinq cas :
1) Le "y" est obligatoirement marqué pour ne pas créer de confusion sémantique Exp.
▫Iɣẓṛ ul itətti-y-amcan nnəs. ≠ Iɣẓṛ ul itətt amcan nnəs.
▫Cəkk, təssənwa-y-ac yəmmac. ≠ Cəkk, təssənw ac yəmmac.
▫Yuri-y-as s təẓyətt. ≠ Yur as s təẓyətt.
2) Il est obligatoirement non marqué :
Si le "a" initial fait partie des mots (ad, ay, al, akid, agd, am, ammu, ammən, an). Ce son ne se produit donc pas et les voyelles qui le précèdent tombent obligatoirement :
▫təttaɣ tbica al təqqnənt tḥuna. se prononce [təttaɣ tbic al təqqnənt tḥuna].
▫issuḍa ayən n təwtəmt. se prononce [issuḍ ayən n təwtəmt].
▫yittsi t waḍu am unsər n ssumɛət. se prononce [yittsi t waḍ am unsər n ssumɛət].
3) Il est marqué par simple habitude auditive ou prosodie crée par l'habitude de l'usage de la langue.
Sa suppression dans ce cas n'entraîne aucune distorsion du message mais une certaine lourdeur auditive (l'impression du "jamais entendu").
▫Irza-y-ax dd ! On ne dit pas irz ax dd !
4) Il est facultativement marqué (Cela dépend du choix ou de la liberté du locuteur)
▫Inna-y-as. = Inn as.
▫Aziza-y-amənzu. = Aziz amənzu.
▫Aɣənsu-y-aməqqṛan. = Aɣəns aməqqṛan.
Cela n'a aucune incidence sur le message.
5) Il est supprimé intentionnellement pour des raisons psychologiques (parler avec des manières affectées ou faire certains effets sur le récepteur). Dans ce cas, on prononce en faisant apparaître la glottale :
▫Dadda-amẓa. au lieu de Dadda-y-amẓa. *Seigneur Ogre.* Dans ce cas précis, l'émetteur crée une atmosphère de peur et de crainte chez le récepteur / auditeur.

yur, ⵢⵓⵔ,
n.m. (ф-, u-, ф-). *Le mois.* Les mois de l'année sont dits nnayər / yanayər, fubṛayəṛ / yəbṛayəṛ / yəbṛayuṛ, maṛəṣ, abril/yəbrir, mayyu, yulyu, yulyuz, ɣuccət, cutambir, kṭubəṛ, nuwwambir, dujambir. En arrivant dans la région de Figuig, les Français ont trouvé ces noms de mois déjà en usage dans cette région. Ils sont mentionnés dans *Figuig : notes et impressions*. d'Edmond DOUTTE, Bulletin de la Société de Géographie. 7. t VII, 1er semestre 1903. pl. iyurən (i-, i-, ф-). Rac. yr$_3$.

ẓankiḍa, ⵥⴰⵏⴽⵉⴹⴰ,
n.f. inv. *Le train.* pl. id ẓankiḍa. Ce terme est conservé par un jeu d'enfant où on imite le train. Il remonte au début du XX° siècle alors que le train français arrivait au sud algérien. C'est aussi le nom du jeu où plusieurs filles forment une ronde en se tenant par les mains. Chacune d'elles tire vers l'arrière. Une fois tous les bras tendus elles font des rotations la tête et les cheveux poussés vers l'arrière et le visage vers le haut tout en gardant la forme circulaire. Rac. ẓnkḍ$_2$.

ɛaṛfa, ⵄⴰⵕⴼⴰ,
n.f. inv. Fête religieuse. Il existe deux types de ɛaṛfa : ɛaṛfa taməẓẓyant célébrée deux jours avant la fête du mouton et ɛaṛfa taməqqṛant célébrée un jour avant cette fête. On les célèbre par l'arrêt du travail et par les visites qu'on rend aux personnes âgées, aux malades et aux gens de la famille. C'est aussi le moment de la préparation de "ttrid" consommé lors de la fête du mouton. Il existe aussi une autre ɛaṛfa célébrée le 28 et 29 du mois de ramadan. pl. id ɛaṛfa. Rac. ɛṛf.

ɛmat-ɛmat, ⵄⵎⴰⵜ ⵄⵎⴰⵜ,
n.m. inv. Jeu pratiqué par deux équipes de cinq joueurs et un arbitre dit "Ajəllid". L'arbitre désigne un chef pour chaque équipe. Les deux chefs procèdent au tirage au sort. Une équipe se transforme en cavaliers et une autre en chevaux. Les chevaux se mettent face à un mur chacun en position de cheval. Au signal (Σmat, ɛmat iysan nwəm ! *Aveuglez, aveuglez vos chevaux !*) : les cavaliers montent leurs chevaux, et leur ferment les yeux puis au signal (Hwa, hwa, a yaẓiḍ n lɛaṣəṛ ! *Descends, descends oh coq du soir !)* Un joueur désigné par l'arbitre descend tout en gardant les yeux de son cheval fermés. L'arbitre lui donne le signal de pincer le pied de l'un des chevaux. Au signal tous les cavaliers descendent et demandent au cheval pincé de

trouver celui qui l'a pincé. S'il le trouve, les cavaliers se transforment en chevaux. pl. id εmat-εmat. Rac. εm$_2$.

ɣardəm, ⵖⴰⵔⴷⵎ,
n.m. (ф-, u-, ф-). *Scorpion.* Nom d'un jeu qui consiste à se tenir en position de scorpion : les mains par terre, les pieds en l'air et la tête vers l'avant en position équilibrée et traverser une distance en marchant avec les mains soit pour une course, soit individuellement afin de réussir la traversée. On peut également ne pas se déplacer et rester dans la position scorpion *(endurance).* Ce jeu se pratique individuellement ou collectivement *(relais)*. pl. iɣurdam (i-, i-, ф-), femelle, tɣardəmt (t-, t-), pl. tiɣurdam (ti-, t-) / tiɣardmiwin (ti-, t-). Rac. ɣrdm.

Corps humain
Tasmidi n iwdan - ⵜⴰⵙⵎⵉⴷⵉ ⵏ ⵉⵡⴷⴰⵏ

Lexique français - amazighe

abcès,
awləss, adməj.

abdomen,
tadist, adis, aεəddis, taεəddist, akəbbus, aεəbbus.

aine,
taba.

aisselle,
tiddəɣt.

allure,
tinzi.

amygdal,
tisəlməẓt.

annulaire,
ḍaḍ n twinəst.

anus,
tafəɣdant

apex,
tiləst.

appareil génital (ou sexe),
axna.

appendice,
afəɣdis , afɣul.

artère,
aẓwəṛ.

articulation,
tawṛəmt.

auriculaire,
tiləṭṭətt.

bajoue,
aḥənnac.

barbe,
tmart.

bas,
adday.

bassin,
aqəẓṛab, ajdəl, asarij.

bâtard,
acbul.

bave,
abladday.

biceps,
awətrit.

blanc,
aməllal,
-blanc de l'œil, aməllal n tiṭṭ.

boite crânienne,
tacquft n walli.

bosse,
abəddur.
-bosse au niveau de la nuque ou entre les épaules vers le cou, duḥduḥ
-petite bosse, taləεluεt, tadəεduεt, takərkubt.

bouche,
imi.

bouton,
tfuffəyt,
-bouton de la jeunesse, acné, tfuffəyt n təmẓəy.

bras,
aɣill (aɣir partie du corps humain constituée de l'épaule et du bras) .

cage thoracique,
tnayt.

calcanéum (os du pied),
butucḍin.

canine,
tgiwəlt, ugəl.

carcasse,
tikərkərt.

carotide,
gərbi.

cartilage,
krəc.

cavité,
aqbu.

centre,
timməst, ammas.

cerveau,
alli.

cervelet,
tallit (diminutif de alli).

chair,
aysum.

chevelure,
taqcuct, asaləf, acəḥcuḥ, acəncud, acəntuf.

cheveu (poil),
zaff.

cheville,
tabṛatt.

chyle,
isək.

chyme,
isək.

cil,
abliw.

cire,
adəqqis,
- cire des yeux, aɣəṛbab.

cœur,
ul.

coin,
taɣmərt.

colonne vertébrale,
tacṛumt, icəṛman.

corde / cordon,
asɣun, ticyərt.

corne,
aqəlluε, iccəw, ic.

corps,
tasmidi.

côté,
idis.

côte,
uṣwiḍ.

cou,
imənjəy, mənjəy, iri.

coude,
taqərfuḥt, taɣmərt, taqərmuzt.

couette,
taqṛunt.

crâne,
aqəlqul.

crête / huppe,
cuccəy.

croissance,
tiɣmi.

croupe,
taqəbrutt, taṣənqutt.

cubitus,
tiswətt.

cuisse,
aməṣṣaḍ, taɣma, tiṣimətt.

cul,
adday, taqəzmurt.

dent,
tiɣməst,
- dents de lait, tiɣmas n ucəffay.

derrière,
dəffər.

devant,
zzat.

diaphragme,
aləmdis.

digestif (appareil),
asəṛṛuḍ.

doigt,
ḍaḍ,
- doigt mineur tiləṭṭətt.

dos,
tadawt, tiwa, icəṛman.

dos de la main,
dəffər n ufus, tawcəṭt n ufus.

droit (e),
afusəy, ayəffus.

duodénum,
buḥcica.

eau,
aman, aman n urgaz (sperme).

éminence hypothénar,
məyrəw, iməyrəw.

empreinte digitale,
adriz n iḍuḍan, ixəṛṛiḍən n iḍuḍan.

entrejambe,
ayəlwal.

épais / gros,
azəwwar.

épaule,
taɣṛutt.

épine,

ɣatir.

épiphyse,
tazərməmmuyt.

estomac,
azəmẓaḍ (asəmẓaḍ),
membrane de l’estomac, tibəlwəyt.

excrément,
ahəṛṛiṛ, abəṛṛiḍ, aqənnuẓ, atəḥtih, ixxan, iεεan, iẓẓan, ifaẓẓatən, aεənkiẓ.

expiration (soufflement),
asuḍ.

face,
udəm, aɣənsu.

fausse nasale,
tinzərt, anzarən.

fécondateur / fécondant,
asərrar.

femme,
taməṭṭut.

fémur,
iɣəss n təɣma.

fesse,
tafəlliqt, taməqqiεəyt, tqunnuṭṭ, iqullan, quṛṛu.

fibre / brin,
aẓḍuy.

flanc,
aɣəzdis, idis.

fœtus,
aḥwaṛ.

foie,
tsa.

fontanelle,
taməlɣiɣt.

forme,
talɣa.

front,
tanyərt.

gauche,
aẓəlmaḍ.

gencive,
tana.

genou,
fud.

giron / entrejambe,
ayəlwal.

globe oculaire,
azəlεəqqu.

gorge,
tmidja, tmidjətt, buḥbuḥ.

gosier,
agərzi, gərzi.

graisse,
tadunt, tasrəft, taməṭṭaṛt, tiləbḍətt.

haleine,
tanəffutt.

hanche,
tadinəyt, ddəkkət$_1$.

hématome,
abəddur.

homme (par opposition à femme),
argaz .

homme (l'espèce),
bnadəm, iwdan.

humérus,
awtər, tazəmmumt.

hymen,
tindərt.

hypothénar (éminence hypothénar),
məyrəw, iməyrəw.

incisives,
tinəkkaḍin.

index,
iməlləɣ.

intérieur,
jaj.

intestin,
adan
intestin grêle, taməswadant,
gros intestin, tasuft, aṛuḍ.

iris,
mummu, abərcan n tiṭṭ.

jambe,
ḍaṛ.

jarret,
tiddəɣt n uḍaṛ.

joue,
takkayt
grosse joue, aḥənkis.

kyste,
iṛməḍ.

lait,
acəffay
petit lait, aɣi.

langue,
iləs,
bout de la langue, ixəf n yiləs,
languette, tiləst.

larme,
amətṭaw, illan.

léger,
afsas, afsus.

lèvre,
ancuc.

liquide,
mazzal.

lobe,
afəckar.

lobule,
aṛbib, tabilult.

lombes,
tcuma.

long,
aẓiṛaṛ, aḍiṛaṛ.

longueur,
taẓiṛṛi.

luette,
taylult.

mâchoire,
akkay,
alɣawən (parties hautes du cou comprises entre la pomme d'adam et les parties basses des oreilles sous la mâchoire inférieure).

main,
fus.

majeur (doigt),
ḍaḍ lammas.

mâle,
awtəm.

mamelon,
abəzzul.

mèche,
zaff , izəlman.

membre,
aḍli.

menstruations,
uslilən.

menton,
taɣəsmart, taɣətmart.

métacarpe,
tullimt.

moelle,
uduf,
moelle épinière, aṣṛuf.

moitié,
azgən.

molaire(dent),
tasirt.

mollet,
tijəllətt.

morve,
axlul, axnun.

moustache,
ⵛⵛⵍⴰⵖⵎ cclaɣəm.

mucus,
axlul, axnun.

muscle,
axitt,
gros muscle, aḥətrit
biceps, taɣəssimt.

narine,
taqfift, anzarən.

nez,
funzər.

noir,
abərcan.

nombril,
timiṭt.

nu,
aẓəllaḍ.

nuque,
taqbunt n ijiman
vertèbres cervicales, taɣəllabəyt.

œdème,
awləss, adməj (amas de pus au niveau des gencives).

œil,
tiṭṭ.

oesophage,
buḥcica.

œuf,
taməllalt, tazdəlt.

ombilic,
timiṭṭ.

ongle,
iccər.

oreille,
aməẓẓuɣ, taməẓẓuɣt.

orteil,
tifdənt, - ifdən (gros orteil).

os,
iɣəss,
os à moelle, iɣəss n wuduf
os long, tawɣilt
grand os, abəryuqqa
os du bassin, amləqq
os de taille anormale(très grand), akəɛṛaṛ.

ossature,
ixsan.

ovule,
taməllalt, tazdəlt.

palais (de la bouche),
inəɣ.

pancréas,
iman.

pas,
atsil.

paume(de la main),
timəttcəlt.

paupiere,
tmadunt-n-tiṭṭ.

peau,
iləm (pour les animaux et les plantes). tilməyt (pour les hommes, les animaux et les palntes), aɣṛuṣ (peau dure d'animal ou carapace).

pénis,
abəccic.

phalange,
agɛud, bəṛka, asməzday, ikɛəb.

pied,
ḍaṛ, aqərmuc (pied très maigre, jambe filiforme), -tawcəṭṭ (la partie la plus large du pied constituée de métatarses). La partie creuse de la plante des pieds ou la voûte plantaire est dite timəttcəlt n uḍaṛ, -tinsətt (patte).

placenta (arrière-faix, délivre),
timəzda.

plante des pieds,
adday-n-uḍaṛ.

pli,
aḍəffiṣ.

pliure / fronce,
amədfiṣ.

poche,
acu, cu.

poignet,
afəckar n ufus, tamgəṛt.

poil,
zaff .

poing,
lubbiz.

poitrine,
admər, agacuc, lgacuc.

pomme d’adam,
lbəlḥət.

pore,
tbuṣəyyart.

posture,
tawila.

pouce,
iməz.

poumon,
taṛut.

prépuce,
ajəɣlal.

pupille,
mummu ou mummu-n-tiṭṭ.

pus,
aṛṣəḍ.

queue,
tajlalt,
- petite queue, tawəjḍatt.

racine,
aẓwəṛ,
racine de dent, azadəz.

radius,
tiswətt.

raie,
targa.

raison,
gayyu.

rate,
inəṛfəḍ.

rectum,
iməḍṛən.

rein,
tijjəḷt,
- rein (partie extérieure située en bas des cotes), aɣəṛɣiẓ.

ride,
acəlbib, ucmic.

rotule,

tsaməst n uḍaṛ.

salive,
abladday, tcuffist.

sang,
idammən.

sclérotique,
aməllal n tiṭṭ.

sein,
iff, bubbu.

silhouette,
ulaf.

souffle,
tanəffutt.

sourcil,
tammi.

sourd,
aḍəṛḍuṛ.

sperme,
ibuluɣən, aman n urgaz.

squelette,
uzziz.

sternum,
taqbunt n wul.

suc gastrique,
iwṛiɣ.

sueur,
tidi.

taille,
tiddi.

talon,
inrəz.

tempes,
madəl.

tendon,
aməzzill.

testicule,
fəɣlu, awənnaṛ.

tête,
ixəf,
crâne, aqəlqul
raison, gayyu

crête / sommet / desssus, tabəjna.

thorax(cage thoracique),
tnayt.

tibia,
funzər n uḍaṛ.

touffe / houppe,
acəbcub.

tragus,
aṛbib.

trempes,
accawən.

tresse,
taẓṛuṛt.

tumefaction,
tuft.

tumeur,
iṛməḍ.

urine,
abəẓẓiḍ.

utérus,
tadist taməqqṛant.

vagin,
acərwiḥ.

veine / racine / nervure,
aẓwəṛ
veine carotide, aẓwəṛ n gərbi.

ventre,
tadist, taɛəbbust, aɛəddis, akəbbus.

vertèbre,
taqərdəwt,
vertèbres cervicales, taɣəllabəyt.

vésicule biliaire,
iẓi.

vessie,
tasyast.

visage,
aɣənsu, udəm.

vision,
aẓṛi.

voute crânienne,
taməlɣiɣt.

Uzziz ⵓⵣⵣⵉⵣ squelette

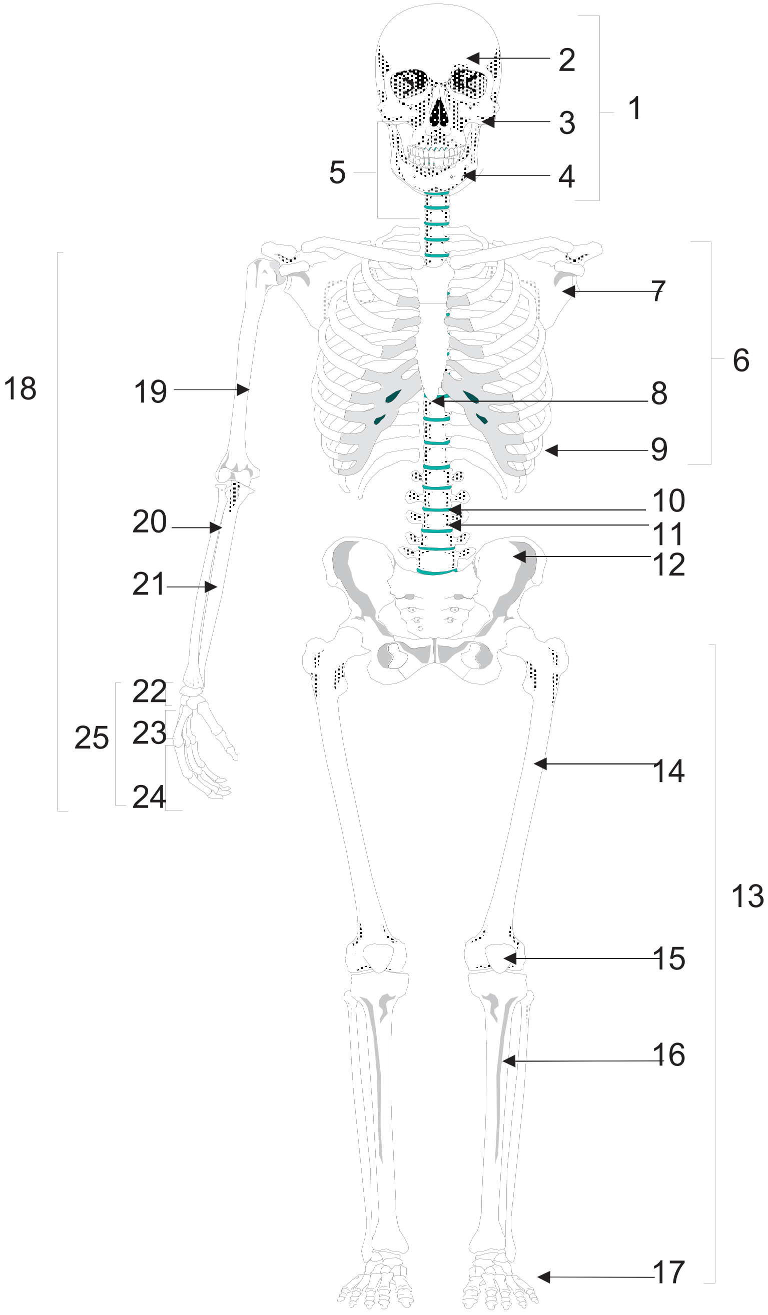
2
3
1
5
4
7
6
18
19
8
9
10
11
12
20
21
22
25
23
24
14
13
15
16
17

-1) ixəf,

-2) aqəlqul

-3) udəm

-4) akkay

-5) taɣəllabəyt

-6) tnayt

-7) taɣṛutt

-8) taqbunt n wul

-9) uṣwiḍ

-10) krəc

-11) taqərdəwt

-12) amləqq

-13) ḍaṛ

-14) iɣəss n təɣma

-15) tsaməst n uḍaṛ

-16) funzər n uḍaṛ

-17) tifədnin

-18) iḍla n ujənna

-19) tazəmmumt

-20) tiswətt

-21) tiswətt

-22) tazərməmmuyt

-23) tullimt

-24) id bəṛka

-25) fus

Imi ⵉⵎⵉ bouche

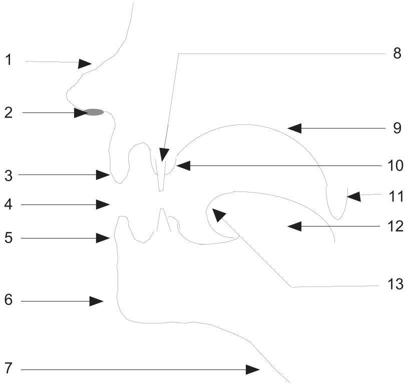
1
2
3
4
5
6
7
8
9
10
11
12
13

- 1) funzər
- 2) tinzar
- 3) ancuc n ujənna
- 4) imi
- 5) ancuc n wadday
- 6) taɣəsmart / taɣətmart
- 7) imənjəɣ
- 8) tiɣməst
- 9) inəɣ
- 10) tana
- 11) taylult
- 12) iləs
- 13) tiləst / ixəf n yiləs

ḍaṛ ⴹⴰⵕ pied

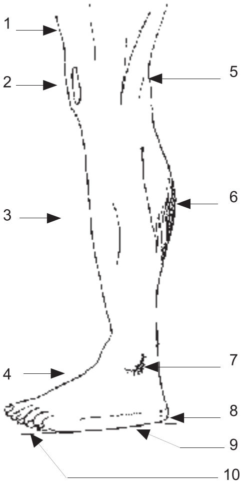
1
2
3
4
5
6
7
8
9
10

- 1) taɣma
- 2) fud
- 3 funzər n uḍaṛ
- 4) tawcəṭt
- 5) tiddəɣt n uḍaṛ
- 6) tijəllətt
- 7) tabṛatt
- 8) inrəz
- 9) adday n uḍaṛ
- 10) tifədnin

Udəm ⵓⴷⵎ face / aɣənsu ⴰⵖⵏⵙⵓ visage

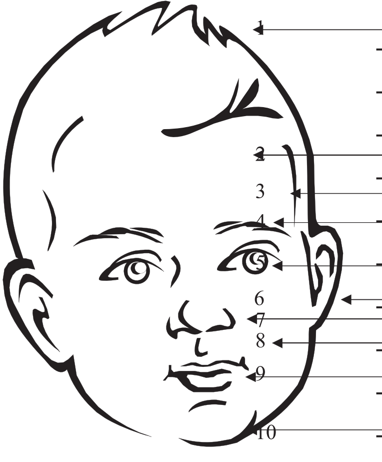
1
2
3
4
5
6
7
8
9
10

- 1) taqcuct
- 2) tanyərt
- 3) madəl
- 4) tammi
- 5) tiṭṭ
- 6) taməẓẓuɣt
- 7) funzər
- 8) takkayt
- 9) imi
- 10) taɣəsmart / taɣətmart

Tasəftit
ⵜⴰⵙⴼⵜⵉⵜ
Conjugaison

Le verbe

Les conjugaisons seront présentées sous formes de tableaux vu leurs "vilisibilité".

1) Les désinences

- "ϕ" signifie absence, "—" radical du verbe.

a) tout temps sauf impératif.

1° pers. sing.	ϕ- — -ɣ / -x	(swi**ɣ** / swi**x**)
2° pers. sing.	t- — -d	(**t**əswi**d**)
3° pers. sing. masc.	i- — -ϕ	(**i**swu)
3° pers. sing. fém.	t- — -ϕ	(**t**əswu)
1° pers. pl.	n- — -ϕ	(**n**əswu)
2° pers. pl. masc.	t- — -m	(**t**əswə**m**)
2° pers. pl. fém.	t- — -mt	(**t**əswə**mt**)
3° pers. pl. masc.	ϕ- — -n	(swə**n**)
3° pers. pl. fém.	ϕ- — -nt	(swə**nt**)

Rq.

Pour la 3° pers. sing. masc., le "i" se transforme en "y" si le radical commence par une voyelle : yutəf *(il est entré)* ou par une consonne géminée ou deux consonnes : yəlla (*il est),* yərza (*il a cherché).* (illa, irza). Il peut se manifester également pour des raisons de prosodie ou en chaîne, s'il est précédé d'une voyelle finale. "Mani illa." s'entend "Mani yəlla".

b) impératif uniquement.

2° pers. sing.	ϕ- — -ϕ	(səw)
2° pers. pl. masc.	ϕ- — -t	(swə**t**)
2° pers. pl. fém.	ϕ- — -mt	(swə**mt**)

2) Le passif

Le passage à la voix passive s'effectue par l'insertion du morphème «ttwa » ou ses variantes contextuelles «ttw» ou «tt» entre la désinence préverbale et le radical verbal.

Exp.

- Inna. = *Il a dit.*→ I-**ttwa**-nna. = *Il a été dit.*
- Yucu. = *Il a donné.*→ i-**ttwa**-wcu. *Il a été donné. Il s'est donné.*
- Ad itəc. = *Il mangerait.*→ Ad i-**tt**-təc. = *Il serait mangé.*
- Ad yacər. = *Il volerait.* → Ad i-**ttw**-acər. = *Il serait volé.*

Le préfixe "nn" / "mm" joue parfois ce rôle : uc (*donner)* mmuc (*être donné)* / stəf (*arracher)* nnustəf (*être arraché).*

3) Le négatif :

A Figuig, comme à Ghardaïa et à Ourgla, on utilise la particule "ul" et sa variante contextuelle "u" là où les autres parlers amazighes utilisent "ur".

Certains verbes subissent certaines transformations au niveau de certaines voyelles lorsqu'ils sont à la forme négative.

Exp.

- Inna. (*Il a dit.*) → Ul inni. (*Il n'a pas dit.*) Le [a] se transforme en [i].

4) Les verbes auxiliaires :

Les verbes qu'on pourrait qualifier d'auxiliaires en amazighe de la région de Figuig sont : (**ili**, **aɣ** et occasionnellement **kkər**, **qqim**).

a) **ili**. sert à obtenir la forme immédiate du présent.
Exp.

- Issawal. *Il parle.*
- **Illa** issawal. *Il est en train de parler.*
- Itəffər. *Il cache.*
- **Illa** itəffər. *Il est en train de cacher.*

Il sert aussi à exprimer une simultanéité ou une synchronie.
Exp.

- Ittafəy. *Il court.*
- Ittafəy **yili** itətt. *Il court en mangeant.*

Dans ce cas, on peut le remplacer par la préposition "**al**"

- Ittafəy. *Il court.*
- Ittafəy **al** itətt. *Il court en mangeant.*

b) **aɣ**. sert à obtenir une antériorité.
Exp.

- Issawal. *Il parle.*
- **Tuɣ** issawal. *Il parlait.* (passé inaccompli ou présent du passé).
- Issiwəl. *Il a parlé.*
- **Tuɣ** issiwəl. *Il avait parlé./ Il eut parlé.* (passé du passé).
- Sad/xad issiwəl. *Il parlera.*
- **Tuɣ** sad/xad issiwəl. *Il aurait parlé.* ou *Il allait parler.* (futur du passé et/ou éminence contrecarrée).

c) **kkər** et **qqim** (sont occasionnellement auxiliaires surtout dans les récits).
- **kkər**. Indique le début d'une action.

Exp. **Ikkr** ittazzəl. *Il s'est mis à courir.*
- **qqim**. Indique la continuité d'une action.

Exp. **Iqqim** ittazzəl. *Il courait "longtemps".*

5) Les thèmes :

Les thèmes retenus dans les tableaux de conjugaison sont :

a. L'aoriste
b. L'accompli affirmatif ou positif
c. L'accompli négatif
d. L'inaccompli affirmatif ou positif
e. L'inaccompli négatif

6) Le participe :

Pour le parler de Figuig, la forme dite participe varie selon qu'elle est à la forme affirmative ou négative uniquement. Elle ne varie pas selon le genre ou le nombre du sujet.

- Argaz **iffɣən** *(l'homme sortant)* → Nég. - Argaz ul **nəffiɣ**.
- Tameṭṭut **iffɣən** *(la femme sortant)* → Nég. - Taməṭṭut ul **nəffiɣ**.
- Irgazn **iffɣən** *(les hommes sortant)* → Nég. - Irgazn ul **nəffiɣ**.
- Tisdnan **iffɣən** *(les femmes sortant)* → Nég. - Tisdnan ul **nəffiɣ**.
- Irgazn **ittwanəkḍən** (*les hommes déchirés)* → Nég. - Irgaz ul **nəttwankəḍ.**

A la forme affirmative, la forme participe commence par **(i-)** et se termine par **(-n)**, au négatif, elle commence par **(n-)** et n'a pas de désinence finale. On l'obtient ainsi :
- La forme affirmative s'obtient en ajoutant un "-n" à la fin du verbe conjugué à la troisième personne du singulier masculin.

- **iffəɣ** *(il est sorti)* → **iffɣən** *(sortant)*
- **yucər (***il a volé)* → **yucrən (***volant, ayant volé)*
- **yuzzəl (***il a couru)* → **yuzzlən (***ayant couru)*
- **ittwankəḍ (***il a été déchiré)* → **ittwanəkḍən (***étant déchiré)*

- au négatif c'est tout simplement le verbe conjugué à la première personne du pluriel négatif.

- Nəffəɣ *(nous sommes sortis)*

Nég. → ul **nəffiɣ** *(Nous ne sommes pas sortis)*

Participe. ul **nəffiɣ***.*

- **Nəttwankəḍ** *(Nous avons été déchirés)*

Nég. ul **nəttwankəḍ** *(Nous n'avons pas été déchirés)*

Participe. ul **nəttwankəḍ**

7) Les particules aspectuelles (ad, sad / xad)

ad est la particule aspectuelle utilisée avec l'aoriste elle sert, pour le cas du parler de Figuig, à former le non réel (conjugaison).

Exp. Ad yini! *Qu'il dise! Il dirait.*

Pour obtenir le futur d'un verbe, on utilise les formes sad ou xad / ɣad.

Exp. Sad isəw. / Xad isəw. *Il boira*.

Ad isəw. *Il boirait.*(voir Annexes / ad).

On peut supprimer cette particule dans un énoncé narratif. Dans ce cas le verbe a la valeur d'un passé lointain.

Ikkr **iffəɣ**, **yatəf** tiddart n yumas **yaf** din amẓa **yawəy** t id i babas.

Il sortit, rentra dans la maison de son frère et y trouva l'ogre qu'il ramena aussitôt à son père.

Tableaux des conjugaisons
classées selon leur nombre de formes

VERBES A FORME UNIQUE

Conjg. 01 **ssizar** ⵙⵙⵉⵣⴰⵔ *faire devancer.*

Aoriste	Accompli		Inaccompli	
	Aff.	Nég.	Aff.	Nég.
ssizarəɣ/x	ssizarəɣ/x	ssizarəɣ/x	ssizarəɣ/x	ssizarəɣ/x
təssizarəd	təssizarəd	təssizarəd	təssizarəd	təssizarəd
issizar	issizar	issizar	issizar	issizar
təssizar	təssizar	təssizar	təssizar	təssizar
nəssizar	nəssizar	nəssizar	nəssizar	nəssizar
təssizarəm(t)	təssizarəm(t)	təssizarəm(t)	təssizarəm(t)	təssizarəm(t)
ssizarən(t)	ssizarən(t)	ssizarən(t)	ssizarən(t)	ssizarən(t)
Impératif : 1°Acc. {ssizar(t)(mt)} 2°Inacc. {ssizar(t)(mt)}				

VERBES A DEUX FORMES

Conjg. 02 **ini** ⵉⵏⵉ *coudre.*

Aoriste	Accompli		Inaccompli	
	Aff.	Nég.	Aff.	Nég.
iniɣ/x	iniɣ/x	iniɣ/x	inniɣ/x	inniɣ/x
tinid	tinid	tinid	tinnid	tinnid
yini	yini	yini	yinni	yinni
tini	tini	tini	tinni	tinni
nini	nini	nini	ninni	ninni
tinim(t)	tinim(t)	tinim(t)	tinnim(t)	tinnim(t)
inin(t)	inin(t)	inin(t)	innin(t)	innin(t)
Impératif : 1°Acc. {ini(t)(mt)} 2°Inacc. {inni(t)(mt)}				
-A l'inaccompli, la tendue de la consonne s du verbe isi devient tts. Il s'agit d'une variante régionale (Figuig).				

VERBES A DEUX FORMES

Conjg. 03 **ddəhləz**, ΛΛΦИЖ *être dans le coma.*				
Aoriste	Accompli		Inaccompli	
	Aff.	Nég.	Aff.	Nég.
ddhəlzəɣ/x	ddhəlzəɣ/x	ddhəlzəɣ/x	ttədhəlzəɣ/x	ttədhəlzəɣ/x
təddhəlzəd	təddhəlzəd	təddhəlzəd	təttədhəlzəd	təttədhəlzəd
iddəhləz	iddəhləz	iddəhləz	ittdəhləz	ittdəhləz
təddəhləz	təddəhləz	təddəhləz	təttdəhləz	təttdəhləz
nəddəhləz	nəddəhləz	nəddəhləz	nəttdəhləz	nəttdəhləz
təddhəlzəm(t)	təddhəlzəm(t)	təddhəlzəm(t)	təttədhəlzəm(t)	təttədhəlzəm(t)
ddhəlzən(t)	ddhəlzən(t)	ddhəlzən(t)	ttədhəlzən(t)	ttədhəlzən(t)
Impératif : 1°Acc. {ddhəlzə(t)(mt)} 2°Inacc. {ttədhəlzə(t)(mt)}				

VERBES A DEUX FORMES

Conjg. 04 **bbərcən**, ΘΘOⵛI *noircir.*				
Aoriste	Accompli		Inaccompli	
	Aff.	Nég.	Aff.	Nég.
bbrəcnəɣ/x	bbrəcnəɣ/x	bbrəcnəɣ/x	ttbərcinəɣ/x	ttbərcinəɣ/x
təbbrəcnəd	təbbrəcnəd	təbbrəcnəd	təttbərcinəd	təttbərcinəd
ibbərcən	ibbərcən	ibbərcən	ittbərcin	ittbərcin
təbbərcən	təbbərcən	təbbərcən	təttbərcin	təttbərcin
nəbbərcən	nəbbərcən	nəbbərcən	nəttbərcin	nəttbərcin
təbbrəcnəm(t)	təbbrəcnəm(t)	təbbrəcnəm(t)	təttbərcinəm(t)	təttbərcinəm(t)
bbrəcnən(t)	bbrəcnən(t)	bbrəcnən(t)	ttbərcinən(t)	ttbərcinən(t)
Impératif : 1°Acc. {bbərcən(t)(mt)} 2°Inacc. {ttbərcin(t)(mt)}				

VERBES A DEUX FORMES

Conjg. 05 **sstən** ⵙⵙⵜⵏ *interroger.*				
Aoriste	Accompli		Inaccompli	
	Aff.	Nég.	Aff.	Nég.
ssətnəɣ/x	ssətnəɣ/x	ssətnəɣ/x	sstunəɣ/x	sstunəɣ/x
təssətnəd	təssətnəd	təssətnəd	təsstunəd	təsstunəd
isstən	isstən	isstən	isstun*	isstun*
təsstən	təsstən	təsstən	təsstun	təsstun
nəsstən	nəsstən	nəsstən	nəsstun	nəsstun
təssətnəm(t)	təssətnəm(t)	təssətnəm(t)	təsstunəm(t)	təsstunəm(t)
ssətnən(t)	ssətnən(t)	ssətnən(t)	sstunən(t)	sstunən(t)
Impératif : 1°Acc. {sstn(t)(mt)} 2°Inacc. {sstun(t)(mt)}				
*Les verbes ssnəs et zznəz ont deux conjugaisons à l'inaccompli (issnus / issənsa), (izznuz / izzənza). Les deuxièmes réalisations s'entendent en poésie uniquement.				

VERBES A DEUX FORMES

Conjg. 06 **yur** ⵢⵓⵔ *marcher.*

Aoriste	Accompli		Inaccompli	
	Aff.	Nég.	Aff.	Nég.
yurəɣ/x	yurəɣ/x	yurəɣ/x	ggurəɣ/x	ggurəɣ/x
tyurəd	tyurəd	tyurəd	təggurəd	təggurəd
iyur	iyur	iyur	iggur	iggur
tyur	tyur	tyur	təggur	təggur
nyur	nyur	nyur	nəggur	nəggur
tyurəm(t)	tyurəm(t)	tyurəm(t)	təggurəm(t)	təggurəm(t)
yurən(t)	yurən(t)	yurən(t)	ggurən(t)	ggurən(t)
Impératif : 1°Acc. {yur(t)(mt)} 2°Inacc. {ggur(t)(mt)}				

VERBES A DEUX FORMES

Conjg. 07 **rdu** ⵔⴷⵓ *s'effondrer.*

Aoriste	Accompli		Inaccompli	
	Aff.	Nég.	Aff.	Nég.
rduɣ/x	rduɣ/x	rduɣ/x	rədduɣ/x	rədduɣ/x
tərdud	tərdud	tərdud	trəddud	trəddud
irdu	irdu	irdu	irəddu	irəddu
tərdu	tərdu	tərdu	trəddu	trəddu
nərdu	nərdu	nərdu	nrəddu	nrəddu
tərdum(t)	tərdum(t)	tərdum(t)	trəddum(t)	trəddum(t)
rdun(t)	rdun(t)	rdun(t)	rəddun(t)	rəddun(t)
Impératif : 1°Acc. {rdu(t)(mt)} 2°Inacc. {rəddu(t)(mt)}				
-Le /ss/ des verbes ssəndu, ssərdu et ssərci se transforme en /s/ à l'inaccompli. (sənddu, srəddu, srəcci).				

VERBES A DEUX FORMES

Conjg. 08 **usu** ⵓⵙⵓ *tousser.*

Aoriste	Accompli		Inaccompli	
	Aff.	Nég.	Aff.	Nég.
usuɣ/x	usuɣ/x	usuɣ/x	ttusuɣ/x	ttusuɣ/x
tusud	tusud	tusud	təttusud	təttusud
yusu	yusu	yusu	ittusu	ittusu
tusu	tusu	tusu	təttusu	təttusu
nusu	nusu	nusu	nəttusu	nəttusu
usum(t)	usum(t)	usum(t)	təttusum(t)	təttusum(t)
usun(t)	usun(t)	usun(t)	ttusun(t)	ttusun(t)
Impératif : 1°Acc. {ssuf(t)(mt)} 2°Inacc. {ttsuf(t)(mt)}				

VERBES A DEUX FORMES

Conjg. 09 **mmunsəw** ⵎⵎⵓⵏⵙⵡ *dîner.*

Aoriste	Accompli		Inaccompli	
	Aff.	Nég.	Aff.	Nég.
mmunəswəɣ/x	mmunəswəɣ/x	mmunəswəɣ/x	ttmunsiwəɣ/x	ttmunsiwəɣ/x
təmmunəswəd	təmmunəswəd	təmmunəswəd	təttmunsiwəd	təttmunsiwəd
immunsəw	immunsəw	immunsəw	ittmunsiw	ittmunsiw
təmmunsəw	təmmunsəw	təmmunsəw	təttmunsiw	təttmunsiw
nəmmunsəw	nəmmunsəw	nəmmunsəw	nəttmunsiw	nəttmunsiw
təmmunswəm(t)	təmmunəswəm(t)	təmmunəswəm(t)	təttmunsiwəm(t)	təttmunsiwəm(t)
mmunəswən(t)	mmunəswən(t)	mmunəswən(t)	ttmunsiwən(t)	ttmunsiwən(t)

Impératif : 1°Acc. {mmunsəw(t)(mt)} 2°Inacc. {ttmunsiw(t)(mt)}

- Le verbe smunsəw ne prend pas le "tt" à l'inaccompli.

VERBES A DEUX FORMES

Conjg. 10 **ssudən** ⵙⵙⵓⴷⵏ *baiser.*

Aoriste	Accompli		Inaccompli	
	Aff.	Nég.	Aff.	Nég.
ssudnəɣ/x	ssudnəɣ/x	ssudnəɣ/x	ssudunəɣ/x	ssudunəɣ/x
təssudnəd	təssudnəd	təssudnəd	təssudunəd	təssudunəd
issudən	issudən	issudən	issudun	issudun
təssudən	təssudən	təssudən	təssudun	təssudun
nəssudən	nəssudən	nəssudən	nəssudun	nəssudun
təssudnəm(t)	təssudnəm(t)	təssudnəm(t)	təssudunəm(t)	təssudunəm(t)
ssudnən(t)	ssudnən(t)	ssudnən(t)	ssudunən(t)	ssudunən(t)

Impératif : 1°Acc. {ssudən(t)(mt)} 2°Inacc. {ssudun(t)(mt)}

VERBES A DEUX FORMES

Conjg. 11 **ɣɣuddəy** ⵖⵖⵓⴷⴷⵢ *se durcir.*

Aoriste	Accompli		Inaccompli	
	Aff.	Nég.	Aff.	Nég.
ɣɣuddyəɣ/x	ɣɣuddyəɣ/x	ɣɣuddyəɣ/x	ttɣudduyəɣ/x	ttɣudduyəɣ/x
təɣɣuddyəd	təɣɣuddyəd	təɣɣuddyəd	təttɣudduyəd	təttɣudduyəd
iɣɣuddəy	iɣɣuddəy	iɣɣuddəy	ittɣudduy	ittɣudduy
təɣɣuddəy	təɣɣuddəy	təɣɣuddəy	təttɣudduy	təttɣudduy
nəɣɣuddəy	nəɣɣuddəy	nəɣɣuddəy	nəttɣudduy	nəttɣudduy
təɣɣuddyəm(t)	təɣɣuddyəm(t)	təɣɣuddyəm(t)	təttɣudduyəm(t)	təttɣudduyəm(t)
ɣɣuddyən(t)	ɣɣuddyən(t)	ɣɣuddyən(t)	ttɣudduyən(t)	ttɣudduyən(t)

Impératif : 1°Acc. {ɣɣuddəy(t)(mt)} 2°Inacc. {ttɣudduy(t)(mt)}

VERBES A DEUX FORMES

Conjg. 12 **bṛuṛəy** ⴱⵕⵕⵢ *geler.*

Aoriste	Accompli		Inaccompli	
	Aff.	Nég.	Aff.	Nég.
bṛuṛyəɣ/x	bṛuṛyəɣ/x	bṛuṛyəɣ/x	ttəbṛuṛuyəɣ/x	ttəbṛuṛuyəɣ/x
təbṛuṛyəd	təbṛuṛyəd	təbṛuṛyəd	təttəbṛuṛuyəd	təttəbṛuṛuyəd
ibṛuṛəy	ibṛuṛəy	ibṛuṛəy	ittəbṛuṛuy	ittəbṛuṛuy
təbṛuṛəy	təbṛuṛəy	təbṛuṛəy	təttəbṛuṛuy	təttəbṛuṛuy
nəbṛuṛəy	nəbṛuṛəy	nəbṛuṛəy	nəttəbṛuṛuy	nəttəbṛuṛuy
təbṛuṛyəm(t)	təbṛuṛyəm(t)	təbṛuṛyəm(t)	təttəbṛuṛuyəm(t)	təttəbṛuṛuyəm(t)
bṛuṛyən(t)	bṛuṛyən(t)	bṛuṛyən(t)	ttəbṛuṛuyən(t)	ttəbṛuṛuyən(t)
Impératif : 1°Acc. {bṛuṛəy(t)(mt)} 2°Inacc. {ttəbṛuṛuy(t)(mt)}				

VERBES A DEUX FORMES

Conjg. 13 **ylulu** ⵢⵍⵓⵍⵓ *être suspendu.*

Aoriste	Accompli		Inaccompli	
	Aff.	Nég.	Aff.	Nég.
yluluɣ/x	yluluɣ/x	yluluɣ/x	ttəyluluɣ/x	ttəyluluɣ/x
təylulud	təylulud	təylulud	təttəylulud	təttəylulud
iylulu	iylulu	iylulu	ittəylulu	ittəylulu
təylulu	təylulu	təylulu	təttəylulu	təttəylulu
nəylulu	nəylulu	nəylulu	nəttəylulu	nəttəylulu
təylulum(t)	təylulum(t)	təylulum(t)	təttəylulum(t)	təttəylulum(t)
ylulun(t)	ylulun(t)	ylulun(t)	ttəylulun(t)	ttəylulun(t)
Impératif : 1°Acc. {ylulu(t)(mt)} 2°Inacc. {ttəylulu(t)(mt)}				

VERBES A DEUX FORMES

Conjg. 14 **ddi** ⴷⴷⵉ *écraser.*

Aoriste	Accompli		Inaccompli	
	Aff.	Nég.	Aff.	Nég.
ddiɣ/x	ddiɣ/x	ddiɣ/x	təddiɣ/x	təddiɣ/x
təddid	təddid	təddid	ttəddid	ttəddid
iddi	iddi	iddi	itəddi	itəddi
təddi	təddi	təddi	ttəddi	ttəddi
nəddi	nəddi	nəddi	ntəddi	ntəddi
təddim(t)	tddim(t)	təddim(t)	ttəddim(t)	ttəddim(t)
ddin(t)	ddin(t)	ddin(t)	təddin(t)	təddin(t)
Impératif : 1°Acc. {ddi(t)(mt)} 2°Inacc. {təddi(t)(mt)}				

VERBES A DEUX FORMES

Conjg. 15 **mkǝddad ⵎⴽⴷⴷⴰⴷ** *se battre.*

Aoriste	Accompli		Inaccompli	
	Aff.	Nég.	Aff.	Nég.
mkǝddadǝɣ/x	mkǝddadǝɣ/x	mkǝddadǝɣ/x	ttǝmkǝddadǝɣ/x	ttǝmkǝddidǝɣ/x
tǝmkǝddadǝd	tǝmkǝddadǝd	tǝmkǝddadǝd	tǝttǝmkǝddadǝd	tǝttǝmkǝddidǝd
imkǝddad	imkǝddad	imkǝddad	ittǝmkǝddad	ittǝmkǝddid
tǝmkddad	tǝmkǝddad	tǝmkǝddad	tǝttǝmkǝddad	tǝttǝmkǝddid
nǝmkǝddad	nǝmkǝddad	nǝmkǝddad	nǝttǝmkǝddad	nǝttǝmkǝddid
tǝmkǝddadǝm(t)	tǝmkǝddadǝm(t)	tǝmkǝddadǝm(t)	tǝttǝmkǝddadǝm(t)	tǝttǝmkǝddidǝm(t)
mkǝddadǝn(t)	mkǝddadǝn(t)	mkǝddadǝn(t)	ttǝmkǝddadǝn(t)	ttǝmkvddidǝn(t)
Impératif : 1°Acc. {mkǝddad(t)(mt)} 2°Inacc. {ttǝmkǝddad(t)(mt)}				

VERBES A DEUX FORMES

Conjg. 16 **hiṭǝm ⵀⵉⵟⵎ** *déchiqueter.*

Aoriste	Accompli		Inaccompli	
	Aff.	Nég.	Aff.	Nég.
hiṭmǝɣ/x	hiṭmǝɣ/x	hiṭmǝɣ/x	tthiṭimǝɣ/x	tthiṭimǝɣ/x
thiṭmǝd	thiṭmǝd	thiṭmǝd	tǝtthiṭimǝd	tǝtthiṭimǝd
ihiṭǝm	ihiṭǝm	ihiṭǝm	itthiṭim	itthiṭim
thiṭǝm	thiṭǝm	thiṭǝm	tǝtthiṭim	tǝtthiṭim
nhiṭǝm	nhiṭǝm	nhiṭǝm	nǝtthiṭim	nǝtthiṭim
thiṭmǝm(t)	thiṭmǝm(t)	thiṭmǝm(t)	tǝtthiṭimǝm(t)	tǝtthiṭimǝm(t)
hiṭmǝn(t)	hiṭmǝn(t)	hiṭmǝn(t)	tthiṭimǝn(t)	tthiṭimǝn(t)
Impératif : 1°Acc. {hiṭǝm(t)(mt)} 2°Inacc. {tthiṭim(t)(mt)}				

VERBES A DEUX FORMES

Conjg. 17 **ssingǝl ⵙⵙⵉⵏⴳⵍ** *se farder les yeux.*

Aoriste	Accompli		Inaccompli	
	Aff.	Nég.	Aff.	Nég.
ssinǝglǝɣ/x	ssinǝglǝɣ/x	ssinǝglǝɣ/x	ssingilǝɣ/x	ssingilǝɣ/x
tǝssinǝglǝd	tǝssinǝglǝd	tǝssinǝglǝd	tǝssingilǝd	tǝssingilǝd
issingǝl	issingǝl	issingǝl	issingil	issingil
tǝssingǝl	tǝssingǝl	tǝssingǝl	tǝssingil	tǝssingil
nǝssingǝl	nǝssingǝl	nǝssingǝl	nǝssingil	nǝssingil
tǝssinǝglǝm(t)	tǝssinǝglǝm(t)	tǝssinǝglǝm(t)	tǝssingilǝm(t)	tǝssingilǝm(t)
ssinǝglǝn(t)	ssinǝglǝn(t)	ssinǝglǝn(t)	ssingilǝn(t)	ssingilǝn(t)
Impératif : 1°Acc. {ssingl(t)(mt)} 2°Inacc. {ssingil(t)(mt)}				

VERBES A DEUX FORMES

Conjg. 18 **nninəy** ⵏⵏⵉⵏⵢ *être strident*				
Aoriste	Accompli		Inaccompli	
	Aff.	Nég.	Aff.	Nég.
nninyəɣ/x	nninyəɣ/x	nninyəɣ/x	ttniniyəɣ/x	ttniniyəɣ/x
tənninyəd	tənninyəd	tənninyəd	təttniniyəd	təttniniyəd
inninəy	inninəy	inninəy	ittniniy	ittniniy
tənninəy	tənninəy	tənninəy	təttniniy	təttniniy
nənninəy	nənninəy	nənninəy	nəttniniy	nəttniniy
tənninyəm(t)	tnninyəm(t)	tənninyəm(t)	təttniniyəm(t)	təttniniyəm(t)
nninyən(t)	nninyən(t)	nninyən(t)	ttniniyən(t)	ttniniyən(t)
Impératif : 1°Acc. {nniny(t)(mt)} 2°Inacc. {ttniniy(t)(mt)}				
-Le verbe ḥḥidəw donne à l'Inaccompli. Aff. "ittḥadaw" et au Nég. "ittḥidiw".				

VERBES A DEUX FORMES

Conjg. 19 **slaw** ⵙⵍⴰⵡ *s'étioler.*				
Aoriste	Accompli		Inaccompli	
	Aff.	Nég.	Aff.	Nég.
slawəɣ/x	slawəɣ/x	slawəɣ/x	ttislawəɣ/x	ttislawəɣ/x
təslawəd	təslawəd	təslawəd	təttislawəd	təttislawəd
islaw	islaw	islaw	ittislaw	ittislaw
təslaw	təslaw	təslaw	təttislaw	təttislaw
nəslaw	nəslaw	nəslaw	nəttislaw	nəttislaw
təslawəm(t)	təslawəm(t)	təslawəm(t)	təttislawəm(t)	təttislawəm(t)
slawən(t)	slawən(t)	slawən(t)	ttislawən(t)	ttislawən(t)
Impératif : 1°Acc. {slaw(t)(mt)} 2°Inacc. {ttislaw(t)(mt)}				

VERBES A DEUX FORMES

Conjg. 20 **snəsma** ⵙⵏⵙⵎⴰ *éberluer.*				
Aoriste	Accompli		Inaccompli	
	Aff.	Nég.	Aff.	Nég.
snəsmiɣ/x	snəsmiɣ/x	snəsmiɣ/x	snəsmiɣ/x	snəsmiɣ/x
təsnəsmid	təsnəsmid	təsnəsmid	təsnəsmid	təsnəsmid
isnəsma	isnəsma	isnəsmi	isnəsma	isnəsmi
təsnəsma	təsnəsma	təsnəsmi	təsnəsma	təsnəsmi
nəsnəsma	nəsnəsma	nəsnəsmi	nəsnəsma	nəsnəsmi
təsnəsmam(t)	təsnəsmam(t)	təsnəsmim(t)	təsnəsmam(t)	təsnəsmim(t)
snəsman(t)	snəsman(t)	snəsmin(t)	snəsman(t)	snəsmin(t)
Impératif : 1°Acc. {snəsma(t)(mt)} 2°Inacc. {snəsma(t)(mt)}				

VERBES A DEUX FORMES

Conj. 21 **sduhda** ⵙⴷⵓⵀⴷⴰ *engourdir.*				
Aoriste	Accompli		Inaccompli	
	Aff.	Nég.	Aff.	Nég.
sduhdiɣ/x	sduhdiɣ/x	sduhdiɣ/x	sduhdiɣ/x	sduhdiɣ/x
təsduhdid	təsduhdid	təsduhdid	təsduhdid	təsduhdid
isduhda	isduhda	isduhdi	isduhda	isduhdi
təsduhda	təsduhda	təsduhdi	təsduhda	təsduhdi
nəsduhda	nəsduhda	nəsduhdi	nəsduhda	nəsduhdi
təsduhdam(t)	təsduhdam(t)	təsduhdim(t)	təsduhdam(t)	təsduhdim(t)
sduhdan(t)	sduhdan(t)	sduhdin(t)	sduhdan(t)	sduhdin(t)
Impératif : 1°Acc. {sduhda(t)(mt)} 2°Inacc. {sduhda(t)(mt)}				

VERBES A DEUX FORMES

Conj. 22 **ssiṛway** ⵙⵙⵉⵕⵡⴰⵢ *troubler.*				
Aoriste	Accompli		Inaccompli	
	Aff.	Nég.	Aff.	Nég.
ssiṛwayəɣ/x	ssiṛwayəɣ/x	ssiṛwayəɣ/x	srigg^{w}ayəɣ/x	srigg^{w}ayəɣ/x
təssiṛwayəd	tssiṛwayəd	təssiṛwayəd	təsrigg^{w}ayəd	təsrigg^{w}ayəd
issiṛway	issiṛway	issiṛway	isrigg^{w}ay	isrigg^{w}ay
təssiṛway	təssiṛway	təssiṛway	təsrigg^{w}ay	təsrigg^{w}ay
nəssiṛway	nəssiṛway	nəssiṛway	nəsrigg^{w}ay	nəsrigg^{w}ay
təssiṛwayəm(t)	təssiṛwayəm(t)	təssiṛwayəm(t)	təsrigg^{w}ayəm(t)	təsrigg^{w}ayəm(t)
ssiṛwayən(t)	ssiṛwayən(t)	ssiṛwayən(t)	srigg^{w}ayən(t)	srigg^{w}ayən(t)
Impératif : 1°Acc. {ssiṛway(t)(mt)} 2°Inacc. {srigg^{w}ay(t)(mt)}				

VERBES A DEUX FORMES

Conj. 23 **shawhaw** ⵙⵀⴰⵡⵀⴰⵡ *aboyer.*				
Aoriste	Accompli		Inaccompli	
	Aff.	Nég.	Aff.	Nég.
shawhawəɣ/x	shawhawəɣ/x	shiwhiwəɣ/x	shawhawəɣ/x	shiwhiwəɣ/x
təshawhawəd	təshawhawəd	təshiwhiwəd	təshawhawəd	təshiwhiwəd
ishawhaw	ishawhaw	ishiwhiw	ishawhaw	ishiwhiw
təshawhaw	təshawhaw	təshiwhiw	təshawhaw	təshiwhiw
nəshawhaw	nəshawhaw	nəshiwhiw	nəshawhaw	nəshiwhiw
təshawhawəm(t)	təshawhawəm(t)	təshiwhiwəm(t)	təshawhawəm(t)	təshiwhiwəm(t)
shawhawən(t)	shawhawən(t)	shiwhiwən(t)	shawhawən(t)	shiwhiwən(t)
Impératif : 1°Acc. {shawhaw(t)(mt)} 2°Inacc. {shawhaw(t)(mt)}				

VERBES A DEUX FORMES

Conjg. 24 **balak ⴱⴰⵍⴰⴽ** *dégager.*				
Aoriste	Accompli		Inaccompli	
	Aff.	Nég.	Aff.	Nég.
balakəɣ/x	balakəɣ/x	balakəɣ/x	ttbalakəɣ/x	ttbalakəɣ/x
tbalakəd	tbalakəd	tbalakəd	təttbalakəd	təttbalakəd
ibalak	ibalak	ibalak	ittbalak	ittbalak
tbalak	tbalak	tbalak	təttbalak	təttbalak
nbalak	nbalak	nbalak	nəttbalak	nəttbalak
tbalakəm(t)	tbalakəm(t)	tbalakəm(t)	təttbalakəm(t)	təttbalakəm(t)
balakən(t)	balakən(t)	balakən(t)	ttbalakən(t)	ttbalakən(t)
Impératif : 1°Acc. {balak(t)(mt)} 2°Inacc. {ttbalak(t)(mt)}				
-Les verbes aha, ayya, iwa ne se conjuguent qu'à l'impératif. Acc. aha(t)(mt), ayya(t)(mt), iwa(t)(mt).				

VERBES A DEUX FORMES + 2

Conjg. 25 **mərrət ⵎⵔⵔⵜ** *fatiguer.*				
Aoriste	Accompli		Inaccompli	
	Aff.	Nég.	Aff.	Nég.
mərrtəɣ/x	mərrtəɣ/x	mərrtəɣ/x	ttəmərrtəɣ/x	ttəmərrtəɣ/x
tmərrtəd	tmərrtəd	tmərrtəd	təttmərrtəd	təttmərrtəd
imərrət	imərrət	imərrət	ittmərrət	ittmərrət
tmərrət	tmərrət	tmərrət	təttmərrət	təttmərrət
nmərrət	nmərrət	nmərrət	nəttmərrət	nəttmərrət
tmərrtəm(t)	tmərrtəm(t)	tmərrtəm(t)	təttmərrtəm(t)	təttmərrtəm(t)
mərrtən(t)	mərrtən(t)	mərrtən(t)	ttmərrtən(t)	ttmərrtən(t)
Impératif : 1°Acc. {mrrt(ət)(mt)} 2°inacc. {ttmrrt(ət)(mt)}				
-Pour ce groupe, Il existe une forme du passif inaccompli (ittwamərrat / ittwimərrit)				

VERBES A DEUX FORMES + 2

Conjg. 26 **zzdəɣ ⵣⵣⴷⵖ** *loger.*				
Aoriste	Accompli		Inaccompli	
	Aff.	Nég.	Aff.	Nég.
zzədɣəɣ/x	zzədɣəɣ/x	zzədɣəɣ/x	zzdiɣəɣ/x	zzdiɣəɣ/x
təzzədɣəd	təzzədɣəd	təzzədɣəd	təzzdiɣəd	təzzdiɣəd
izzdəɣ	izzdəɣ	izzdəɣ	izzdiɣ	izzdiɣ
təzzdəɣ	təzzdəɣ	təzzdəɣ	təzzdiɣ	təzzdiɣ
nəzzdəɣ	nəzzdəɣ	nəzzdəɣ	nəzzdiɣ	nəzzdiɣ
təzzədɣəm(t)	təzzədɣəm(t)	təzzədɣəm(t)	təzzdiɣəm(t)	təzzdiɣəm(t)
zzədɣən(t)	zzədɣən(t)	zzədɣən(t)	zzdiɣən(t)	zzdiɣən(t)
Impératif : 1°Acc. {zzdəɣ(t)(mt)} 2°Inacc. {zzdiɣ(t)(mt)}				
-Pour ce groupe, Il existe une forme du passif inaccompli (ittwazzdaɣ / ittwizzdiɣ)				

VERBES A TROIS FORMES

Conjg. 27 **zwəɣ** ⵣⵡⵖ *rougir.*

Aoriste	Accompli		Inaccompli	
	Aff.	Nég.	Aff.	Nég.
zəwɣəɣ/x	zəwɣəɣ/x	zwiɣəɣ/x	ttəzwiɣəɣ/x ~ zəggʷɣəɣ/x*	ttəzwiɣəɣ/x ~ zəggʷɣəɣ/x*
tzəwɣəd	tzəwɣəd	təzwiɣəd	təttəzwiɣəd ~ tzəggʷɣəd	təttəzwiɣəd ~ tzəggʷɣəd
izwəɣ	izwəɣ	izwiɣ	ittəzwiɣ ~ izəggʷəɣ	ittəzwiɣ ~ izəggʷəɣ
təzwəɣ	təzwəɣ	təzwiɣ	təttəzwiɣ ~ tzəggʷəɣ	təttəzwiɣ ~ tzəggʷəɣ
nəzwəɣ	nəzwəɣ	nəzwiɣ	nəttəzwiɣ ~ nzəggʷəɣ	nəttəzwiɣ ~ nzəggʷəɣ
tzəwɣəm(t)	tzəwɣəm(t)	təzwiɣəm(t)	təttəzwiɣəm(t) ~ tzəggʷɣəm(t)	təttəzwiɣəm(t) ~ tzəggʷɣəm(t)
zəwɣən(t)	zəwɣən(t)	zwiɣən(t)	ttəzwiɣən(t) ~ zəggʷɣən(t)	ttəzwiɣən(t) ~ zəggʷɣən(t)

Impératif : 1°Acc. {zwəɣ(t)(mt)} 2°Inacc. {təttəzwiɣ(t)(mt)} ~ {zəggʷəɣ(t)(mt)}*

* Ce groupe offre deux possibilités à l'inaccompli.

VERBES A TROIS FORMES

Conjg. 28 **ssəkk** ⵙⵙⴽⴽ *faire passer.*

Aoriste	Accompli		Inaccompli	
	Aff.	Nég.	Aff.	Nég.
ssəkkəɣ/x	ssəkkəɣ/x	ssəkkəɣ/x	ssəkkiɣ/x	ssəkkiɣ/x
təssəkkəd	təssəkkəd	təssəkkəd	təssəkkid	təssəkkid
issəkk	issəkk	issəkk	issəkka	issəkki
təssəkk	təssəkk	təssəkk	təssəkka	təssəkki
nəssəkk	nəssəkk	nəssəkk	nəssəkka	nəssəkki
təssəkkəm(t)	təssəkkəm(t)	təssəkkəm(t)	təssəkkam(t)	təssəkkim(t)
ssəkkən(t)	ssəkkən(t)	ssəkkən(t)	ssəkkan(t)	ssəkkin(t)

Impératif : 1°Acc. {ssəkk(t)(mt)} 2°Inacc. {ssəkka(t)(mt)}

VERBES A TROIS FORMES

Conjg. 29 **ssiɣ** ⵙⵙⵉⵖ *atteindre.*

Aoriste	Accompli		Inaccompli	
	Aff.	Nég.	Aff.	Nég.
ssiɣəɣ/x	ssiɣəɣ/x	ssiɣəɣ/x	ssaɣiɣ/x	ssiɣiɣ/x
təssiɣəd	təssiɣəd	təssiɣəd	təssaɣid	təssiɣid
issiɣ	issiɣ	issiɣ	issaɣa	issiɣi
təssiɣ	təssiɣ	təssiɣ	təssaɣa	təssiɣi
nəssiɣ	nəssiɣ	nəssiɣ	nəssaɣa	nəssiɣi
təssiɣəm(t)	təssiɣm(t)	təssiɣəm(t)	təssaɣam(t)	təssiɣim(t)
ssiɣən(t)	ssiɣən(t)	ssiɣən(t)	ssaɣan(t)	ssiɣin(t)

Impératif : 1°Acc. {ssiɣ(t)(mt)} 2°Inacc. {ssaɣa(t)(mt)}

VERBES A TROIS FORMES

Conjg. 30 **ssitəf** ⵙⵙⵉⵜⴼ *introduire.*

Aoriste	Accompli		Inaccompli	
	Aff.	Nég.	Aff.	Nég.
ssitfəɣ/x	ssitfəɣ/x	ssitfəɣ/x	ssatafəɣ/x	ssitifəɣ/x
təssitfəd	təssitfəd	təssitfəd	təssatafəd	təssitifəd
issitəf	issitəf	issitəf	issataf	issitif
təssitfəm	təssitfəm	təssitfəm	təssataf	təssitif
nəssitəf	nəssitəf	nəssitəf	nəssataf	nəssitif
təssitfəm(t)	təssitfəm(t)	təssitfəm(t)	təssatafəm(t)	təssitifəm(t)
ssitfən(t)	ssitfən(t)	ssitfən(t)	ssatafən(t)	ssitifən(t)
Impératif : 1°Acc. {ssitəf(t)(mt)} 2°Inacc. {ssataf(t)(mt)}				

VERBES A TROIS FORMES

Conjg. 31 **qqim** ⵇⵇⵉⵎ *s'asseoir.*

Aoriste	Accompli		Inaccompli	
	Aff.	Nég.	Aff.	Nég.
qqiməɣ/x	qqiməɣ/x	qqiməɣ/x	ttɣimiɣ/x	ttɣimiɣ/x
təqqiməd	təqqiməd	təqqiməd	təttɣimid	təttɣimid
iqqim	iqqim	iqqim	ittɣima	ittɣimi
təqqim	təqqim	təqqim	təttɣima	təttɣimi
nəqqim	nəqqim	nəqqim	nəttɣima	nəttɣimi
təqqiməm(t)	təqqiməm(t)	təqqiməm(t)	təttɣimam(t)	təttɣimim(t)
qqimən(t)	qqimən(t)	qqimən(t)	ttɣiman(t)	ttɣimin(t)
Impératif : 1°Acc. {qqim(t)(mt)} 2°Inacc. {ttɣima(t)(mt)}				

VERBES A TROIS FORMES

Conjg. 32 **qqaṛ** ⵇⵇⴰⵕ *sécher.*

Aoriste	Accompli		Inaccompli	
	Aff.	Nég.	Aff.	Nég.
qqaṛəɣ/x	qquṛəɣ/x	qquṛəɣ/x	ttuqquṛəɣ/x	ttuqquṛəɣ/x
təqqaṛəd	təqquṛəd	təqquṛəd	təttuqquṛəd	təttuqquṛəd
iqqaṛ	iqquṛ	iqquṛ	ittuqquṛ	ittuqquṛ
təqqaṛ	təqquṛ	təqquṛ	təttuqquṛ	təttuqquṛ
nəqqaṛ	nəqquṛ	nəqquṛ	nəttuqquṛ	nəttuqquṛ
təqqaṛəm(t)	təqquṛəm(t)	təqquṛəm(t)	təttuqquṛəm(t)	təttuqquṛəm(t)
qqaṛən(t)	qquṛən(t)	qquṛən(t)	ttuqquṛən(t)	ttuqquṛən(t)
Impératif : 1°Acc. {qqaṛ(t)(mt)} 2°Inacc. {ttuqquṛ(t)(mt)}				

VERBES A TROIS FORMES

Conjg. 33 **sawən ⵙⴰⵡⵏ** *tailler.*				
Aoriste	Accompli		Inaccompli	
	Aff.	Nég.	Aff.	Nég.
sawnəɣ/x	sawənɣ/x	sawnəɣ/x	ttsawanəɣ/x	ttsiwinəɣ/x
tsawnəd	tsawənd	tsawnəd	təttsawanəd	təttsiwinəd
isawən	isawən	isawən	ittsawan	ittsiwin
tsawən	tsawən	tsawən	təttsawan	təttsiwin
nsawən	nsawən	nsawən	nəttsawan	nəttsiwin
tsawnəm(t)	tsawnəm(t)	tsawnəm(t)	təttsawanəm(t)	təttsiwinəm(t)
sawnən(t)	sawnən(t)	sawnən(t)	ttsawanən(t)	ttsiwinən(t)
Impératif : 1°Acc. {sawn(t)(mt)} 2°Inacc. {ttsawan(t)(mt)}				

VERBES A TROIS FORMES

Conjg. 34 **mqaqal ⵎⵇⴰⵇⴰⵍ** *escalader.*				
Aoriste	Accompli		Inaccompli	
	Aff.	Nég.	Aff.	Nég.
mqaqaləɣ/x	mqaqaləɣ/x	mqaqaləɣ/x	ttəmqaqaləɣ/x	ttəmqiqiləɣ/x
təmqaqaləd	təmqaqaləd	təmqaqaləd	təttəmqaqaləd	təttəmqiqiləd
imqaqal	imqaqal	imqaqal	ittəmqaqal	ittəmqiqil
təmqaqal	təmqaqal	təmqaqal	təttəmqaqal	təttəmqiqil
nəmqaqal	nəmqaqal	nəmqaqal	nəttəmqaqal	nəttəmqiqil
təmqaqaləm(t)	təmqaqaləm(t)	təmqaqaləm(t)	təttəmqaqaləm(t)	təttəmqiqiləm(t)
mqaqalən(t)	mqaqalən(t)	mqaqalən(t)	ttəmqaqalən(t)	ttəmqiqilən(t)
Impératif : 1°Acc. {mqaqal(t)(mt)} 2°Inacc. {ttmqaqal(t)(mt)}				

VERBES A TROIS FORMES + 2

Conjg. 35 **crəz ⵛⵔⵣ** *semer.*				
Aoriste	Accompli		Inaccompli	
	Aff.	Nég.	Aff.	Nég.
cərzəɣ/x	cərzəɣ/x	crizəɣ/x	cərrzəɣ/x	cərrzəɣ/x
tcərzəd	tcərzəd	təcrizəd	tcərrzəd	tcərrzəd
icrəz	icrəz	icriz	icərrəz	icərrəz
təcrəz	təcrəz	təcriz	tcərrəz	tcərrəz
nəcrəz	nəcrəz	nəcriz	ncərrəz	ncərrəz
tcərzəm(t)	təcrzəm(t)	təcrizəm(t)	tcərrzəm(t)	tcərrzəm(t)
cərzən(t)	cərzən(t)	crizən(t)	cərrzən(t)	cərrzən(t)
Impératif 1°Acc. {crəz(t)(mt)} 2°Inacc. {cərrəz(t)(mt)}				
-Pour ce groupe, Il existe une forme du passif inaccompli (ittwacraz / ittwicriz) -A l'inaccompli, les tendues jj, cc, zz, ss et ww se transforment, dans l'ordre, en ddj, ttc, ddz, tts et gg^{w}. Il s'agit d'une variante régionale(Figuig).				

VERBES A TROIS FORMES + 2

Conjg. 36 **ccən ⵛⵛⵏ** *montrer.*				
Aoriste	Accompli		Inaccompli	
	Aff.	Nég.	Aff.	Nég.
ccnəɣ/x	ccnəɣ/x	ccinəɣ/x	təccnəɣ/x	təccnəɣ/x
təccnəd	təccnəd	təccinəd	ttəccnəd	ttəccnəd
iccən	iccən	iccin	itəccən	itəccən
təccən	təccən	təccin	ttəccən	ttəccən
nəccən	nəccən	nəccin	ntəccən	ntəccən
təccnəm(t)	təccnəm(t)	təccinəm(t)	ttəccnəm(t)	ttəccnəm(t)
ccnən(t)	ccnən(t)	ccinən(t)	təccnən(t)	təccnən(t)
Impératif 1°Acc. {ccən(t)(mt)} 2°Inacc. {təccən(t)(mt)}				
-Pour ce groupe, Il existe une forme du passif inaccompli (ittwaccan / ittwiccin)				

VERBES A TROIS FORMES + 2

Conjg. 37 **səqq ⵙⵇⵇ** *attirer.*				
Aoriste	Accompli		Inaccompli	
	Aff.	Nég.	Aff.	Nég.
səqqəɣ/x	səqqəɣ/x	səqqəɣ/x	ttsəqqiɣ/x	ttsəqqiɣ/x
tsəqqəd	tsəqqəd	tsəqqəd	təttsəqqid	təttsəqqid
isəqq	isəqq	isəqq	ittsəqqa	ittsəqqi
tsəqq	tsəqq	tsəqq	təttsəqqa	təttsəqqi
nsəqq	nsəqq	nsəqq	nəttsəqqa	nəttsəqqi
tsəqqəm(t)	tsəqqəm(t)	tsəqqəm(t)	təttsəqqam(t)	təttsəqqim(t)
səqqən(t)	səqqən(t)	səqqən(t)	ttsəqqan(t)	ttsəqqin(t)
Impératif : 1°Acc. {səqq(t)(mt)} 2°Inacc. {ttsqqa(t)(mt)}				
-Pour ce groupe, Il existe une forme du passif inaccompli (ittwasəqqa / ittwisəqqi) A l'inaccompli, les verbes qui commencent par mm (mmnəɣ, mmcəl / mmkəl, mmrəs, mmẓəṛ) perdent la tension du "m".				

VERBES A TROIS FORMES + 2

Conjg. 38 **ssɣəṛ ⵙⵙⵖⵕ** *enseigner.*				
Aoriste	Accompli		Inaccompli	
	Aff.	Nég.	Aff.	Nég.
ssəɣṛəɣ/x	ssəɣṛəɣ/x	ssəɣṛəɣ/x	ssɣaṛəɣ/x	ssɣiṛəɣ/x
təssəɣṛəd	təssəɣṛəd	təssəɣṛəd	təssɣaṛəd	təssɣiṛəd
issɣəṛ	issɣəṛ	issɣəṛ	issɣaṛ	issɣiṛ
təssɣəṛ	təssɣəṛ	təssɣəṛ	təssɣaṛ	təssɣiṛ
nəssɣəṛ	nəssɣəṛ	nəssɣəṛ	nəssɣaṛ	nəssɣiṛ
təssəɣṛəm(t)	təssəɣṛəm(t)	təssəɣṛəm(t)	təssɣaṛəm(t)	təssɣiṛəm(t)
ssəɣṛən(t)	ssəɣṛən(t)	ssəɣṛən(t)	ssɣaṛən(t)	ssɣiṛən(t)
-Pour ce groupe, Il existe une forme du passif inaccompli (ittwassɣaṛ / ittwissɣiṛ) Impératif : 1°Acc. {ssɣəṛ(t)(mt)} 2°Inacc. {ssɣaṛ(t)(mt)}				

VERBES A QUATRE FORMES

Conjg. 39 **ili** ΣИΣ *être.*

Aoriste	Accompli		Inaccompli	
	Aff.	Nég.	Aff.	Nég.
iliɣ/x ~ xəlqəɣ/x*	lliɣ/x	lliɣ/x	ttiliɣ/x ~ xəllqəɣ/x*	ttiliɣ/x ~ xəllqəɣ/x*
tilid ~ txəlqəd	təllid	təllid	təttilid ~ txəllqəd	təttilid ~ txəllqəd
yili ~ ixləq	illa	illi	ittili ~ ixəlləq	ittili ~ ixəlləq
tili ~ təxləq	təlla	təlli	təttili ~ txəlləq	təttili ~ txəlləq
nili ~ nəxləq	nəlla	nəlli	nəttili ~ nxəlləq	nəttili ~ nxəlləq
tilim(t) ~ txəlqəm(t)	təllam(t)	təllim(t)	təttilim(t) ~ txəllqəm(t)	təttilim(t) ~ txəllqəm(t)
ilin(t) / xəlqən(t)	llan(t)	llin(t)	ttilin(t)/ xəllqən(t)	ttilin(t) ~ xəllqən(t)
Impératif : 1°Acc. {ili(t)(mt)} ~ {xəlq(t)(mt)} * 2°Inacc. {ttili(t)(mt)}~ {xəllq(t)(mt)}*				
*Les réalisations xləq - ḥləq sont fréquentes à Figuig chez les jeunes.				

VERBES A QUATRE FORMES

Conjg. 40 **ini** ΣIΣ *dire.*

Aoriste	Accompli		Inaccompli	
	Aff.	Nég.	Aff.	Nég.
iniɣ/x	nniɣ/x	nniɣ/x	ttiniɣ/x ~ qqaṛəɣ/x*	ttiniɣ/x ~ qqiṛəɣ/x*
tinid	tənnid	tənnid	təttinid ~ təqqaṛəd	təttinid ~ təqqiṛəd
yini	inna	inni	ittini ~ iqqaṛ	ittini ~ iqqiṛ
tini	tənna	tənni	təttini ~ təqqaṛ	təttini ~ təqqiṛ
nini	nənna	nənni	nəttini ~ nəqqaṛ	nəttini ~ nəqqiṛ
tinim(t)	tənnam(t)	tənnim(t)	təttinim(t) ~ təqqaṛəm(t)	təttinim(t) ~ təqqiṛəm(t)
inin(t)	nnan(t)	nnin(t)	ttinin(t) ~ qqaṛən(t)	ttinin(t) ~ qqiṛən(t)
Impératif : 1°Acc. {ini(t)(mt)} 2°Inacc. {ttini(t)(mt)} ~ {qqaṛ(t)(mt)}*				
*Autre réalisation du verbe ini.				

VERBES A QUATRE FORMES

Conjg. 41 **ar** oO *bobiner.*

Aoriste	Accompli		Inaccompli	
	Aff.	Nég.	Aff.	Nég.
arəɣ/x	urəɣ/x	urəɣ/x	ttarəɣ/x	ttirəɣ/x
tarəd	turəd	turəd	təttarəd	təttirəd
yar	yur	yur	ittar	ittir
tar	tur	tur	təttar	təttir
nar	nur	nur	nəttar	nəttir
tarəm(t)	turəm(t)	turəm(t)	təttarəm(t)	təttirəm(t)
arən(t)	urən(t)	urən(t)	ttarən(t)	ttirən(t)
Impératif : 1°Acc. {ar(t)(mt)} 2°Inacc. {ttar(t)(mt)}				

VERBES A QUATRE FORMES

Conjg. 42 **rəs** ⵔⵙ *se poser.*

Aoriste	Accompli		Inaccompli	
	Aff.	Nég.	Aff.	Nég.
rsəɣ/x	rsiɣ/x	rsiɣ/x	ttrusəɣ/x	ttrusəɣ/x
tərsəd	tərsid	tərsid	təttrusəd	təttrusəd
irəs	irsu	irsi	ittrus	ittrus
trəs	tərsu	tərsi	təttrus	təttrus
nrəs	nərsu	nərsi	nəttrus	nəttrus
tərsəm(t)	tərsəm(t)	tərsim(t)	təttrusəm(t)	təttrusəm(t)
rsən(t)	rsən(t)	rsin(t)	ttrusən(t)	ttrusən(t)
Impératif : 1°Acc. {rəs(t)(mt)} 2°Inacc. {ttrus(t)(mt)}				

VERBES A QUATRE FORMES

Conjg. 43 **mmət** ⵎⵎⵜ *mourir.*

Aoriste	Accompli		Inaccompli	
	Aff.	Nég.	Aff.	Nég.
mmtəɣ/x	mmuɣ/x ~ mmutəɣ/x*	mmuɣ/x ~ mmutəɣ/x*	ttməttiɣ/x	ttməttiɣ/x
təmmtəd	təmmud ~ təmmutəd*	təmmud ~ təmmutəd*	təttməttid	təttməttid
immət	immut	immut	ittməttat	ittməttit
təmmət	təmmut	təmmut	təttməttat	təttməttit
nəmmət	nəmmut	nəmmut	nəttməttat	nəttməttit
təmmtəm(t)	təmmam(t) ~ təmmutəm(t)*	təmmam(t) ~ təmmutəm(t)*	təttməttam(t)	təttməttim(t)
mmtən(t)	mman(t) ~ mmutən(t)*	mman(t) ~ mmutən(t)*	ttməttan(t)	ttməttin(t)
Impératif : 1°Acc. {mmət(ət)(mt)} 2°Inacc. {ttmətta(t)(mt)}				
*Formes en usage chez les enfants.				

VERBES A QUATRE FORMES

Conjg. 44 **djawən** ⴷⵊⴰⵡⵏ *être satisfait.*

Aoriste	Accompli		Inaccompli	
	Aff.	Nég.	Aff.	Nég.
djawnəɣ/x	djiwnəɣ/x	djiwnəɣ/x	ddjawanəɣ/x ~ ttyawanəɣ/x*	ddjiwinəɣ/x ~ ttyiwinəɣ/x*
tədjawnəd	tdjiwnəd	tədjiwnəd	təddjawanəd ~ təttyawanəd	təddjiwinəd ~ təttyiwinəd
idjawən	idjiwən	idjiwən	iddjawan ~ ittyawan	iddjiwin ~ ittyiwin
tədjawən	tədjiwən	tədjiwən	təddjawan ~ təttyawan	təddjiwin ~ təttyiwin
nədjawən	nədjiwən	nədjiwən	nəddjawan ~ nəttyawan	nəddjiwin ~ nəttyiwin
tədjawnəm(t)	tədjiwnəm(t)	tədjiwnəm(t)	təddjawanəm(t) ~ təttyawanəm(t)	təddjiwinm(t) ~ təttyiwinm(t)
djawnən(t)	djiwnən(t)	djiwnən(t)	ddjawanən(t) ~ ttyawanən(t)	ddjiwinən(t) ~ ttyiwinən(t)
Impératif : 1°Acc. {djawn(t)(mt)} 2°Inacc. {ddjwan(t)(mt)} ~ {ttyawan(t)(mt)}*				
* Ce verbe admet les deux réalisations. Il ne s'agit pas de fait lié à l'âge ou à la localité.				

VERBES A QUATRE FORMES

Conjg. 45 **ffad** ⴼⴼⴰⴹ *avoir soif.*				
Aoriste	Accompli		Inaccompli	
	Aff.	Nég.	Aff.	Nég.
ffadəɣ/x	ffudəɣ/x	ffudəɣ/x	ttfadəɣ/x	ttfidəɣ/x
təffadəd	təffudəd	təffudəd	təttfadəd	təttfidəd
iffad	iffud	iffud	ittfad	ittfid
təffad	təffud	təffud	təttfad	təttfid
nəffad	nəffud	nəffud	nəttfad	nəttfid
təffadəm(t)	təffudəm(t)	təffudəm(t)	təttfadəm(t)	təttfidm(t)
ffadən(t)	ffudən(t)	ffudən(t)	ttfadən(t)	ttfidən(t)
Impératif : 1°Acc. {ffad(t)(mt)} 2°Inacc. {ttfad(t)(mt)}				

VERBES A QUATRE FORMES

Conjg. 46 **ari** ⴰⵔⵉ *écrire.*				
Aoriste	Accompli		Inaccompli	
	Aff.	Nég.	Aff.	Nég.
ariɣ/x	uriɣ/x	uriɣ/x	ttariɣ/x	ttiriɣ/x
tarid	turid	turid	təttarid	təttirid
yari	yuri	yuri	ittari	ittiri
tari	turi	turi	təttari	təttiri
nari	nuri	nuri	nəttari	nəttiri
tarim(t)	turim(t)	turim(t)	təttarim(t)	təttirim(t)
arin(t)	urin(t)	urin(t)	ttarin(t)	ttirin(t)
Impératif : 1°Acc. {ari(t)(mt)} 2°Inacc. {ttari(t)(mt)}				

VERBES A QUATRE FORMES

Conjg. 47 **djall** ⴷⵊⴰⵍⵍ *jurer.*				
Aoriste	Accompli		Inaccompli	
	Aff.	Nég.	Aff.	Nég.
djalləɣ/x	djulləɣ/x	djulləɣ/x	ddjalliɣ/x	ddjilliɣ/x
tədjalləd	tədjulləd	tədjulləd	təddjallid	təddjillid
idjall	idjull	idjull	iddjalla	iddjilli
tədjall	tədjull	tədjull	təddjalla	təddjilli
nədjall	nədjull	nədjull	nəddjalla	nəddjilli
tədjalləm(t)	tədjulləm(t)	tədjulləm(t)	təddjallam(t)	təddjillim(t)
djallən(t)	djullən(t)	djullən(t)	ddjallan(t)	ddjillin(t)
Impératif : 1°Acc. {djall(t)(mt)} 2°Inacc. {ddjalla(t)(mt)}				

VERBES A QUATRE FORMES

Conjg. 48 **rza** ⵔⵣⴰ *chercher.*

Aoriste	Accompli		Inaccompli	
	Aff.	Nég.	Aff.	Nég.
rziɣ/x	rziɣ/x	rziɣ/x	rəzziɣ/x ~ rəddziɣ/x*	rəzziɣ/x ~ rəddziɣ/x*
tərzid	tərzid	tərzid	trəzzid ~ trəddzid	trəzzid ~ trəddzid
irza	irza	irzi	irəzza ~ irəddza	irəzzi ~ irəddzi
tərza	tərza	tərzi	trəzza ~ trəddza	trəzzi ~ trəddzi
nərza	nərza	nərzi	nrəzza ~ nrəddza	nrəzzi ~ nrəddzi
tərzam(t)	tərzam(t)	tərzim(t)	trəzzam(t) ~ trəddzam(t)	trəzzim(t) ~ trəddzim(t)
rzan(t)	rzan(t)	rzin(t)	rəzzan(t) ~ rəddzan(t)	rəzzin(t) ~ rəddzin(t)

Impératif : 1°Acc. {rza(t)(mt)} 2°Inacc. {rəzza(t)(mt)} ~ {rəddza(t)(mt)}*

-L'inaccompli de (ssuqqa et ssra) n'admet pas d'autre tension consonantique.
*Forme en usage dans la ville de Figuig.

VERBES A QUATRE FORMES

Conjg. 49 **ẓẓa** ⵥⵥⴰ *planter.*

Aoriste	Accompli		Inaccompli	
	Aff.	Nég.	Aff.	Nég.
ẓẓiɣ/x	ẓẓiɣ/x	ẓẓiɣ/x	təẓẓiɣ/x	təẓẓiɣ/x
təẓẓid	təẓẓid	təẓẓid	ttəẓẓid	ttəẓẓid
iẓẓa	iẓẓa	iẓẓi	itəẓẓa	itəẓẓi
təẓẓa	təẓẓa	təẓẓi	ttəẓẓa	ttəẓẓi
nəẓẓa	nəẓẓa	nəẓẓi	ntəẓẓa	ntəẓẓi
təẓẓam(t)	təẓẓam(t)	təẓẓim(t)	ttəẓẓam(t)	ttəẓẓim(t)
ẓẓan(t)	ẓẓan(t)	ẓẓin(t)	təẓẓan(t)	təẓẓin(t)

Impératif : 1°Acc. {ẓẓa(t)(mt)} 2°Inacc. {təẓẓa(t)(mt)}

VERBES A QUATRE FORMES

Conjg. 50 **ssəmda** ⵙⵙⵎⴷⴰ *achever.*

Aoriste	Accompli		Inaccompli	
	Aff.	Nég.	Aff.	Nég.
ssəmdiɣ/x	ssəmdiɣ/x	ssəmdiɣ/x	sməddiɣ/x	sməddiɣ/x
təssəmdid	təssəmdid	təssmdid	təsməddid	təsməddid
issəmda	issəmda	issəmdi	isməddа	isməddi
təssəmda	təssəmda	təssəmdi	təsməddа	tsməddi
nəssəmda	nəssəmda	nəssəmdi	nəsməddа	nsməddi
təssəmdam(t)	təssəmdam(t)	təssəmdim(t)	təsməddam(t)	tsməddim(t)
ssəmdan(t)	ssəmdan(t)	ssəmdin(t)	sməddan(t)	sməddin(t)

Impératif : 1°Acc. {ssəmda(t)(mt)} 2°Inacc. {sməddа(t)(mt)}

VERBES A QUATRE FORMES

Conjg. 51 **nnəsɣa** ⵏⵏⵙⵖⴰ *s'égayer.*				
Aoriste	Accompli		Inaccompli	
	Aff.	Nég.	Aff.	Nég.
nnəsɣiɣ/x	nnəsɣiɣ/x	nnəsɣiɣ/x	ttnəsɣiɣ/x	ttnəsɣiɣ/x
tənnəsɣid	tənnəsɣid	tənnəsɣid	təttnəsɣid	təttnəsɣid
innəsɣa	innəsɣa	innəsɣi	ittnəsɣa	ittnəsɣi
tənnəsɣa	tənnəsɣa	tənnəsɣi	təttnəsɣa	təttnəsɣi
nənnəsɣa	nənnəsɣa	nənnəsɣi	nəttnəsɣa	nəttnəsɣi
tənnəsɣam(t)	tənnəsɣam(t)	tənnəsɣim(t)	təttnəsɣam(t)	təttnəsɣim(t)
nnəsɣan(t)	nnəsɣan(t)	nnəsɣin(t)	ttnəsɣan(t)	ttnəsɣin(t)
Impératif : 1°Acc. {nnəsɣa(t)(mt)} 2°Inacc. {ttnəsɣa(t)(mt)}				

VERBES A QUATRE FORMES

Conjg. 52 **razza** ⵔⴰⵣⵣⴰ *ruiner.*				
Aoriste	Accompli		Inaccompli	
	Aff.	Nég.	Aff.	Nég.
razziɣ/x	razziɣ/x	razziɣ/x	ttrazziɣ/x	ttrizziɣ/x
trazzid	trazzid	trazzid	təttrazzid	təttrizzid
irazza	irazza	irazzi	ittrazza	ittrizzi
trazza	trazza	trazzi	təttrazza	təttrizzi
nrazza	nrazza	nrazzi	nəttrazza	nəttrizzi
trazzam(t)	trazzam(t)	trazzim(t)	təttrazzam(t)	təttrizzim(t)
razzan(t)	razzan(t)	razzin(t)	ttrazzan(t)	ttrizzin(t)
Impératif : 1°Acc. {razza(t)(mt)} 2°Inacc. {ttrazza(t)(mt)}				

VERBES A QUATRE FORMES

Conjg. 53 **zuza** ⵣⵓⵣⴰ *spolier.*				
Aoriste	Accompli		Inaccompli	
	Aff.	Nég.	Aff.	Nég.
zuziɣ/x	zuziɣ/x	zuziɣ/x	ttzuziɣ/x	ttzuziɣ/x
tzuzid	tzuzid	tzuzid	təttzuzid	təttzuzid
izuza	izuza	izuzi	ittzuza	ittzuzi
tzuza	tzuza	tzuzi	təttzuza	təttzuzi
nzuza	nzuza	nzuzi	nəttzuza	nəttzuzi
tzuzam(t)	tzuzam(t)	tzuzim(t)	təttzuzam(t)	təttzuzim(t)
zuzan(t)	zuzan(t)	zuzin(t)	ttzuzan(t)	ttzuzin(t)
Impératif : 1°Acc. {zuza(t)(mt)} 2°Inacc. {ttzuza(t)(mt)}				

VERBES A QUATRE FORMES + 2

Conjg. 54 **yy** ⵢⵢ *faire.*				
Aoriste	Accompli		Inaccompli	
	Aff.	Nég.	Aff.	Nég.
yyəɣ/x	yyiɣ/x	yyiɣ/x	təggəɣ/x	təggəɣ/x
təyyəd	təyyid	təyyid	ttəggəd	ttəggəd
iyy	iyyu	iyyi	itəgg	itəgg
təyy	təyyu	təyyi	ttəgg	ttəgg
nəyy	nəyyu	nəyyi	ntəgg	ntəgg
təyyəm(t)	təyyəm(t)	təyyim(t)	ttəggəm(t)	ttəggəm(t)
yyən(t)	yyən(t)	yyin(t)	təggən(t)	təggən(t)
Impératif : 1°Acc. {yy(t)(mt)} 2°Inacc. {tgg(t)(mt)}				
-Pour ce groupe, Il existe une forme du passif inaccompli (ittwagga / ittwiggi).				

VERBES A QUATRE FORMES + 2

Conjg. 55 **uc** ⵓⵛ *donner.*				
Aoriste	Accompli		Inaccompli	
	Aff.	Nég.	Aff.	Nég.
ucəɣ/x	uciɣ/x	uciɣ/x	ttitcəɣ/x	ttitcəɣ/x
tucəd	tucid	tucid	təttitcəd	təttitcəd
yuc	yuc(u)	yuci	ittitəc	ittitəc
tuc	tuc(u)	tuci	təttitəc	təttitəc
nuc	nuc(u)	nuci	nəttitəc	nəttitəc
tucəm(t)	tucəm(t)	tucim(t)	təttitcəm(t)	təttitcəm(t)
ucən(t)	ucən(t)	ucin(t)	ttitcən(t)	ttitcən(t)
Impératif : 1°Acc. {uc(t)(mt)} 2°Inacc. {ttitc(t)(mt)}				
-Pour ce groupe, Il existe une forme du passif inaccompli (ittwawca / ittwiwci)				

VERBES A QUATRE FORMES + 2

Conjg. 56 **ṛṛəẓ** ⵕⵕⵥ *(se)casser.*				
Aoriste	Accompli		Inaccompli	
	Aff.	Nég.	Aff.	Nég.
ṛṛẓəɣ/x	ṛṛẓəɣ/x	ṛṛiẓəɣ/x	ttṛəẓẓiɣ/x ~ ttṛəḍḍẓiɣ/x*	ttṛəẓẓiɣ/x ~ ttṛəḍḍẓiɣ/x
təṛṛẓəd	təṛṛẓəd	təṛṛiẓəd	təttṛəẓẓid ~ təttṛəḍḍẓid	təttṛəẓẓid ~ təttṛəḍḍẓid
iṛṛəẓ	iṛṛəẓ	iṛṛiẓ	ittṛəẓẓa ~ ittṛəḍḍẓa	ittṛəẓẓi ~ ittṛəḍḍẓi
təṛṛəẓ	təṛṛəẓ	təṛṛiẓ	təttṛəẓẓa ~ təttṛəḍḍẓa	təttṛəẓẓi ~ təttṛəḍḍẓi
nəṛṛəẓ	nəṛṛəẓ	nəṛṛiẓ	nəttṛəẓẓa ~ nəttṛəḍḍẓa	nəttṛəẓẓi ~ nəttṛəḍḍẓi
təṛṛẓəm(t)	təṛṛẓəm(t)	təṛṛiẓəm(t)	təttṛəẓẓam(t) ~ təttṛəḍḍẓam(t)	təttṛəẓẓim(t) ~ təttṛəḍḍẓim(t)
ṛṛẓən(t)	ṛṛẓən(t)	ṛṛiẓən(t)	ttṛəẓẓan(t) ~ ttṛəḍḍẓan(t)	ttṛəẓẓin(t) ~ ttṛəḍḍẓin(t)
Impératif 1°Acc. {ṛṛəẓ(t)(mt)} 2°Inacc. {ttṛəẓẓa(t)(mt)} ~ {ttṛəḍḍẓa(t)(mt)}*				
-Pour ce groupe, Il existe une forme du passif inaccompli (ittwaṛṛaẓ / ittwiṛṛiẓ) * La deuxième réalisation est attestée à Figuig.				

VERBES A QUATRE FORMES + 2

Conj. 57 **xəs** ⵅⵙ *aimer.*

Aoriste	Accompli		Inaccompli	
	Aff.	Nég.	Aff.	Nég.
xsəɣ/x	xsəɣ/x	ɣisəɣ/x	qqasəɣ/x	qqisəɣ/x
təxsəd	təxsəd	tɣisəd	təqqasəd	təqqisəd
ixəs	ixəs	iɣis	iqqas	iqqis
txəs	txəs	tɣis	təqqas	təqqis
nxəs	nxəs	nɣis	nəqqas	nəqqis
təxsəm(t)	təxsəm(t)	tɣisəm(t)	təqqasəm(t)	təqqisəm(t)
xsən(t)	xsən(t)	ɣisən(t)	qqasən(t)	qqisən(t)
Impératif 1°Acc. {xəs(t)(mt)} 2°Inacc. {qqas(t)(mt)}				
-Pour ce groupe, Il existe une forme du passif inaccompli (ittwaxsa / ittwixsi)				

VERBES A QUATRE FORMES + 2

Conj. 58 **nəɣ** ⵏⵖ *tuer.*

Aoriste	Accompli		Inaccompli	
	Aff.	Nég.	Aff.	Nég.
nɣəɣ/x	nɣiɣ/x	nɣiɣ/x	nəqqəɣ/x	nəqqəɣ/x
tənɣəd	tənɣid	tənɣid	tnəqqəd	tnəqqəd
inəɣ	inɣu	inəɣi	inəqq	inəqq
tnəɣ	tənɣu	tənɣi	tnəqq	tnəqq
nnəɣ	nənɣu	nənɣi	nnəqq	nnəqq
tənɣəm(t)	tənɣəm(t)	tənɣim(t)	tnəqqəm(t)	tnəqqəm(t)
nɣən(t)	nɣən(t)	nɣin(t)	nəqqən(t)	nəqqən(t)
Impératif 1°Acc. {nəɣ(t)(mt)} 2°Inacc. {nəqq(t)(mt)}				
-La tension de "c" du verbe "təc" se transforme en "tt" à l'inaccompli : itəc / itətt -Pour ce groupe, Il existe une forme du passif inaccompli (ittwanɣa / ittwinɣi)				

VERBES A QUATRE FORMES + 2

Conj. 59 **səw** ⵙⵡ *boire.*

Aoriste	Accompli		Inaccompli	
	Aff.	Nég.	Aff.	Nég.
swəɣ/x	swiɣ/x	swiɣ/x	təssəɣ/x ~ dəssəɣ/x	təssəɣ/x ~ dəssəɣ/x
təswəd	təswid	təswid	ttəssəd ~ tdəssəd	ttəssəd ~ tdəssəd
isəw	iswu	iswi	itəss ~ idəss	itəss ~ idəss
tsəw	təswu	təswi	ttəss ~ tdəss	ttəss ~ tdəss
nsəw	nəswu	nəswi	ntəss ~ ndəss	ntəss ~ ndəss
təswəm(t)	təswəm(t)	təswim(t)	ttəssəm(t) ~ tdəssəm(t)	ttəssəm(t) ~ tdəssəm(t)
swən(t)	swən(t)	swin(t)	təssən(t) ~ dəssən(t)	təssən(t) ~ dəssən(t)
Impératif 1°Acc. {səw(t)(mt)} 2°Inacc. {təss(t)(mt)} ~ {dəss(t)(mt)}				
-Pour ce groupe, Il existe une forme du passif inaccompli (ittwaswa / ittwiswi)				

VERBES A QUATRE FORMES + 2

Conjg. 60 **bbab** ⴱⴱⴰⴱ *transporter.*

Aoriste	Accompli		Inaccompli	
	Aff.	Nég.	Aff.	Nég.
bbabəɣ/x	bbubəɣ/x	bbubəɣ/x	təbbiɣ/x	təbbiɣ/x
təbbabəd	təbbubəd	təbbubəd	ttəbbid	ttəbbid
ibbab	ibbub	ibbub	itəbba	itəbbi
təbbab	təbbub	təbbub	ttəbba	ttəbbi
nəbbab	nəbbub	nəbbub	ntəbba	ntəbbi
təbbabəm(t)	təbbubəm(t)	təbbubəm(t)	ttəbbam(t)	ttəbbim(t)
bbabən(t)	bbubən(t)	bbubən(t)	təbban(t)	təbbin(t)
Impératif : 1°Acc. {bbab(t)(mt)} 2°Inacc. {təbba(t)(mt)}				
-Pour ce groupe, Il existe une forme du passif inaccompli (ittwabba / ittwibbi).				

VERBES A QUATRE FORMES + 2

Conjg. 61 **mmatər** ⵎⵎⴰⵜⵔ *voir*

Aoriste	Accompli		Inaccompli	
	Aff.	Nég.	Aff.	Nég.
mmatrəɣ/x	mmutrəɣ/x	mmutrəɣ/x	ttmatarəɣ/x	ttmitirəɣ/x
təmmatrəd	təmmutrəd	təmmutrəd	təttmatarəd	təttmitirid
immatər	immutər	immutər	ittmatar	ittmitir
təmmatər	təmmutər	təmmutər	təttmatar	təttmitir
nəmmatər	nəmmutər	nəmmutər	nəttmatar	nəttmitir
təmmatrəm(t)	təmmutrəm(t)	təmmutrəm(t)	təttmatarəm(t)	təttmitirəm(t)
mmatrən(t)	mmutrən(t)	mmutrən(t)	ttmatarən(t)	ttmitirən(t)
Impératif : 1°Acc. {mmatər(t)(mt)} 2°Inacc. {ttmatar(t)(mt)}				
-Pour ce groupe, Il existe une forme du passif inaccompli (ittumatar / ittumitir)				

VERBES A QUATRE FORMES + 2

Conjg. 62 **iṛəḍ** ⵉⵔⴹ *vêtir.*

Aoriste	Accompli		Inaccompli	
	Aff.	Nég.	Aff.	Nég.
iṛḍəɣ/x	iṛḍəɣ/x	iṛiḍəɣ/x	ttiṛḍəɣ/x	ttiṛḍəɣ/x
tiṛḍəd	tiṛḍəd	tiṛiḍəd	təttiṛḍəd	təttiṛḍəd
yiṛəḍ	yiṛəḍ	yiṛiḍ	ittiṛəḍ	ittiṛəḍ
tiṛəḍ	tiṛəḍ	tiṛiḍ	təttiṛəḍ	təttiṛəḍ
niṛəḍ	niṛəḍ	niṛiḍ	nttiṛəḍ	nttiṛəḍ
tiṛḍəm(t)	tiṛḍəm(t)	tiṛiḍəm(t)	təttiṛḍəm(t)	təttiṛḍəm(t)
iṛḍən(t)	iṛḍən(t)	iṛiḍən(t)	ttiṛḍən(t)	ttiṛḍən(t)
Impératif : 1°Acc. {iṛḍ(t)(mt)} 2°Inacc. {ttiṛḍ(t)(mt)}				
-Pour ce groupe, Il existe une forme du passif inaccompli (ittwaṛaḍ / ittwiṛiḍ) *Chute de "i" au passif accompli (ittwaṛəḍ) au lieu de (*ittwaiṛəḍ)				

VERBES A CINQ FORMES

Conjg. 63 **kk** ⴽⴽ *durer.*				
Aoriste	Accompli		Inaccompli	
	Aff.	Nég.	Aff.	Nég.
kkəɣ/x	kkiɣ/x	kkiɣ/x	təkkiɣ/x	təkkiɣ/x
təkkəd	təkkid	təkkid	ttəkkid	ttəkkid
ikk	ikku	ikki	itəkku	itəkki
təkk	təkku	təkki	ttəkku	ttəkki
nəkk	nəkku	nəkki	ntəkku	ntəkki
təkkəm(t)	təkkəm(t)	təkkim(t)	təkkəm(t)	təkkim(t)
kkən(t)	kkən(t)	kkin(t)	təkkən(t)	təkkin(t)
Impératif : 1°Acc. {kk(t)(mt)} 2°Inacc. {təkku(t)(mt)}				

VERBES A CINQ FORMES

Conjg. 64 **kkʷ** ⴽⴽⵯ *pétrir.*				
Aoriste	Accompli		Inaccompli	
	Aff.	Nég.	Aff.	Nég.
kkʷəɣ/x	kkʷiɣ/x	kkʷiɣ/x	təkkʷiɣ/x	təkkʷiɣ/x
təkkʷd	təkkʷid	təkkʷid	ttəkkʷid	ttəkkʷid
ikkʷ	ikkʷu	ikkʷi	itəkkʷa	itəkkʷi
təkkʷ	təkkʷu	təkkʷi	ttəkkʷa	ttəkkʷi
nəkkʷ	nəkkʷu	nəkkʷi	ntəkkʷa	ntəkkʷi
təkkʷəm(t)	təkkʷum(t)	təkkʷim(t)	ttəkkʷam(t)	ttəkkʷim(t)
kkʷən(t)	kkʷun(t)	kkʷin(t)	təkkʷan(t)	təkkʷin(t)
Impératif : 1°Acc. {kkʷ(t)(mt)} 2°Inacc. {tkkʷ(t)(mt)}				

VERBES A CINQ FORMES + 2

Conjg. 65 **af** ⴰⴼ *trouver.*				
Aoriste	Accompli		Inaccompli	
	Aff.	Nég.	Aff.	Nég.
afəɣ/x	ufiɣ/x	ufiɣ/x	ttafəɣ/x	ttifəɣ/x
tafəd	tufid	tufid	təttafəd	təttifəd
yaf	yuf(u)	yufi	ittaf	ittif
taf	tuf(u)	tufi	təttaf	təttif
naf	nuf(u)	nufi	nəttaf	nəttif
tafəm(t)	tufəm(t)	tufim(t)	təttafəm(t)	təttifəm(t)
afən(t)	ufən(t)	ufin(t)	ttafən(t)	ttifən(t)
Impératif : 1°Acc. {af(t)(mt)} 2°Inacc. {ttaf(t)(mt)}				
-Pour ce groupe, Il existe une forme du passif inaccompli (ittwafa / ittwifi)				

VERBES A CINQ FORMES + 2

Conjg. 66 **azən** ⴰⵣⵏ *envoyer.*				
Aoriste	Accompli		Inaccompli	
	Aff.	Nég.	Aff.	Nég.
aznəɣ/x	uznəɣ/x	uzinəɣ/x	ttaznəɣ/x	ttiznəɣ/x
taznəd	tuznəd	tuzinəd	təttaznəd	təttiznəd
yazən	yuzən	yuzin	ittazən	ittizən
tazən	tuzən	tuzin	təttazən	təttizən
nazən	nuzən	nuzin	nəttazən	nəttizən
taznəm(t)	tuznəm(t)	tuzinəm(t)	təttaznəm(t)	təttiznəm(t)
aznən(t)	uznən(t)	uzinən(t)	ttaznən(t)	ttiznən(t)
Impératif : 1°Acc. {azən(t)(mt)} 2°Inacc. {ttazən(t)(mt)}				
-Les verbes awəḍ et awəy à l'accompli ont une deuxième conjugaison où "u" est remplacé par "i". -Pour ce groupe, Il existe une forme du passif inaccompli (ittwazan / ittwizin)				

VERBES A CINQ FORMES + 2

Conjg. 67 **ut** ⵓⵜ *frapper.*				
Aoriste	Accompli		Inaccompli	
	Aff.	Nég.	Aff.	Nég.
utəɣ/x	utiɣ/x	utiɣ/x	ttcatəɣ/x	ttcitəɣ/x
tutəd	tutid	tutid	təttcatəd	təttcitəd
yut* / iwwət	yutu	yuti	ittcat	ittcit
tut* / təwwət	tutu	tuti	təttcat	təttcit
nut* / nəwwət	nutu	nuti	nəttcat	nəttcit
tutəm(t)	tutəm(t)	tutim(t)	təttcatəm(t)	təttcitəm(t)
utən(t)	utən(t)	utin(t)	ttcatən(t)	ttcitən(t)
Impératif : 1°Acc. {ut(ət)(mt)} 2°Inacc. {ttcat(ət)(mt)}				
-Pour ce groupe, Il existe une forme du passif inaccompli (ittwawta / ittwiwti) * Forme en usage chez les enfants.				

VERBES A CINQ FORMES

Conjg. 68 **sək** ⵙⴽ *construire.*				
Aoriste	Accompli		Inaccompli	
	Aff.	Nég.	Aff.	Nég.
skəɣ/x	skiɣ/x	skiɣ/x	ssakəɣ/x ~ skkəɣ/x *	ssikəɣ/x
təskəd	təskid	təskid	təssakəd ~ tsəkkəd	təssikd
isək	isku	iski	issak ~ isəkk	issik
tsək	təsku	təski	təssak ~ tsəkk	təssik
nsək	nəsku	nəski	nəssak ~ nsəkk	nəssik
təskəm(t)	təskəm(t)	təskim(t)	təssakəm(t) ~ tsəkkəm	təssikəm(t)
skən(t)	skən(t)	skin(t)	ssakən(t) ~ səkkən(t)	ssikən(t)
Impératif : 1°Acc. {sək(t)(mt)} 2°Inacc. {ssak(t)(mt)} ~ {səkk(t)(mt}*				
*Formes particulières à ce verbe (réalisations jeune / adulte)				

VERBES A CINQ FORMES + 2

Conjg. 69 **dəj** ⴷⵊ *laisser.*

Aoriste	Accompli		Inaccompli	
	Aff.	Nég.	Aff.	Nég.
djəɣ/x	djiɣ/x	djiɣ/x	ttadjiɣ/x	ttidjiɣ/x
tədjəd	tədjid	tədjid	təttadjid	təttidjid
idəj	idju	idji	ittadja	ittidji
tdəj	tədju	tədji	təttadja	təttidji
ndəj	nədju	nədji	nəttadja	nəttidji
tədjəm(t)	tədjəm(t)	tədjim(t)	təttadjam(t)	təttidjim(t)
djən(t)	djən(t)	djin(t)	ttadjan(t)	ttidjin(t)
Impératif : 1°Acc. {dj(t)(mt)} 2°Inacc. {ttadja(t)(mt)}				
-Pour ce groupe, Il existe une forme du passif inaccompli (ittwadja / ittwidji)				

VERBES A CINQ FORMES + 2

Conjg. 70 **nəy** ⵏⵢ *monter.* ex 20

Aoriste	Accompli		Inaccompli	
	Aff.	Nég.	Aff.	Nég.
nyəɣ/x	nyiɣ/x	nyiɣ/x	ttənyiɣ/x	ttənyiɣ/x
tənyəd	tənyid	tənyid	təttənyid	təttənyid
inəy	inyu	inyi	ittənya	ittənyi
tnəy	tənyu	tənyi	təttənya	təttənyi
nnəy	nənyu	nənyi	nəttənya	nəttənyi
tənyəm(t)	tənyəm(t)	tənyim(t)	təttənyam(t)	təttənyim(t)
nyən(t)	nyən(t)	nyin(t)	ttənyan(t)	ttənyin(t)
Impératif 1°Acc. {ny(t)(mt)} 2°Inacc. {ttnya(t)(mt)}				
-Pour ce groupe, Il existe une forme du passif inaccompli (ittwanya / ittwinyi)				

Dictionnaire des racines

Introduction au dictionnaire étymologique

> "Une définition n'est jamais définitive".
> Roger Wastijn (poète belge)

Cette partie est conçue dans une perspective étymologique en vue à la fois de mieux informer le lecteur - utilisateur de ce dictionnaire sur les dérivations en amazighe de Figuig et de contribuer, d'une façon ne serait-ce que modeste, à l'élaboration d'une étymologie de l'ensemble de l’amazighe.

Cependant, vu que nous manquons d'outils, de documents écrits et de travaux antérieurs aux deux derniers siècles et eu égard à la nature orale de l’amazighe, ce travail s'inscrit dans une diachronie qui se limite à l'âge de nos informateurs et à l'âge des premiers textes écrits sur ce parler et dont nous (à titre personnel) disposons c'est à dire le vingtième et le vingt-et-unième siècles.

Il n'est donc pas question pour nous de suivre, par cette étude, les premières lueurs de la langue amazighe et des langues des peuples ou "des vainqueurs / conquérants" qui l'ont influencée ou avec lesquels elle a entretenu un commerce.

Pour ce qui est de notre démarche, nous procéderons par classement des mots selon leur appartenance à une racine ou à une autre sans trop nous préoccuper de leur âge ou de leur histoire. Les mots étrangers ou soupçonnés comme tels seront signalés ; toutefois, les possessifs (inuɣ / inux, innəc / innək, innəm, innəs, innəɣ / innəx, inwəm, insən, insənt, c, m, s...), les pronoms ou substituts (iyi, cəkk, cəmm, nətta, as, asən,...), les affixes et certaines interjections à racines non productives ne seront pas pris en considération dans cette partie. Mais avant d'entamer cette partie, il s'avère important d'exposer les principes ou les règles linguistiques qui ont présidé à l'élaboration de ce travail.

Les difficultés rencontrées à des niveaux différents et les grands enseignements à tirer d'une telle étymologie seront eux aussi signalés.

Origine du parler de Figuig

Quelle serait l'origine du parler de Figuig ? Une question importante à laquelle nous ne prétendons pas répondre ; Il faut tout simplement remarquer qu'avec les parlers du Mzab, de Ouargla (Algérie) de Djerba (Tunisie) et de Nfoussa (Libye), il ne constituerait qu'une seule et même variante(Le Zénète) avec des sous-variantes, des réalisations ou des accents régionaux qui ne constituent pas d'entraves à l'intercompréhension des locuteurs de ces contrées (à titre d'exemple, dans ces zones, on utilise pour le négatif la particule "ul" et le démonstratif "u" ailleurs on utilise "ur" et "a/ad". Dans ces régions, on dit : itcu *(il a mangé)*, iswu *(il a bu)* inɣu *(il a tué)* ailleurs, on dit : itca, iswa, inɣa...

Origine du mot et son étymologie

L'origine d'un mot pose d'énormes problèmes. D'habitude, quand un mot amazighe ressemble, même légèrement, à un mot dans une autre langue, "la règle d'or" est d'attribuer le mot berbère à l'autre langue tournant parfois au ridicule comme dans le fameux livre "Lisan alɛaṛab alamaziɣ" du grand linguiste libyen M. Ali Fahmi Khachim et permettant à des politiciens de se transformer en linguistes : aɣṛum (*le pain)* est pour eux d'origine arabe ɣaṛ:am (*passion)*.

Quand on n'arrive pas à trouver une origine arabe à un mot, on peut lui attribuer, sans complexe, une origine turque. C'est d'ailleurs ce qu'a fait un important parti politique marocain de droite qui n'a pas hésité à attribuer le mot "lalla" au turc qu'aucun de ses adhérents / militants ne connaît.

Il s'agit bien sûr d'une volonté délibérée de destruction, de négation, de glottophagie et de mépris du peuple berbère dans son âme.

Donc pour vraiment nous prononcer sur l'origine d'un mot, le problème est majeur car souvent nous ne disposons pas de source écrite ou de dictionnaires très anciens de amazighe encore moins de l'amazighe de Figuig (*documents écrits relatifs au parler que nous sommes entrain de décrire en dehors des quelques bribes de textes écrits de Basset)* permettant de constater la naissance l'apparition, l'évolution ou la disparition d'un mot et nous ne disposons pas non plus de connaissances sur toutes les langues qui auraient eu des influences même indirectes sur ce parler (langue subsahariennes, langues égyptiennes anciennes, portugais, grec, latin...).

Le critère morphologique pour attribuer une origine à un mot peut parfois fausser le jeu car certains mots berbères ont une forme ou une consonance étrangère (arabe, par exemple, sans être arabes : lfəkṛun, rrcəl...). Le mot anglais *"to joke"* est sémantiquement l'équivalent du mot berbère "jəwwəq" en plus ils ont tous les deux des similitudes phonétiques frappantes. Donc, en bonne logique, la bonne conclusion est sans hésitation que le mot berbère est d'origine anglaise : une certitude rigolote car le mot berbère "jəwwəq" signifie d'abord *"jouer la flûte"* (ajəwwaq) et par métaphore *"plaisanter".*

Pour notre cas, malgré toutes les précautions que nous avons prises, nous invitons l'utilisateur de ce dictionnaire à prendre avec beaucoup de prudence l'origine que nous avançons pour certains mots c'est à dire que nous pouvons tout simplement nous tromper.

Suppression des voyelles

Les trois voyelles pleines (a / u / i) ont certes toutes des sens toutefois étant donné que l'important dans les dérivations reste la consonne, aucune entrée spéciale ne leur est accordée.

Racine consonantique

Les racines sont obtenues en dépouillant les mots de leurs voyelles (amsufuɣ → msfɣ) et de leurs désinences *(genre, nombre, état, personne, aspect, affixes ou éléments de composition...) :* (argaz → rgz) / (ttəmsufuɣənt → msfɣ → fɣ) / (iẓəgg^{w}aɣən → zwɣ) / (iḍ-il-iḍnaṭṭ → ḍ ou nṭ). Les consonnes tendues sont notées sans dédoublement (ddər → dr). Si la racine est constituée d'une syllabe double(aməṣməṣ) elle est simplifiée (mṣ) mais s'il s'agit d'un mot étranger, la syllabe double est gardée (qawqaw → qwqw).

Bref, il faut supprimer toute la "panoplie" de terminaisons, d'inflexions grammaticales et d'éléments de composition qui déguisent l'origine du mot.

Pour, que deux mots figurent sous la même racine, nous procédons par ressemblance du "son" et analogie du "sens". Cela ne va pas sans dire que bien des mots ont subi des "érosions" ou des altérations soit phonétiques soit sémantiques pour des raisons historiques ou des raisons d'euphonie et d'économie d'énergie au niveau phonateur.

Problème de la racine nucléaire.

Jusqu'où devrons-nous pousser l'analyse ou le dépouillement de la racine consonantique sans la bousculer ou la torturer ? Concrètement et à titre d'exemple, les racines lmẓ, bẓ$_2$, fẓ$_1$ et ɣẓ renferment toutes l'idée de "nourriture" et se terminent toutes par la consonne "ẓ". Si, pour ces cas précis, nous rangeons toutes ces "racines-filles" sous une même "racine-mère" qui serait la consonne commune "ẓ", ne serons-nous pas dans la contrainte de trouver une signification, que nous ignorons d'ailleurs, aux affixes qui se seraient collés aux mots qui en dérivent ?

Quelles significations attribuer aux affixes "-f-", "-lm-", "b" et "-ɣ-" qui se manifestent dans les racines fẓ, ɣẓ, bẓ, lmẓ ?

Les mots aḍṛaṛ / anṛaṛ /taqṛaṛt / agṛaṛ / aẓṛaṛ ont en commun la syllabe "ṛaṛ" qui signifierait "espace" mais il est très difficile pour un utilisateur de l'amazighe ou un sujet parlant cette langue qui ne maîtrise pas l'art de l'étymologie d'imaginer ou de soupçonner que ces mots peuvent être rangés sous la même racine "ṛ" :

- Aḍṛaṛ (*montagne)* = {a + d + ṛaṛ : "d" = *haut* / ṛaṛ = *terrain*} *=(terrain haut)* Le préfixe "d" figure aussi dans le mot adlas (*plafond).*
- Anṛaṛ (*aire de battage)* = {a + n + ṛaṛ : "n" = *déblayé* / ṛaṛ = *terrain*} *=(terrain déblayé).*
- Taqṛaṛt (*plateau)* = {ta + q + ṛaṛ : "q" = *plat* / ṛaṛ = *terrain* } *=(terrain plat).*
- Agṛaṛ (*lieu de réunion)* = {a + g + ṛaṛ : "g" = *haut* / ṛaṛ = *terrain*} *=(lieu de réunion).*

On peut soupçonner que ce mot est d'origine grecque "Agora" avec lequel il a des ressemblances sémantiques et phonétiques.

- Aẓṛaṛ (*terrain caillouteux)* = {a + ẓru + ṛaṛ : "aẓru" = *caillou* / ṛaṛ = *terrain*} *= (terrain de cailloux).*

Seule une étude comparative de l'ensemble des parlers amazighes permettrait, nous semble-t-il, de répondre à ces questions. Mais d'ici là, contentons-nous du seul parler que nous décrivons.

Problème de la substitution des consonnes

Certaines consonnes peuvent être remplacées par d'autres avec qui elles permutent sans que cela n'affecte le sens du mot ; de même qu'elles se transforment selon le contexte vocalique ou consonantique ou suite au changement de catégories (nom, verbe,...) à l'intérieur même du parler qui nous concerne c'est à dire un phénomène inhérent à ce parler. Voilà donc ces consonnes et ces transformations :

1°. y - g - j / ğ[dj]

- acənyal = acəngal, - dəg = dəy, - agnaw = aynaw.
- rjəl (verbe) → arəggal (nom) / arəkkal (par assourdissement du "gg")
- mjər (verbe) → amədjar (nom)
- yy (verbe) → timəgga (nom) / timəkka (par assourdissement)

2°. c / y

- tilləyt (nom singulier) → tilcin (forme plurielle)

3°. c / k

Variante régionale indiquant, parfois, la localité au sein de la région : le [k] est relatif aux ksours du nord-est.
Mais dans bien des cas elle n'a pas de connotation locale : tacnift (*roulade)* aknif (*roulade dans l'air).*

4°. q / k

Opposition très rare ou quelques fois systématiquement liée à l'âge ou à des effets de style(hypocoristique) [k] pour les enfants et [q] pour les adultes.
- qasqas = kaskas, -tabərkukt = tabəṛquqt, - taḍimukṛaṭəyt = taḍimuqṛaṭəyt, - kawkaw = qawqaw.

5°. ɣ/q/x

- ɣəz (creuser) → iqqaz (il creuse)
- xəs (verbe "aimer") → tamɣist (nom "amour") → iqqas (verbe "il aime")
- nix = niɣ (variantes libres)
- nnəx = nnəɣ (variantes libres)
- swix = swiɣ (variantes libres)

6°. w / k^w/g^w

Doit-on marquer la consonne k^w / g^w dans les racines ou s'agit-il seulement d'un "w" tendu ?
- gg^{w}əd / kk^{w}əd (verbe) → tiwdi (nom).
- awəy (verbe) → igg^{w}ay / ikk^{w}ay (nom).

7°. l/n

Variante libre au niveau surtout de certains mots grammaticaux ; elle n'est pas régionale et elle peut s'entendre chez certains locuteurs un peu partout dans la région.
- ɣəl = ɣən, - al = an, - tanəɣda = taləɣda, -Lunja = Nunja (l'héroïne de conte)

8°. n/m

Variante libre au niveau surtout de certains préfixes :
- anəggaṛu / aməggaṛu...

9°. r / l

Lié à l'âge ou survivances d'un passé : le [l] étant beaucoup enfantin,
- ɣəl = ɣər, -ḍuṛu = dulu, -ɣaṛa = ɣala, -aɣill = aɣirr, -bərrarəj = bəllarəj...

10°. ɛ / ḥ / h

Il s'agit probablement d'une économie d'effort au niveau des organes phonateurs.

- aɛəqqa = ahəqqa
- ḥəngəḷ = həngəḷ
- ɛəbbal = həbbal

11°. ḥ / x / q

Il s'agit probablement d'une économie d'effort au niveau des organes phonateurs.

- iḥləq = ixləq
- ḥnəy, ḥnəq, xnəq (auraient tous la même origine et ont en commun le sème "obstruer")

12°. v et p

- Le [p] est soit un [b] tendu [bb] : bbəy (verbe) → tubəyt (nom), soit un son provenant directement du français et perçu donc comme un [b] tendu.
- Ce phénomène d'assourdissement des consonnes tendues /dd/, /bb/ et /gg/ - /gg^w/ qui se transforment respectivement en /tt/, /pp/ et /kk/ - /kk^w/ est typique de Figuig (la ville)
- Le [v] se manifeste dans un certain nombre de mots qui sont vraiment berbères vva, vvənvən... et s'entend aussi dans certains toponymes et certains patronymes vivval, vvuta, vvu...

Dans ce travail, nous le considérons comme un [b] il s'agirait probablement d'un [b] spirant [β] c'est à dire une survivance d'un passé lointain ! Ce problème se manifeste aussi dans le kabyle mais d'une façon quelque peu différente.

Assourdissement

(voir ci-haut 12 le v et le p)

Emphase

L'emphase permet certes de distinguer certains mots (dər *"tricoter, tresser"* /ḍəṛ *"allumer"*, ɣər / ɣəṛ *"chez, à / étudier, lire"*. adən → aḍən. etc.) en revanche, elle n'a aucune fonction pour d'autres mots (aḍu *"vent"* / *adu ce mot n'existe pas). Et pour certains noms, ce trait se manifeste lors du passage du singulier au pluriel (aydi *"chien"* / iyḍan *"chiens"*) ou par changement de catégorie grammaticale : acər → tucərḍa / arra → taṛwa / ajər → ujaṛ / arəs → aməṛwaṣ. Elle peut être facultative (le locuteur a le choix) et sans aucune incidence sur le sens du mot : ddərdər / ṭṭəṛḍəṛ. Certains mots se réalisent avec emphase dans certaines localités et sans emphase dans d'autres : aṭay (*thé*) / atay. Ce fait n'est pas systématique. De même quand on passe d'un parler amazighe à un autre, le phénomène saute aux yeux Exp. - adrar / aḍṛaṛ *(montagne)* - rwəl / ṛwəl *(se sauver)* - nnəɣ / ṇṇəɣ *(nos, notre)* - drus / ḍṛuṣ *(peu)* - təllid / təlliḍ *(tu es).*

Traditionnellement les lettres emphatiques sont ṛ, ḍ, ṣ, ṭ, ẓ mais on trouve aussi (m, l, f...)

Métathèse

Quel est le mot d'origine anṛaṛ ou arnan, aḥəcluf ou acəḥluf, azəɣdis ou aɣəzdis etc. Pour résoudre ce problème nous avons soit le critère de l'âge soit celui de l'étymologie. Par exemple aḥəcluf est la forme première vu qu'elle s'entend chez les âgés acəḥluf est relatif aux jeunes ou aux moins âgés, aɣəzdis est la forme première car étymologiquement il s'agit de "ɣs" et "ds" / iɣəss et idis ; azəɣdis est donc métathèse même si les deux formes s'entendent chez les âgés. Il reste que malgré ce critère certains mots posent un problème pour lequel nous n'avons pas de réponse et dans ce cas nous nous contentons de le signaler seulement : - azəlɣəm = aẓɣəṛməl, - bakiwa = kabiwa, - tasəfləlləyt = taflillist...

Affixes à sens méconnus

Certains affixes posent certains problèmes au niveau sémantique ; quel sens accorder, par exemple, aux affixes qui se sont collés aux verbes suivants : bbəy, acər...

- bbəy (ramasser) → lbəy (se recroqueviller) / nbəy (épouiller) / lbubəy (être fraudé)...
- acər (voler) → tucərḍa (vole)...

Enseignements de l'étymologie

L'un des enseignements que nous pouvons tirer de l'étymologie ou de l'archéologie linguistique du parler que nous étudions c'est que ce qui est, traditionnellement, considéré comme écarts ou éléments distinguant un parler amazighe d'un autre est inhérent à la langue amazighe elle-même et qu'un parler pris à part peut à lui seul contenir des souvenirs importants d'une langue amazighe que nous pourrions qualifier de langue-mère, de langue d'origine ou de langue première.

Concrètement, ce qui est considéré comme différent ou démarquant un parler des autres se manifeste au sein même d'un même parler non seulement entre les localités de sa région naturelle, mais lors de certaines transformations de la langue(dérivations, conjugaisons...).

-L'opposition [c] ~[k] qu'on croit différencier les parlers de Ouargla - Mzab - Figuig - Rif des autres parlers de la Kabylie - Souss - Moyen Atlas - Aurès... se manifeste au sein même du parler de Figuig non seulement entre les ksours du nord-est et les autres localités mais un peu partout :

- tacnift (*roulade)* aknif (*roulade dans l'air)*
- crəz (*semer)* mais akərraz (*semeur)* et non pas *acərraz.

-L'opposition [g] ~ [y] :

- aryaz (Beni Znasen) / argaz (Figuig). Mais on dit, à Figuig, "agnaw" et "aynaw" sans effet sur le sens. On dit "yy" *(faire)* mais itəgg/itəkk *(il fait).*

- L'opposition [l] ~ [r] souvent oppose les parlers de Ouargla - Mzab - Figuig (amateurs du [l]) au rifain (amateur du [r]) mais, voir des exemples ci-haut.

- Le démonstratif "a" n'est pas en usage à Figuig mais on trouve cette particule dans les mots :

  - "ssya" si + a *(par-ci)* "dəɣya" dɣi + a *(maintenant, vite).*

- Les mots, à titre d'exemple, -isəkraf (*rassemblements)*, -aməẓ (*tenir)*, -yiwən (*un)* et -iggən (*un)* ne sont pas utilisés ou compris à Figuig et ils y prennent, pour certains, une connotation régionale : -isəkraf (Souss), -aməẓ (Moyen Atlas), -yiwən (Kabylie) et -iggən (Mzab).

Ils sont donc considérés comme appartenant à d'autres parlers amazighes alors qu'à Figuig et ses régions, des mots comme -asəkṛuffəy (*réunion)* qui a le même sens et la même racine que isəkraf, -tummiẓt, tamẓa, ammaẓ qui dérivent de aməẓ et -ssigg^{w}ən (*s'isoler)* qui dérive de yiwən et -iggən que conservent encore les contes de la région, sont très courants.

Affixes (préfixes et suffixes)

b$_1$, ⴱ
Préfixe *"proprétaire de / Celui qui a".* Ses variantes sont (b-, ba-, bu-). bakkay. *Joufflu,* bukəbbus *ventru,* bancuc *lippu.* - Les affixes (b-, ba-, bu-) sont des dérivés de bab et parfois du mot "bu" *(père)* de l'arabe dialectal. Ils ne se manifestent que comme préfixes.

b$_2$, ⴱ
Préfixe *"action réfléchie"* ylulu→tabilult, bbəṛwəy, anzarən→bbunzər→ sbunzər...

b$_3$, ⴱ
Préfixe *"avoir la forme de"* : aqəlluɛ→bbuqləɛ→ sbuqləɛ,...

br, ⴱⵔ
Préfixe *"hyper-, archi-".* bərkukəs, bərkaccu, bərra, bəṛqiqəs...

bx, ⴱⵅ
Préfixe *"de façon désordonnée".* nnəḍ (*s'enrouler)* → bbəxnunəḍ (*s'enrouler de façon désordonnée).*

bz, ⴱⵣ
Préfixe *"très petit".* bəzzəqdad, abəzzan.

c, ⵛ
Préfixe *"qui tend vers".* cadal. *verdâtre*. cawṛaɣ. *jaunâtre.* variante "l" lazwaɣ.

ḍ, ⴹ
Nuit. (iḍməqqṛən, iḍnaṭṭ)

dj, ⴷⵊ
Qui laisse. (tadjaman)

ds, ⴷⵙ
Côté. aɣəzdis (ɣs *os* + idis *côté*) *flanc.*

f$_1$, ⴼ
Préfixe *"dépourvu de, qui n'a pas".* faɣmas (f = sans / ti-ɣmas = dents) = édenté.

f$_1$, ⴼ
Préfixe *"au-dessus de".* -anzarən→funzər, -aqəlluɛ →ffuqləɛ→afuqləɛ (*avoir des cornes au dessus)*

fɣ, ⴼⵖ
Hors de. (afəɣdan) (fɣ *sortir* / adan *intestin*) *anus.*

gm, ⴳⵎ
Croissance. (abrəgməy) *de grande croissance, de grande taille.*

h, ⵀ
voir ḥ

ḥ, ⵃ
Préfixe indiquant une action réfléchie :
-adəw →ḥḥidəw→aḥidəw, -lməẓ→aḥəlmiẓ, -lḍəḍ→ḥluləḍ.
Parfois, selon le contexte phonétique, il se transforme en "ɛ-" ou en "ḥ" :
-krəc→ɛɛukrəc→aɛukrəc.
-lqəf + "ɛ" → *ɛlqf (*être saisi au vol)* + "s- / z-"→ zɛəlqəf (*saisir au vol)* →azɛəlqəf.
-nnəḍ + "h" →(hnunnəḍ→ahnunnəḍ).
-nnuddəm→nunnu→hənnu.

ḥr, ⵃⵔ
Préfixe *"mouvement".* ḥəryuc, ḥrəy.

jṛ$_1$, ⵊⵕ
Entre, inter-. jəṛman. *entre les eaux ou les rivières.*

jṛ$_2$, ⵊⵔ
Qui tire. (jəṛṛənfif). qui tire l'entonnoir = *Rat-trompe*.

jy, ⵊⵢ
Suffixe servant à former des noms d'agent ou des noms de doctrines et de métiers. Exp. axwanjəy, askarjəy. Origine ?!

l$_1$, ⵍ
Affixe *"avant, qui précède".* iḍiliḍnaṭṭ = iḍ-il-iḍ-naṭṭ. (la nuit d'avant la nuit passée) *avant-hier*.

l$_2$, ⵍ
Préfixe *"qui tend vers".* Equivalent du préfixe : c-
-azəgg^{w}aɣ (*rouge)*→lazwaɣ (*rougeâtre).*
- iɣəd (*cendre)*→ lɣəd (*être moulu).*

lm, ⵍⵎ
Ourlé, qui isole. (aləmdis) (aləm *ourler* / adis *ventre*) *diaphragme.*

m$_1$, ⵎ
Préfixe qui sert à former des noms d'agent. *Celui qui.* mazzal, maltaɣ, maḍun, madun, iməggwəd, iməttər. variante de (n)

m$_2$, ⵎ
Préfixe qui sert à former des noms d'action. Exp. xəs (*aimer)* → tamɣist (*amour) / *ẓəṛ (*voir, visiter)* → taməẓṛiwt (*visite)* / ssən *(savoir, connaître)* → tamusni *(savoir, connaissance)* / rza *(chercher)* →

tamərziwt *(enquête, demande, recherche)* / ṛṛəẓ *(casser)* → tamərẓiwt *(cassure).*

m$_3$, ⵎ
Préfixe qui indiqe une réflexion (voix passive) ou une réciprocité. Exp. uc *(donner)* → mmuc *(être donné, se donner l'un à l'autre)* / səɣ *(acheter)* → mmsəɣ *(être acheté) /* bḍa *(partager, répartir)* → mmubḍa *(se partager, se répartir, se séparer),* nnəḍ / mmunnəḍ, ẓəṛ / mmẓəṛ, xəs / mmxəs. voir aussi ms-.

m$_4$, ⵎ
Préfixe qui sert à former des noms de lieux. səw (*boire)* → a-msu (*abreuvoir).*

m$_5$, ⵎ
Préfixe qui indique une ressemblence. -ammi, aməlli (am *comme* + ili *être*) = si (irréel). -amani (am = *comme* an *c'est*) comme si. -amzun,...

mḍ-, ⵎⴹ
Préfixe *"après, post-".* amḍuyətca (a + mḍ + ayətca) *Après-demain.*

mj, ⵎⵊ
Qui suinte. (məjjɣyul).

ms-, ⵎⵙ
Préfixe qui indique une réciprocité ou une action réfléchie. ut *(frapper, battre)* / msuta (*se battre réciproquement)*, drəy *(exclure)* / msədray *(se repousser l'un l'autre).* Ce préfixe peut se transformer en mw- (mwaway, mwagaz) ou en my- awəz (*aider)* myawaz *(s'entraider)* ou en m- (mmuc) *se donner.*

mw-, ⵎⵡ
Préfixe. voir ms-.

my$_1$-, ⵎⵢ
Préfixe. voir ms-.

my$_2$-, ⵎⵢ
Préfixe qui indique une synchronie. myaddar (my + ddər) *Vivre en même temps, être contemporains.*

n$_1$, ⵏ
Préfixe qui indique une action réfléchie. stəf / nnustəf, ffəẓ / nnuffəẓ. Ce préfixe est concurrencé par le préfixe "m".

n$_2$, ⵏ
Préfixe qui indiqe l'agent, celui qui. a-nəzdam, a-nəhduf. Ce préfixe est concurrencé par le préfixe "m".

n$_3$, ⵏ
Suffixe / désinence(e) utilisé pour former des adjectifs à partir de verbes *"celui qui".* Tizzarnin = "*Celles qui devancent* " = Premières prières de la journée, aməqqṛan = "*grand*" aməẓẓyan = "*petit*". Il est utilisé également pour former une sorte d'adjectif verbal (comme le participe français). Argaz iffɣən. *L'homme sortant.* Tamaṭṭut iffɣən. *La femme sortant.* Irgazən iffɣən. *Les hommes sortant.* Les formes obtenues ne varient pas selon le genre ou le nombre de ce qu'elles qualifient, en revanche elles varient si l'enoncé est négatif. ▫Argaz ul nəffiɣ. *L'homme qui n'est pas sorti.*

nṭ, ⵏⵟ
Suffixe *"passé".* assənnaṭṭ (ass + nnaṭṭ) *Le jour passé.* innaṭṭ (iḍ + naṭṭ) *hier.* iḍiliḍnaṭṭ (iḍ-il-iḍ-naṭṭ) (la nuit d'avant la nuit passée) *avant-hier.*

q, ⵇ
Préfixe "*avoir ou prendre la forme de"*
- cmər →qqucmər→aqucmər,
- iccəw→qqiccəw→sqiccəw,
- bbəy→qqubbəy→squbbəy.

s$_1$, ⵙ
Préfixe causatif / factitif. ffəɣ *(sortir)* → ssufəɣ = *(faire sortir).* Tufəɣt *(sortie)* → asufəɣ *(évacuation).* Il peut se transformer en : (c, j ou z). Il s'entend [c] si le mot préfixé comprend une lettre [c] : (rcəl → ssərcəl → ccərcəl, cəl → sscəl → ccəl, təc → sstəc → cctəc). Il s'entend [j] si le mot préfixé comprend une lettre [j] : (jjəy → ssujəy → jjujəy, djall → sjill → jjill, abjər → ssəbjər → jjəbjər) Il s'entend [z] si le mot préfixé comprend une lettre [z] : (azzəl → ssizzəl → zzizzəl, aẓẓəḍ → ssiẓẓəḍ → zziẓẓəḍ).

s$_2$, ⵙ
Préfixe qui indique l'agent. asɣun (s *celui qui* qqən *fermer)* / tasɣunt (celle qui ferme) tisənzəɣt (s *celle qui* nzəɣ *tirer)* tendeur, tisəfṛətt (celle qui balaie)

sl, ⵙⵍ
Bruit. (sluffəẓ) (səll + ffəẓ) *mâcher en faisant du bruit.*

sm, ⵙⵎ
Préfixe *"presque".* smulləɣ (sm *presque* lləɣ *lécher) faire sortir sa langue comme pour lécher,* -smiṛəḍ (sm *presque* iṛəḍ *s'habiller) se voiler = comme s'habiller.*

u$_1$, ⵓ
Préfixe qui indique l'état : *celui qui est.* ulyic (u *celui qui est* + lyəc *être mauvais*). *Celui qui est mauvais.* ufṛiɣ (u + fṛəɣ). *Celui qui est incliné, celui qui n'est pas droit.* ubziy *(le mouillé),* urdiḥ *(le trapu).*

u$_2$, ⵓ
Préfixe qui indique l'appartenance à une famille ou à un groupe : *celui des.* uɛmaṛa = *Celui des At Amara / celui de la famille Les Amara.* uwadday. *Celui des At Wadday (un ksar).* Au féminin, il se transforme en ut

(pour appartenance familiale) ou tu (pour appartenance à un groupe) utεmaṛa *celle de Les Amara.* tuwadayt. *(Celle de Les wadday).*

uc, ⵓⵛ
Suffixe utilisé surtout avec les noms propres pour obtenir un diminutif : Ḥməd → Ḥmidduc mais aussi abəxxuc, abəεεuc...

uss, ⵓⵙⵙ
Préfixe qui indique un ordre *"-ième".* Ussən. *Deuxième.* Au féminin, on dit tuss. Tussənt. *La deuxième*. Dans d'autres régions amazighes, on dit wiss / tiss.

w, ⵡ
Suffixe formant des dimunitifs : -abẓiẓ→ abəẓẓiw, -afəṛ→afriw, -ssɣəd→ssiɣdəw, -tiyni→ayniw.

y, ⵢ
Suffixe servant à former des adjectifs, il indique aussi l'appartenance, l'origine, la doctrine. arifəy (Rifain) / atərgəy (Targui) / acinwəy (Chinois) amaṛkṣəy *(Marxiste)* axwanjəy *(Fondamentaliste).* Dans d'autres régions amazighes, on entend -i au lieu du -y.

yc, ⵢⵛ
Suffixe *"dieu".* bəryuc, ḥəryuc.

z, ⵣ
Préfixe *"hyper-, très, archi-".* Zamlal. *Très blanc, blanc vif*.

ε, ⵄ
Préfixe voir ḥ.

ɣs, ⵖⵙ
os. (taɣəsmart) (iɣəss + tmart) *menton.*

B

•B$_1$
- taba

•B$_2$
- tibbi / tippi
▪Rq.
- Par assourdissement du [bb], on obtient la forme [tippi].

•B$_3$
- vva

•B$_4$
- bab
→(ba- / b- / bu-)
▪Rq.
- Les affixes (b-, ba-, bu-) sont des dérivés de bab et parfois du mot "bu" *(père)* de l'arabe dialectal.

•B$_5$
- baba
→(bba / ppa)
▪Rq.
- Assourdissement de [bb] : fait régional.

•B$_6$
- babu$_1$

•B$_7$
- babu$_3$

•B$_8$
- bbab / ppab
→(inəbban / inəppan)
▪Rq.
- Assourdissement de [bb]→ [ppab] & [inəppan].

•B$_9$
- bibi$_1$

•B$_{10}$
- bibi$_2$

•B$_{11}$
- babba / bappa
▪Rq.
- Assourdissement de [bb] : fait régional.

•B$_{12}$
- bubbu / buppu
→(tbubbəyt / tbuppəyt)
▪Rq.
- Assourdissement de [bb]→[tbuppəyt].

•BBL
- bubil
▪Orig. Fr. (bobine).

•BBṚ
- lbabuṛ
▪Orig. ?!

•BBY
- bubbəyya / buppəyya
▪Rq.
- Assourdissement de [bb] : fait régional.
▪Orig. Fr. (poupée).

•BC$_1$
- bəccu
→(bəcbəc)

•BC$_2$
- bəcc
→(tbica / bica)
→(abəcci)
→(abəccic)
▪Orig. Onomatopée "bc". *éjecter.*
- bica langage bébé.

•BC$_3$
- abubac
→(sbubəc→asbubəc)
→(hbəc→ahbac)
→(hbəc→ssəhbubəc→asəhbubəc)

•BC$_4$
- buca$_1$
→(abuca$_2$)
▪Orig. Fr. (boucher).

•BC$_5$
- buca$_2$
→(abuca$_2$)
- lambuc
▪Orig. Fr. (embauche).

•BC$_6$
- lbaca
▪Orig. Ar. dial. Alg. (lbaca).

•BCM
- bəccəm
→(abəccəm)
→(abəccim / lbəccim)

•BCMQ / CBCQ
- bacmaq / cabcaq Métathèse.

•BCR
- tambiccərt
- tabcirt
▪Orig. Ar. (بشر)

•BCṬ

- lbucṭa
▪Orig. Fr. (poste).

•BD$_1$
- bədd
→(bədda / bəddu$_2$) langage bébé.
→(abəddi)
→(tabəddatt)
→(sbədd→asbəddi)
→(anəbdad→tanəbdatt)

•BD$_2$
- badu
→(bəwwəd→abəwwəd)

•BD$_3$
- bda
→(bəddu$_1$)
▪Orig. Ar. (بدى) Ar. dial. (bəddi).

•BD$_4$
- abudəy
→(tabudəyt)

•BḌ$_1$
- bḍa
→(bəṭṭu)
→(mmubḍa→ammubḍa)
→(msubḍa→amsubḍa)

•BḌ$_2$
- bbuḍ / ppuḍ
▪Rq.
- Assourdissement de [bb] : fait régional.

•BḌ$_3$
- baḍiḍ
▪Rq.
- Chute de la voyelle initiale de *abaḍiḍ : fait régional.
- Serait-ce une forme écourtée de baẓɣiḍ ?

•BḌ$_4$
- abḍuḍ

•BḌ$_4$
- tabḍant

•BḌC
- tabḍuct / taεəbḍuct

•BDḤ
- buduḥ
▪Rq.
- Chute de la voyelle initiale de *abuduḥ : fait régional.

•BḌHWṚ
- buḍəhwaṛ
▪Rq.
- Le bu- serait un affixe.
▪Orig. ?!

•BḌL
- bḍəl
→(abḍal)

•BDNJ
- badənja
→(tbadənjatt)
▪Orig. Ar. (دنجان) Ar. dial. (ddənjan). Pr.

•BDR$_1$
- bdər
→(abdar)
→(adur) Chute du "b"
→(msəbdar→amsəbdar)

•BDR$_2$
- bəddər
→(abəddər)
→(abəddur)
→(babdər)
→(sbuydər→asbuydər)
▪Rq.
- Chute de la voyelle initiale de *ababdər : fait régional.

•BDRMN
- badriman
▪Orig. ?!

•BḌṚN
- biḍṛan / lbiḍṛan
▪Rq.
- Le "l" du deuxième mot indique que cette forme n'est pas complètement intégrée par l’amazighe.
▪Orig. Fr. (pétrin).

•BDY
- bbidəy / ppidəy
→(abidəy$_1$)
→(abidəy$_2$)
→(sbidəy→asbidəy)
▪Rq.
- Le "y-" de la racine serait un préfixe.
- Assourdissement du [bb] → [pp] : fait régional.

•BDZ
- ləbbidza / ləppidzạ
▪Rq.
- Assourdissement du [bb] → [pp] : fait régional.
▪Orig. Fr. (pizza). italien via le français.

•BF
- bəff / pəff

•ḄF
- ḅuffa

→(aḅuffa)
→(aḅuffəy)
→(sḅuffa→asḅuffa)
▪Orig. Fr. Bouffi.

•BFQS
- bufəqqus
→(fufəqqus)
▪Rq.
- "fufəqqus" se dit pour marquer une expressivité [b]→[f].

•BGḌ
- bugaḍu / lbugaḍu
→(tbugaḍuyt)
▪Rq.
- Le "l" de lbugaḍu indique que cette forme n'est pas complètement intégrée par l'amazighe.
- Chute de la voyelle initiale de *tabugaḍuyt : fait régional.
▪Orig. Esp. (avogado).

•BGY
- tabgayt

•BGẒ
- bagəẓ
→(abagəẓ)
→(sbagəẓ→asbagəẓ)

•BH
- bihi
▪Orig. ?!

•BḤ$_1$
- buḥḥu
▪Rq.
- Chute de la voyelle initiale de *abuḥḥu : fait régional.

•BḤ$_2$
- baḥḥ / bbaḥ / ppaḥ
▪Rq.
- Assourdissement du [bb]

•BḤ$_3$
- buḥbuḥ
→(tabəḥḥayt)
→(bəḥḥa) dimunitif / langage bébé.
→(bbuybəḥ / ppuybəḥ) Assourdissement du [bb].
→(bbuybəḥ→abuybəḥ)
→(bbuybəḥ→baybaḥ / baḥbaḥ→babbah / bappaḥ)
→(bbuybəḥ→sbuybəḥ→asbuybəḥ)
→(buḥcica)
▪Rq.
- Assourdissement du [bb].
- (buḥcica) = ?! bḥ *gorge* / tc *manger* ?= *conduit pour nourriture.*
- (babbah / bappaḥ) dimunitif / langage bébé.
▪Orig. ce mot aurait la même origine que le mot arabe (بح)

•BḤBḤ
- bəḥbuḥa
▪Orig. probablement Ar. dial.

•BHD
- bahəddi

BHḌ
- bhəḍ
→(abhaḍ)
→(ssəbhəḍ→asəbhəḍ)
→(msəbhaḍ→amsəbhaḍ)
▪Orig. Ar. (بهت) Ar. dial. (bhət).

•BHDL
- bəhdəl
→(abəhdəl)
→(ambəhdəl)

•BḤFṢ
- buḥəfṣ

BHL
- bahlal
▪Rq.
- Chute de la voyelle initiale de *abahlal.

BḤLNK
- bḥalinak
▪Orig. ?!

•BHM
- bhəm
→(abham)
→(ssəbhəm→asəbhəm)
→(ubhim)
▪Orig. Ar. (مبهم)

•BḤM
- buḥəmmu
▪Rq.
-Le "bu-" serait un affixe.

•BHMS
- bahumusa
▪Orig. ?! Y aurait-il de relation entre ce mot les Aït Hmad Oumoussa connus pour leurs acrobaties ?

•BHNT
- buhnita
▪Rq.
- Le "bu-" serait un affixe.

•BHR

- bahra

•BḤR$_1$
- tabḥirt
→(bəḥḥər→abəḥḥər)
→(bəḥḥər→mbəḥḥar→ambəḥḥar)
→(bəḥḥər→mbəḥḥar→ambəḥḥər)

•BḤR$_2$
- abəḥrəy

•BHSS
- buhəssas
▪Orig. Ar. dial. (buhəzzaz - هز)

•BHZ
- bəhhəz
→(abəhhəz)
→(abəhhaz)
→(sbəhhəz→asbəhhəz)

•BJ$_1$
- bbəjbəj / ppəjbəj
→(abəjbəj)
→(sbəjbəj→asbəjbəj)
▪Rq.
- Assourdissement du [bb]→[pp] : fait régional.
- Dédoublement de syllabe.

•BJ$_2$
- bajju
▪Rq.
Ce mot s'utilise aujourd'hui dans le sens de *"mignon".* A l'origine, il signifiait "*pierre précieuse*" puis "*pierre en cilice*" comme celles qu'on trouve dans les oueds érodées par l'eau. Elle a la taille et la forme d'une perle.

•BJD
- abujadəy
→(tabujadəyt)
▪Orig. ?!Fr. (poujadiste).

•BJN
- tabəjna

•BJR
- abjər
→(jjəbjər→ajəbjər)
→(jjəbjər→mjəbjar→amjəbjar)
→(jjəbjər→jəbjr-aɛṛab→bəjbj-aɛṛab)
▪Rq.
- jjəbjər (ss- + abjər) & mjəbjar (ms- + jjəbjər) assimilation.
- bəjbj-aɛṛab métathèse de jəbjr-aɛṛab. en usage chez les enfants.

•BJΣ
- bjəɛ
→(abjaɛ)
→(ubjiɛ)
▪Orig. Ar. dial. (lbjəɛ - بجع)

•BK
- abəkbuk

•BKC
- abəkkuc

•BKR$_1$
- bakur
▪Rq.
- Chute de la voyelle initiale de ***abakur** : fait régional.

•BKR$_2$
- bəkri
- bəkkər
→(abəkkər)
→(abəkrəy)
▪Orig. Ar. dial. (bəkkər & bəkri)

•BKṚ$_1$
- bukəṛ$_1$
→(abukəṛ$_1$)
→(sbukəṛ→asbukəṛ)

•BKṚ$_2$
- ttbukiṛ
- (bukəṛ$_2$→abukəṛ$_2$)
▪Orig. Fr. (poker). Ang.

•BKW / KBW / KBY
- bakiwa
→(tbakiwatt)
- kabiwa
→(tkabiwatt)
- kabuya
→(tkabuyatt)
▪Rq.
- On remarque l'existence de trois formes de la même racine obtenues par métathèses. Signalons qu'il est très difficile de se prononcer sur la forme première de ces mots.

•BL$_1$
- abəll
→(tabəllilitt)
▪Rq. voir racine **BLW.**

•BL$_2$
- abəllu$_2$

•BL$_3$
- bəlli
▪Orig. Ar. (بأن الدي) Ar. dial. (bəlli).

•BL$_4$
- bilu
▪Rq.

- Chute de la voyelle initiale de *abilu : fait régional.

•BL$_5$
- bla$_1$

•BL$_6$
- bla$_2$
→(bəllu$_1$)
▪Orig. Ar. (بلائ) Ar. dial. (bla)

•BL$_7$
- abəlbal

•BL$_8$
- blala
→(ablala→tablalutt)
→(ssəblala→asəblala)

•BḶ$_1$
- bəḷbəḷ
→(abəḷbəḷ) *cri.*
→(sbəḷbəḷ→asbəḷbəḷ) *cri.*
→(bəḷḷəḷ→abəḷḷəḷ→bbaḷaḷa / ppaḷaḷa) *sexe.*
▪Rq.
▪Orig. Onomatopée imitant le bruit du bouc en rut d'où les deux significations la première en relation avec le cri *"bruit indéchiffrable ou inintelligible"* et la deuxième avec le *"rut"* et par extension le sexe(chez les enfants).
- Assourdissement du [bb] dans ppaḷaḷa.
- Dédoublement de syllabe.

•BḶ$_2$
- lbaḷu
▪Orig. Fr. (ballon).

•BLBL$_1$
- abəlbul
▪Orig. Ar. (بلبول).

•BLBL$_2$
- bbəlbəl / ppəlbəl Assourdissement du [bb].
→(abəlbəl)
→(sbəlbəl→asbəlbəl)
▪Orig. ?! Ar. (بلل)

•BLBZ
- bbulbəz / ppulbəz
→(abulbəz)
→(sbulbəz→asbulbəz)
▪Rq.
- Assourdissement du [bb] : fait régional.

•BLD
- bəlləd
→(abəlləd)
→(abəldəy)
→(sbəlləd→asbəlləd)
▪Orig. Ar. (بلد) Ar. dial. (bəlləd).

•BLḌ
- bəlləḍ
→(abəlləḍ)
▪Orig. Ar. (تبليط)

•BḶF
- bḷuffa
→(abḷuffa)
▪Orig. Fr. (bluff).

•BLH
- bəlləh
▪Orig. Ar. (باله) Ar. dial. (bəllah / billah).

•BLḤ
- ləbləḥ
→(balḥat)
→(abluḥ)
▪Orig. Ar. (بلح)

•BLK
- balak$_1$→balak$_2$

•BḶN$_1$
- ləbḷan
→(bḷana→abḷana)
▪Orig. Fr. (plan).

BḶN$_2$
- lbuḷun
→(lbuḷunət)
▪Orig. Fr. (boulon).

•BLNGD
- abəlləngad
▪Rq. Ce mot pourrait être décomposé ainsi abəll n gad. "abəll" a un sens mais "gad" n'est pas ou plus attesté dans la région.

•BḶNJ
- abuḷanjəy
→(tabuḷanjəyt)
▪Orig. Fr. (boulanger).

•BLQ
- abliqqu

•BLRJ / BRRJ
- bəllarəj / bərrarəj
▪Rq.
- Permutation [l] ~ [r] sans incidence sur le sens et sans connotation régionale ou sociale.

•BLS$_1$
- lbulis
→(abulusəy$_1$→tabulusəyt)
▪Orig. Fr. (police, policier).

•BLS$_2$
- abulusəy$_2$

▪Orig. Fr. (police "autorisation")

•BLS$_3$
- blis
→(tablaysəyt)
▪Orig. Ar. (ءابليس) Ar. dial. (blis).

•BLṢ
- ləblaṣət
- blaṣa
→(ablaṣa)
▪Orig. Fr. (place & placer)

•BLṬ$_1$
- abəlluṭ
▪Orig. Ar. (بلوط)

•BLṬ$_2$
- bliṭṭu

•BLṬ$_3$
- tablaṭt

•BLṬ$_4$
vulṭ
▪Rq.
- Ce mot garde sa forme universelle.

•BLW
- abliw
→(bbilləw / ppilləw→abilləw)
→(bbilləw→sbilləw→asbilləw)
▪Rq.
- Assourdissement du [bb] : fait régional.
- Mots formés à partir du mot : abliw (cil).
- Le mot abəll serait de même origine que les mots de cette racine et le "-w" de abliw serait un suffixe qui fait le diminutif.

•BLWY
- tibəlwəyt

•BLYN
- bəlyun
▪Orig. Fr. (billion).

•BLZ
- bəlləz
→(abəlləz)
→(ablaluz)

•BLΣ$_1$
- buləε

•BLΣ$_2$
- bləε
→(ablaε)

•BLΣḌ
- bəlεəḍ
→(abəlεəḍ)
→(abəlεuḍ→tabəlεuṭṭ)

•BLƔ
- ibuluɣən
▪Rq.
- Ce mot est très rare et sa forme singulière inexistante.

•BMD
- bbumada / ppumada
▪Rq.
- Assourdissement du [bb]→[pp].
▪Orig. Fr. (pomade).

•BN$_1$
- abbana / appana
▪Rq.
- Assourdissement du [bb] : fait régional.

•BN$_2$
- lbənnət
- sbənn
→(asbənni)
▪Orig. ?!Ar. dial. (bnin / lbənna).

•BN$_3$
- ban
→(tibant)
→(ssiban→asiban)
▪Orig. Ar. dial. (ban)

•BN$_4$
- bunini

•BN$_5$
- vvənn
→(vvənvən→avənvən)
→(vvənvən→tavənvant)
→(vvənvən→svənvən→asvənvən)
▪Rq.
▪Orig. Onomatopée imitant le bruit d'une rotation suivie de vent.
- Le /v/ n'étant plus / guère phonème, à part entière, en amazighe, il est remplacé par /b/ et les mots avec ce son sont mentionnés in la lettre /b/.

•BNDM
- bnadəm
▪Orig. Ar. (إبن آدم) Ar. dial. (bnadəm)

•BNDR
- lbəndir / tabəndirt
→(bəndər→abəndər)
→(bəndər→abəndar)
▪Orig. ?!
- Le "l" indiquerait que la forme "lbəndir" n'est pas complètement intégrée par l'amazighe.

•BNGR
- sbingər
→(asbingər→tasəbbingərt /tasəppingərt)
▪Rq.
-Le "s-" est probablement un préfixe.
-Assourdissement du [bb] : fait régional.

•BNHRC
- bənhurəc / bənharuc

•BNJ$_1$
- lbənj
→(bənnəj→abənnəj)
▪Orig. Ar. (بنج) Ar. dial. (lbənj). Pr.

•BNJ$_2$
- lbanju
▪Orig. Fr. (le banjo).

•BNK
- tabənka

•BNKL
- bənkəl
→(abənkəl)
→(abənkal)

•BNN
- lbanan
→(lbananət)
▪Rq.
- Le "l" initial indiquerait que cette forme du mot n'est pas complètement intégrée par l'amazighe.
▪Orig. Fr. (la banane)

•BNQ
- bənnəq
→(abənnəq)
→(tabniqt)

•BNRJF
- bunərjif

•BNS$_1$
- tabninnist

•BNS$_2$
- lbansu
▪Rq.
- Le "l" initial indiquerait que cette forme du mot n'est pas complètement intégrée par amazighe.
▪Orig. Fr. (le pinceau).

•BNTF
- bunəttaf
▪Rq.
- Le bu- initial serait un affixe.

•BNṬF
- tbanṭuft
▪Rq.
- Chute de la voyelle initiale de *tabanṭuft : fait régional.
▪Orig. Fr. (pantoufle).

•BNTR
- lbantura
→(bəntər→abəntər)
→(abəntar)
▪Orig. Fr. (peindre, peintre).

•BNTT
- lbantita
▪Rq.
- Le "l" initial indiquerait que cette forme du mot n'est pas complètement intégrée par l'amazighe.
▪Orig. Fr. (la patente).

•BNY$_1$
- bunəy / tabunəyt
→(sbunəy→asbunəy)
→(bununu→tbununutt)
▪Rq.
- Chute de la voyelle initiale de *abunəy : fait régional.

•BNY$_2$
- tasəbnəyt

•BQ$_1$
- bbaqq / ppaqq
→(baqbaq)
→(bbəqq/ppəqq→bəqbəq→abəqbəq)
→(abəqqa)
▪Rq.
- Dédoublement de syllabe.
- Assourdissement du [bb] : fait régional.
▪Orig. Onomatopée imitant le bruit d'un coup sec.

•BQ$_2$
- abquq

•BQ$_3$
- baquq
▪Rq.
- Chute de la voyelle initiale de *abaquq : fait régional.

•BQḌ
- bəqqəḍ
→(abəqqəḍ)
→(abəqqiḍ)
→(mbəqqaḍ→ambəqqaḍ)
▪Orig. Ce mot serait probablement d'origine onomatopéique : imitation d'un coup sec ; mais il reste à expliquer la présence du ḍ qui serait un affixe inconnu.

•BQL$_1$
- abuqal / baqal

▪Rq.
- Chute de la voyelle intiale de *abaqal.

•BQL$_2$
- buqəl
→(abuqəl)
→(sbuqəl→asbuqəl)

•BQN
- bəqnən
→(abəqnən)

•BQRJ
- lbəqrəj / abəqrəj
▪Rq.
- Le "l" indiquerait que cette forme du mot n'est pas complètement intégrée par l'amazighe.

•BR$_1$
- bbər / ppər
→(ibbar / ippar)
▪Rq.
- Assourdissement du [bb] : fait régional.

•BR$_2$
- br-
→(bərra)
- Affixe utilisé dans la formation de plusieurs mots.

•BR$_3$
- bururu
→(buxəṛṛuṛu)
▪Rq.
- Serait-ce un mot préfixé en bu-? Ce mot serait formé de "bururu" *chouette* et de "xərr" *reculer* ou du mot arabe xṛa = *chier.*

•BR$_4$
- barra
→(abarra)
▪Orig. Ar. (برائة)

•BR$_5$
- tbururutt
▪Rq.
- Ce mot a pris le sens de voiture par métonymie au début du vingtième siècle, à l'époque coloniale, avec l'apparition des premières voitures. Son premier sens est "*Fuseau oblong (plus long que large)".*

•BR$_6$
- bur
→(tiburt)
→(aburəy)
→(ssibur→asibur)
▪Orig. Ar. (بور)

•BR$_7$
- lbiru
▪Orig. Fr. (le bureau).

•BṚ$_1$
- bəṛṛa
→(abəṛṛanəy)

•BṚ$_2$
- baṛa$_1$
▪Rq.
- Chute de la voyelle initiale de *abaṛa : fait régional.

•BṚ$_3$
- abṛa
→(tabṛatt$_1$)

•BṚ$_4$
- tabṛatt$_2$

•BṚ$_5$
- bbəṛṛ / ppəṛṛ
→(bbəṛbəṛ / ppəṛbəṛ→abəṛbəṛ)
→(bbəṛbəṛ→sbəṛbəṛ→asbəṛbəṛ)
▪Rq.
- Assourdissement du [bb] : fait régional.
▪Orig. Onomatopée.
- Dédoublement de syllabe.

•BṚ$_6$
- abubaṛ

•BṚ$_7$
- baṛa$_2$
→(abaṛa)
▪Orig. Fr. (barrer).

•BṚB$_1$
- abəṛṛba

•BṚB$_2$
- bəṛṛbi

•BṚBC
- bəṛbəc
→(abəṛbəc)
→(abəṛbac)

•BRBḤ
- tburabəḥt
▪Rq.
- Chute de la voyelle initiale de *taburabəḥt : fait régional.
▪Orig. ?!.

•BṚBS
- bbəṛbəṣ / ppəṛbəṣ
→(abəṛbəṣ)
▪Rq.
- Assourdissement du [bb] : fait régional.

•BRC$_1$
- brəc
→(abrac)
→(ubric)
→(ssəbrəc→asəbrəc)

•BRC$_2$
- lbaṛakət→baṛkat
- məbṛuk
→(ambaṛəc→sbarəc→asbarəc)
▪Orig. Ar. dial. (lbaṛaka, mbṛuk, بركة)

•BRCN
- abərcan
→(bərcan)
→(tabərcant)
→(bbərcən / ppərcən→abərcən / tabrəcni)
→(bbərcən→tibbərcənt / tippərcənt)
→(bbərcən→sbərcən→asbərcən)
→(abəxxan)
▪Rq.
-Suppression de la voyelle initiale pour rendre une qualité inhérente à l'homme "bərcan".
-Substitution du [ɣ] tendu sourd [xx] aux deux dernières consonnes du radical lexical de abəxxan. C'est un fait en usage pour marquer l'emportement d'un locuteur.
-Assourdissement du [bb] : fait régional.

•BRD$_1$
- abərda

•BRD$_2$
- abrid

•BRD$_3$
- abərrad

•BRD$_4$
- bərda
→(abərdi)
▪Orig. Fr. (perdre).

•BṚḌ
- lbaṛuḍ
▪Orig. Ar. (البارود). Tr.

•BṚḌL
- abəṛḍal

•BRDΣ
- bərdəɛ
→(abərdəɛ)
→(abrədɛəy)
→(tbarda)
▪Rq.
- Chute de la voyelle initiale de *tabarda : fait régional.
▪Orig. Ar. (بردعة)

•BRGG
- bərgəg
→(abərgəg)
→(abərgag→tabərgagt)
▪Rq.
- Mots récents dans le parler de Figuig.

•BRḤ
- bərrəḥ
→(abərrəḥ)
→(abərraḥ)
→(ssəbrirəḥ→asəbrirəḥ)
→(mbərraḥ→ambərraḥ)

•BṚHC
- abəṛhuc

•BRJ
- tabburjənna / tappurjənna
→(tabburja/ tappurja). *Apocope.*
→(bburrəj / ppurrəj→aburrəj)
▪Rq.
- Assourdissement du [bb] : fait régional.

•BṚK$_1$
- bəṛka

•BṚK$_2$
- tabəṛṛakt
▪Orig. Fr. (baraque).

•BRKB
- burəkkab
▪Orig. Ar. dial. (burəkkab).

•BRL
- abril / yəbrir

•BRM
- lbərrimət/tabərrimt
▪Orig. Ar. (البريمة)

•BṚM$_1$
- bṛəm
→(abṛam)
→(abəṛṛim)
→(ubṛim)

•BṚM$_2$
- ləbṛumi

•BRN$_1$
- bərnu

•BRN$_2$
- tabərna
▪Orig. Lat. (taverne ??)

•BRN$_3$
- birna

→(abirna)
▪Orig. Fr. (hiberner).

•**BṚNṢ**
- abəṛnuṣ

•**BRNZ**
- bərnəz
→(abərnəz)
→(sbərnəz→asbərnəz)

•**BṚQ**
- bəṛqaq
▪Rq.
- Serait-ce un mot préfixé en br-?

•**BṚQQ**
- lbəṛquq
→(tabəṛquqt)
▪Orig. Ar. (برقوق). Pr.

•**BṚQṬ**
- tbuṛəqṭatt
▪Rq.
- Chute de la voyelle initiale de *tabuṛəqṭatt : fait régional.

•**BRRJ**
voir **BLRJ**

•**BRS**
- abrəssi→abrəssiw
▪Rq.
"w" suffixe diminutif.

•**BṚṢ**
- bṛəṣ
→(abəṛṣəy)
▪Orig. Ar. (برص)

•**BṚṢY**
- bbuṛṣəy / ppuṛṣəy
→(abuṛṣəy)
→(sbuṛṣəy→asbuṛṣəy)
▪Rq.
- Assourdissement du [bb] : fait régional.

•**BRSF**
- burəsfu

•**BRW**
- abərriw

•**BRWL**
- bərwəl
→(abərwəl)
→(abərwal)

•**BṚWṬ**
- tabəṛwitt / lbəṛwiṭət
▪Rq.
- Le "l" initial du deuxième mot atteste qu'il n'est pas complètement intégré par l'amazighe.
▪Orig. Fr. (la brouette).

•**BṚXṢ**
- buṛəxṣ
▪Rq.
- Chute de la voyelle initiale de *abuṛəxṣ : fait régional.

•**BṚY**
- bṛuṛəy
→(abṛuṛəy /→tabṛuṛəy / təbṛuṛəy)
→(abṛaṛay)
→(ssəbṛuṛəy→asəbṛuṛəy)
→(ssəbṛuṛəy→tasəbṛaṛayt)
▪Rq.
- Chute du "a" de tabṛuṛəy fait régional.

•**BRYQ**
- abəryuqqa
▪Rq.
- "br-" serait un préfixe *"grand"*.

•**BRZ**
- tibərzəzt

•**BṚẒṬM**
- bəṛṛəẓṭəm / bəṛṛəṣṣəm

•**BRƔZ**
- abərɣaz

•**BS**$_1$
- bəsbəs$_1$(interj.)
→(bəsbəs$_2$(v.)→abəsbəs (n.))
▪Rq.
- Onomatopée imitant le cri des oiseaux.
- Dédoublement de syllabe.

•**BS**$_2$
- bsibsi
→(tabsibsitt)

•**BṢ**
- baṣa
→(abaṣa)

•**BṢBL**
- biṣbul
▪Orig. Fr. (base-ball). Ang.

•**BSK**
- busəkka

•**BSKLT**
- ssiklit
- bisəklit/basəklit variantes libres.
→(bakkit) langage bébé.
▪Orig. Fr. (bicyclette/cycliste).

•BṢKṬ
- lbaṣkiṭ
▪Orig. Fr. (basketball). Ang.

•BSKW
- bisəkwi
→(tbisəkwitt)
▪Orig. Fr. (biscuit).

•BSL
- bəssəl
→(abəssəl)

•BT$_1$
- batti

•BT$_2$
- abətbat

•BṬ$_1$
- tbuṭatt
▪Rq.
- Chute de la voyelle initiale de *tabuṭatt : fait régional.

•BṬ$_2$
- biṭiṭ

•BṬBṬ
- lbəṭbuṭ
→(tabəṭbuṭt)
▪Rq.
- Le "l" initial indiquerait que ce mot n'est pas complètement intégré par l'amazighe.
▪Orig. Ar. (البطبوط).

•BṬGẒ
- biṭagaẓ
▪Orig. Fr. (butagaz).

•BṬJ
- lbuṭaji
▪Orig. Fr. (potager).

•BṬL
- baṭṭəl

•BTLM
- bitləma
▪Orig. Ar. (بيت الماء). Ar. dial. (bitəlma).

•BṬN
- tabəṭṭant

•BṬṚ
- biṭəṛ
→(abiṭəṛ)

•BṬṚL
- ləbbiṭṛul / ləppiṭṛul
▪Rq.
- Assourdissement du [bb] : fait régional.
▪Orig. Fr. (le pétrole).

•BṬṚMB
- buṭṛamba
▪Rq.
- Ce mot serait préfixé en "bu".

•BṬṬ
- baṭaṭa
→(tbaṭaṭatt)
▪Rq.
- Chute de la voyelle initiale de *tabaṭaṭatt : fait régional.
▪Orig. Fr. (patate).

•BṬẒ
- buṭəẓṭaẓ
▪Rq.
- Ce mot serait préfixé en "bu" + onomatopée.

•BW$_1$
- baw
→(babu$_2$) langage bébé.

•BW$_2$
- bbiw / ppiw
▪Rq.
- Assourdissement du [bb] : fait régional.

•BWL
- tabəwwalt

•BWQ
- bəwwəq
→(abəwwəq)
→(tabəwwaqt)
→(sbəwwəq→asbəwwəq)

•BWX
- bəwwəx
→(abəwwəx)

•BWΣ
- bəwwəɛ
→(abəwwəɛ)
→(sbəwwəɛ→asbəwwəɛ)

•BX$_1$
- abuxa

•BX$_2$
- bbəxx / ppəxx
→(bəxxəx→abəxxəx)
→(abxayxəy)
▪Rq.
- Assourdissement du [bb] : fait régional.

•BX$_3$
- ibuxxan

▪Rq.
- La forme singulière de ce mot n'est pas attestée.

•BX$_4$
- tibixxa

•BX$_5$
- ḅḅəxx / ppəxx
→(ḅḅəxḅəx / ppəxḅəx→aḅəxḅəx)
→(sḅəxḅəx→asḅəxḅəx)
▪Rq.
▪Orig. Onomatopée.
- Assourdissement du [bb] : fait régional.
- Dédoublement de syllabe.

•BX$_6$
- buxbux
→(tbuxbuxt) métonymie.
▪Rq.
- Dédoublement de la syllabe.
- Chute de la voyelle initiale de *tabuxbuxt : fait régional.

•BX$_7$
- abəxxuc
→(axəmbuc) métathèse.
→(abəɛɛuc→buɛɛu) langage bébé.
▪Rq.
- Le "uc" serait l'affixe signifiant *"petit"*
- La racine "bx" serait transformée en bɛ un phénoméne observable dans ixxan & iɛɛan,...
- "xmb" serait la métathèse de "bx" et le "m" serait un cataliseur ou un phonème de transition du [x] au [b].

•BXC
- bəxca

•BXL$_1$
- buxlala
→(tbuxlalatt / tbuxlalt)
▪Rq.
- Chute de la voyelle initiale de *abuxlala & tabuxlalatt : fait régional.
- Serait-ce un mot préfixé en bu-?

•BXL$_2$
- bxəl
→(abxal)
→(abxil)
▪Orig. Ar. (بخل)

•BXṚ
- bəxxəṛ
→(abəxxəṛ)
→(tambəxxəṛt)
- ləbxuṛ
▪Orig. Ar. dial. (bəxxəṛ & ləbxuṛ بخور)

•BXRB
- buxrarəb
▪Orig. ?!

•BXS$_1$
- abəxs

•BXS$_2$
- bxəs
→(abxas)
→(ssəbxəs→asəbxəs)
▪Orig. Ar. (بخس)

•BXT
- tbuxxatt
▪Rq.
- Chute de la voyelle initiale de *tabuxxatt : fait régional.

•BY$_1$
- bbəy / ppəy
→(tubəyt / tubya / ibbay / ippay)
→(tabba / tappa)
→(lbəy→albay→aləbbay / aləppay)
→(lbəy→lbubəy→albubəy)
→(lbəy→lbubəy→ssəlbubəy→asəlbubəy)
→(lbəy→lbubəy→ssəlbubəy→asəlbabay)
→(lbəy→slubbəy / sluppəy→aslubbəy / asluppəy)
→(lbəy→mlubbuy / mluppuy→amlubbuy / amluppuy)
→(ssəbbəy / ssəppəy→asəbbəy / asəppəy)
→(nbəy→anbay)
→(nbəy→msənbay→amsənbay)
→(qqubbəy / qquppəy→aqubbəy / aquppəy)
→(qqubbəy→tqubbəyt / tquppəyt)
→(qqubbəy / qquppəy→squbbəy / squppəy→asqubbəy / asquppəy)
→(qbubbəy→aqbubbəy)
→(qbubbəy→ssəqbubbəy→asəqbubbəy)
▪Rq.
- Assourdissement du [bb] → [pp] : fait régional.

•BY$_2$
- bbay / ppay
▪Rq.
- Assourdissement du [bb] : fait régional.

•BYBƔ
- buybəɣ
▪Rq.
- Le "bu-" serait un préfixe et "bɣ" une onomatopée.

•BYLZ
- buyluz

▪Rq.
- Le "bu-" serait un préfixe.
- Chute de la voyelle initiale de *abuyluz : fait régional.

•BYS$_1$
- baysi
▪Orig. Fr. (viens ici).

•BYS$_2$
- bbyasa / ppyasa
→(abbyasa / appyasa)
▪Rq.
- Assourdissement des [bb] : fait régional.
▪Orig. Fr. (pièce).

•BZ
- bz-
→(abəzza→abəzzan→bəzzan→zzan→zzununu)
.
▪Rq.
- Chute de la voyelle initiale de bəzzan
- Chute d'une syllabe pour créer le diminutif (zzan)
- Dédoublement de syllabe pour faire jolie ou l'hypocoristique(zzununu)
- Le -n de abəzzan est un suffixe servant à former des adjectifs.

•BẒ$_1$
- baẓẓ

•BẒ$_2$
- bbəẓ / ppəẓ
→(ibbaẓ / ippaẓ)
→(izəbbəẓ/ izəppəẓ)
▪Rq.
- Assourdissement des [bb] : fait régional.
- s + bbəẓ sonorisation du [s]→[z] (izəppəẓ).
- Les racines lmẓ, fẓ$_1$, bẓ$_2$, et ɣẓ auraient la même origine : en tout cas elles renferment toutes l'idée de *"nourriture"* et se terminent par la consonne ẓ.

•BẒ$_3$
- abẓiẓ
→(abəẓẓiw)
→(lbəẓẓ→lqəẓẓ)
→(abərqəẓẓa(w))
▪Rq.
- Le "l" de lbəẓẓ serait emprunté aux langues latines ou à l'arabe : il sert à former le collectif.
- Le "q" de lqəẓẓ marque l'emportement d'un locuteur.
- abərqəẓẓaw peut être analysé comme suit : "-w" suffixe dimunitif : abẓiẓ→abəẓẓiw. - "q" serait la marque de l'emportemlent du locuteur (lbəẓẓ→lqəẓẓ)
- "br-" préfixe "grand".
br- *(grand, intelligence)* + qz *(enfant + énervant)* + w *(petit, charme et beauté).*

•BẒ$_4$
- bəẓẓ
→(tibəẓbəẓt)
▪Rq.
- Dédoublement de syllabe.
▪Orig. onomatopée.

•BZBΣ
- buzubəɛ
▪Rq.
- Serait-ce un mot préfixé en bu-?
▪Orig. ?!.

•BẒḌ
- bẓəḍ
→(abẓaḍ)
→(abəẓẓiḍ→tabəẓẓitt)
→(bəzzi→bəssi)
→(ssəbẓəḍ→asəbẓəḍ)
→(izəbẓəḍ "s-" + "bẓəḍ" (sonorisation du [s]→[z])
→(msəbẓaḍ→amsəbẓaḍ)
▪Rq.
- Assourdissement bəzzi→bəssi pour faire "petit" langage bébé.
- izəbẓəd (s- + bẓəḍ) sonorisation du [s]→[z].

•BZF
- bəzzaff

•BZG
- bəzzəg
→(abəzzəg)

•BẒG$_1$
- baẓuga$_1$

•BẒG$_2$
- baẓuga$_2$
▪Orig. Fr. (bazooka).

•BẒGṚ
- lbiẓagṛət
▪Rq.
- Le "l" initial indiquerait que ce mot serait d'origine étrangère ou il a subi une torture.
▪Orig. ?!

•BZL$_1$
- abəzzul

•BZL$_2$
- abzil

•BZLM
- buzəllum
▪Rq.

- Serait-ce un mot préfixé en bu-?

•BZM
- abzim
▪Orig. ?!

•BZN
- bazin
- Chute de la voyelle initiale de *abazin : fait régional.

•BZNS
- bəznəs
→(abəznəs)
→(abəznas)
▪Orig. Fr. (business). Ang.

•BZQ
- lbuzuq
▪Rq.
- Le "l" initial indique que ce mot n'est pas complètement intégré par l'amazighe.
▪Orig. Fr. (le bouzouki).

•BZR
- bzər
→(abzar)
→(ssəbzər→asəbzər)
→(msəbzar→amsəbzar)

•BZY
- bzəy
→(abzay)
→(ubziy)
→(ssəbzəy→asəbzəy)

•BẒƔḌ
- baẓɣiḍ
▪Rq.
- Serait-ce un mot préfixé en ba-?
- Chute de la voyelle initiale de *abaẓɣiḍ : fait régional.

• BΣ$_1$
- (buεεu)
→(bəεbəε→sbəεbəε→asbəεbəε)
→(abəεbuε)
→(nnəsbəε →anəsbəε)
→(snəsbəε→asnəsbəε)

• BΣ$_2$ / MΣ
- bəεε
→(baεε)
→(baεε→baεεa→tbaεεatt)
- maεε
→(smaεε→asmaεε)
→(ma$_2$)
▪Rq.
- Chute de la voyelle initiale de *tabaεεatt : fait régional.

▪Orig. onomatopée.

•BΣD
- bεəd
→(abεad)
→(bəεεəd→abəεεəd)
→(sbəεεəd→ asbəεεəd)
- ləbεid
▪Orig. Ar. dial. (bəεεəd & ləbεid بعيد)

•BΣJ
- tbuεjajt
▪Rq.
- Serait-ce un mot préfixé en bu-?
- Chute de la voyelle initiale de *tabuεjajt : fait régional.

•BΣK
- bəεkək
→(abəεkək)
→(abəεkak)
→(sbəεkək→asbəεkək)

•BΣKD
- buεəkkad
▪Rq.
- Serait-ce un mot préfixé en bu-?
- Chute de la voyelle initiale de *abuεəkkad : fait régional.

•BΣL
- buεlulu
▪Rq.
- Serait-ce un mot préfixé en bu-?
- Chute de la voyelle initiale de *abuεlulu

•BΣṚ
- abəεεiṛ / abəεṛiṛ
▪Orig. Ar. (بعر)

•BƔ
- abəɣ
→(ibaɣ)
→(msabaɣ→amsabaɣ)

•BƔL
- abəɣli
→(baɣlay→tbaɣlayt)
→(bbuɣləy / ppuɣləy→abuɣləy)
→(bbuɣləy→sbuɣləy→asbuɣləy)
▪Rq.
- Chute de la voyelle initiale des noms *abaɣlay & *tabaɣlayt.

•BƔM
- bəɣɣəm
→(abəɣɣəm)
▪Orig. onomatopée.

•BƔṚ
- abɣuṛ

•BƔY$_1$
- abəɣyu

•BƔY$_2$
- babaɣəyyu
▪Rq.
- Ce mot serait composé de **baba** et **ɣəyyu**.

C

•C$_1$
- uc$_1$
→(tamuciwt)
→(mmuc→ammuc / amuci)
→(smuc→asmuc)
→(cci$_1$) langage bébé.

•C$_2$
- ca$_1$

•C$_3$
- tcacəyt
▪Rq.
- Chute de la voyelle initiale de ***tacacəyt** : fait régional.
▪Orig. ?!

•C$_4$
- cc$_2$
→(taməcciwt)

•C$_5$
- cci$_2$

•C$_6$
- cicci

•C$_7$
→(lləcləc→aləcləc)
→(lləcləc→aləclac)
→(lləcləc→sləcləc→asləcləc)
▪Rq.
- Onomatopée, le [l] est un préfixe indiquant une action réfléchie.

•CB$_1$
- acibb / acipp
→(tcibbətt / tcippətt)
▪Rq.
- Assourdissement des [bb] : fait régional.
- Chute de la voyelle initiale de ***tacibbətt** : fait régional.

•CB$_2$
- ccəbcəb
→(acəbcəb)
→(acəbcub)

•CB$_3$
- ccib
→(cib→acib)
- acibanəy
▪Orig. Ar. (شاب) / Ar. dial. (ccib, ccibani).

•CB$_4$
- cciba
▪Orig. ?!

•CBCQ
voir **BCMQ**

•CBH
- ccbih
▪Orig. Ar. (شبه)

•CBḤ
- cəbbəḥ / cəppəḥ
→(acəbbəḥ / acəppəḥ)
→(acəbbaḥ / acəppaḥ→cəbbaḥa / cəppaḥa)
▪Rq.
- Suppression de la voyelle initiale pour rendre une qualité inhérente à l'homme "**cəbbaḥa**".
- Assourdissement de [bb] : fait régional.

•CBL
- acbul

•CBR$_1$
- acbur

•CBR$_2$
- ticbərt

•CBR$_3$
- tacəbrəyt
▪Rq.
- Le "y" de **tacəbrəyt** est probablement un suffixe servant à former des adjectifs.

•CBṚ
- cəbbəṛ / cəppəṛ
→(acəbbəṛ / acəppəṛ)
▪Rq.
- Assourdissement de [bb]→ [pp].

•CBṬ
- tacibuṭṭ

•CC
- c̣c̣əcc
→(c̣c̣ət)

▪Rq.
- Se prononce avec emphase.
▪Orig. Ar. (شص)

•CD
- cadi

•CḌ$_1$
- ccucəḍ
→(acucəḍ)

•CḌ$_2$
- caḍ
→(icaḍ)
→(ssicaḍ / ccicaḍ→asicaḍ / acicaḍ)
▪Rq.
- ss + caḍ = ccicaḍ par assimilation.

•CḌ$_3$
- acḍaḍ
▪Orig. ?!

•CḌF
- acḍif

•CḌN
- cḍən
→(acḍan)
→(aməcḍun)
→(ticəḍnan)
▪Rq.
- Le mot ticəḍnan est formé de cḍən + tisədnan.

•CDQ
- ccdəq
→(cəddəq→acəddəq)
→(acəddiq)
▪Orig. ?!

•CDR
- cadur / catur
▪Rq.
- Assourdissement du [d] : fait régional pour ce cas seulement : "catur" à Figuig d'en haut.
- Chute de la voyelle initiale de *acadur & acatur : fait régional.

•CḌṚ
- cəḍṛan
▪Rq.
- Le "n" final serait un affixe qui sert à former des adjectifs.
- Suppression de la voyelle initiale("a-") pour rendre une qualité inhérente à l'homme.

•CF$_1$
- cəff
→(acəffi)

•CF$_2$ / FC$_1$
- tcafəyt / tfacəyt. métathèse.
→(mənqəṛ-ticufay)
▪Rq.
- Le "-y" est un suffixe.

•CF$_3$
- acfu

•CFLṚ
- ccifluṛ
▪Orig. Fr. (choux-fleurs).

•CFQ
- cfəq
→(acfaq)
→(ucfiq)
▪Orig. Ar. (شفق)

•CFṚ$_1$
- cəffəṛ
→(acəffəṛ)
→(acəffaṛ→tacəffaṛt)
▪Orig. ?!

•CFṚ$_2$
- ccifuṛ
→(cifuṛa→acifuṛa)
▪Orig. Fr. (chauffeur).

•CFS$_1$ / KFS$_2$
- acəffis
→(akəffis) sens détourné.
→(kəffəs→akəffəs)
→(kəffəs→mkəffas→amkəffas)
→(kəffəs→mkəffas→amkəffəs
▪Rq.
- La permutation [c]→[k] a une incidence sur le sens.

•CFS$_2$
- ccufəs
→(acufəs)
→(tcuffist)
▪Rq.
-Chute de la voyelle initiale de *tacuffist : fait régional.

•CFT
- ccuffət
→(acuffət)
→(cuffi / icuffa) sans singulier.
▪Rq.
Le mot (cuffi) a tendance à ne s'utiliser qu'à la forme plurielle (icuffa).

•CFY
- acəffay
→(tnafayt)

•CFΣ
- cfəɛ
→(acfaɛ)
→(acfiɛ)
▪Orig. Ar. (شفع)

•CḤ
- ccəḥcəḥ
→(acəḥcəḥ)
→(acəḥcuḥ→cucuḥ) diminutif.
▪Rq.
- Dédoublement de la syllabe "cḥ".
- Suppression de la voyelle initiale de *acucuḥ pour à la fois rendre une qualité inhérente à l'homme et créer le diminutif.

•CHB
- chəb
→(achab)
→(ssəchəb→asəchəb)
→(uchib)

•CḤB
- cḥəb
→(acḥab)
→(ucḥib)
▪Orig. Ar. (شاحب)

•CHBṚ
- acəhbaṛ

•CHD
- chəd
→(achad)
→(cchəd→acchəd) ss + chəd
- cchud
- cchadət
▪Rq.
- cchəd = ss + chəd Assimilation.
▪Orig. Ar. dial. (chəd, cchud, cchada شهد)

•CḤD
- cḥəd
→(acḥad)
→(ucḥid)
→(ccḥəd→accḥəd)
▪Rq.
- ccḥəd = ss + cḥəd Assimilation.

•CḤḌ
- cḥəḍ
→(acḥaḍ)
→(acəḥḥid)
→(ucḥiḍ)

•CHG
- chəg
→(achag)
→(acəhhig)
▪Orig. Ar. (شهق)

•CHL
- ccuhləl
→(acuhləl / ticcuhləlt)
→(acəhlul)
▪Orig. ?!

•CḤL
- cḥal
→(macḥal) Langage jeune.
- wacḥal
→(swacḥal→aswacḥal)
▪Orig. ?! Ar. (cḥal, wacḥal, أي شيئ حال)

•CḤLF
voir **ḤCLF**

•CḤM
- acəḥməy
→(ccəḥməy (v.intr / v.tr)→ticcəḥməyt
▪Rq.
→ Quand le verbe ccəḥməy est transitif, il est formé de (ss + ccəḥməy) qui se transforme par assimilation en ccəḥməy.

•CḤN
- cḥən
→(acḥan)
→(aməcḥun)
→(ccḥən→accḥən) = ss + cḥən.

•CḤṚ
- cəḥḥəṛ
→(acəḥḥəṛ)
→(amcəḥḥəṛ)
▪Orig. ?!

•CK$_1$
- ccik
▪Orig. Fr. (chèque).

•CK$_2$
- cciki
→(cəyyək→acəyyək)
→(acəyyak)
▪Orig. Fr. (chiqué).

•CK$_3$
- tackit

•CK$_4$
- ccka
- ccəkwət
▪Orig. Ar. dial. (cki & ccəkwa)

•CK$_5$

- cəkk$_2$
→(acəkki)
→(aməckak)
- ccəkk
▪Orig. Ar. (شك)

•CKD
- ckukəd
→(ackukəd)
→(ackukud)
→(ackakad)
→(mməckukəd→aməckukəd)
→(mməckukəd→aməckakad)

•CKḌṚ
- ckuḍəṛ
→(ackuḍəṛ)
→(aməckuḍəṛ)

•CKL
- cəkkəl
→(acəkkəl)
→(mcəkkal→amcəkkal)
→(cckal)

•CKM$_1$
- cckimət$_2$
▪Orig. Ar. (شكيمة)

•CKM$_2$
- cəkkəm
→(acəkkəm)
→(acəkkam)
- cckimət$_1$
▪Orig. Ar. dial. (cəkkəm, cckima شكيمة).

•CKN
- ackun

•CKR$_1$
- ckər
→(ackar)
→(cəkkər→acəkkər)
→(buckər)
- cckər
▪Orig. Ar.dial. (ckər, cckər شكر)

•CKR$_2$
- tackart

•CKṚ
- ckuṛ-iẓẓan

•CKRFN
- ckərfint

•CL$_1$
- acəl / akəl
→(ical / ikal)
→(ticli / tikli)
→(ssicəl / ssikəl /ccicəl (ss- + acəl)→asicəl / acicəl / asikəl)
▪Rq.
- La variation [c] / [k] est régionale : [k] pour les ksours du nord ouest.

•CL$_2$
- acəllu

•CL$_3$
- call
→(calləy) -y suffixe / adj.
→(acəlcal).
→(cacal) langage bébé.
▪Rq.
-Chute de la voyelle initiale de *acall & acalləy : fait régional.

•CL$_4$ / KL$_7$
- cəl / kəl
→(mmcəl / mmkəl→aməcli / aməkli)
→(mmcəl→taməcliwt /timəcliwin / timəkliwin)
→(ccəl ss + cəl / sskəl)
→(tacla / takla)
▪Rq.
- La variation [c] / [k] est régionale : [k] pour les ksours du nord ouest.

•CL$_5$
- tcula
▪Rq.
- Chute de la voyelle initiale de ***tacula** : fait régional.

•CL$_6$
- taclalt

•CL$_7$
- taclilt

•CL$_8$
- tacəllətt

•CLB
- acəlbib

•CLC
- acluc

•CLḌ
- ticəlḍətt

•CLF
- cləf
→(aclaf)
→(aclif)

•CLFX
- cəlfəx
→(acəlfəx)

→(acəlfix)

•**CLGṬ**
- cəlgəṭ
→(acəlgəṭ)

•**CLH**
- cləh
→(aclah)

•**CLḤB**
- acəlḥab

•**CLQ**$_1$
- acəlliq
→(tacəlliqt)
→(bucəlliq)

•**CLQ**$_2$
- cluq

•**CLQM**
- acəlqum

•**CLW**
- tacləwt

•**CLWC**
- cəlwəc
→(acəlwəc)
→(acəlwac)

•**CLX**$_1$
- cləx
→(aclax)
→(calux)
▪Rq.
- Chute de la voyelle initiale de *acalux : fait régional.

•**CLX**$_2$
- taclixt

•**CLƔM**
- cclaɣəm

•**CM**$_1$
- acəm
→(icam)

•**CM**$_2$
- ccum

•**CM**$_3$
- cəmm$_2$
→(acəmmi)
→(cma→cəmmu)
→(cəmcəm→acəmcəm)
▪Orig. Ar. (شم)

•**CM**$_4$
- ccəmmət
→(cəmm$_3$→acəmmi$_2$)
→(acəmmam)
▪Orig. Ar. Alg. (ccəmma شم)

•**CM**$_5$
- tcuma
▪Rq.
- Chute de la voyelle initiale de ***tacuma** : fait régional.

•**CM**$_6$
- ticəmt

•**CM**$_7$
- tcamma
▪Rq.
- Chute de la voyelle initiale de ***tacamma** : fait régional.

•**CMBR**
- acəmbir

•**CMC**
- cməc
→(acmac)
→(ucmic)
→(acəmmuc)
▪Orig. Ar. (كمش)

•**CMD**
- cəmməd
→(acəmməd)
▪Orig. Ar. (كمد)

•**CMḌ**
- cməḍ
→(acmaḍ)
→(ucmiḍ)
→(ccməḍ→accməḍ) ss + cməḍ
→(cmuməḍ→acmuməḍ)
→(cmuməḍ→acmamaḍ)

•**CMJ**
- icməj

•**CMKR**
- cəmkər
→(acəmkər)
→(acəmkar)
▪Orig. Ar. dial. Mr. de Casablanca. (cəmkar)

•**CML**
- camul
▪Rq.
- Chute de la voyelle initiale de *acamul : fait régional.

•**CMN**
- cammən

•**CMR**$_1$
- cmər

→(acmar)
→(ticmərt)
→(ccmər→accmər) s + cmər
→(camir / tcamir)
→(qqucmər→aqucmər)
→(qqucmər→qacmar)
▪Rq.
-Chute de la voyelle initiale de *acamir et de *aqacmar : fait régional.
- "q-" préfixe indiquant une action réfléchie.

•CMR$_2$
- cumər
→(acumər)
- ccumir
▪Orig. Fr. (chômeur/chômer).

•CMX
- cməx
→(acmax)
→(ucmix)
→(ccməx→accməx) ss + cməx.
▪Orig. Ar. (شمخ)

•CMZ
- cməz / cməj
→(acmaz / acmaj)
▪Rq.
- Transformation du [z]→[j] par assimilation.

•CN$_1$
- ccən
→(tamucni)

•CN$_2$
- cən / kn
→(taməcniwt / taməkniwt)
▪Rq.
- La permutation [c] - [k] est régionale : le [k] est en usage dans les ksours du nord-ouest.

•CN$_3$
- tacna / acniw
▪Rq.
- Les mots tacna *(coépouse)* et acniw *(jumeau)* seraient issus de la même racine "cn". Le "-w" de acniw est un préfixe diminutif et les deux mots ont en commun l'idée de binarité ou de doublure.

•CN$_4$
- uccən
→(tuccənt)

•CN$_5$
- cənn
→(ccəncən→acəncən)
→(ccəncən→acəncan→tacəncant)
→(ccəncən→tacəncint) sens très détourné.
▪Orig. onomatopée.

•CN$_6$
- ccuccən$_1$
→(acuccən)
→(scuccən / ccuccən$_2$→ascuccən/ accuccən)
▪Rq.
- Transformation du [s]→[c] par assimilation.

•CND
- cənnud
→(tacənnutt / takənnutt)
→(acəncud)
▪Rq.
- [c]→[k] variantes libres non régionales.

•CNḌ
- canḍaḍ / cənḍaḍ
▪Rq.
- Chute de la voyelle initiale de *acanḍaḍ : fait régional.

•CNDR
- ccəndər (v.intr.)
→(acəndər)
→(acəndar)
→(ccəndər (v.tr.)→accəndər) ss + ccəndər

•CNF$_1$
- cnəf
→(acnaf)
→(tacənnaft)

•CNF$_2$ / KNF$_1$
- tacnift
→(aknif)
▪Rq.
- Le passage du [c] au [k] et la transformation au masculin créent l'augmentatif.

•CNGL / CNYL
- acəngal / acənyal
▪Rq.
- [g] et [y] variantes libres.

•CNKL
- acənkil
→(cənkəl→acənkəl)

•CNQ
- cənnəq
→(acənnəq)

•CNQṚ
- cənqəṛ
→(acənqəṛ)
→(acənquṛ)

•CNTF
- cəntəf
→(acəntəf)
→(acəntuf)

•CNY
- ccinyu
▪Orig. Fr. (chignon).

•CNYL
voir **CNGL**

•CNƔ
- tacnuɣa
▪Orig. Mot d'origine inconnue ; il proviendrait probablement de l'hébreux directement car des populations juives ont habité la région de Figuig. Il faut remarquer tout simplement la ressemblance avec le mot "synagogue" qui est d'origine grecque selon Larousse.

•CQ$_1$
- tcuqqətt
▪Rq.
- Chute de la voyelle initiale de *tacuqqətt : fait régional.

•CQ$_2$
- ccqa
→(accqu)
▪Orig. Ar.dial. (cqi, شقاء).

•CQF
- acquf
→(cəqqəf→acəqqəf)
▪Orig. ?!Ar. (شقائف)

•CQL$_1$
- ccəqlalat
▪Orig. ?!

•CQL$_2$
- ticəqləlləyt
▪Rq.
- Le "-y" serait un suffixe.

•CQM
- cəqqəm
→(acəqqəm)
→(mcəqqam→amcəqqam)

•CQṚ$_1$
- cəqqəṛ
→(acəqqəṛ)
→(acəqqiṛ)
→(mcəqqaṛ→amcəqqaṛ)

•CQṚ$_2$
- ccaquṛ / acaquṛ
→(cuqəṛ→acuqəṛ)
▪Rq.
- La forme ccaquṛ n'est pas bien intégrée par l'amazighe.
▪Orig. Ar. (شاقور)

•CQRN
- cqərni, qcərni
▪Rq.
- qcərni s'utilise à Figuig d'en haut.

•CR$_1$
- acur
→(tacurt)
→(ccyur→accyur)
→(ccyur→ccucur→acucur)
→(ibuycurən / ibucurən)
▪Orig. Ar. (كرة)

•CR$_2$
- acər / akər
→(icar)
→(tucərḍa / tukərḍa)
→(imucər / imukər)
▪Rq.
- La permutation [c]→[k] variantes régionales : [k] s'entend dans les ksours du nord-est.
- Manifestation du son [d] qui ne fait pas partie de la racine lors de la nominalisation acər (v.) →turḍa (n.) / mza (v.) →timəzda (n.) ou du passage du nom au verbe comme dans isməɣ (n.) →ssəmɣəd (v.) ou du passage du collectif au singulatif comme dans tmuṛɣi (collectif) → muṛɣəḍ (singulatif).

•CR$_3$
- acirr / liccir
▪Rq.
- Le "l" de liccir serait un article latin ou arabe mais le mot est amazighe.

•CR$_4$
- aməcrəy

•CR$_5$
- iccər

•CR$_6$
- ticcərt
▪Rq.
- Ce mot serait à l'origine "tiskərt" attesté dans d'autres régions amazighes.

•CR$_7$
- taccra

•CR$_8$
- ticərt

•CR$_9$

- cəyyər / rəyyəc
→(acəyyər / arəyyəc)
▪Rq.
- rəyyəc et arəyyəc (métathèse de "ceyyer" et "acəyyər" qui serait d'origine arabe "**ءاشاره**"

•**CR**$_{10}$
- amcirəy
▪Orig. Ar. dial. (cra / **شر**"acheter").

•**CR**$_{11}$
- carra
→(acarra$_{1}$ / acarra$_{2}$)

•**CṚ**$_{1}$
- cṛa
→(ca$_{2}$)
▪Rq.
- Le "ṛ" peut s'estomper sans que cela n'affecte le sens du mot.

•**CṚ**$_{2}$
- tcuṛa

•**CṚ**$_{3}$
- cəṛṛ
→(ccəṛcəṛ→acəṛcəṛ)
→(ccəṛcəṛ→acəṛciṛ)
- ləmcəṛcəṛ
▪Orig. Onomatopée ou Ar. dial. (cəṛcəṛ & ləmcəṛcəṛ).

•**CṚB**$_{1}$
- tacəṛṛabt

•**CṚB**$_{2}$
- ccuṛba
▪Orig. Ar. (شوربة)

•**CṚBNṬ**
- acəṛbanṭəy
→(tacəṛbanṭəyt)
▪Orig. Fr. (charpentier).

•**CṚC**
- tacṛact

•**CRD**$_{1}$
- curdu
▪Rq.
- Chute de la voyelle initiale de *acurdu : fait régional.

•**CRD**$_{2}$
- tcurdətt
▪Rq.
- Chute de la voyelle initiale de *tacurdətt : fait régional.
- Dans d'autres régions amazighes, ce mot se dit "tikurdas".

•**CRD**$_{3}$
- ccərdəd
→(acərdəd)
→(acərdad)

•**CṚḌ**$_{1}$
- accəṛḍ

•**CṚḌ**$_{2}$
- cṛəḍ
→(cṛaḍ)
→(tacṛaṛt)

•**CṚḌ**$_{3}$ / **KRD**$_{2}$
- kərrəd / gərrəd
→(akərrəd / agərrəd)
→(timəcṛaḍ)
▪Rq.
- La permutation [k] / [g] fait vieux ou adulte. L'origine serait "k" vu sa transformation en "c" dans timəcṛaḍ.

•**CṚḌ**$_{4}$
- acṛaḍ

•**CṚF**$_{1}$
- acəṛfa

•**CṚF**$_{2}$
- cṛəf
→(acṛaf)
→(tacṛaft)
→(caṛif)
→(ucṛif)
→(anəcṛuf)
→(nnəcṛuṛəf→anəcṛuṛəf)
→(snəcṛuṛəf→asəncṛuṛəf)
→(snəcṛəf / cnəcṛəf→asnəcṛəf / acnəcṛəf).
▪Rq.
-Le [s] se transforme en [c] sous l'effet du [c].
- Chute de la voyelle initiale de *acaṛif : fait régional.

•**CRG**$_{1}$
- ccirəg
→(acirəg)
→(cciraga)

•**CRG**$_{2}$
- cərrəg
→(acərrəg)
→(acərrag)

•**CRG**$_{3}$
- ccərgi
▪Orig. Ar. dial. (ccərgi شرقي)

•**CRG**$_{4}$
- crəg
→(acrag)

•**CṚJ**

- caṛja
→(acaṛja)
- ccṛəjmət
▪Orig. Fr. (charger, charge & chargement).

•CRM
- curim
▪Rq.
- Chute de la voyelle initiale de *acurim : fait régional.

•CṚM$_1$
- cciṛama

•CṚM$_2$
- cṛəm
→(acṛam)
→(ucṛim)
→(tacṛumt)
→(icəṛman)

•CRN
- ccərnənnəy
→(acərnənnəy)
→(acərnənnay / acəmnay)
→(scərnənnəy / ccərnənnəy→ascərnənnəy / accərnənnəy)

•CṚQ
- cəṛṛəq
→(acəṛṛəq)
→(acəṛqəy)
▪Orig. Ar. (شرق)

•CRS
- crəs
→(acras)
→(acrus)
→(ucris)
→(acris)
→(msəcras / mməccras→amsəcras / amməccras)
▪Rq.
-msəcras (ms- + crəs)→ mməccras par assimilation.

•CṚṬ
- cəṛṛəṭ
→(acəṛṛəṭ)
→(acəṛṛiṭ)
→(amcəṛṛəṭ)
▪Orig. Ar. (شرط)

•CRW
- ccirrəw
→(acirrəw)
→(scirrəw / ccirrəw→ascirrəw / accirrəw)
▪Rq.
-Le [s] se transforme en [c] sous l'effet du [c].

•CRWḤ
- acərwiḥ

•CRY
- crəy
→(acray)
→(ucriy)
→(ccrəy→accrəy)
▪Rq.
- s + crəy→ccrəy assimilation.

•CRZ
- crəz
→(tacərza)
→(acraz)
→(ucriz)
→(acərraz / akərraz)
→(aməcruz)

•CRΣ
- cərrəɛ
→(acərrəɛ)

•CT$_1$
- ccit
▪Orig. ?!

•CT$_2$
- ccitət
→(cəyyət→acəyyət)
▪Orig. ?!

•CT$_3$
- acətta
→(cətta) Langage bébé.

•CṬ$_1$
- aciṭṭa

•CṬ$_2$
- taməcṭaṭatt
▪Rq.
- Le "m" serait un préfixe indiquant l'agent.

•CṬB$_1$
- ciṭab

•CṬB$_2$
- ccəṭbət
▪Orig. ?!

•CTC
- tacətca
→(mcutca→amcutca)
▪Rq.
- Serait-ce à l'origine tasətca *celle qui mange* ?

•CTF
- cətfa
→(acətfi / acətfa)

▪Orig. Ar. dialectal. cətfi

•CṬF
- cṭəf
→(acṭaf)
→(acəṭṭuf→bucəṭṭuf)
→(ccṭəf→accṭəf)
→ccəṭfət
▪Rq.
- ss- + cṭəf→ccṭəf

•CTL
- acəttal

•CTMBR
- cutambir

•CTR
voir **CDR**

•CṬṚ
- cəṭṭəṛ
→(acəṭṭəṛ)
→(mcəṭṭaṛ→amcəṭṭaṛ)
→(amcəṭṭəṛ)
▪Orig. ?!

•CṬYB
- acṭaybəy
→(tacṭaybəyt)

•CW$_1$
- iccəw
→ic$_1$(apocope)
→(ticcəwt)
→(qqiccəw→aqiccəw)
→(qqiccəw→tqiccəwt)
→(qqiccəw→qaccaw)
→(qqiccəw→qicca)
→(qqiccəw→sqiccəw→asqiccəw)
▪Rq.
- Le préfixe "q-" signifie *avoir ou prendre la forme de*.

•CW$_2$
- acu

•CW$_3$
- cwa
▪Orig. Ar. (شوائ)

•CW$_4$
- ttciw
→(acciw)
▪Orig. Onomatopée imitant le bruit du poussin.

•CW$_5$
- acəkk^{w}u.

•CWC
- cəwwəc
→(acəwwəc / ccwac)
→(amcəwwəc)

•CWL
- mcakk^{w}al
→(amcakk^{w}al)
▪Rq.
-Le "m-" serait un préfixe indiquant une action réfléchie.

•CWQ
- cəwwəq
→(acəwwəq)
→(acəwwiq)
▪Orig. ?!

•CWR
- ccwari / acwari

•CWṚ
- cawəṛ
→(acawəṛ)
→(mcawaṛ→amcawaṛ)
▪Orig. Ar. (شاور)

•CWṬ
- cəwwəṭ
→(acəwwəṭ)

•CX$_1$
- cəxx
→(ccəxcəx(v.intr.)→acəxcəx).
→(ccəxcəx(v.intr.)→ccəxcəx(v.tr.)→accəxcəx)
▪Rq.
- Quand ce verbe est transitif, c'est qu'il s'agit d'un autre verbe différent mais d'apparence identique au premier. Il est obtenu par assimilation du /s/ : s + ccəxcəx →scəxcəx→ccəxcəx.
▪Orig. onomatopée.

•CX$_2$
- cix
→(acix)
- ccix
▪Orig. Ar. (الشيخ/شاخ)

•CXBḌ
- ccəxbəḍ
→(acəxbəḍ)
→(acəxbiḍ)

•CXC
- cxəc
→(ccxəc)

•CXM
- ccəxməy
→(acəxməy→tacəxməyt)

•CXṚ
- cəxxəṛ
→(acəxxəṛ→acəxxiṛ)
→(xuxxu→xxu)
→(xaxa)
▪Rq.
- Les trois derniers mots en usage chez les enfants seraient formés à partir du bruit du mouton égorgé quand il "râle".
▪Orig. Ar. (شخر)

•CY$_1$
- ccicəy
→(acicəy)
→(aməccicəy)

•CY$_2$
- cuccəy
→(ccuccəy→acuccəy)
→(bucuccəy)
▪Rq.
- Chute de la voyelle initiale de *acuccəy : fait régional.

•CY$_3$
- cay / ic$_2$
▪Orig. Ar. (شيئ)

•CY$_4$
- tcayət / ccayət
▪Rq.
- Chute de la voyelle initiale de *tacayt : fait régional.
- La forme "ccayət" serait obtenue par assimilation dans "tcayət".

•CYD
- cəyyəd
→(acəyyəd)

•CYR
- ticyərt

•CYṬ
- cəyyəṭ
→(acəyyəṭ)

•CYΣ
- acuyuεəy
→(tacuyuεəyt)
▪Orig. Ar. (شيوعي)

•CZ
- acuz

•CẒ
- tciẓẓa
▪Rq.
- Chute de la voyelle initiale de *taciẓẓa : fait régional.

•CΣ
- aciεəy
→(taciεəyt)

•CΣDW
- caεdaw
→(cciεdəw→aciεdəw)
▪Rq.
- Le "c" pourrait être un préfixe.

•CΣF
- cεəf
→(acεaf)
→(ccεəf→accεəf) ss- + cεəf
→(ccεəf→ticcεəft)

D / Ḍ

•D$_1$
- ad
→(a)
- ad + xəs→sad / sa / xad / ɣad / xa / ɣa
- dad / tad Formes en usage chez les enfants.
▪Rq.
- Les formes sad et xad sont probablement formées à partir des éléments "xs" *aimer / vouloir* et "ad".
xs *(vouloir)* + ad → sad (chute de x) / xad (chute de s). ɣad est obtenue par sonorisation de x
L'élément "xs" fait passer la forme "ad" qui exprime une éventualité ou un fait virtuel à la forme sad / xad qui exprime une réalité.
- Le (d) de ad, sad et xad tombe dans les contextes suivants : ad / sad / xad suivis d'un adverbe, d'un pronom ou d'une préposition suivie d'un pronom.
Voir Annexes encyclopédiques / ad.

•D$_2$
- dada$_2$

•D$_3$
- iddəd

•D$_4$
- da$_1$
→(din / din-din)
→(wida / widin)
▪Rq.
- da = d + a. Le démonstratif "a" n'est plus en usage à Figuig.
- wida = wi *qui,* da *ici.* Forme elliptique de : Wi da illan ? *Qui est ici ?*

- widin = wi *qui,* din *là-bas.* Forme elliptique de : Wi din illan ? *Qui est là-bas ?*
- din = d + n - "n" démonstratif pour objet lointain.
- din-din (dédoublement)

•D$_5$
- d$_3$
→(dd / id$_2$)
A Figuig, cette particule est tendue (et légèrement sourde /tt/ entre le /t/ et le /d/), dans les autres localités de cette région, elle est sonore et non tendue /d/. Elle se réalise id obligatoirement après le pronom "t". ▫Awəy dd ! *Apporte ! Donne-moi !* Awəy t id ! = *Apporte-le ! Donne-le-moi !* Dans les autres parlers amazighes, on entend /d/.

•D$_6$
- id$_1$

•D$_7$
- ddi$_2$

•D$_8$
- ddi$_1$
→(imidi)
→(tudut)

•D$_9$
- di
→(i$_1$→ikk = i- + i- / y-)
→(i$_1$→ukk = i- + u- / w-)
→(i$_1$→ukkin contraction de di et win.)
→(dəy / dəg / dəgg / gg / kk)
▪Rq.
- La permutation g / y (dəg / dəy) est libre.
- voir Annexes / di.

•D$_{10}$
- tiddi
→(tasmidi)

•D$_{11}$
- tidi

•D$_{12}$
- udi
→(budi)
▪Rq.
- Chute de la voyelle initiale de *abudi : fait régional.

•D$_{13}$
- dadda
→(dda) apocope ou aphérèse.

•D$_{14}$
- ddəd
→(iddad)
→(baddad)
▪Rq.
- Chute de la voyelle initiale de *abaddad : fait régional.

•D$_{15}$
- adəddi
→(diddi) Langage bébé ; forme obtenue par dédoublement de la dernière syllabe du mot.

•Ḍ$_1$
- iḍ
→(innaṭṭ) = iḍ + naṭṭ : iḍ *nuit*, naṭṭ *passée*. Assimilation.
→(iḍilinnaṭṭ) = iḍ + il *avant* + iḍ + naṭṭ.
→(tinyiṭ / tinyəṭ) = tin + iḍ. voir aussi la racine ṭṣ.
→(iḍməqqṛən) = iḍ + məqqṛən *grand* →imḍəqqṛən. Métathèse.

•Ḍ$_2$
- ḍaḍ
→(aləmḍaḍ)
→(tiləṭṭətt)

•Ḍ$_3$
- aḍu
→(ssuḍ→asuḍ)
→(tasuṭt)

•Ḍ$_4$ **/ TḌ**
- ttəḍ
→(uḍuḍ)
→(iməttəḍ)
→(ssuḍəḍ / ssuṭṭ→asuḍəḍ)
→(taməssuḍətt)

Ḍ$_5$
- ḍu
▪Orig. Fr. (do).

•DB$_1$
- dəbbəb / dəppəb
→(adəbbəb / adəppəb)
→(mdəbbab / mdəppab→amdəbbab / amdəppab)
▪Rq.
- Assourdissement du [bb] : fait régional.

•DB$_2$
- dəbdəb
→(adəbdəb)
→(adəbdab→tadəbdabt)

•DB$_3$
- adəbdub

•DB$_4$
- adəbdubəy

•ḌB
- aḍəbbəy / aḍəppəy

→(taḍəbbəyt / taḍəppəyt) sens détourné.

•DBL
- ddiblal / ddiblan
▪Orig. ?!

•ḌBL
- ḍubla
→(aḍubla)
▪Orig. Fr. (doubler).

•DBR
- dbər
→(adbar)

•ḌBṚ$_{1}$
- ḍbəṛ
→(aḍbaṛ)
→(ṭṭəbṛət)

•ḌBṚ$_{2}$
- ḍəbbəṛ / ḍəppəṛ
→(aḍəbbəṛ / aḍəppəṛ)
→(mḍəbbaṛ / mḍəppaṛ→amḍəbbaṛ / amḍəppaṛ)
→(amḍəbbəṛ / amḍəppəṛ)
▪Rq.
- Assourdissement du [bb] → "pp".

•DBZ
- dbəz
→(adbaz)

•ḌBẒ
- aḍəbbuẓ / aḍəppuẓ.
▪Rq.
- Assourdissement du [bb] : fait régional. → "pp".

•ḌBΣ
- ḍbəɛ
→(aḍbaɛ)
→(mḍəbbaɛ / mḍəppaɛ→amḍəbbaɛ / amḍəppaɛ)
▪Rq.
- Assourdissement du [bb] : fait régional. → "pp".
▪Orig. Ar. dial. (ḍḍbəɛ).

•DC$_{1}$
- dadduc
- Le verbe "dəddəc" n'est plus attesté à Figuig.

•DC$_{2}$
- laduc
→(dəwwəc→adəwwəc).
▪Orig. Fr. (la douche).

•DF$_{1}$
- dəff
→(adəffi)

•DF$_{2}$
- adəffu
→(amdəffu)

•DF$_{3}$
- adif

•DF$_{4}$
- uduf
→(səndəf→asəndəf)
→(asəndaf) s + uduf.

•DF$_{5}$
- aduf

•ḌF$_{1}$
- taḍuft→tḍuft→ṭṭuft
▪Rq.
- La chute de la voyelle de "ta-" une caractéristique de la zone de Figuig.

•ḌF$_{2}$
- ḍifi

•DFC
- dəffəc
→(adəffəc)
→(amdəffəc)
→(ddfic)
▪Orig. ?!

•DFL
- adfəl←ddəff
▪Orig. Onomatopée?!

•DFR$_{1}$
- dəffər

•DFR$_{2}$
- adəfrir

•ḌFṚ
- ḍfəṛ
→(aḍfaṛ)
→(iməḍfəṛ)
→(ssəḍfəṛ→asəḍfəṛ)
→(msəḍfaṛ→amsəḍfaṛ)

•ḌFṢ
- ḍfəṣ
→(aḍfaṣ)
→(uḍfiṣ)
→(taḍəffuṣt)
→(aḍəffiṣ)
→(nnəḍfəṣ→anəḍfəṣ)
→(aməḍfiṣ)
→(ṭṭuffəṣ→aḍuffəṣ)

•DFΣ
- dfəɛ
→(adfaɛ)
→(msədfaɛ→amsədfaɛ)

▪Orig. Ar. (دفع)

•DGC
- ddəgc
▪Orig. ?!

•DGDG$_1$ / DƔDƔ
- ddəɣdəɣ / ddəgdəg
→(adəgdəg / adəɣdəɣ)
→(tadəgdagt)
→(ddəgdag)
▪Rq.
Transformation du [ɣ] en [g] c'est un fait relatif à la langue arabe. Le mot est venu de l'arabe avec ces deux prononciations.

•DGDG$_2$
- dəgdəg$_2$ / dəɣdəɣ
▪Orig. Ar. (دغدغة)

•DGRD
- dugərdi
▪Orig. ?! Fr. (dégourdi).

•DGT
- diguta
→(adiguta)
→(sdiguta→asdiguta)
▪Orig. Fr. (dégoûter).

•DH$_1$
- dduh-dduh

•DH$_2$ Onomatopée.
zdəhh
→(sdəhdəh→asdəhdəh)
→(zdəḥ→azdaḥ)
→(zdəḥ→azəddiḥ)
▪Rq.
- Permutation [h] ~ [ḥ] sans incidence sur le sens des mots. Ce phénomène s'observe par exemple dans hngl / ḥngl.

•DH$_3$
- dduhu

•DḤ$_1$
- udḥiḥ

•DḤ$_2$
- ddəḥḥ
▪Orig. ?!

•ḌḤ
- ḍḥa
→(ḍəḥḥu)
→(ssəḍḥa→asḍəḥḥu)
▪Orig. Ar. ?!

•DHC
- dhəc
→(adhac)
→(ssədhəc→asədhəc)
→(amədhuc)
▪Orig. Ar. (دهش)

•ḌHCR
- ṭṭəhcəṛ
→(aḍəhcəṛ)
→(sḍəhcəṛ→asḍəhcəṛ)
→(amḍəhcəṛ)

•DHD
- dduhda
→(aduhda)
→(sduhda→asduhda)

•DHLZ
- ddəhləz
→(adəhləz)
→(adəhlaz)
→(sdəhləz→asdəhləz)

•DHN
- dahən
→(adahən)
→(mdahan→amdahan)
▪Orig. Ar. (داهن)

•DḤN
- duḥani

•ḌHṚ$_1$
- ḍhəṛ
→(aḍhaṛ)
→(ssəḍhəṛ→asəḍhəṛ)
▪Orig. Ar. (ضهر)

•ḌHṚ$_2$
- aḍəhṛawəy
▪Rq.
- Ce mot dérive du toponyme Ṭṭehṛa.

•DHS
- ddəhsəs
→(adəhsəs)
→(adəhsas)
→(sdəhsəs→asdəhsəs)

•DḤS
- dḥəs
→(adḥas)
→(ddḥis)
→(msədḥas→amsədḥas)
→(ddaḥas) langage jeune.
▪Orig. Ar. (دحس)

•DḤY

- dḥəy
→(adḥay→tadḥəyt)
→(msədḥay→amsədḥay)
→(dəḥḥaya)

•DJ
- dəj
→(tamədjiwt)
→(tadjaman) təttadja *elle laisse* + aman *eau*.
→(amәddji)

•ḌJ
- aḍjaj

•DJMBR
- dujambir

•DJN$_1$
- ddjin$_1$

•DJN$_2$
- ddjin$_2$
▪Orig. Fr. (jean / blue-jean). Ang.

•DJW
- adjəw
→(amdjaw)
→(tadjəwt)
→(ssədjəw)
→(asədjəw)

•ḌJẒ
- ḍjaẓ
▪Orig. Fr. (jazz). Ang.

•DK$_1$
- ddəkkət$_1$

•DK$_2$
- dəkk$_2$
→(adəkki$_2$)

•DK$_3$
- dəkk$_1$
→(adəkki$_1$)
- ddəkkət$_2$
▪Orig. Ar. dial. (dəkk, ddəkka).

•ḌK
- ḍikaliṭəṛ
- ḍikamiṭəṛ
▪Orig. Fr. (décalitre & décamètre).

•DKB
- dəkkəb
→(adəkkəb)

•DKL
- dukəl
→(adukəl)
→(tadukli / tiddukla)
→(sdukəl→asdukəl)
→(mdukul→amdukul)
→(amәddukəl)

•ḌKLṚ
- ḍiklaṛa
→(aḍiklaṛa)
▪Orig. Fr. (déclarer).

•DKM
- dəkkəm
→(adəkkəm)

•DKN
- dəkkən
→(adəkkən)
→(mdəkkan→amdəkkan)

•DKR$_1$
- dakər
→(adakər)
→(amdakər)

•DKR$_2$
- dikər
→(adikər)

•DKS
- dəkkəs
→(adəkkəs)
→(mdəkkas→amdəkkas)
→(amdəkkəs)

•DKWR
- dəkk^{w}ər
→(adəkk^{w}ər)
- ddəkk^{w}ar
▪Orig. Ar. dial. (ḍəkk^{w}əṛ, ḍḍəkk^{w}aṛ دكر)

•DL$_1$
- adal
→(dal)
→(dal→ssidal / sdal→asidal)
→(tidalt)
→(cadal) c- + adal
→(cadal→ccidəl→acidəl)
→(cadal→ccidal→acidal) s- + cadal
▪Rq.
- Chute de la voyelle initiale de *acadal : fait régional.

•DL$_2$
- dəl
→(taduli)
→(ssdəl→asədli)
→(ssdəl→tasədlayt)
→(ssdəl→taməssdəlt
→(tamidult)

→(tazdəlt)
▪Rq.
- tazdəlt [z] est un [s] sonorisé sous l'effet du [d].

•DL$_3$
- adlal

•DL$_4$
- tadla

•DL$_5$
- adlil

•ḌL$_1$
- aḍil
→taḍilt
→(ḍil) verbe très rare.

•ḌL$_2$
- aḍli

•ḌL$_3$
- taḍalləyt

•ḌLB
- aḍlib
→(taḍəlbəyt)

•DLF
- udlif

•DLH
- ddilahu

•ḌLḤ
- taḍəlḥa
→(aḍəlḥəy)

•DLK
- tadəllakt

•DLQ
- dəlləq
→(adəlləq)
→(adəllaq)
→(mdəllaq→amdəllaq)

•DLS
- dləs
→(adlas)

•ḌLṢ
- ḍləṣ
→(aḍlaṣ)
→(ssəḍləṣ→asəḍləṣ)

•ḌLṬ
- ḍilaṭa
→(aḍilaṭa)
▪Orig. Fr. (dilater).

•DLY
- ddaləyyət
▪Orig. Ar. (الدالية).

•DLΣ
- ddəlliɛ
→(ddəlliɛət)

•ḌLΣ
- ḍəlləɛ
→(aḍəlləɛ)
→(aḍəlliɛ)
→(amḍəlləɛ)

•DLƔ
- tadluɣt

•DM$_1$
- udəm

•DM$_2$
- dam
→(tidamt)
→(ssidam→asidam)
▪Orig. Ar. (دام)

•DM$_3$
- dmu
→(admu$_1$→mummu$_1$)
- Dédoublement de la dernière syllabe du mot "dmu".

•DM$_4$
- admu$_2$

•DM$_5$
- idammən
▪Rq.
- Le "n" de idammən est la marque du pluriel.

•DM$_6$
- admam / adəmmam

•ḌM$_1$
- ḍim
→(aḍim / tiḍimt)
→(ssiḍim→asiḍim)

•ḌM$_2$
- ḍamma
→(aḍamma)
▪Orig. Fr. (damer).

•ḌM$_3$
- aḍmu

•ḌM$_4$
- ḍma
→(ḍəmmu)

•ḌM$_5$
- ḍam
→(tiḍamt)

→(ssiḍam→asiḍam)

•ḌM$_6$
- taḍmamant / taḍmammatt / tṃammatt

▪Rq.
- Le "n" de taḍmammant est probablement un suffixe servant à former des adjectifs.

•ḌM$_7$
- ṭṭammət

▪Orig. Ar. dial. (ḍḍamma) /Fr. (les dames).

•DMDΣ
- ddumdəɛ

•DMJ
- adməj

→(adumdəɛ)

•DMN
- dmumən

→(admumən)
→(ssədmumən→asədmumən)

•ḌMN
ṭṭuminu / aḍuminu
→(ḍumən→aḍumən)
▪Orig. Fr. (domino).

•DMR
- admər

→(dmər→admar)
→(dmər→ssədmər→asədmər)

•ḌMṚ
- ḍməṛ

→(aḍmaṛ)

•ḌMṢ$_1$
- ḍməṣ

→(aḍmaṣ)

•ḌMṢ$_2$
- tiḍməst

•DMY
- adimməy

→(sdimməy→asdimməy)

•ḌMΣ
- ḍməɛ

→(aḍmaɛ)
→(ssəḍməɛ→asəḍməɛ)
→(aḍəmmaɛ)
→(taməḍməɛt)
▪Orig. Ar. (طمع)

•DN$_1$
- adan

→(tafəɣdant) ffəɣ + adan.
→(taməswadant) ms + adan.

•DN$_2$
- adən

→(idan)
→(tandunt)
→(madun→tmadunt)
▪Rq.
-Chute de la voyelle initiale de *amadun & *tamadunt : fait régional.

•DN$_3$
- udun

▪Orig. Ar. (دون)

•DN$_4$
- ddan

•DN$_5$
- ddən

→(iddan)
→(smuddən→asmuddən)
- ladan
- lmuddən

▪Orig. Ar. dial. (wəddən, ladan & lmuddən)

•DN$_6$
- tadunt

•DN$_7$
- ddunit

▪Orig. Ar. (الدنيا)

•DN$_8$
- adunan

▪Rq.
- Le deuxième "n" de adunan est un suffixe qui sert à former des adjectifs.

•DN$_9$
- ddənn

→(ddəndən→adəndən)
→(ddəndən→sdəndən→asdəndən)
→(dundun)
▪Orig. ?! onomatopée.

•ḌN$_1$
- aḍən

→(aṭṭan / iḍan)
→(maḍun)
→(ssiḍən→asiḍən)
→(smiḍən→asmiḍən)
▪Rq.
-Chute de la voyelle initiale de *amaḍun : fait régional.

•ḌN$_2$
- taḍunt

•ḌN$_3$

- ḍann
▪Orig. Fr. (dan).

•DNB
- ddnub
▪Orig. Ar. (دنوب).

•ḌNḌL
- ṭṭunḍəl
→(aḍunḍəl)
▪Orig. ?!

•DNS
- danis

•DNY$_1$
- tadinəyt

•DNY$_2$
- danay
▪Rq.
- Chute de la voyelle initiale de *adanay : fait régional.

•ḌNY
- ḍnəy
→(aḍnay)
→(uḍniy)
→(ssəḍnəy→asəḍnəy)

•ḌQ$_1$
- ṭṭiq
→(aḍiq)
→(aməṭṭiq)
→(sḍiq→asḍiq)

•ḌQ$_2$
- ḍaq
→(tiḍaqt / ṭṭayqət)
→(ssiḍaq→asiḍaq)
▪Orig. Ar. (ضيق)

•DQS
- adəqqis

•DR$_1$
- adri

•DR$_2$
- adur

•DR$_3$
- ddər
→(tudərt)
→(taməddurt)
→(iməddər)
→(ssəddər→asəddər)
→(smuddər→asmuddər)
→(widdrən)
→(tiddart→ttala)
→(tiddart→ tiddaɣt)
→(tiddart→tadwirəyt)
→(myaddar→amyaddar)
→(ayəttidir)
▪Rq.
- La substitution du [ɣ] à la dernière consonne du radical lexical d'un mot marque l'emportement d'un locuteur : tiddart→tiddaɣt.
- tadwirəyt serait le dimunitif de tiddart ou alors un emprunt à l'arabe dialectal ddwireyya.
- ttala langage bébé.

•DR$_4$
- dər
→(taduri)
→(inədri)

•DR$_5$
- dara
→(adara)

•DR$_6$
- dra
→(dərru)

•DR$_7$
- adər
→(idar)
→(tsadərt) s + adər.
▪Rq.
- Chute de la voyelle initiale de *tasadərt : fait régional.

•DR$_8$
- tadart

•DR$_9$
- darra
→(adarra)
▪Orig. Ar. (در)

•DR$_{10}$
- tadriritt

•DR$_{11}$
- tanəddurt / taməddurt$_2$

•ḌṚ$_1$
- ḍəṛ
→(taḍuṛi)

•ḌṚ$_2$
- ḍaṛ
→(dada$_1$→tdadatt) Langage bébé / dimunitif.
→(daɣ)
▪Rq.
- Chute de la voyelle initiale du mot *aḍaṛ : fait régionnal.

- La substitution du [ɣ] à la dernière consonne du radical lexical d'un mot marque l'emportement d'un locuteur : ḍaṛ→daɣ.

•ḌṚ$_3$
- aḍəṛḍuṛ
→(ṭṭuṛḍəṛ→aḍuṛḍəṛ / tiṭṭuṛḍəṛt)
→(ṭṭuṛḍəṛ→sḍuṛḍəṛ→asḍuṛḍəṛ)
▪Rq.
- Dédoublement de syllabe.

•ḌṚ$_4$
- ḍuṛu
→(lulu) Langage bébé.
▪Orig. Esp. (duro "cinq centimes")

•ḌṚ$_5$
- ḍṛu
→(ḍəṛṛu)

•ḌṚ$_6$
- ḍuṛ
→(aḍuṛ / tuḍuṛt)
→(ssiḍuṛ→asiḍuṛ)
▪Orig. Ar. (دار)

•ḌṚ$_7$
- ḍaṛi
▪Orig. ?!

•ḌṚ$_8$
- aḍiṛaṛ

•ḌṚ$_9$
- aḍṛa

•DRBL
- dərbəl
→(adərbəl)
→(adərbal→budərbal)
→(sdərbəl→asdərbəl)
▪Orig. ?!

•ḌṚḌQ
- ṭṭəṛḍəq → aḍəṛḍəq
▪Orig. onomatopée.

•DRF
- tadərfəyt

•ḌṚF
- ḍṛəf
→(aḍṛaf)
→(məḍṛəf)

•DRG
voir **ḌṚQ**

•ḌṚG
- ḍṛuga
→(aḍṛuga)
▪Orig. Fr. (droguer).

•DRḤ
- dərrəḥ
→(adərrəḥ)
→(mdərraḥ→amdərraḥ)

•ḌṚḤ
- ḍṛəḥ
→(aḍṛaḥ)
→(ssəḍṛəḥ→asəḍṛəḥ)
→(uḍṛiḥ)

•ḌṚJ
- taḍṛiji

•DRM$_1$
- dərrəm
→(adərrəm)
→(mdərram→amdərram)

•DRM$_2$
- tadrəmt

•DRM$_3$
- adrim
▪Orig. Ar. (درهم) Gr.

•DRM$_4$
- adrum

•DRN
- adərnan
▪Rq.
- Le "-n" final de adərnan est un suffixe qui sert à former des adjectifs.

•ḌṚN$_1$
- ḍṛən
→(aḍṛan / taḍṛənt)
→(uḍṛin)
→(mməḍṛən→aməḍṛən)
→(aməḍṛin)
→(sməḍṛən→asməḍṛən)
→(msəḍṛan→amsəḍṛan)
→(ssəḍṛən→asəḍṛən)

•ḌṚN$_2$
- iməḍṛən

•ḌṚQ / DRG
- ḍəṛṛəq / dərrəg
→(aḍəṛṛəq / adərrəg)
→(aḍəṛṛaq)
→(mḍəṛṛaq→amḍəṛṛaq)
▪Rq.
- Permutation [q] / [g].
▪Orig. ?!

•DRS
- drisa
→(adrisa)
▪Orig. Fr. (dresser).

•ḌṚṢ$_1$
- taḍəṛṣa

•ḌṚṢ$_2$
- ḍṛuṣ$_1$ v.
→(ḍṛuṣ$_2$ adv.)

•ḌṚṢ$_3$
- ḍəṛṛəṣ
→(aḍəṛṛəṣ).
▪Orig. ?!

•ḌṚṢ$_4$
- aḍṛəṣ

•ḌṚṢ$_5$
- aḍəṛṛaṣ

•DṚṢ$_6$
- aḍṛuṣ

•DRWC
- adərwic
→(tiddərwəct)
→(ddərwəc→adərwəc)
▪Orig. Ar. (درويش) Pr.

•DRY
- drəy
→(adray)
→(amədruy)
→(msədray→amsədray)

•ḌṚY
- ḍṛay
→(tiḍṛayt)
→(ssiḍṛay→asiḍṛay)
→(miḍṛay)
▪Rq.
- Chute de la voyelle initiale du mot *amiḍṛay : fait régionnal.

•DRZ$_1$
- dərrəz
→(adərrəz)
→(mdərraz→amdərraz)
→(ddriz)

•DRZ$_2$
- adriz

•DRΣ
- drəε
→(adraε)
→(dariε)
▪Rq.
- Chute de la voyelle initiale du mot *adariε : fait régionnal.

•ḌṚƔ
- aḍaṛuɣ

•ḌṚƔL
- aḍəṛɣal
→(ṭṭəṛɣəl→aḍəṛɣəl / tiṭṭəṛɣəlt)
→(sḍiṛɣəl→asḍiṛɣəl)
→(ḍəṛɣillu)
▪Rq.
- [ḍḍ] s'assourdit→[ṭṭ].

•DS$_1$
- ddəs
→(iddas)
→(tiddəst)
→(iməddəs)
→(uddis)

•DS$_2$
- idis
→(aɣəzdis / aɣəzzis)
→(aɣəzdis→taɣəzdist / taɣəzzist)
→(afəɣdis)
▪Rq.
- afəɣdis = ffəɣ + idis.
- aɣəzdis = iɣəss + idis
- aɣəzdis→ aɣəzzis [z]+[d]→[zz] par assimilation.

•DS$_3$
- tadist
→(badis) bab + tadist
→(aεəddis)
→(aləmdis) aləm + adis.
→(adisəy) "-y" suffixe.
▪Rq.
- Manifestation du ε- dans aεəddis fait relatif au langage bébé.

•DS$_4$
- ddis

•ḌṢ
- ḍəṣṣ
→(taḍṣa)
→(ssḍəṣ→asəḍṣi / tasəḍṣa)
→(amḍəṣṣ)

•ḌṢṚ
- ḍṣəṛ
→(aḍṣaṛ)
→(msəḍṣaṛ→amsəḍṣaṛ)
→(ssəḍṣəṛ→asəḍṣəṛ)
▪Orig. ?!

•DT$_1$
- tiddatt

•DT$_2$
- tidətt

•DW$_1$
- adəw
→(tadəwt)
→(addəw/ waddəw / saddəw / taddəw)
→(amdaw→tamdawt)
→(ssadəw→asadəw)
→(ḥḥidəw→aḥidəw)
→(ḥḥidəw→sḥidəw→asḥidəw)
→(ḥḥidəw→mḥadaw→amḥadaw)
▪Rq.
- "ḥ-" préfixe "action réfléchie".

•DW$_2$
- ddiw
→(adiw)
→(amdiw)

•DW$_3$
- tadawt

•DW$_4$
- tadəwwatt

•ḌW
- taḍəwwayt
▪Orig. Ar. dial. (ḍḍəwwaya)

•DWL
- dwəl
→(adwal / tadəwla)
→(tadwala)
→(ssədwəl→asədwəl)
→(imdiwla)
→(udwil)
→(imədwəl)

•ḌWL
- aḍəgg^{w}al

•DWN$_1$
- tadəkk^{w}ant / ddəkk^{w}anət
▪Rq.
- S'agit-il d'un [w] tendu ou d'un [k] accompagné d'un [w]. L'origine de ce mot est mystérieuse.

•DWN$_2$
- adiwanəy
→(tadiwanəyt)
→(diwən→adiwən)
- ddiwanət
▪Orig. Fr. (douane, dédouaner).

•DWR
- tadəwwart

•ḌWṚ
- aḍəwwaṛ
▪Orig. ?!

•DWY
→(adəwway)
▪Orig. ?!Ar. (dwi)

•ḌWY
- ḍwəy
→(taḍwəyt)
→(aḍəkk^{w}ay)

•ḌWΣ
- ḍawəɛ
→(aḍawəɛ)
▪Orig. Ar. (ضاوع)

•DX
- dəx / dəɣ

•DXC
- dxəc
→(adxac)
→(tadxəct / ddəxcət)

•DXL
- dxəl
→(adxal)
▪Orig. Ar. (دخيل)

•DXMC
- ddəxməc
→(adəxməc)
→(adəxmuc)

•DXS$_1$
- adəxs

•DXS$_2$
- dxəs
→(adxas)

•DY$_1$
- adday
→(uwadday)

•DY$_2$
- day

•DY$_3$
- ddəyy
→(amədyaw)

•DY$_4$
- uday
- tayhudəyt
▪Rq.
- Le mot **tayhudəyt** dériverait du mot arabe dialectal

(ihudi).

•ḌYQ
- ḍayəq
→(aḍayəq)
▪Orig. Ar. (ضيق)

•DYT
- dduyyət
→(aduyyət)
→(sduyyət→asduyyət)

•DZ$_1$
- dəzz
→(adəzzi)
→(azadəz) s- + adəz.

•DZ$_2$
- dza
→(dəzzu / tamədziwt)
→(ssədza→asədzi)
→(aməddzu)
▪Orig. ?!

•DZN
- dduzan
▪Orig. ?!

•DΣ
- dəɛdəɛ
→(tadəɛduɛt)
→(budəɛduɛ) bu + adəɛduɛ.
→(sdəɛdəɛ→asdəɛdəɛ)
→(duḥduḥ) Changement ou assourdissement du [ɛ] → [ḥ].

•DΣM
- dəɛɛəm
→(adəɛɛəm)
▪Orig. Ar. (دعم)

•DΣN
- dɛən
→(adɛan)

•ḌΣN
- ḍɛən
→(aḍɛan)
→(taḍɛənt)
→(ssəḍɛən→asəḍɛən)
→(iməḍɛən)

•DΣZ
- dəɛɛəz
→(adəɛɛəz)

•DƔ$_1$
- adɣu

•DƔ$_2$
- dəɣ / dəx

•DƔ$_3$
- tiddəɣt

•DƔ$_4$
- sdəɣdəɣ
→ (asdəɣdəɣ)
▪Rq.
-Ces mots seraient d'origine onomatopéique.

•ḌƔ$_1$
- aḍɣaɣ

•ḌƔ$_2$
- taḍɣaɣa

•DƔDƔ
voir **DGDG**$_1$

•DƔM
- adəɣmum
→(ddəɣməm→adəɣməm)
▪Orig. Arabe. أدغم

•DƔR
- duɣri

•DƔS
- adaɣas

•DƔY
- dəɣya

•DƔZ
- dəɣɣəz
→(adəɣɣəz)

F

•F$_1$
- af
→(ifa$_1$)
- tifinaɣ
▪Rq.
- Le mot **tifinaɣ**, récent dans le parler de l'aire de Figuig (les années 70), pourrait, selon certains, être décomposé en **ifa** *découverte* et **nnəɣ** *notre* (notre découverte) ou, selon d'autres, il signifierait "celles des phéniciens" (tinn = *celles* / finaq → **finaɣ phéniciens**)

•F$_2$
- afu
→(fuffu) Langage bébé.

•F$_3$
- fa
▪Orig. Fr. (fa).

•F$_4$
- ff

•F$_5$
- if
→(ifa$_2$)

•F$_6$
- iff

•F$_7$
- ifi

•F$_8$
- uf
→(tuft)
→(ssuf→asuf$_1$ / asuf$_2$ / tasuft)
→(aməssuf)

•F$_9$
- fafa
→(afafa)
→(sfafa→asfafa)

•FBṚ
- fabuṛ
→(fubəṛ→afubəṛ)
▪Orig. Lat. (Fr. faveur. Esp. favor. "plaisir").

•FBṚYṚ
- fubṛayəṛ

•FC$_1$
voir **CF**$_2$

•FC$_2$
- ffəcc
→(sficcəw→asficcəw)
▪Orig. onomatopée.

•FC$_3$
- fuc
→(afuc)
→(fəccəc→afəccəc)
→(ssifuc→asifuc)
→(fəyyəc→afəyyəc)
→(fəyyəc→afəyyac)
→(fəyyəc→sfəyyəc→asfəyyəc)
→(amfəyyəc)

•FC$_4$
- afcuc

•FCK
- afucki

•FCKR
- fəckər
→(afəckər→afəckar)

•FCL
- fcəl
→(afcal)
→(ssəfcəl→asəfcəl)
▪Orig. Ar. (فشل)

•FCN
- tafəcna

•FCR
- tifcərt
→(fcər→afcar)

•FCRN / FKṚN
- afəcrun / afəkṛun / lfəkṛun
▪Rq.
- La permutation [c] / [k] n'est pas une variation régionale, pour ces cas.
- Le "-**n**" final serait un suffixe servant à former des adjectifs.
- La forme bizarre "**lfəkṛun**" serait une arabisation du mot.

•FCTL
- afəctal

•FCTQ
voir **FTCQ**

•FD$_1$
- fad
→(ffad)
→(sfad / ssifad→asfad / asifad)
→(aməffud)

•FD$_2$
- fud

•FD$_3$
- fadda
→(afadda→tfadda)
▪Rq.
- Chute de la voyelle initiale de ***tafadda** : fait régional.

•FḌ$_1$
- faḍ
→(ifaḍ)
→(ssifaḍ→asifaḍ)
▪Orig. Ar. (فاض)

•FḌ$_2$
- faṭṭa
→(afaṭṭa)
→(mfaṭṭa→amfaṭṭa)
→(ssifəḍ→asifəḍ)
→(ssifəḍ→aməssifəḍ)

•FḌ$_3$
- afḍiḍ

•FḌḤ
- fḍəḥ
→(afḍah)
→(afəṭṭiḥ)
▪Orig. Ar. (فضح/ فضيحه)

•FḌL
- tfiḍli
▪Rq.
- Chute de la voyelle initiale de *tifiḍli : fait régional.

•FDN$_1$
- tifdənt

•FDN$_2$
- afəddan

•FDS
- tifdəst

•FDΣ
- afədɛun
▪Rq.
- Le "n" final serait un suffixe servant à former des adjectifs.

•FGM
- fagəm
→(afagəm)
→(sfagəm→asfagəm)
→(mfagam→amfagam)
→(mfagam→amfagəm)

•FGΣ
- fgəɛ
→(afgaɛ)
→(ssəfgəɛ→asəfgəɛ)
→(nnəfgəɛ→anəfgəɛ)
▪Rq.
- "n-" de (nnəfgəɛ) préfixe indiquant *une action réfléchie*.
▪Orig. Ar. dial. (fgayəɛ, فاجعة)

•FḤ
- fuḥ
→(afuḥ→fufuḥ / bubuḥ) Langage bébé.
→(tifuḥt)
→(ssifuḥ→asifuḥ)
▪Rq.
- Transformation du [f] en [b].
▪Orig. Ar. (فاح)

•FḤC
- afəḥcuc
▪Rq.
- Ce mot serait suffixé en "-uc" diminutif.
▪Orig. ?!

•FHM
- fhəm
→(afham)
→(ssəfhəm→asəfhəm)
→(msəfham→amsəfham)
▪Orig. Ar. (فهم)

•FHṚ
- fəhhəṛ
→(afəhhəṛ)
▪Orig. ?!

•FJ$_1$
- afədjaj

•FJ$_2$
- faja
→(afaja)

•FJ$_3$
- fəjjəj
→(afəjjəj)
→(amfəjjəj)
▪Orig. ?!

•FJR
- ləfjər
→(fəjjər→afəjjər)
▪Orig. Ar. (فجر)

•FK
- fəkk
→(afəkki)
→(mfukka→amfukka)
▪Orig. Ar. (فك)

•FKL
- afəkləy

•FKR
- fkər
→(afkar)
→(tafəkra)

•FKṚ$_1$
- fakiṛ

•FKṚ$_2$
- fəkkəṛ
→(afəkkəṛ)
▪Orig. Ar. (فكر)

•FKṚN
voir **FCRN**

•FKS
- fiksa

→(afiksa)
▪Orig. Fr. (fixer).

•FKTR
- lfaktur
▪Orig. Fr. (le facteur).

•FL$_1$
- afəl
→(tafəlt)
→(ifal)

•FL$_2$
- fəl
→(tafuli)
→(asəflu) s + fəl.

•FL$_3$
- fəwwəl
→(afəwwəl)
→(sfalla→asfalla)
- lfall
▪Orig. Ar. dial. (lfall, fəwwəl فتل)

•FL$_4$ / FR$_7$
- ifli / ifri
▪Rq.
- La permutation [l] / [r] n'est pas une variation régionale et n'affecte en rien le sens du mot.

•FL$_5$
- tafult

•FL$_6$
- filu
▪Rq.
- Chute de la voyelle initiale de ***afilu** : fait régional.

•FL$_7$
- afəlla

•FL$_8$
- afilal$_1$

•FL$_9$
- ffilili

•FLFL
- tifəlfəlt
▪Orig. Ar. ?!

•FLḤ
- fəlləḥ
→(afəlləḥ→tafəllaḥt)
→(afəllaḥ)
→(fləḥ→aflaḥ)
▪Rq.
▪Orig. Ar. (فلاح)
- Tamazighte aurait emprunté les formes **fləḥ** et **fəllaḥ**.

•FLK
- afəlku

•FLM
- lfiləm
→(filma→afilma)
▪Orig. Fr. (film, filmer).

•FLMNK
- fḷaminku
▪Orig. Fr. (flamenco). Esp.

•FLQ$_1$
- fəlləq
→(afəlləq)
→(afəlliq→tafəlliqt)
→(bufəlliq) bu- + fəlliq.
→(mfəllaq→amfəllaq)
▪Orig. ?!.

•FLQ$_2$
- falaqa
▪Orig. Ar. (فلق)

•FLS
- fullus
→(tfullust)
▪Rq.
- Chute de la voyelle initiale de ***tafullust** : fait régional.
▪Orig. lat. ?! **(pulla)**. Ce mot aurait la même racine que le mot français *"poule"* et le mot espagnol *"polla".*

•FLṢ
- falṣu
▪Orig. Ce mot serait d'origine latine *"falsus".* Il est de même origine que le mot espagnol *"falso"* et le mot français *"faux".*

•FLSF
- fəlsəf
→(afəlsəf)
▪Orig. Fr. (philosophie).

•FLṬ
- falṭa / fləṭ
→(afalṭa / aflaṭ)
→(sfalṭa / ssəfləṭ→asfalṭa / asəfləṭ)

•FLW
- tafləwt
→(ffilləw→afilləw)
→(ffilləw→sfilləw→asfilləw)
▪Rq.
- Mots formés à partir de **tafləwt** *porte.*

•FLY$_1$
- fliləy

→(afliləy)
→(ssəfliləy→asəfliləy)

•FLY$_2$
- fləlləy
→(afləlləy)
→(tisəfləlləyt / taflillist) Métathèses.

•FLY$_3$
- fləyyu

•FLZ
- falizi

•FN$_1$
- tfanətt
▪Rq.
- Chute de la voyelle initiale de *tafanətt : fait régional.

•FN$_2$
- ifni

•FN$_3$
- fina
→(afina)
▪Orig. Fr. (finir / fini).

•FNC
- fənnəc
→(afənnəc)
→(afənnic→tafənnict)

•FND$_1$
- afəndi

•FND$_2$
- fundu
▪Rq.
- Chute de la voyelle initiale de *afundu : fait régional.

•FNDG
- ffəndəg
→(afəndəg / tiffəndəgt)
→(sfəndəg→asfəndəg)
→(amfəndəg)

•FNKL
- afənnəklu

•FNṚ$_1$
- ləfnaṛ
▪Orig. Fr. (le fanal).

•FNṚ$_2$
- tafunaṛəyt
▪Orig. Fr. (foulard).

•FNS
- afunas
→(ffunnəs→afunnəs / tiffunnəst)
→(sfunnəs→asfunnəs)
→(buyfunasən) bu + ifunasən.
→(funasa / munasa) Langage bébé.

•FNṢṚ
- tfinəṣṛa
▪Rq.
- Chute de la voyelle initiale de *tafinṣṛa : fait régional.

•FNT$_1$
- tfuntəyt
▪Rq.
- Chute de la voyelle initiale de *tafuntəyt : fait régional.

•FNT$_2$
- fanta / sfanta
→(afanta / asfanta)
▪Orig. Fr. (feinte).

•FNṬẒ
- fənṭəẓ
→(afənṭəẓ / tafənṭaẓəyt)
→(amfənṭəẓ)
→(sfənṭəẓ→asfənṭəẓ)
▪Orig. Fr. (fantaisie).

•FNẒR / FṚẒ
- tifənẓəṛt / tifəṛẓətt / tifənzətt
▪Rq.
- Métathèses et chute de consonnes : variation régionale.

•FQ$_1$
- fuq
→(afuq)
→(afuqəy)
→(ifuq-ijbəd)
→(ssifuq→asifuq)
→(faquy)
▪Rq.
- Chute de la voyelle initiale de *afaquy : fait régional.
- Le "-y" de faquy est un suffixe servant à former des adjectifs.

•FQ$_2$
- tafuqəyt

•FQ$_3$
- faq
→(tifaqt)
→(ssifaq→asifaq)
▪Orig. Ar. (فاق)

•FQH
- ləfqih
→(tafəqhəyt)
▪Orig. Ar. (فقه)

•FQN
- tafqunt

•FQR$_1$
- afqir

•FQR$_2$
- faqir
▪Rq.
- Chute de la voyelle initiale de *afaqir : fait régional.

•FQṚ
- fqəṛ
→(afqaṛ)
→(tafəqqiṛt)
→(ufqiṛ)

•FR$_1$
- afəṛ
→(afriw) fr + -w affixe dimunitif.
→(tifrəyt)
→(fṛuṛəy→afṛuṛəy)
→(fṛuṛəy→afṛaṛay→tafṛaṛayt)
→(fṛuṛəy→afṛuṛuy)
→(fṛuṛəy→ssəfṛuṛəy→asəfṛuṛəy)
→(afəṛḍəṭṭu)
▪Rq.
- Le mot afəṛdəṭṭu serait composé de afəṛ *feuille* et aḍu *vent.*

•FR$_2$
- tfuri
▪Rq.
- Chute de la voyelle initiale de *tafuri : fait régional.

•FR$_3$
- ffər
→(tufra)
→(uffir→tuffirt)
→(iməffər)
→(stuffər→astuffər)
→(tifrənt / tafrənt)
→(ffu) Langage bébé.
▪Rq.
- tifrənt / tafrənt variation au niveau de l'affixe genre / nombre / état. Terme utilisé à Figuig d'en Haut, ailleurs, c'est le terme tizi.

•FR$_4$
- ffərr / fərr
→(ffərfər→afərfər)
→(ffərfər→afərfar /tafərfart / tarəfraft)
→(ffərfər→sfərfər→asfərfər)
▪Rq.
- tafərfart / tarəfraft. Métathèse.
▪Orig. onomatopée.

•FR$_5$
- fra
→(fərru)
→(asəfra)
→(mfara→amfara)
→(nnəfra→anəfri)
→(nnəfra→snəfra→asnəfri)

•FR$_6$
- tifərt

•FR$_7$
voir **FL**$_4$

•FR$_8$
- taffart
→(zzuffər→azuffər)
→(zzuffər→zaffar)
▪Rq.
- s + taffart→ sonorisation du [s]→ zzuffər.
- Chute de la voyelle initiale de *azaffar : fait régional.

•FṚ$_1$
- affaṛ

•FṚ$_2$
- tfiṛət
- Chute de la voyelle initiale de *tafiṛət : fait régional.

•FṚ$_3$ Onomatopée.
- ffəṛṛ
→(ffəṛfəṛ→afəṛfəṛ)
→(ffəṛfəṛ→sfəṛfəṛ→asfəṛfəṛ)

•FṚ$_4$
- fuṛa
→(afuṛa)

•FRC$_1$
- afərci

•FRC$_2$
- afərric

•FRC$_3$
- frəc
→(afrac)

•FRC$_4$
- ufric

•FRD$_1$
- afərdu
→(tafərdutt)
→(furda→afurda)
→(bufərdu)

•FRD$_2$
- fərrəd
→(afərrəd)

→(anəfrad)

•FRD$_3$
- ifərd

•FRD$_4$
- afərdəy→afərradəy

•FRD$_5$
- ffərfəd
→(afərfəd)
→(afərfad)

•FṚḌ
- fṛəḍ
→(afṛaḍ)
→(iməfṛəḍ)
→(tafəṛṛatt)
→(tisəfṛətt)

•FRDS
- afərdis

•FṚḌṢ
- ffəṛḍəṣ
→(afəṛḍəṣ)
→(afəṛḍaṣ→tafəṛḍaṣt)
→(tiffəṛḍəṣt)
→(sfəṛḍəṣ→asfəṛḍəṣ)

•FṚFC
- ffəṛfəc
→(afəṛfəc / tiffəṛfəct)
→(afəṛfac)
→(sfəṛfəc→asfəṛfəc)
▪Orig. Ar. ?!

•FRG
- frigu
▪Orig. Fr. (frigo).

•FṚḤ
- lfəṛḥ
- fṛəḥ
→(ssəfṛəḥ→asəfṛəḥ)
→(ssəfṛəḥ→ssəfṛiṛəḥ→asəfṛiṛəḥ)
→(məsfəṛḥ-aytal)
→(aməfṛuḥ)
▪Orig. Ar. (فرح)

•FṚJ$_1$
- fəṛṛəj$_1$
→(afəṛṛəj$_1$)
▪Orig. Ar. dial. (fəṛṛəj فرجة)

•FṚJ$_2$
- fəṛṛəj$_2$
→(afəṛṛəj$_2$)
▪Orig. Ar. (الفرج).

•FRKḤ
- afərkaḥ

•FRKS
- afərkus
→(fərkəs→afərkəs)
→(fərkəs→sfərkəs→asfərkəs)
→(kuskus) hypocoristique/dimunitif.
▪Rq.
- Sens légèrement détourné du sens primitif.

•FRKT
- fərkət
→(afərkət)
→(mfərkat→amfərkat)

•FṚM
- fṛəm
→(afṛam)
→(ufṛim)

•FRML
- afərmləy
→(tafrəmləyt)
▪Orig. Fr. (infirmier).

•FṚML
- lfuṛmul
→(fuṛmula→afuṛmula)
▪Orig. Fr. (formol).

•FRN$_1$
- frən
→(afran)
→(ufrin)
→(tafərna)

•FRN$_2$
- sfirnən
→(asfirnən)
-Le s- serait un préfixe.

•FṚN
- afəṛṛan
▪Orig. ?!

•FṚQ
- fəṛṛəq
→(afəṛṛəq)
→(mfəṛṛaq→amfəṛṛaq)
→(məsfəṛṛaq→aməsfəṛṛaq)
- fṛəq
→(afṛaq)
▪Orig. Ar. (فرق)

•FṚQC
- afəṛqəc / afəṛquc.
- Variantes libres.

•FRS$_1$
- faris

•FRS$_2$
- ffurrəs
→(afurrəs)
→(sfurrəs→asfurrəs)

•FRS$_3$
- frurəs
→(afrurəs)
→(afraras)
→(ssəfrurəs→asəfrurəs)
→(tisəfrəst) s *faire* + frirəs *détacher*.

•FRS$_4$
- tfirəst

•FRS$_5$
- frirəs
→(afrirəs)
→(ssəfrirəs→asəfrirəs)

•FṚṢḌ
- tafəṛṣaṭṭ

•FRSL
- fərsəl
→(afərsəl)

•FRSN
- fərsən
→(afərsən)
→(sfərsən→asfərsən)

•FRSY
- afərsəy

•FṚṬ
- msafṛaṭ
→(amsafṛaṭ)

•FṚṬḤ
- fəṛṭəḥ
→(afəṛṭəḥ)
→(amfəṛṭəḥ)

•FṚṬṢ
- fəṛṭəṣ
→(afəṛṭəṣ)
→(afəṛṭaṣ)

•FṚX
- afṛux
→(fṛəx→afṛax)
→(fṛəx→ssəfṛəx→asəfṛəx)
▪Orig. Ar. (فراخ)

•FṚW
- tafṛawt

•FRY$_1$
- afərruy

•FRY$_2$
- frəy
→(afray)
→(ufriy)

•FṚYṬ
- tafəṛyatt

•FRZ
- fərrəz
→(afərrəz)
▪Orig. Ar. (فرز)

•FṚẒ
voir **FNẒṚ**

•FṚΣ
- fṛəɛ
→(afṛaɛ→ufṛiɛ)
▪Orig. Ar. (فرع)

•FRΣN
- fərɛun
→(ffərɛən→afərɛən)
→(afərɛunəy)
→(ffərɛən→sfərɛən→asfərɛən)
→(ffərɛən→mfərɛan→amfərɛan)
→(ffərɛən→amfərɛən)
▪Orig. Ces mots proviendraient du nom égyptien "Pharaon".

•FṚƔ
- fṛəɣ
→(afṛaɣ)
→(ssəfṛəɣ→asəfṛəɣ)
→(ufṛiɣ)

•FS$_1$
- afəs
→(ifas)

•FS$_2$
- fsa
→(fəttsu)

•FS$_3$
- fus
→(tfassatt) diminutif.
→(fəssa) langage bébé.
→(bufus)
→(dirəlfus) L'élément **"dirl"** ne se manifeste que dans ce mot.
→(fuɣ) forme traduisant l'emportement du locuteur.

•FS$_4$
- ifəs

→(tifsa)
→(tafsəwt)

•FS$_5$
- ifis

•FS$_6$
- tiffəst

•FS$_7$
- afusəɣ / ayəffus
→(bufusəɣ)
→(yəffus)
▪Rq.
- ayəffus est en usage dans les ksours du nord-ouest.

•FS$_8$
- fəss / fsəs
→(afsas$_1$ / afsus)
→(afsas$_2$)
→(ssəfsəs→asəfsəs)
→(tafəssi)
→(afəssas)
▪Rq.
- afsus est en usage à Figuig d'en haut.

•FSN
- tafəsna

•FSNƔ
- tifəsnəɣt

•FSR
- fsər
→(afsar / afəttsar)(variante libre)
→(afəssir)
→(fasir)
▪Rq.
- Chute de la voyelle initiale de *afasir : fait régional.

•FSX
- lfasux
▪Orig. ?!

•FSY
- fsəy
→(afsay)
→(ssəfsəy→asəfsəy$_1$ / asəfsəy$_2$)
→(ufsiy)

•FSƐ
- ffissəɛ
→(afissəɛ)
→(sfissəɛ→asfissəɛ)
▪Orig. Ar. dial. (fissəɛ, في الساعة).

•FT$_1$
- fta
→(tasəftutt) s + fta.
▪Orig. Ar. (فتوى)

•FT$_2$
- futa
→(afuta)
▪Orig. Fr. (foutu ← foutre).

•FT$_3$
- fat$_1$
→(ifat)
→(ssifat→asifat)

•FT$_4$
- fat$_2$

•FT$_5$
- aftit
▪Orig. ?!.

•FṬ
- tfaṭṭ
▪Rq.
- Chute de la voyelle initiale de *tafaṭṭ : fait régional.

•FTC$_1$
- ftəc
→(aftac)
→(ftutəc→aftutəc)
→(ftutəc→aftatac)
→(ftutəc→ssəftutəc→asəftutəc)
→(bufəttac)

•FTC$_2$
- sfuttəc
→(asfuttəc)
▪Rq.
- Le "s-" est un préfixe factitif.
▪Orig. Ar. (تفتيش)

•FTCQ
- afətciq / afəctiq (métathèse)
→(fətcəq)
→(afətcəq)

•FTḤ
- ssəftəḥ
→(asəftəḥ$_1$ / asəftəh$_2$)
▪Orig. Ar. (ءافتتح, فتح). Le "s-" est un préfixe factitif.

•FTL$_1$
- ftəl
→(aftal)
→(tafəttilt)
→(afəttal$_1$ / afəttal$_2$)

•FTL$_2$
- taftilt
▪Orig. (فتيل)

•FTR$_1$

- taftart
▪Orig. Ar. (دفتر) Pr.

•**FTR**$_2$
- fitər
▪Orig. Fr. (feutre).

•**FṬṚ**$_1$
- fiṭəṛ
→(afiṭəṛ)
→(afiṭuṛ)

•**FṬṚ**$_2$
- tafṭiṛt

•**FTS**
- fitəs
→(afitəs)

•**FTX**
- ftəx
→(aftax)
→(uftix)
▪Orig. Ar. (فتخ)

•**FW**$_1$
- faw
→(tfawt)
→(ssifaw→asifaw)
▪Rq.
- Chute de la voyelle initiale de *tafawt : fait régional.

•**FW**$_2$
- tifəkk^{w}ətt

•**FWR**
- ləfwar
- fəwwər
→(afəwwər)
→(tafəwwart)
▪Rq.
- ləfwar forme arabisante du mot.

•**FWT**
- fəwwət
→(afəwwət)
▪Orig. Ar. dial. (fəwwət).

•**FXFX**
- ffəxfəx
→(afəxfəx)
→(sfəxfəx→asfəxfəx)
▪Orig. Ar. (فخفخ)

•**FXS**
- ffəxs
→(afəxsi)
→(ssəfxəs→asəfxəs)
→(aməffəxsu)
▪Orig. Ar. (فقس)

•**FY**$_1$
- afəy
→(tafya)
→(ifay)
→(afifay→tafifayt)
→(msafay→amsafay)
→(ssifəy→asifəy)

•**FY**$_2$
- fayya
→(afayya)

•**FY**$_3$
- tafuyt / tfuyt
→(ffiffəy→afiffəy)
▪Rq.
- Chute de la voyelle initiale in -tfuyt (à Zénaga).

•**FY**$_4$
- ffuffəy
→(tfuffəyt)
→(afuffəy)
→(sfuffəy→asfuffəy)
- Chute de la voyelle initiale de *tafuffəyt : fait régional.

•**FZ**$_1$
- afəzz

•**FZ**$_2$
- tafza

•**FẒ**$_1$
- ffəẓ
→(ufuẓ)
→(tuffiẓt)
→(uffiẓ)
→(nnuffəẓ→anuffəẓ)
→(nnuffəẓ→snuffəẓ→asnuffəẓ)
→(sluffəẓ→asluffəẓ)
▪Rq.
- Les racines lmẓ, fẓ$_1$, bẓ$_2$, et ɣẓ auraient la même origine ; en tout cas elles renferment toutes l'idée de *"nourriture"* et se terminent par la consonne ẓ.

•**FẒ**$_2$ Onomatopée.
- sfiẓẓəw
→(asfiẓẓəw)

•**FẒ**$_3$
- tfiẓẓa
▪Rq.
- Chute de la voyelle initiale de *tafiẓẓa : fait régional.

•**FẒG**
- fəẓẓəg

→(afəẓẓəg)
→(ifaẓẓatən) Le "i-" et le "-n" sont des marques du pluriel. Ce mot a beaucoup d'analogies sémantique et phonétique avec cette racine et le "t" serait à l'origine "g".

•**FΣ**
- ffəɛfəɛ
→(afəɛfəɛ)
→(sfəɛfəɛ→asfəɛfəɛ)

•**FΣL**
- fiɛəl
→(fəɛɛəl)
→(afəɛɛəl)
▪Orig. origine bizarre.

•**FƔ**$_1$
- ffəɣ
→(ufuɣ)
→(tuffuɣt)
→(tufəɣt)
→(ssufəɣ→asufəɣ$_1$ / asufəɣ$_2$)
→(msufuɣ→amsufuɣ)
→(iməffəɣ)
→(tafəɣdant) ffəɣ + adan.
→(afəɣdis) ffəɣ + idis.

•**FƔ**$_2$
- tafɣa

•**FƔL**$_1$
- fɣəl
→(afɣul)
→(tiffuɣla)
→(ssəfɣəl→asəfɣəl)
→(fəɣlu)
▪Rq.
- fəɣlu : mot sans voyelle initiale même en état construit.

•**FƔL**$_2$
- tafuɣalt

•**FƔṚ**
- fiɣəṛ
▪Rq.
- Chute de la voyelle initiale de *afiɣəṛ : fait régional.

G

G$_1$
- agu

•**G**$_2$
- aga

•**G**$_3$
- gaga$_1$
→(agaga)
▪Orig. Onomatopée ?!

•**G**$_4$
- gagu
▪Rq.
- Chute de la voyelle initiale de *agagu : fait régional.

•**G**$_5$
- gakka
▪Rq.
- Dédoublement de syllabe.

•**GBḌ**
- lgəbḍ
▪Orig. Ar. dial. Alg.

•**GBṚ**
- gabəṛ
→(agabəṛ)
→(mgabaṛ→amgabaṛ)
→(amgabəṛ)

•**GBṢ**
- ləgbəṣ
→(gəbbəṣ / gəppəṣ)
→(agəbbəṣ / agəppəṣ)
→(agəbbaṣ / agəppaṣ)
▪Rq.
- Assourdissement du [bb]→[pp] : fait régional.
▪Orig. ?! Gr.

•**GCC**
- agacuc / lgacuc
▪Orig. ?!

•**GCḌ**
voir **KCḌ**

•**GD**$_1$ / **KD**$_1$
- agd / agid
→(gid) -chute de a-
→(d) -chute de ag-
→(akid) -assourdissement de [g]→ akid.

•**GD**$_2$
- gudu

•**GḌN**
- lgiḍun
▪Orig. Fr. (le guidon).

•**GDR**$_1$

- gidər
▪Rq.
- Chute de la voyelle initiale de *agidər : fait régional.

•GDR$_2$ / **JDR$_1$**
- agadir / ajdir

•GḌṚ$_1$
- gaḍəṛ
▪Rq.
- Chute de la voyelle initiale de *agaḍəṛ : fait régional.

•GḌṚ$_2$
- gḍəṛ
→(agḍaṛ)

•GDY / YDY
- yaduy
→(ggudəy / kkudəy)
→(agudəy)
→(ggudəy→syudəy→asyudəy)
▪Rq.
- Assourdissement du [gg]→[kk] : fait régional.

•GFY
- tgafayt

•GHḶ
- ghəḷ
→(aghaḷ)
→(ssəghəḷ→asəghəḷ)

•GHM
- ghəm
→(agham)
→(ssəghəm→asəghəm)

•GJ$_1$
- agij

•GJ$_2$
- gəjgəj
→(agəjgəj)
▪Rq.
- Dédoublement de la syllabe "gj". Dans certaines régions amazighes, on dit ggəj au lieu de gəjgəj.

•GJ$_3$
- agəj / ag^{w}əj

•GJM
- gəjjəm
→(agəjjəm)

•GL$_1$
- agal

•GL$_2$
- agula

•GL$_3$
- ugəl

•GL$_4$
- agəl
→(igal)

•GL$_5$
- glu-glu
▪Rq.
- Dédoublement de la syllabe "glu".

•GLFḌ
- gəlfəḍ
→(agəlfəḍ)

•GLM
- agəlmam

•GLS
- gəlləs
→(agəlləs)

•GLZ
- taglizt

•GLẒ
- gəlləẓ
→(agəlləẓ)
→(amgəlləẓ)
→(sgəlləẓ→asgəlləẓ)
→ləgluẓ
▪Rq.
- L'apparition du "l" fait "terme collectif" ləgluẓ.

•GM$_1$
voir **YM$_3$**

•GM$_2$
- gam
→(tigamt)
→(ssigam→asigam)

•GMBḶ
- gəmbəḷ
→(agəmbəḷ)
▪Orig. Ce mot est d'origine inconnue. Est-ce un emprunt au français "combler" "ou complet" ?

•GMD
- gəmməd
→(agəmməd)
▪Orig. ?!

•GML
- lgamilət
▪Orig. Fr. (gamelle).

•GMRD
- agumərd
▪Orig. ?!

•GN$_1$
- lganət
→(bugana)
▪Orig. Esp. (gana).

•GN$_2$
- gina
→(agina)
▪Orig. Fr. (gaine).

•GN$_3$
- agənnan
▪Rq.
- Le deuxième "n" de agənnan est un suffixe qui sert à former des adjectifs.

•GN$_4$
- gəngən$_1$
→(agəngən)
→(gəngən$_2$)

•GN$_5$
- agnin

•GNDY
- agundəy

•GNDZ$_1$
- agənduz

•GNDZ$_2$
- tigəndəzt

•GNG
- ganga

•GNY
- mgunuy
→(amgunuy)
→(sgunəy→asgunəy)
▪Rq.
- Le "m-" du premier mot est un préfixe toutefois la forme *gunəy n'est pas attestée.

•GR$_1$
- taggurt / takkurt
▪Rq.
- Assourdissement du [gg] : fait régional.

•GR$_2$
- tigri / iyyər

•GR$_3$
- gərgər
→(agərgər)
→(amgərgər)
→(sgərgər→asgərgər)

•GR$_4$
- gurgur
→(sgurrəy→asgurrəy)
▪Rq.
- Chute de la voyelle initiale de *agurgur : fait régional.

•GR$_5$
- garru

•GṚ
- gaṛa
→(agaṛa)
- lgaṛaj
▪Orig. Fr. (garer, garage).

•GRB$_1$
- gərbi

•GRB$_2$
- gərrəb
→(agərrəb)
→(agərrab)
→(gərraba)
→(mgərrab→amgərrab)
▪Orig. ?!

•GRB$_3$
- agərbəy

•GRBΣ
- gərbəɛ
→(agərbəɛ)

•GRC
- gərrəc
→(agərrəc)

•GṚḌ
- gaṛḍa
→(agaṛḍa)
▪Orig. Fr. (garder).

•GṚḌF
- gəṛḍəf
→(agəṛḍəf)
▪Orig. Fr. (garde à vous).

•GRDΣ
- gərdəɛ
→(agərdəɛ)
→(agərduɛ)

•GRF
- lagrif
→(gərrəf→agərrəf)
▪Orig. Fr. (grève).

•GṚF
- gəṛṛəf
→(agəṛṛəf)
→(amgəṛṛəf)
→(sgəṛṛəf→asgəṛṛəf)

•GRGB
- gərgəb
→(agərgəb)

•GRḤ
- grəḥ
→(agraḥ)
→(agəṛṛaḥ / lgəṛṛaḥ)
→(ssəgrurəḥ→asəgrurəḥ)

•GRJ$_1$
- agərruj

•GRJ$_2$
- sgurrəj
→(asgurrəj)
▪Rq.
- Le "s-" est probablement un préfixe factitif.

•GRM
- agərram

•GṚM$_1$
- gṛəm
→(agṛam$_1$)
→(ssəgṛəm→asəgṛəm)
→(ṣəqṛəm→aṣəqṛəm) sens détourné.
→(ṣəqṛəm→aṣəqṛam)

•GṚM$_2$
- gṛam$_2$
- dissigṛam
- hikṭugṛam
- kilugṛam
▪Orig. Fr. (gramme, décigramme, hectogramme & kilogramme).

•GṚMṬ
- tagəṛmatt

•GṚṢ$_1$
- gəṛṛəṣ
→(agəṛṛəṣ)
→(tagṛiṣt)

•GṚṢ$_2$
- agəṛṣiṣ

•GṚṢN
- gəṛṣən
→(agəṛṣən)
→(agəṛṣun)
▪Orig. probable. Fr. (garçon de café).

•GRSR
- ləgrisur
→(tagrisurəyt)
▪Orig. Fr. (le graisseur).

•GṚṬ
- agəṛṭiṭ

•GRZ$_1$
- gərrəz
→(agərrəz)

•GRZ$_2$
- agruz

•GRZ$_3$
- agərzi
→(gərzi)
▪Rq.
- Suppression de voyelle initiale pour rendre une qualité inhérente à l'homme "gərzi".

•GRZM
- agərzam

•GRΣ
- gərrəɛ
→(agərrəɛ)
→(agərriɛ)
→(sgərrəɛ→asgərrəɛ)

•GṢ
- gəṣṣ
→(agəṣṣi)
▪Orig. Ar. dial. (gəṣṣ, جص)

•GṢṚ
- gṣəṛ
→(agṣaṛ)
→(ssəgṣəṛ→asəgṣəṛ)
→(aməgṣuṛ)

•GT$_2$
- git-git
▪Rq.
- Dédoublement de la syllabe "git".

•GṬ$_1$
- gəṭṭ
→(sguṭṭəy→asguṭṭəy)
▪Orig. Onomatopée.

•GṬ$_2$
- taguṭa

•GṬ$_3$
- lgaṭu
→(gatu→tatu) langage bébé.
▪Orig. Fr. (le gâteau).

•GṬ$_4$
- tagəṭṭayt
▪Rq.
-Le y de tagəṭṭayt est un suffixe qui sert à former des adjectifs.

•GṬB
- gəṭṭəb
→(agəṭṭəb)
→(mgəṭṭab→amgəṭṭab)
→(amgəṭṭəb)
→(sgəṭṭəb→asgəṭṭəb)

•GṬN
- agiṭun
▪Orig. ?!Fr. (ghetto)

•GṬΣ
- gaṭəε
→(agaṭəε)

•GWD
- gəwwəd
→(agəwwəd)
→(agəwwad)
▪Orig. Fr. (guider). / Ar. dial. (gəwwəd).

•GWL
- tgiwəlt

•GWY
- gwəy
→(tagwəyt / agway)

•GWZ
- agawzəy

•GY
- gayyu
▪Rq.
- Chute de la voyelle initiale de *agayyu : fait régional.

•GYL
- gəyyəl
→(agəyyəl)
- lgaylət
▪Orig. Ar. dial. (gəyyəl & lgayla)

•GYZ
- lgayzət

•GZ$_1$
- agəz
→(igaz)
→(mwagaz→amwagaz)
→(smagaz→asmagaz)

•GZ$_2$
- agəzzuz
→(agəzzuε / agəzruε) langage bébé.
▪Rq.
- Changement du [z] par [ε] : fait relatif à la langue des enfants.

•GẒ
- gəẓgəẓ
→(agəẓgəẓ / aguẓgəẓ)
→(tagəẓguẓt)
→(amgəẓgəẓ)
▪Rq.
- Dédoublement de syllabe.

•GZL
- gzəl
→(agzal)
→(zəgzəl→azəgzəl) s+ gzəl.

•GZM
- tagzəmt

•GZN$_1$ / **KZN**$_1$
- gəzzən / kəzzən
→(agəzzən / akəzzən)
→(agəzzan / akəzzan)
▪Rq.
- Assourdissement du [g] ou sonorisation du [k].
- Ces mots, dériveraient-ils du verbe agəz *"deviner"* qui aurait donné l'adjectif agəzzan suffixé en "-n" et par la suite le verbe gəzzən ?

•GZN$_2$
- agzin
→(agəzzun)

•GẒṚ
- gəẓẓəṛ (sens détourné)
→(agəẓẓəṛ, agəẓẓiṛ)
→(mgəẓẓaṛ→amgəẓẓaṛ)
→(yəzzər→ayəzzər)
→(ayəzzar→tayəzzart)
▪Orig. Ar. dial. (gəẓẓaṛ, جزار)

•GZR
- lgazir
▪Orig. Fr. (caserne).

•GZY
- gzəy
→(agzay)
→(agəzzay→tagəzzayt)

•GΣ
- ggəεgəε / kkəεgəε
→(agəεgəε)
→(agəεguε)
→(sgəεgəε→asgəεgəε)
▪Rq.
- Assourdissement de [gg]→ [kk] : fait régional.
- Dédoublement de syllabe.

•GΣD$_1$
- agεud$_1$

•GΣD$_2$
- agεud$_2$

•GΣD$_3$
- gəεεəd
→(agəεεəd)

H

•H$_1$
- ah$_1$

•H$_2$
- ah$_2$
→(ah-ah)
▪Rq.
- Dédoublement de la syllabe "ah".

•H$_3$
- aha

•H$_4$
- ih

•H$_5$
- ha$_1$(prép.)

H$_6$
- ha$_2$(adv.)

•H$_7$
- ha$_3$(interj.)

•HB$_1$
- hibbi / hippi /hibbitt / hippitt
▪Rq.
- Assourdissement du [bb] → [pp] : fait régional.

•HB$_2$
- hab
→(tihabt)
→(ssihab→asihab)
→(həyyəb→ahəyyəb)
→(mhəyyab→amhəyyab)
▪Orig. Ar. (الهيبة)

•HB$_3$
- lhibbi / lhippi
▪Rq.
- Assourdissement du [bb] → [pp] : fait régional.
▪Orig. Fr. (hippie).

•HBC
- hibəc
→(ahibəc)

•HBL
- hbəl
→(ahbal)

•HBṚ
- hbəṛ
→(ahbaṛ)
→(ahəbbiṛ / ahəppiṛ)

•HBṬ
- hbəṭ
→(ahbaṭ)

•HBẒ
- hbəẓ
→(ahbaẓ)
→(ahəbbiẓ / ahəppiẓ)

•HC$_1$
- hic$_1$

•HC$_2$
- hic$_2$ /huc
→(ahic$_3$ / ahuc)
→(ssihic/ssihuc→asihic/asihuc)

•HCM
- həccəm
→(ahəccəm)
→(mhəccam→amhəccam)

•HCṚ
- hicəṛ
→(ahicəṛ)
→(ahicuṛ)
→(shicəṛ→ashicəṛ)

•HD$_1$
- hda
→(da$_2$)langage bébé.
→(həddu)
→(ssəhda→ashəddu)

•HD$_2$
- ahdud

•HḌ
- hhəḍhəḍ
→(ahəḍhəḍ / tihhəḍhətt)
→(ahəḍhuḍ)
→(shəḍhəḍ→ashəḍhəḍ)
▪Rq.
- Dédoublement de la syllabe "hḍ" qui serait onomatopée.

•HDF
- hdəf
→(ahdaf)
→(ssəhdəf→asəhdəf)
→(anəhduf)

•HDM

- hdəm
→(ahəddam / ahdam)
→(tanəhdumt) sens détourné.

•HDN
- ahəddun
→(tahəddunt)

•HDR$_1$
- həddər
→(ahəddər)
→(shəddər→ashəddər)

•HDR$_2$
- hiḍəṛ
→(ahiḍəṛ)
→(shiḍəṛ→ashiḍəṛ) s + hiḍəṛ.
→(ahiḍuṛ / tahidurt)
→(mhiḍaṛ→amhiḍaṛ)
▪Rq.
- L'emphase ne se manifeste pas dans "**tahidurt**" pour faire "petit".

•HDRC
- hhədrurəc
→(ahədrurəc)
→(ahədrarac / ahədruc)
→(ahədruruc)
→(shədrurəc→ashədrurəc)

•HDW
- ahəddawəy

•HDJ
- həddəj
→(ahəddəj)
→(ahəddaj)

•HF$_1$
- lhif
- həyyəf
→(ahəyyəf)
→(tahəyyaft)
▪Orig. ?!Ar.

•HF$_2$
- hfa
→(həffu)
→(ssəhfa→ashəffu)

•HF$_3$
- huff

•HF$_4$
- həffəf
→(ahəffəf→ahəffif)

•HJ
- həjj
→(ahəjji)
→(shəjj→ashəjji)
▪Orig. Ar. (هج)

•HJL
- həjjəl
→(ahəjjəl)
→(ahəjjal)
→(shəjjəl→ashəjjəl)
▪Orig. ?!

•HJN
- ahjin

•HJΣ
- hjəε
→(ahjaε)
→(ssəhjəε→asəhjəε)

• HK$_1$
- tahəkkukt

•HK$_2$
- tahəkkuyt

•HKṬ
- hikṭaṛ
- hikṭugṛam
- hikṭuliṭəṛ
- hikṭumiṭəṛ
▪Orig. Fr. (hectare, hectogramme, hectolitre, hectomètre).

•HL$_1$
- ahəllu

•HL$_2$
- ihillan

•HL$_3$
- hala
▪Rq.
-Ce mot dériverait du toponyme : **Haṛun.** Nom de lieux très fréquents à Figuig.

•HL$_4$
- ahlalu

•HL$_5$
- lhullət

•HḶ$_1$
- həḷḷ
→(tthəḷḷa→atthəḷḷu)

•HḶ$_2$
- hiḷḷa

•HLC
- hləc
→(ahlac)

→(ssəhləc)
→(asəhləc)
▪Orig. Ar. (هلك)

•HLGN
- huligan
▪Orig. Fr. (hooligan). Ang.

•HLL
- həlləl
→(ahəlləl)
→(ahəllil)
→(amhəlləl)
▪Orig. hebreux, latin, arabe ?!

•HM Onomatopée.
- həmm
→(shəmhəm→ashəmhəm)

•HMC
- həmuməc
→(ahmuməc)
→(ssəhmuməc→asəhmuməc)
→(həmma)langage bébé.

•HML
- hməl
→(ahmal)
→(ssəhməl→asəhməl)
→(uhmil)
→(msəhmal→amsəhmal)
→(ahmiləy)
▪Orig. Ar. (هامل)

•HMZ
- həmməz
→(ahəmməz)

•HN$_1$
- hna
→(hənnu)
→(tthənna→atthənnu)
→(ssəhna→ashənnu)
→(shanna→ashanna)
▪Orig. Ar. (هناء)

•HN$_2$
- tahənnatt
→(henna)
→(bahənna)
▪Rq.
- Suppression de la voyelle initiale pour rendre une qualité inhérente à l'homme "hənna".

•HN$_3$
- tahənnint

•HN$_4$
- hna-hna

•HNC
- həncəc
→(ahəncəc)

•HNGḶ / ḤNGḶ
- həngəḷ / ḥəngəḷ
→(həngaḷa)
→(ahəngəḷ / aḥəngəḷ)
→(mḥəngaḷ→amḥəngaḷ)
▪Rq.
- Suppression de la voyelle initiale pour rendre une qualité inhérente à l'homme "həngaḷa".
- Permutation [h] ~ [ḥ] : variante libre sans incidence sur le sens du mot.

•HNGR
- ahəngur

•HNS
- hənsəs
→(ahənsəs)

•HNY
- hnunəy
→(ahnunəy)
→(ssəhnunəy→asəhnunəy)
→(asəhnanay)

•HR$_1$
- hərr$_1$
→(hərr$_2$)

•HR$_2$
- hra
→(hərru)
→(ssəhra→ashərru)

•HR$_3$
- hərhər
→(ahərhər)
→(ahərhar)

•HR$_4$
- ləhri

•HṚ
- həṛṛ
→(ahəṛṛi)
→(ahəṛṛiṛ)
→(shəṛṛ→ashəṛṛi)

•HRBZ
- hərbəz
→(ahərbəz)
→(hərbizan)
▪Rq.
- Mots nés vers les années 70 et 80 du vingtième siècle.

•**HRD**$_1$
- hərrəd
→(ahərrəd)
→(ahərrid)
→(ahərrad)

•**HRD**$_2$
- hrəd
→(ahrad)
→(msəhrad→amsəhrad)

•**HRD**$_3$
- ahərdun
▪Rq.
-Le "-n" de ahərdun est un suffixe qui sert à former des adjectifs.

•**HRDF / HRTF / HTRF**
- hərtəf / hərdəf / hətrəf
→(ahərtəf / ahərdəf / ahətrəf)
→(shərtəf / shərdəf / shətrəf→ashərtəf / ashərdəf / ashətrəf)
▪Rq.
-Métathèses non régionales : variantes libres.

•**HṚḌ**
- shuṛṛəḍ
→(ashuṛṛəḍ)
- Le "s" est probablement un préfixe factitif et la racine d'origine onomatopée. voir aussi les racines xṛṭ et qrw.

•**HṚḌM**
- hhuṛḍəm
→(ahuṛḍəm)
→(shuṛḍəm→ashuṛḍəm)

•**HRDZ**
- hirdz
- kiluhirdz
▪Orig. internationale.

•**HṚFL**
- həṛfəl
→(ahəṛfəl→ahəṛfil)

•**HRGM**$_1$
- hərgəm
→(ahərgəm)
→(ahərgum)
→(shərgəm→ashərgəm)

•**HRGM**$_2$
- hərrəgma

•**ḤṚḤḌ**
- aḥəṛḥaḍ

•**HṚJ**
- haṛəj
→(ahaṛəj)

•**HRK**
- mhərkak
→(amhərkak)

•**HRKL**
- hərkəlla

•**HṚKR**
- haṛa-kiri
▪Orig. Fr. (harakiri). Jp.

•**HRKS**
- hərkəs
→(ahərkəs)
→(ahərkus)
→(shərkəs→ashərkəs)
→(tarkast)

•**HRN**
- shirnən
→(ashirnən)
▪Rq.
- Le s- serait un préfixe factitif.

•**HRND**
- hərrandu / ahərrandu
▪Rq.
- On entend les deux réalisations du mot.

•**HRS**
- hərrəs
→(ahərrəs)
▪Orig. Ar. (هرس)

•**HRTF**
voir **HRDF**

•**HRTK**
- ahərtak

•**HRTL**
- hərtəl
→(ahərtəl)

•**HRW**
- hrirəw
→(ahrirəw)
→(təhrirəw)
→(ahraraw)
→(hərriwa)
→(ssəhrirəw→asəhrirəw)

•**HṚWJ**
- həṛwəj
→(həṛwaja)
→(ahəṛwəj)

•**HRWL**

- hərwəl
→(ahərwəl)
▪Orig. Ar. (هرول)

•HṚY
- tahṛuyt
→(ahṛuy) sens détourné.
→(hhuṛṛəy→ahuṛṛəy / tihhuṛṛəyt)
→(shuṛṛəy→ashuṛṛəy)

•HT
- həthət
→(ahəthət)
→(ahəthat)
▪Rq.
- Dédoublement de la syllabe "ht".

•HTF
- ləhtuf
▪Rq.
- Le "l" initial serait l'affixe qui sert à former le collectif.
▪Orig. inconnue.

•HṬM
- hiṭəm
→(ahiṭəm)

•HṬṚ
- hṭəṛṛa

•HTRF
voir **HRDF**

•HW$_1$
- hhaww / haww
→(hawhaw)
→(shawhaw→ashawhaw)
▪Rq.
- Dédoublement de la syllabe "hw".
▪Orig. Onomatopée.

•HW$_2$
- hwa
→(həgg^{w}u / həkk^{w}u)
→(ssəhwa→ashəkk^{w}u / ashəgg^{w}u / asəhwu)
▪Rq.
- Assourdissement du [gg^w] → [kk^w].

•HWL
- həwwəl
→(ahəwwəl)
→(mhihwəl→amhihwəl)
→(ssəmhihwəl→asəmhihwəl)
▪Orig. Ar. (هول)

•HWS
- həwwəs
→(ahəwwəs)
▪Orig. Ar. (هوس)

•HY$_1$
- hay
→(hay-hay)
▪Rq.
- Dédoublement de la syllabe "hay".

•HY$_2$
- hayya
→(ahayya)

•HY$_3$
- ihya

•HYC
- lhaycət

•HYCṂYC
- hayəcṃayəc
▪Rq.
- Terme bizarre appartenant au jargon de la jeunesse ; il est très récent dans la région (les années 90).

•HYḶ
- hayḷaḷa

•HZ
- həzz
→(ahəzzi)
▪Orig. Ar. (هزة)

•HẒMN
- həẓmən
→(ahəẓmən)
→(həẓmanəyya)

•HΣ
-huεε

Ḥ

•Ḥ$_1$
- ḥḥ
→(aḥḥ→aḥaḥ)
→(wwəḥwəḥ→awəḥwəḥ)
→(swəḥwəḥ→aswəḥwəḥ)
▪Orig. Onomatopée.

•Ḥ$_2$
- ḥaḥḥa
▪Rq.
- Terme appartenant au langage des enfants. Serait-il formé à partir de timəlḥəft ?

•**ḤB**$_1$
- aḥba

•**ḤB**$_2$
- ḥubba / ḥuppa
▪Rq.
- Assourdissement du [bb] → [pp] : fait régional.

•**ḤB**$_3$
- ḥḥaba

•**ḤB**$_4$
- ḥbibi

•**ḤBC**$_1$
- aḥbac

•**ḤBC**$_2$
- ḥəbci

•**ḤBC**$_3$
- ḥubəc$_1$
→(ḥubəc$_2$)
→(aḥubəc)

•**ḤBḌ**
- ḥbubbəḍ / ḥbuppəḍ
→(aḥbubbəḍ / aḥbuppəḍ)
→(aḥbabbaḍ / aḥbappaḍ)
→(aḥəbbaḍ / aḥəppaḍ)
→(ssəḥbubbəḍ / ssəḥbuppəḍ→asəḥbubbəḍ / asəḥbuppəḍ)
→(aḥəbbiḍ / aḥəppiḍ)
→(tiḥbubbəṭt / tiḥbuppəṭt)
▪Rq.
- Assourdissement de [bb]→ [pp] : fait régional.

•**ḤBL**$_1$
- taḥbilt

•**ḤBL**$_2$
- taḥbult

•**ḤBR**
- ḥbirri

•**ḤBṚ**$_1$
- ḥabəṛ
→(aḥabəṛ)

•**ḤBṚ**$_2$
- ḥəbbəṛ / ḥəppəṛ
→(aḥəbbəṛ / aḥəppəṛ)

•**ḤBṚ**$_3$
- taḥbaṛt
▪Orig. Ar. (حبارة)

•**ḤBR**
- sḥibbər / sḥippər
→(asḥibbər / asḥippər)

•**ḤBS**
- ḥbəs
→(aḥbas)
→(anəḥbus)
- lḥəbs
▪Orig. Ar. (حبس)

•**ḤC**$_1$
- aḥḥac

•**ḤC**$_2$
- ḥca
→(ḥəttcu)
→(aḥəttcay)
▪Orig. Ar. dial. (حشي)

•**ḤC**$_3$
- ḥaca$_1$
→(ḥaca$_2$)
→(aḥaca)
▪Orig. Ar. (حشى)

•**ḤCC**
- ḥəcc
→(aḥəcci)
→(taḥcict→taməḥcact)
→(ḥəccəc→aḥəccəc)
→(ḥəccəc→aḥcaycəy)
- ləḥcic
▪Orig. Ar. (حشيش)

•**ḤCFC**
- aḥcafcəy

•**ḤCLF** ou **CḤLF**
- acəḥluf / aḥəcluf (métathèse)
→(ccəḥluləf→acəḥluləf)
→(bucəḥluf)
▪Rq.
- Les jeunes disent acəḥluf, les vieux aḥəcluf.

•**ḤCM**
- ḥəccəm
→(aḥəccəm)
→(amḥəccəm)
▪Orig. Ar. (حشمة)

•**ḤCṚ**
- aḥəccaṛ

•**ḤD**$_1$
- ḥada
→(aḥada)
▪Orig. Ar. (حدى)

•**ḤD**$_2$
- aḥidd

•**ḤD**$_3$

- ḥədd
▪Orig. Ar. dial. (ḥədd أحد)

•ḤḌ$_1$
- aḥḍiḍ

•ḤḌ$_2$
- aḥiḍuḍ

•ḤḌ$_3$
- ḥḍa
→(ḥəṭṭu)
→(iməḥdi)
▪Orig. ?!

•ḤḌ$_4$
- ḥəḍḥəḍ
→(aḥəḍḥəḍ)
▪Rq.
- Dédoublement de la syllabe "ḥḍ".

•ḤḌC
- aḥḍuc

•ḤDG
- ḥdəg
→(aḥdag)
→(uḥdig)

•ḤDQ
- ḥəddəq
→(aḥəddəq)
→(amḥəddəq)
▪Orig. Ar. (حدق)

•ḤDR
- ḥudrəy
▪Rq.
- Chute de la voyelle initiale de *aḥudrəy : fait régional.

•ḤḌṚ
- timəḥḍəṛt

•ḤDS
- aḥidus

•ḤḌƐC
- ḥəḍɛac
▪Orig. Ar. dial. (ḥəḍɛac, إحدى عشرة)

•ḤF$_1$
- ḥfa
→(ḥəffu)
→(ssəḥfa→asḥəffu)
▪Orig. ?!

•ḤF$_2$
- ḥuf
→(aḥuf)
→(aḥəfḥaf)
→(ssiḥuf→asiḥuf)

•ḤF$_3$
- aḥifuf
→(sḥifuf)
→(asḥifuf)

•ḤF$_4$
- ḥəffəf
→(aḥəffəf / aḥəffi)
→(aḥəffaf→taḥəffaft)

•ḤFṚ
- tiḥfəṛt

•ḤFṢ
- aḥəfṣa

•ḤJ
- ḥij
→(aḥij)
→(ḥajjəy)
- lḥij
▪Rq.
- Chute de la voyelle initiale de *aḥajjəy : fait régional.
▪Orig. Ar. (حاج)

•ḤJM
- ḥjəm
→(aḥjam)
→(aḥəddjam)
▪Orig. ?!

•ḤJṚ$_1$
- ḥjəṛ
→(aḥjaṛ)
→(aḥəjjaṛ)
→(ḥəjjəṛ→aḥəjjəṛ)
→(mḥajjaṛ→amḥajjaṛ)

•ḤJṚ$_2$
- taḥjuṛt
▪Orig. Ar. (حجر)

•ḤJR
- aḥjarəy
▪Orig. Ar. ?! (عشاري)

•ḤKM
- ḥkəm
→(aḥkam)
- lḥakəm
- lḥukumət
- liḥkam
▪Orig. Ar. dial. (ḥkəm, lḥakəm, lḥukuma, حكم)

•ḤKṚ
- ḥəkkəṛ

→(aḥəkkəṛ)
→(aḥəkkaṛ)

•ḤKS
- ḥikəs
→(aḥikəs)
→(sḥikəs→asḥikəs)

•ḤL$_1$
- aḥəl
→(iḥal)
→(msuḥul→amsuḥul)
→(ssuḥəl→asuḥəl)
→(luḥəlt)

•ḤL$_2$
- aḥəllal

•ḤL$_3$
- tiḥillal

•ḤL$_4$
- ḥilala

•ḤL$_5$
- aḥlil
→(sḥulləl→asḥulləl)

•ḤL$_6$
- aḥlu

•ḤL$_7$
- taḥiləyt
→(aḥiləy)
▪Orig. Ar. (حيلة)

•ḤL$_8$
- ḥla
▪Orig. Ar. (حلو)

•ḤLB
- aḥəllab
▪Orig. Ar. (حليب)

•ḤLC$_1$
- aḥluc

•ḤLC$_2$
- ḥəlwəc→aḥəlwəc
→(ssəḥlucu→asəḥlucu)
→(ḥlucəm→aḥlucəm)
→(ḥlucəm→ssəḥlucəm→ asəḥlucəm)
→(aḥnuc→taḥnuct)
→(aḥnuc→ḥnucu→aḥnucu)
→(aḥnuc→ḥnucu→ssəḥnucu→ asəḥnucu)
▪Rq.
- Permutation [l] ~ [n] : variantes libres.
- Apparition d'un "-m" bizarre vers la fin du mot (ḥlucəm) et ses dérivés.

•ḤLF
- aḥəlluf

•ḤLJ
- aḥəllaj
▪Orig. ?!

•ḤLJM
- ḥəljəm
→(aḥəljəm)
→(mḥəljam→amḥəljam)

•ḤLL$_3$
- ḥlal
→(aḥḥlal)
→(ssiḥlal→asiḥlal)
▪Orig. Ar. (حلال)

•ḤLN
- iḥlan

•ḤLQ$_1$
- taḥluqt
→(ssəḥluləq→asəḥluləq)

ḤLQ$_2$
- mḥallaq
→(amḥallaq)
▪Orig. Ar ?! (حلقة)

•ḤLS$_1$
- aḥlis

•ḤLS$_2$
- ḥəlləs
→(aḥəlləs)
→(aḥlas)
→(mḥəllas→amḥəllas)
→(bəḥləs→abəḥləs)
→(abəḥlas)

•ḤLTCW
- ḥlitcəw
→(aḥlitcəw)
→(aḥlatcaw)
→(ssəḥlitcəw→asəḥlitcəw)

•ḤLW
- ḥləw
→(aḥlaw)
→(ssəḥləw→asəḥləw)
→(uḥliw)

•ḤLWC
voir **ḤLC$_2$**

•ḤLY
- tḥallayt
→(ḥḥullay)
▪Rq.

- Chute de la voyelle initiale de ***taḥullayt** : fait régional.

•ḤM$_1$
- **ḥuma**
→(**ḥumak**)
→(**ḥumanak**) Langage des jeunes.
▪Rq.
- Le "**k**" permet d'éviter le hiatus.

•ḤM$_2$
- **ḥma**
→(**ssəḥma**→**asḥəmmu**)
- **lḥəmmam**
- **ləḥmu**
▪Orig. Ar. (حام/ حم)

•ḤM$_3$
- **aḥəmməy**

•ḤM$_4$
- **aḥəmmum**

•ḤM$_5$
- **taḥəmmuyt**
- Le "**-y**" de **teḥəmmuyt** est un suffixe qui sert à former des adjectifs.

•ḤM$_6$
- **ḥəmḥəm**
→(**aḥəmḥəm**)

•ḤMḌ
- **aḥmamḍəy**
▪Rq.
- Le "**-y**" de **aḥmamḍəy** est un suffixe qui sert à former des adjectifs.

•ḤML$_1$
- **aḥəmmal**
▪Orig. Ar. (حمل)

•ḤML$_2$
- **ḥməl**
→(**aḥmal**)
→(**msəḥmal**→**amsəḥmal**)
→(**ssəḥməl**→**asəḥməl**)
▪Orig. Ar. (حمل)

•ḤML$_3$
- **ḥməl**
→(**aḥmal**)
▪Orig. Ar. (حمل)

•ḤMR
- **ḥimri**
→(**aḥimri**)

•ḤMṚ
- **taḥəmmaṭt**

•ḤMS
- **ḥəmməs**
→(**aḥəmməs**)
→(**aḥəmmas** / **taḥəmmast**)
→(**mḥəmmas**→**amḥəmmas**)

•ḤMṢ
- **ḥəmməṣ**
→(**aḥəmməṣ**)
▪Orig. Ar. (حمص)

•ḤN$_1$
- **ḥənna**
→(**ḥnini**)

•ḤN$_2$
- **ḥinna**

•ḤN$_3$
- **tḥanətt**
▪Rq.
- Chute de la voyelle initiale de ***taḥanətt** : fait régional.

ḤN$_4$
- **ḥənn**$_1$
→(**aḥənni**)
→(**taḥənna**)
▪Orig. Ar. (حن)

•ḤN$_5$
- **ḥənn**$_2$
→(**ḥənḥən**→**aḥənḥən**)
→(**sḥənḥən**→**asḥənḥən**)
▪Orig. Onomatopée : bruit produit en se raclant la gorge.

•ḤNC
- **ḥənnəc**
→(**aḥənnəc**)
→(**aḥənnac**)

•ḤNḌ
- **ḥənnəḍ**
→(**aḥənnəḍ**)
→(**ḥannaḍ**)
→(**aḥənnaḍ** / **taḥənnaṭt**)
→(**taḥənniṭt**)
▪Rq.
- Chute de la voyelle initiale de ***aḥannaḍ** : fait régional.
▪Orig. ?!

•ḤNDR
- **ḥnadər**
→(**aḥnadər**)

•ḤNGḶ
voir **HNGḶ**

•ḤNJF
- aḥənjif

ḤNK
- ḥənnək
→(aḥənnək)
→(mḥənnak→amḥənnak)

•ḤNKS
- aḥənkis

•ḤNQ$_1$
- ḥnəq
→(aḥnaq)
→(taḥənnaqt)
→(ḥənnəq-ḍaṛ) ḥnəq + ḍaṛ.
▪Orig. Ar. (خنق).

•ḤNQ$_2$
- aḥniq
▪Orig. ?!

•ḤNṢL
- aḥənṣal

•ḤNT
- ḥnət
→(aḥnat)
→(ssəḥnət→asəḥnət)
▪Orig. Ar. (حنث).

•ḤNY
- ḥnəy
→(aḥnay)
→(msəḥnay→amsəḥnay)
→(baḥnay→tbaḥnayt) ba + ḥnəy.
▪Rq.
-Le mot ḥenyi *"cou"* n'est pas en usage à Figuig.

•ḤNẒL
- ḥənnəẓlu

•ḤR$_1$
- ḥḥurara

•ḤR$_2$
- ḥərrara
→(taḥərrart)

•ḤṚ$_1$
- ḥaṛṛa
→(aḥaṛṛa)
→(mḥaṛṛa→amḥaṛṛa)

•ḤṚ$_2$
- ḥuṛṛəy
▪Orig. Ar. (حر)

•ḤṚ$_3$
- ḥəṛṛ
→(aḥəṛṛi)
→(sḥəṛṛ→asḥəṛṛi)
→(lḥaṛṛa)
▪Orig. Ar. (حر)

•ḤRC
- ḥərrəc
→(aḥərrəc)
→(ttəḥracət)
→(sḥərrəc→asḥərrəc)
▪Orig. Ar. (حرك)

•ḤṚC
- ḥəṛṛəc
→(aḥəṛṛəc)

•ḤRD$_1$ onomatopée
- ḥrurəd$_2$
→(aḥrurəd$_2$)
→(ssəḥrurəd$_1$→asəḥrurəd$_1$)
→(taḥərrutt)
→(ḥurḥud)

•ḤRD$_2$
- (ḥrurəd$_1$)
→(aḥrurəd$_1$)
→(aḥrarad)
→(ssəḥrurəd$_2$→asəḥrurəd$_2$)
→(aḥərrud→ḥərruda)
▪Rq.
- Suppression de la voyelle initiale pour rendre une qualité inhérente à l'homme "ḥərruda".

•ḤRD$_3$
- ḥḥərḥəd
→(aḥərḥəd)

•ḤRDN
- aḥərdan

•ḤṚḌN
- aḥəṛḍan
→(ḥḥəṛḍən→aḥəṛḍən)
→(tiḥḥəṛḍənt)
→(sḥəṛḍən→asḥəṛḍən)
▪Rq.
- Le "**n**" final serait un suffixe servant à former des adjectifs. Le sens premier de ces mots est sujet à de grandes polémiques.

•ḤRF$_1$
- aḥərfəy

•ḤRF$_2$
- ḥrəf
→(aḥraf)
→(msəḥraf→amsəḥraf)

•ḤRF$_3$
- ḥərrəf
→(aḥərrəf)

•ḤRF$_4$
- aḥərfif

•ḤRG
- aḥərrag

•ḤṚG
- ḥṛəg
→(aḥṛag)
→(aḥəṛṛag)
▪Orig. Ar. dial. Alg. (ḥṛəg).

•ḤRḤZ
- ḥḥərḥəz
→(aḥərḥəz)

•ḤRK$_1$
- aḥərkəy

•ḤRK$_2$
- ḥrək
→(aḥrak)
→(aḥərrak)
→(aḥərrik)
→(ssəḥrək→asəḥrək)

•ḤṚM
- ḥṛam$_1$
→(ḥṛam$_2$)
→(aḥḥṛam)
→(ssiḥṛam→asiḥṛam)
▪Orig. Ar. (حرام)

•ḤRM
- taḥrimt
▪Orig. Ar. ?!

•ḤṚML
- lḥəṛməl→(taḥəṛməlt)
▪Orig. Ar. (الحرمل)

•ḤṚQ
- ḥṛəq
→(aḥṛaq)
→(ḥṛuṛəq→aḥṛuṛəq)
→(aḥəṛṛaq)
→(ssəḥṛuṛəq→asəḥṛuṛəq)
→(ssəḥṛəq→asəḥṛəq)
- lməḥḥṛuq
- qṛəḥ / qṛuṛəḥ
→(aqṛaḥ/aqṛuṛəḥ)
→(ssəqṛuṛəḥ→asəqṛuṛəḥ)
▪Rq.
▪Orig. Ar. (ḥṛəq, lməḥḥṛuq حرق & qṛəḥ قرح)
- Métathèse et confusion de deux mots tous empruntés à l'arabe (حرق) & (قرح).

•ḤRR
- taḥrirt
→(ḥərrər→aḥərrər)
▪Orig. Ar. (حريرة)

•ḤṚṢ$_1$
- ḥṛəṣ
→(aḥṛaṣ)
→(aḥəṛṛaṣ)
→(ssəḥṛəṣ→asəḥṛəṣ)
▪Orig. Ar. (حرص)

•ḤṚS$_2$
- ḥṛuṛəṣ
→(aḥṛuṛəṣ)

•ḤṚṬ
- ḥəṛṭiṭa
→(taḥəṛṭitt)

•ḤRTK
- ḥərtuki

•ḤRY
- ḥrəy
→(aḥray)

•ḤṚYṬ
- taḥəṛyatt

•ḤRZ
- ḥrəz
→(aḥraz)
→(ḥərrəz→aḥərrəz)
- ləḥruz
▪Orig. Ar. (حروز)

•ḤS$_1$
- ḥəssi-məssi

•ḤS$_2$
- ḥuss
→(aḥussi)
→(sḥuss→asḥussi)
▪Orig. Ar. (حس)

•ḤṢ
- ḥṣa
→(ḥəṭṭṣu)
▪Orig. Ar. (حصى)

•ḤṢL
- ḥṣəl
→(aḥṣal)
→(taḥəṣṣalt / taḥəṭṭṣalt)
→(ssəḥṣəl→asəḥṣəl)
→(msuḥṣul→amsuḥṣul)

▪Orig. Ar. (حصل)

•ḤSN
- ḥəssən
→(aḥəssən)
▪Orig. Ar. (حسن)

•ḤSR
- ḥsər
→(aḥsar)

•ḤSRF
- ḥḥəsrəf
→(aḥəsrəf)
→(aḥəsruf)

•ḤṢṚH
- aḥəṣṛah
▪Orig. Ar. (حسرة)

•ḤṬ
- ḥiṭṭ

•ḤT$_1$
- aḥtit

•ḤT$_2$
- aḥəthut

•ḤTC
- ḥəttəc
→(aḥəttəc)
→(ḥəttac)
→(taḥəttact→ḥəttaca)
▪Rq.
- Suppression de voyelle initiale pour rendre une qualité inhérente à l'homme "ḥəttaca".
- Chute de voyelle initiale pour former le collectif "ḥəttac".

•ḤTL
- taḥtəlt
▪Orig. Ar. dial. (ɛətla / ḥətla) ou Ar. (عتلة)

•ḤTRT
- aḥətrit

•ḤWC$_1$
- ḥəwwəc
→(aḥəwwəc)

•ḤWC$_2$
- aḥwac

•ḤWḌ
- ḥəwwəḍ
→(aḥəwwəḍ)
→(taḥəwwiṭṭ)
▪Orig. Ar. (حوض)

•ḤWL$_1$
- ḥawəl
→(aḥawəl)
→(amḥawəl)

•ḤWL$_2$
- amḥəwwəl
- Le "m-" serait un préfixe d'agent.

•ḤWL$_3$
- ḥəkkʷəl
→(aḥəkkʷəl)
→(mḥəkkʷal→amḥəkkʷal)
▪Rq.
- /w/ tendu → /kkʷ/.
▪Orig. Serait-ce un dérivé du mot arabe (hẹwwel حول)?!

•ḤWQ
- ḥəwwq
→(aḥəwwəq)
→(aḥəwwaq)

•ḤWṚ$_1$
- aḥwaṛ

•ḤWṚ$_2$
- ḥwiwəṛ
→(aḥwiwəṛ)

•ḤWS
- ḥəwwəs
→(aḥəwwəs)
→(aḥəwwas)
→(sḥəwwəs→asḥəwwəs)
▪Orig. Serait-ce la métathèse du mot arabe (سائح) ?

•ḤWṢ
- ḥəwwəṣ
→(aḥəwwəṣ)
→(ḥəwwaṣa)
→(aḥəwwaṣ→buḥəwwaṣ)
→(mḥəwwaṣ→amḥəwwaṣ)

•ḤWY
- tḥawəyt
▪Rq.
- Chute de la voyelle initiale de *taḥawəyt : fait régional.

•ḤY$_1$
- taḥḥuyt

•ḤY$_2$
- ḥay

•ḤYḤ
- ḥəyyəḥ
→(aḥəyyəḥ)
→(taḥiḥayt)

→(aḥəyyaḥ)

•ḤZ$_1$
- ḥaz
→(tiḥazt)
→(amḥaz)

•ḤZ$_2$
- ḥəzz
→(aḥəzzi)
▪Orig. Ar. dial. (ḥuz, إنحاز)

•ḤẒ
- ḥaẓẓəy
▪Orig. ?!

•ḤZM
- ḥazəm
→(aḥazəm)
→(sḥazəm→asḥazəm)
→(mḥazam→amḥazam)
→(təlḥazəm)
▪Orig. métathèse du mot arabe (زحم)

•ḤZR
- ḥzər
→(aḥzar)
→(aḥəzzar)

J

•J$_1$
- aji

•J$_2$
- ijj

•J$_3$
- ja
▪Rq.
- Chute de la voyelle initiale de *aja : fait régional.

•J$_4$
- taja

•J$_5$
- jaj

•J$_6$
- jij

•JBD$_1$
- jbəd$_1$
→(ajbad$_1$)
→(tajəbbatt / tajəppatt)
→(mjubbud / mjuppud→amjubbud / amjuppud)
▪Rq.
- Assourdissement de [bb]→ [pp] : fait régional.

•JBD$_2$
- jbəd$_2$
→(ajbad$_2$)
→(ajəbdəy)
→(jjbəd→ajjbəd) ss + jbəd
→(ifuq-ijbəd)

•JBJ
- ajbəj

•JBL
- jabil
▪Orig. Fr. (javel).

•JBṚ$_1$
- jbəṛ
→(ajbaṛ)
→(ajəbbaṛ / ajəppaṛ→tajəbbaṛt / tajəppaṛt)
→(tajbiṛt)
→(inəjbaṛ)
▪Rq.
- Assourdissement de [bb]→ [pp] : fait régional.
▪Orig. Ar. (جبر)

•JBṚ$_2$
- inəjbaṛ
▪Rq.
- Le "n" serait un préfixe.

•JD$_1$
- ajad

•JD$_2$
- tijda

•JD$_3$
- ajdiddan
▪Rq.
- Le n de ajdiddan est un suffixe qui sert à former des adjectifs.

•JḌ$_1$
- ajḍiḍ

•JḌ$_2$
- ajəḍjiḍ

•JḌ$_3$
- jjiḍu
- jjiḍuka
▪Orig. Fr. (judo & judoka).

•JDB
- jdəb
→(ajdab)
→(aməjjdub)

- jjədbət
▪Orig. Ar. dial. (jdəb, jjədba).

•JDD
- ajdid
→(jəddəd→ajəddəd)
→(tajəddi)
▪Orig. Ar. (جديد)

•JDL
- ajdəl

•JDM
- jdəm
→(ajdam)
→(tanəjdamt)
→(ləjdam)
▪Rq.
- Apparition du "l" de collectif "ləjdam".
- Le "n-" de tanəjdamt serait un préfixe.
▪Orig. ?!

•JḌM
- tajiḍimt

•JDR$_1$ / **GDR**$_2$
- ajdir / agadir

•JDR$_2$
- ajdur

•JḌṚM
- ajaḍaṛməy
→(tajaḍaṛməyt)
▪Orig. Fr. (gendarme).

•JF
- jaf
→(tijaft)
→(ssijaf / jjijaf→asijaf /ajijaf) assimilation.
▪Orig. ?!

•JFL
- jfəl
→(ajfal)
→(jjfəl→ajjfəl) s + jfəl
→(ujfil)
▪Orig. Ar. (جفل)

•JḤ
- jaḥ
→(tijaḥt)
→(ssijaḥ / jjijaḥ→asijaḥ /ajijaḥ)
→(jəyyəḥ→ajəyyəḥ)
→(amjəyyəḥ)
→(jjayḥət)
▪Orig. ?!

•JHD
- jahəd
→(ajahəd)
→(amjahəd)
▪Orig. Ar. (جاهد)

•JHL
- jhəl
→(ajhal)
→(jjhəl$_1$→ajjhəl) s + jhəl
→(jjhəl$_2$)
▪Orig. Ar. (جهل)

•JḤM
- ajəḥmum

•JHNM
- jahənnama
▪Orig. Ar. (جهنمة) Hbr.

•JḤNṬ
- ajəḥniṭ

•JKṚ
- jjukiṛ
▪Orig. Fr. (joker). Ang.

•JL$_1$
- jəl
→(taməjliwt / tajuli)
→(jjəl) s + jəl.

•JL$_2$
- djall
→(tijilla)
→(jjill→ajjill) s + djall.
→(iməjjilla)
→(aməjjill)

•JL$_3$
- tajlalt

•JL$_4$
- jəlləl
→(ajəlləl)

•JL$_5$
- tijjəḷt
▪Rq.
- Ce mot *(rein)* se prononce avec emphase. Dans d'autres régions amazighes, il se réalise tiṣgəlt / tiẓgəlt.

•JL$_6$
- tijəllətt

•JL$_7$
- tajəllətt

•JL$_8$
- ajəlluləy

•JL$_{9}$
- jla
→(amədjlu)
▪Orig. Ar. (jli).

•JL$_{10}$
- jul

•JLB$_{1}$
- tajəllabəyt
→(bujəllaba)

•JLB$_{2}$
- jləb
→(ajlab)

•JLB$_{3}$
- jəlləb
→(ajəlləb)

•JLD
- ajəllid
→(tajəlda)

•JLQ / JLWQ
- jəlləq
→(ajəlləq)
→(amjəlləq)
→(jəlwəq→ajəlwəq)
→(jəlwəq→amjəlwəq)
▪Orig. Ces mots seraient de même origine que les mots arabes (جنق) et (المنجنيق) eux-mêmes d'origine persane.

•JLṢ
- ajliṣ

•JLṬ
- tajəlṭitt

•JLWQ
voir **JLQ**

•JLX
- jəlləx
→(ajəlləx)
→(amjəlləx→jjəlxət)
▪Rq.
- jjəlxət forme arabisante du mot.

•JLXM
- jəlxəm / jjulxəm
→(ajəlxəm / ajulxəm)
→(ajəlxum)

•JM$_{1}$
- ijiman
▪Rq.
- Le "n" de ijiman est une marque du pluriel.

•JM$_{2}$
- tajmutt

•JMḌ
- ajəmmaḍ

•JML$_{1}$
- ajmil
▪Orig. Ar. (جميل)

•JML$_{2}$
- tajəmmalt

•JMR
- ajmir

•JMṚ
- jməṛ
→(ajmaṛ)
→(ajəmmaṛ→ljəmmaṛ)
→(jəmməṛ→ajəmməṛ)
▪Rq.
- ljəmmaṛ forme arabisante du mot.
▪Orig. ?!

•JMT$_{1}$
- jjummət
→(ajummət)
→(ajjumməṭ) s + jumməṭ
▪Rq.
- Le verbe jjumməṭ est transitif et intransitif à la fois. Quand il est transitif, il s'agit d'un autre verbe différent mais d'apparence identique au premier. Il est obtenu par assimilation du /s/ : s + jjumməṭ →sjumməṭ→jjumməṭ.

•JMT$_{2}$
- tajmatt

•JMΣ
- jməε
→(ajmaε)
→(mjəmmaε→amjəmmaε)
- ləjmaεət
→(uləjmaεət)
→(tajmaεt)
- jmiε
▪Orig. Ar. (الجماعة ، جمع)

•JN$_{1}$
- ajənna
→(tijnəwt)
▪Rq.
- Les racines n$_{2}$ / nj$_{3}$ / jn$_{1}$ / jn$_{4}$ / yn$_{1}$ / ny$_{1}$ et snw renferment toutes l'idée de l'eau.
- Le "w" de tijnəwt est un suffixe dimunitif.

•JN$_{2}$
- jən

→(taməjniwt)
→(jjən) s + jən

•**JN**$_3$
- tajjunt

•**JN**$_4$
- tijənt
▪Rq.
- Les racines n$_2$ / nj$_3$ / jn$_1$ / jn$_4$ / yn$_1$ / ny$_1$ et snw renferment toutes l'idée de l'eau.

•**JN**$_5$
- ajjən

•**JN**$_6$ ou **GN**
- idjən / ijjən / iggən / ikkən
▪Rq.
- Les mots **idjən** / **ijjən** / **iggən** / **ikkən** et leurs synonymes dans les autres parlers amazighes (yan, yun, yiwən) ressembleraient aux mots européens *"un, una, one, ein"*; auraient-il une origine latine ?

•**JN**$_7$
- ajənnəy
▪Orig. Ar. (جن)

•**JN**$_8$
- jjənjən
→(ajənjən)
▪Orig. Serait-ce onomatopée en syllabe dédoublée ?!

•**JNDQ**
- tajənduqt

•**JNJṚ**
- jjunjəṛ
→(ajunjəṛ)
→(ajənjaṛəy)
▪Orig. ?!

•**JNW**
- ajənwəy

•**JNYṚ**
- lajənyuṛ
→(tajənyuṛəyt)
▪Orig. Fr. (ingénieur).

•**JQM**
- jaqmu

•**JR**$_1$
- ajər
→(tijjərya)
→(jjijər→ajijər) s + ajər
→(mjujar→amjujar) ms+ ajər
→(tawənyujərt) wən + yujər
→(imujər)
→(ujaṛ)

•**JR**$_2$
- ljir
→(jəyyər→ajəyyər)
→(ajəyyar)
▪Orig. Ar. (الجير)

•**JR**$_3$
- jarra
→(ajarra)
▪Orig. Ar. (جرى)

•**JR**$_4$
- tajart

•**JṚ**$_1$
- jaṛ
→(jṛ-)
→(jəṛman) jaṛ + aman
→(ayjaṛ)
→(wajaṛ) way + jaṛ

•**JṚ**$_2$
- tajṛa

•**JṚ**$_3$
- jəṛjəṛ
→(ajəṛjəṛ)
→(ajəṛjuṛ)
▪Rq.
- Dédoublement de syllabe
▪Orig. Serait-ce onomatopée ?!

•**JṚ**$_4$
- tajəṛṛaṛt
▪Orig. ?!

•**JṚ**$_5$
- aljaṛ
▪Orig. Ar. (الجار)

•**JṚB**$_1$
- jṛəb
→(ajṛab)
▪Orig. Ar. (جرب)

•**JṚB**$_2$
- jəṛṛəb
→(ajəṛṛəb)
▪Orig. Ar. (جرب)

•**JṚBΣ**
- jəṛbuɛ

•**JRD**$_1$
- jərrəd$_1$
→(ajərrəd$_1$)

•**JRD**$_2$
- jərrəd$_2$

→(ajərrəd$_2$)
▪Orig. Ar. (التجريد)

•JṚḌ
- ajəṛṛuḍ

•JṚḌL
- ajəṛḍal
→(bujəṛḍal)
→(jəttal) Langage bébé.

•JṚF$_1$
- jaṛfi
▪Rq.
- Chute de la voyelle initiale de *ajaṛfi : fait régional.

•JṚF$_2$
- jjuṛṛəf
→(ajuṛṛəf)
→(mjuṛṛuf→amjuṛṛuf)
→(sjuṛṛəf→asjuṛṛəf)

•JṚḤ
- jṛəḥ
→(ajṛaḥ)
→(ajəṛṛiḥ)
▪Orig. Ar. (جرح)

•JRN
- tijirna

•JṚN$_1$
- ajṛan

•JṚN$_2$
- jjuṛni
▪Orig. Fr. (journée).

•JRS
- jrəs
→(ajris→jijjiḥ)
→(tajrəst)
→(aməjjris)
→(ssəjrəs→asəjrəs)
▪Rq.
- jijjiḥ langage bébé.

•JRTL
- ajərtil
→(jərtəl→ajərtəl)

•JT
- jjət

•JṬC
- tajəṭca
▪Rq.
- Le pluriel de ce mot se forme à partir d'une autre racine.

•JTR
- tajətrirt

•JWD
- jəwwəd
→(ajəwwəd)
▪Orig. Ar. (التجويد)

•JWN$_1$
- djawən
→(tyawint)
→(syiwən→asyiwən)
→(amədjiwən)
▪Rq.
- Le "j" se transforme en "dj" ou en "y" selon le changement de catégorie ou selon la conjugaison.
- Chute de la voyelle initiale de *tayawint : fait régional.

•JWN$_2$
- jjwan
→(jwanta→ajwanta)
▪Orig. Fr. (joint & jointoyer).

•JWQ
- jəwwəq
→(ajəwwəq)
→(ajəwwaq)
→(mjəwwaq→amjəwwaq)
→(amjəwwəq)

•JWṚ
- jəwwəṛ
→(ajəwwəṛ)
▪Orig. Ar. dial. (jjuṛ).

•JWṬ
- jəwwəṭ
→(ajəwwəṭ)
→(tajəwwiṭṭ)

•JX$_1$
- jəxx$_1$
→(ajəxxi$_1$)
→(jjəxx$_1$) s + jexx

•JX$_2$
- jəxx$_2$
→(ajəxxi$_2$)
→(jjəxx$_2$) s + jexx

•JY$_1$
- jjəy
→(tujəyt)
→(jjujəy→ajujəy)
→(aməjjəy→məjjəy-diddi)
→(aməjjay)
▪Rq.

- *ssujəy→jjujəy par assimilation.

•JY$_2$
- -jy
- Ne se manifeste que comme préfixe.

•JYC
- jəyyəc
→(ajəyyəc)
→(ajəyyac)
▪Orig. ?!

•JYF
- jəyyəf
→(ajəyyəf)
→(mjəyyaf→amjəyyaf)
→(tajəyyaft)
▪Orig. Ar. (جيفة)

•JYḤ
- jəyyəḥ
→(ajəyyəḥ)
→(amjəyyəḥ)
→(jjayḥət)

•JYJTS
- jyujitsu
▪Orig. Fr. (jiu-jitsu). Jp.

•JΣḌ
- jəεεəḍ
→(ajəεεəḍ)
→(ajəεεiḍ / ajəεεuḍ / aməjjεuḍ)

•JΣLZ
- ajəεluz
→(jjuεləz→ajuεləz)

•JΣM
- ajəεməy

•JΣṬṬ
- ajəεṭuṭ
▪Orig. ?!

•JƔ$_1$
- jɣa
→(jəɣɣu)
→(aməddjɣu)

•JƔ$_2$
- jjəɣjəɣ
→(ajəɣjəɣ)
→(jəɣjəɣ)
→(tijjəɣt)
→(ɣəjja→aɣəjji) métathèse.

•JƔD$_1$
- məjɣəd
→(aməjɣəd)
- Le "m-" serait un préfixe.

•JƔD$_2$
- jəɣdid
▪Rq.
- Ce mot proviendrait du toponyme **Jəɣdid** lieu situé non loin de Ich et connu pour son sel.

•JƔL$_1$
- tajəɣlult

•JƔL$_2$
- ajəɣlal

•JƔL$_3$
- jɣəl
→(ajɣal)
→(aməjɣul)
→(jjɣəl →ajjɣəl)

•JƔḶ
- tajəɣḷəḷḷəyt
▪Rq.
- Le y de tajəɣḷəḷḷəyt serait un suffixe qui sert à former des adjectifs.

•JƔM
- jɣəm
→(ajɣam)
→(tajəɣɣimt)
→(jjɣəm→ajjɣəm) s + jɣəm

K

•K$_1$
- ukk

•K$_2$
- kk$_1$ / kku
→(ikka)
→(ssəkk→asəkki)
→(kkanəɣda) kk + anəɣ + da

•K$_3$
- kaka
→(akaka)

•K$_4$
- tukkuyt

•K$_5$
- kuku$_1$

•KB$_1$
- kubbu / kuppu

▪Rq.
- Assourdissement de [bb]→ [pp] : fait régional.

•**KB**$_2$
- kkibibi

•**KB**$_3$
- takbubt

•**KBC**
- kəbbəc / kəppəc
→(akəbbəc / akəppəc)
▪Rq.
- Assourdissement de [bb]→ [pp] : fait régional.

•**KBL**
- akəblu

•**KBR**
- kabər
→(akabər)
→(mkabar→amkabar)
→(amkabər)

•**KBṚ**$_1$
- kabaṛ
▪Rq.
- Chute de la voyelle initiale de *akabaṛ : fait régional.

•**KBṚ**$_2$
- akəbbaṛ / akəppaṛ
▪Rq.
- Assourdissement de [bb]→ [pp] : fait régional.

•**KBṚ**$_3$
- kəbbəṛ / kəppəṛ
→(akəbbər / akəppəṛ)
▪Rq.
▪Orig. Ar. dial. (kəbbəṛ, ḷḷahu-kbaṛ).
- Assourdissement de [bb]→ [pp] : fait régional.

•**KBS**
- kəbbəs$_1$ / kəppəs$_1$
→(akəbbəs$_2$ / akəppəs)
→(akəbbus / akəppus→aεəbbus / aεəppus)
→(akəbbus→bukəbbus / bukəppus) bab + ukəbbus
→(akəbbus→bukəbbas / bukəppas)
→(akəbbus→bbusa / ppusa)langage bébé.
▪Rq.
- Assourdissement de [bb]→ [pp] : fait régional.
- Permutation [k] ~ [ε].

•**KBW**
voir **BKW**.

•**KBY**
voir **BKW**.

•**KC**$_1$
- kkəckəc
→(akəckəc)
→(akəckac)
→(takəckuct)
▪Orig. Sertait-ce onomatopée ?!

•**KC**$_2$
- kəcc
→(akəcci)
→(mkucca→amkucca)

•**KC**$_3$
- lkucət / takuct
→(akəwwac)

•**KCḌ / GCḌ**
- kəccəḍ / gəccəḍ
→(akəccəḍ / agəccəḍ)
→(akəccaḍ / agəccaḍ)
→(mkəccaḍ / mgəccaḍ→amkəccaḍ / amgəccaḍ)
▪Rq.
- Assourdissement du [g] ou sonorisation du [k].

•**KCF**
- kcəf
→(akcaf)
▪Orig. Ar. (كشف)

•**KCM**
- aməkcum
→(iməkcəm)
▪Rq.
-Le verbe kcəm ou gcəm *"entrer"* qui dérive de cette racine et qui serait à l'origine de ce mot n'existe plus dans le parler de Figuig.

•**KCR**
- lkacir
▪Orig. Fr. (kacher). Hbr.

•**KD**$_1$
voir **GD**$_1$**.**

•**KD**$_2$ / **YD**$_3$
- kud / yud
→(yudu) yud + u
→(yudən yud + n → udən)
→(mukud)
▪Rq.
- Chute de "y" de "udən" quand ce mot est précédé des prépositions di et si.

•**KD**$_3$
- kada

•**KD**$_4$
- kad

→(ikad)

•**KḌ**$_1$
- kaḍəy
▪Rq.
- Chute de la voyelle initiale de *akaḍəy : fait régional.

•**KḌ**$_2$
- lkaḍ
▪Orig. ?!

•**KḌCBL**
- kuḍcubal
▪Orig. Fr. (queue-de-cheval).

•**KDN**
- kuddan
▪Rq.
- Chute de la voyelle initiale de *akuddan.
- Le "-n" de kuddan est probablement un suffixe qui sert à former des adjectifs. Ce mot serait une déformation de igurdan (*les bébés)* qui n'est plus attesté dans la région de Figuig (voir ajəṛṛuḍ.)

•**KḌṚ**
- akiḍaṛ

•**KDS**
- kəddəs
→(akəddəs)
→(mkəddas→amkəddas)

•**KF**$_1$
- kkuffa
→(akuffa)
→(skuffa→askuffa)

•**KF**$_2$
- kkəfkəf
→(akəfkəf)
→(skəfkəf→askəfkəf)
→(lkukəf→alkukəf)
→(lkukəf→ssəlkukəf→asəlkukəf)

•**KF**$_3$
- lkif
→(kəyyəf→akəyyəf)
→(akəyyaf)
→(skəyyəf→askəyyəf)
- (ttəkyifət)
▪Orig. Ar. (lkif, ttəkyifa, الكيف)

•**KF**$_4$
- kfa
→(ssəkfa→askəffu)
▪Orig. Ar. (كفى)

•**KF**$_5$
- takifaft

•**KFKF**
- kifkif
▪Orig. Ar.dial. (كيف كيف)

•**KFN**
- kfən
→(takəffant)
→(kfən→akfan)
- ləkfən
▪Orig. Ar. (كفن)

•**KFR**
- kufra
→(akufra)
- dikufra
→(adikufra)
- lkufṛaj
▪Orig. Fr. (coffrer, coffrage & décoffrer).

•**KFṚ**
- kfəṛ
→(akfaṛ)
→(ssəkfəṛ→asəkfəṛ)
- lkafər
▪Orig. Ar. (lkafər, kfəṛ, كفر)

•**KFS**$_1$
- akəffus

•**KFS**$_2$ / **CFS**$_1$
- akəffis / acəffis
→(kəffəs→akəffəs)
→(mkəffas→amkəffas)
→(amkəffəs)

•**KḤ**
- akḥa

•**KHGṚ**
- kkəhgəṛ
→(akəhgəṛ)

•**KḤL**
- kəḥḥəl
→(akəḥḥəl)
→(takəḥḥilt)
→(asəkḥal)
→(mkuḥḥul→amkuḥḥul)
→(akuḥal)

•**KḤY**
- takəḥḥayt / takḥayt

•**KK**$_1$
- kaki

•**KK**$_2$
- kuku$_2$

•**KKT**

- tkukutt
▪Orig. Fr. (cocotte).

•KL$_1$
- kilu
→(kəyyəl→akəyyəl)
- kiluṭun
- kilugṛam
- kiluhirdz
- kilumiṭ
- kiluwaṭṭ
▪Orig. Internationale. (kilo, kilogramme, kilohertz, kilomètre, kilowatt)

•KL$_2$
- kula$_1$
▪Orig. Internationale. (cola).

•KL$_3$
- tikkəlt
→(tmukkəlt) langage enfantin.
▪Rq.
- Chute de la voyelle initiale de *timukkəlt : fait régional.

•KL$_4$
- kəlləl
→(akəlləl→akəllil)

•KL$_5$
- kula$_2$
→(akula$_3$)
- lkulət
▪Orig. Fr. (coller & colle).

•KL$_6$
- kula$_4$
→(akula$_5$)
▪Orig. Fr. (couler).

•KL$_7$
voir **CL**$_4$

•KL$_8$
- kala
→(akala)
▪Orig. Fr. (caler).

•KLB
- kləb
→(aklab)
▪Orig. ?!.

•KLBC
- kalabuc
▪Rq.
- Chute de la voyelle initiale de *akalabuc : fait régional.

•KLBT
- tkaḷvatt / tkaḷbatt
▪Rq.
- Chute de la voyelle initiale de *takaḷbatt : fait régional.
▪Orig. Fr. (calva / calvados).

•KLC
- kulci
▪Orig. Ar. dial. (kullci).

•KLF
- kəlləf
→(akəlləf)

•KLFY
- kalifya
→(akalifya)
▪Orig. Fr. (qualifier).

•KLH
- kulha
▪Orig. Ar. ?!

•KLḤ
- kəlləḥ
→(akəlləḥ)

•KLJ
- lkuḷij
▪Rq.
- Se prononce avec emphase).
▪Orig. Fr. (collège).

•KLṬ$_1$
- akliṭṭu

•KLṬ$_2$
- kəlləṭ
→(akəlləṭ)

•KLṬ$_3$
- taklaṭt

•KLX
- kəlləx
→(akəlləx)
→(amkəlləx)

•KLƔ
- kalaɣ(a)
→(kəlləɣ→akəlləɣ)
▪Rq.
- Ces mots sont nés vers les années 70-80. Ils sont formés de l'abréviation internationale klg (kilogramme) et du mot "kəlləx".

•KM$_1$
- kma
→(kəmma) langage bébé.

→(kəmmu)
→(akəmmay)
→(ssəkma→askəmmu)
→(ləkma)
▪Rq.
- Apparition du "l" pour créer le collectif "ləkma"

•KM$_2$
- akuməy
→(takuməyt)

•KMB
- akəmbu
→(akəmbuc)
▪Rq.
- Le "**uc**" suffixe diminutif.

•KMBṚ
- kəmbəṛ
→(akəmbəṛ)
→(akəmbuṛ)

•KMBṢ
- akəmbaṣ
▪Orig. Fr. (compas).

•KMKẒ
- kamikaẓ
▪Orig. Fr. (kamikaze). Jp.

•KML$_1$
- kamla

•KML$_2$
- kəmməl
→(akəmməl)
▪Orig. Ar. (كمل)

•KMM
- kəmməm
→(akəmməm)
→(takəmmamt)
▪Orig. Ar. (كمامة)

•KMN
- tkammənt
▪Rq.
- Chute de la voyelle initiale de ***takammənt** : fait régional.
- Le "**n**" de **tkammənt** serait un suffixe qui sert à former des adjectifs.

•KṂN
- lkiṃunu
▪Orig. Fr. (kimono). Jp.

•KMR
- akəmmar
→(kəmmər→akəmmər)

•KMS
- takəmmust

•KMSR
- lkumisir
→(takumisirəyt)
- lkumisarəyya
▪Orig. Fr. (commissaire & commissariat).

•KMX
- kiməx
→(akiməx)

•KMY
- lkamyu
▪Orig. Fr. (le camion).

•KN
- kənn
→(akənni)

•KNB
- lkanbu
→(kunəb→akunəb)
→(skunəb→askunəb)
▪Orig. ?!

•KNBR
- kanəbri
→(kənbər→akənbər)
▪Rq.
- Chute de la voyelle initiale de ***akanəbri** : fait régional.

•KND
- kindu
▪Orig. Fr. (kendo). Jp.

•KNDR
- kəndər
→(akəndər)
→(akəndar)

•KNF$_1$
voir **CNF$_2$**

•KNF$_2$
- kanif
▪Rq.
- Chute de la voyelle initiale de ***akanaṛ** : fait régional.
▪Orig. Ar. (كنيف)

•KNFR
- takənfart
→(kənfər→akənfər)
→(mkənfar→amkənfar)
→(amkənfər)
→(ccənfuṛ)
▪Rq.

- Le mot ccənfuṛ serait de même racine que les autres.

•KNGF
- kunəgfu
▪Orig. Fr. (kung-fu).

•KNGR
- kunguru

•KNJL
- kunəjli
▪Orig. Fr. (congelé).

•KNK
- kanki
▪Orig. Fr. (quinquet).

•KNṚ
- kanaṛ
▪Rq.
- Chute de la voyelle initiale de *akanaṛ : fait régional.

•KNR
- aknarəy

•KNSR
- kkunsər
→(akunsər)
→(skunsər→askunsər)

•KNTR
- lkuntur
▪Orig. Fr. (compteur).

•KNṬẒ
- akənṭaẓ

•KR$_1$
- kkər
→(tinəcri)
→(ikkar)
→(ssəkkər→asəkkər)
→(msəkkar→amsəkkar)

•KR$_2$
- akərkur
→(akurəy$_1$)
→(kkərkər→akərkər) sens détourné.
→(kkərkər→skərkər→askərkər)
→(amkərkər)

•KR$_3$
- takurəyt

•KR$_4$
- ləkra
- kri
→(akərray)
▪Orig. Ar. (كراء)

•KR$_5$
- akra
▪Orig. ?!

•KR$_6$
- tikərkərt

•KṚ$_1$
- kəṛṛ
→(akəṛṛi)

•KṚ$_2$
- kkəṛkəṛ
→(akəṛkəṛ)
→(takəṛkaṛt)
→(skəṛkəṛ→askəṛkəṛ)
▪Orig. ?!

•KṚ$_3$
- lkaṛ
▪Orig. Fr. (le car).

•KRB
- kribba / krippa
→(akribba / akrippa)
▪Rq.
- Assourdissement de [bb]→ [pp].
▪Orig. Fr. (crêper).

•KṚB
- ləkṛuṛəb
→(kkululu) langage bébé.
▪Rq.
- Apparition du "l" pour créer le collectif "ləkṛuṛəb"
▪Orig. Probablement arabe "الكرنب"

•KRBC
- akərbic

•KRBL$_1$
- kərbəl$_1$
→(akərbəl$_1$)
→(akərbal)

•KRBL$_2$
- lkarbil
→(kərbəl$_2$)
→(akərbəl$_2$)
▪Orig. Fr. Carbure.

•KRBS$_1$
- takərbast

•KRBS$_2$
- takərbust

•KRC$_1$
- krəc
→(akrarac)
→(ɛɛukrəc→aɛukrəc)
→(ɛɛukrəc→ɛakrac)

→(εεukrəc→sεukrəc→asεukrəc)
▪Rq.
- Préfixe "ε-" action réfléchie.

•KRC$_2$
- akərruc

•KRD$_1$
- krurəd
→(akrurəd)
→(akrarad→krurud)
→(ssəkrurəd→asəkrurəd)
▪Rq.
- Suppression de la voyelle initiale pour rendre une qualité inhérente à l'homme "**krurud**".

•KRD$_2$
voir **CṚD$_3$**

•KṚḌ$_1$
- tkaṛaḍatt
▪Rq.
- Chute de la voyelle initiale de ***takaṛaḍatt** : fait régional.

•KṚḌ$_2$
- akəṛḍiḍ

•KRDN
- kərdən
→(akərdən)
▪Orig. ?! Fr. (cordonnier).

•KRF$_1$
- karaf

•KRF$_2$
- krəf
→(akraf)

•KṚF
- lkuṛfi
▪Orig. ?!

•KRFS
- kəṛfəṣ
→(akəṛfəṣ)
→(akərfis)

•KṚFY
- kṛuffəy
→(akṛuffəy)
→(ssəkṛuffəy→asəkṛuffəy)

•KRKB
- kərkəb
→(akərkəb)
→(takərkubt)
→(amkərkəb)
▪Orig. Ar. ?!

•KRKS
- kərkəs
→(akərkəs)
→(akərkas)
→(tikərkəst)

•KRS$_1$
- kərrəs
→(akərrəs)
→(akərras)
→(mkərras→amkərras)

•KRS$_2$
- aməkrus
- Le "m" serait un préfixe.

•KRS$_3$
- lkursi
▪Orig. Ar. (كرسي)

•KṚṢ
- takəṛṛuṣt
▪Orig. Fr. (carrosse).

•KṚṬ$_1$
- kəṛṛəṭ
→(akəṛṛəṭ)
→(takəṛṛaṭṭ)

•KṚṬ$_2$
- kaṛaṭi
- lkaṛaṭi
- akaṛaṭmanəy
▪Rq.
▪Orig. Fr. (karaté, karatman). Jp.
- Le mot **akaṛaṭmanəy** serait emprunté à un mot franglais tombé en désuétude : *karatman*.

•KṚṬ$_3$
- lkəṛṭi
▪Orig. Fr. (quartier).

•KRW$_1$
- akərwa
→(takərwa)

•KRW$_2$
- akərwi

•KRWD
- kərwəd
→(akərwəd)
→(kərwad / akərwad)
▪Rq.
- Suppression de la voyelle initiale pour rendre une qualité inhérente à l'homme "**kərwad**".

•KRWS
- akərwas

•KRY
- krəyyu

•KRZ$_1$
- tkurrizt
→(skurrəz→askurrəz)
→(məkrəz)
▪Rq.
- Chute de la voyelle initiale de *takurrizt : fait régional.

•KRZ$_2$
- akərzəy

•KRZD
- akərzud

•KṚẒ
- akəṛẓaẓ

•KRΣN
- kkərεən
→(akərεən)
→(amkərεən)
→(skərεən→askərεən)

•KS$_1$
- kkəs
→(kkas) Langage bébé.
→(ikkas)
→(aməkkus)
→(tikkəst)

•KS$_2$
- ksa
→(aməksa)

•KS$_3$ / SKS
- səksu
→(tasəksutt)
→(bərkukəs→abərkukus) br + kukus
▪Rq.
- Suppression de la voyelle initiale de *abərkukəs pour collectif.
- Le "s" de səksu serait un préfixe.

•KS$_4$
- kəssəs
→(akəssəs)
→(akəssas)

•KSJN
- uksijin
▪Orig. Fr. (oxygène).

•KSL$_1$
- skussəl
→(askussəl)
- Le "s-" est probablement un préfixe factitif.

•KSL$_2$
- kəssəl
→(akəssəl)
→(akəssal)
→(mkəssal→amkəssal)

•KSLR
- ksilira
→(aksilira)
▪Orig. Fr. (accélérer).

•KṢṚ
- akṣiṛ

•KT
- kitt

•KTB$_1$
- ktab
→(ssiktab→asiktab)
- lməktub
▪Orig. Ar. dial. (ktab, lməktub, المكتوب)

•KTB$_2$
- ləktab
▪Orig. Ar. (الكتاب)

•KṬBL
- akuṭabləy
→(takuṭabləyt)
▪Orig. Fr. (comptable).

•KṬBṚ
- kṭubəṛ

•KTLK
- akatulikəy
→(takatulikəyt)
▪Orig. Fr. (catholique).

•KTN
- lkəttan
▪Orig. Ar. (الكتان)

•KTR
- ktər
→(aktar)
→(ssəktər→asəktər)
▪Orig. Ar. (كثر).

•KW$_1$
- akwa

•KW$_2$
- kk^w
→(ikk^{w}a)
▪Rq.
- /w/ tendu → /kk^w/ ?

•KW$_3$

- takk^{w}ayt
▪Rq.
- /w/ tendu → /kk^w/ ?
- Le "y" de takk^{w}ayt est un suffixe qui sert à former des adjectifs.

•KW$_4$
- kkukəw
→(akukəw)

•KW$_5$
- kiwi
▪Orig. Fr. (kiwi).

•KW$_6$
- takəwwayt
▪Orig. Ar. dial. (kəwwaya).

•KWKW / QWQW
- qawqaw / kawkaw
→(kakaw) Langage bébé.
→(tqawqawt / tkawkawt)
▪Rq.
- qawqaw et tqawqawt sont utilisés par les jeunes ; les adultes disent kawkaw & tkawkawt.
▪Orig. ?! Fr. (cacahuète) mot d'origine aztèque.

•KWN
- kəwwən
→(akəwwən)
→(skəwwən→askəwwən)

•KWNS
- kwansa
→(akwansa)
▪Orig. Fr. (coincer).

•KWR
- kk^{w}ər
→(tikk^{w}ərt)
→(ikk^{w}ar)
▪Rq.
- /w/ tendu → /kk^w/ ?

•KWṚ
- kəwwəṛ
→(akəwwəṛ)
→(takəwwaṛt)
▪Orig. Ar. (kuṛa, kəwwəṛ كرة)

•KWT
- lkiwət
▪Orig. ?!

•KXKX
- kkəxkəx
→(akəxkəx)
▪Orig. Ar. (كخكخ)

•KY
- akkay
→(takkayt)
→(bakkay) bab + akkay

•KYL
- akəyyal

•KYS$_1$
- kəyyəs
→(akəyyəs)
→(takəyyast)
→(akəyyas)
→(mkəyyas→amkəyyas)

•KYS$_2$
- kayəs
→(akayəs)
→(amkayəs)

•KZ$_1$
- kəzz
→(akəzzi)
→(skəzz→askəzzi)

•KZ$_2$
- kuzzu
→(kkizizi / qqizizi / kkuzuzu) formes de dimunitifs.
▪Rq.
- Chute de la voyelle initiale de *akuzzu : fait régional.

•KẒ
- kaẓa
→(akaẓa)
→(lkaẓi)
▪Orig. ?!

•KZN$_1$
voir **GZN$_1$**

•KZN$_2$
- lkuzinət
→(kuzən→akuzən)
→(akuzinəy)
▪Orig. Fr. (cuisine).

•KΣ
- kukuεεu
▪Orig. Onomatopée : *"cocorico".*

•KΣB$_1$
- ikεəb

•KΣB$_2$
- ikεəb

•KΣBC
- akəεbuc

•KΣM

- kɛəm
→(akɛam)
→(ssəkɛəm→asəkɛəm)
→(ukɛim)

•KΣN
- kkuɛɛən
→(akuɛɛən)

•KΣR
- kəɛrər
→(akəɛrər)
→(akəɛrar→kəɛrar)
▪Rq.
- Suppression de la voyelle initiale pour rendre une qualité inhérente à l'homme "kəɛrar".

•KΣṚ
- akəɛṛaṛ

L

•L$_1$
- al / an$_2$
→(ad$_2$)(al + d)

•L$_2$
- ula

•L$_3$
- alli

•L$_4$
- lul
→(tlalit)

•L$_5$
- la

•L$_6$
- lala
→(alala)

•L$_7$
- lil
→(alil)
→(slil→aslil)
→(uslilən)
→(tasəllalut)

•L$_8$
- ili$_1$
→(ili$_2$)
→(ssili→asili)
→(dili→dilik)d + ili
→(u-lli) ul + illi
→(li-d) ul + illi + d
→(aməlli$_1$/ aməllik→ammi /ammik)
→(willan) wi *qui* + illan *être*
→(amli) m + ili
▪Rq.
- aməlli$_1$ = am *comme* + ili être
- aməlli→ammi (assimilation et régionalisme)
- dilik, aməllik, ammik : manifestation du [k] pour éviter le hiatus.

•L$_9$
- tili
→(ulli)

•L$_{10}$
- ill
→(illan)
→(ssill→asill)

•L$_{11}$
- (ilmas)

•L$_{12}$
- llu

•L$_{13}$
- ul$_1$

•L$_{14}$
- ul$_2$
→(u$_2$) chute du "l" devant un pronom, une préposition ou un adverbe.
→(u-lli) ul + illi
→(li-d) ul + illi + d
→(dul / sul)
→(un)
▪Rq.
- Le "ul" se prononce [un] devant "n" désinence préverbale *(nous)* seulement. ▫Ul nəssin (*nous ne savons pas)* se prononce [unnəssin] Mais "Ul nkiḍəɣ." *Je n'ai pas coupé*. se prononce [ulənkiḍəɣ]. On peut entendre [un] en dehors de ce contexte à Figuig d'en Haut ou rarement chez certains locuteurs ça et là. Dans plusieurs régions amazighes, on utilise la forme "ur", Dans la zone dite des oasis, au Mzab et à Ouargla, on utilise la forme "ul".
- La particule dul serait composée de ad + ul ; elle se réalise aussi sul (ad + si + ul)

•L$_{15}$
- alili
→(talilitt)

•L$_{16}$
- lili

▪Rq.
- Chute de la voyelle initiale de *alili : fait régional.

•L$_{17}$
- allal

•L$_{18}$
- alləl
→(tullilt)
→(illal)

•L$_{19}$
- allul

•L$_{20}$
- iləl
→(aləl)
→(ilal)

•L$_{21}$
- lal / lalt
→(lalla)

•L$_{22}$
- lullu$_{1}$

•L$_{23}$
- lullu$_{2}$

•L$_{24}$
- llulət

•L$_{25}$
- tlat
▪Rq.
- Chute de la voyelle initiale de *talat : fait régional.

•L$_{26}$
- alu

•Ḷ
- ḷa
▪Rq.
- Se prononce avec emphase.
▪Orig. Fr. (la).

•LB
- libbu / lippu
→(tlibbutt / tlipputt)
▪Rq.
- Assourdissement de [bb]→ [pp] : fait régional.
- Chute de la voyelle initiale de *alibbu, *talibbutt : fait régional.

•LBB
- ḷḷababu / ḷḷavabu
▪Orig. Fr. (lavabo).

•LBḌ$_{1}$
- tiləbḍətt
→(acəlbiḍ)

•LBḌ$_{2}$
- ləbbəḍ / ləppəḍ
→(aləbbiḍ / aləppid)
→(mləbbaḍ / mləppaḍ→amləbbaḍ / amləppaḍ)
→(mlubbuḍ / mluppuḍ→amlubbuḍ / amluppuḍ)
→(məsləbbaḍ / məsləppaḍ→aməsləbbaḍ / aməsləppaḍ)
▪Rq.
- Assourdissement de [bb]→ [pp] : fait régional.
▪Orig. Ar. (تبليط)

•LBḤC
- lbuḥuc

•LBḤṚ
- ləbḥəṛ
▪Orig. Ar. (البحر)

•LBLTK
- lbulitik
▪Orig. Fr. (politique).

•LBLƔ
- lbəlɣət
▪Orig. ?!

•LBNḲ
- lbanḳa / lbanḳət
▪Orig. Fr. (la banque).

•LBṢ
- aləbbuṣ / aləppuṣ
▪Rq.
- Assourdissement de [bb]→ [pp] : fait régional.

•LBṢḌ
- ləbṣiḍət
▪Orig. ?!

•LBṢṚ
- lbaṣuṛət
▪Orig. Esp. (basora).

•LBTY
- lbəttiyət
▪Orig. ?!

•LBY$_{1}$
- llubya
▪Orig. Ar. ?!

•LBY$_{2}$
- lbay
▪Orig. Ar. dial. Alg. (lbay).

•LBZ
- llubbəz / lluppəz
→(alubbəz / aluppəz)
→(aləbbuz / aləppuz→taləbbuzt / taləppuzt)

→(lubbiz / luppiz)
▪Rq.
- Assourdissement de [bb]→ [pp] : fait régional.

•LBƔ
- lbəɣ
→(talbiɣt)
→(ssəlbəɣ→asəlbəɣ)
→(slubbəɣ / sluppəɣ→aslubbəɣ / asluppəɣ)
→(aslabbaɣ / aslappaɣ)

•LBƔT
- lbuɣət

•LC$_1$
- tlact
▪Rq.
- Chute de la voyelle initiale de ***talact** : fait régional.

•LC$_2$
- tlulluct
▪Rq.
- Chute de la voyelle initiale de ***talulluct** : fait régional.

•LḌ$_1$
- luḍ
→(lḍəḍ / ləṭṭ→taləṭṭi)
→(lḍəḍ→ssəlḍəḍ→asəlḍəḍ)
→(lḍəḍ→alḍuḍ→lalaḍ)
→(lḍəḍ→ssəlwəḍ→asəlwəḍ)
→(lḍəḍ→ḥluləḍ→aḥluləḍ)
→(lḍəḍ→ḥluləḍ→aḥlalaḍ)
→(lḍəḍ→ḥluləḍ→ssəḥluləḍ)
→(lḍəḍ→ḥluləḍ→ssəḥluləḍ→asəḥluləḍ)
→(lḍəḍ→ḥluləḍ→ssəḥluləḍ→baḥəlliḍ)
▪Rq.
- Chute de la voyelle initiale de ***aluḍ** : fait régional.
- Suppression de voyelle initiale pour rendre une qualité inhérente à l'homme "**lalaḍ**".
- "**ḥ**" préfixe indiquant une action réfléchie.

•LḌ$_2$
- luḍu
▪Orig. Ar. (الوضوء)

•LḌN
- alḍun
▪Rq.
- Le "**n**" serait un suffixe et cette racine serait la même que la racine lḍ$_1$.

•LDY$_1$
- abladday
→ (sliddəy→asliddəy)
→ (sliddəy→asladday
▪Rq.
- La forme non préfixée de ces mots n'est plus attestée !
- Formation parasynthétique **abladday→ *aladday→sliddəy.**

•LDY$_2$
- ildəy

•LF$_1$
- lləf
→(ulfan)
→(iməlləf)
→(msulluf→amsulluf)

•LF$_2$
- taluft

•LF$_3$
- ulaf

•LF$_4$
- tiləfləft

•LFDM
- ləfdam
→(ləfdamt)

•LFGRT
- ləfgirt

•LFLM
- laflam

•LFLQ$_1$
- ləfləq

•LFLQ$_2$
- ləfliq

•LFRD
- lfərd

•LFṚGΣ
- lfəṛgiɛ
▪Orig. Ar. (فرقع)

•LFS
- taləfsa

•LFṢM
- lfaṣmət
▪Orig. Fr. (le pansement).

•LFT
- lləft
→(lləftət)
▪Orig. Ar. (الفت). du Pr.

•LFƔ
- lfəɣ
→(alfaɣ)
→(tilfəɣt)
→(ssəlfəɣ→asəlfəɣ)

•LG
- lləgləg
→(aləgləg)

•LGZ$_1$
- lgaz$_1$
▪Orig. Fr. (gaz).

•LGZ$_2$
- lgaz$_2$
▪Orig. Fr. (gaze)

•LH$_1$
- alih

•LH$_2$
- laha
→(alaha)
→(slaha→aslaha)
▪Orig. Ar. (لهو)

•LḤ
- lluḥ
→(talwiḥt)
→(talluḥt)
▪Orig. Ar. (الوح)

•LḤ
- aləḥləḥ
→(sləḥləḥ→asləḥləḥ)

•ḶH
- aḷḷah
- wəḷḷəh
- yaḷḷəh
▪Orig. Ar. dial. (ḷḷah, wəḷḷəh, yaḷḷəh,ﷲ)

•LḤD
- lḥədd
▪Orig. Ar. (الاحد)

•LHḌṚ
- ləhḍəṛt

•LḤḌṚ
- ləḥḍəṛt
▪Orig. Ar. dial. (lḥəḍṛa).

•LḤDT
- lḥadit
▪Orig. Ar. (الحديث)

•LHF
- lhəf
→(alhaf)
→(ssəlhəf→asəlhəf)
→(aməlhuf)
▪Orig. Ar. (لهف)

•LḤF
- talḥift / timəlḥəft
▪Orig. Ar. (لحاف)

•LḤG
- ləḥḥəg
→(aləḥḥəg)
→(mlaḥag→amlaḥag)
→(sləḥḥəg→asləḥḥəg)
▪Orig. Ar. (ءالتحق) Ar. dial. (lḥg).

•LHL
- lhəll
▪Orig. Ar. (أهل)

•LḤL
- lḥalət
- lḥall
▪Orig. Ar. (حالة)

•LḤLW
- lḥəlwa
→(wawa) dimunitif / langage bébé.
▪Orig. Ar. (حلوى)

•LḤMR
- ləḥmira
▪Orig. Ar. dial. Alg. (ləḥmira).

•LḤN
- lḥənni
▪Orig. Ar. (الحناء)

•LHNC
- lahnaci
→(alahnaci)

•LHND
- lhənd
▪Orig. ?!

•LḤNTT
- lḥəntit
▪Orig. ?!

•LḤQ
- ləḥḥəq
→(aləḥḥəq)

•LḤṚ
- lḥəṛṛ
▪Orig. Ar. (حرارة)

•LḤRR
- ləḥrir
▪Orig. Ar. (حرير)

•LḤSK
- lḥəskət
▪Orig. ?!

•LHW

- sləhwa
→(asləhwu)
→(slihwət→aslihwət)
▪Rq.
- Le "s" est une préposition amalgamée au radical lexical.

•LHY
- lhəy
→(alhay)
→(mselhay→amselhay).

•LJDƔ
- aləjduɣ

•LJF
- ljifət
▪Orig. Ar. (جيفة)

•LJMΣ
- ljəmɛa
▪Orig. Ar. (الجمعة)

•LJN
- ljənnət
▪Orig. Ar. (الجنة)

•LJṚ
- lajəṛ
▪Orig. Ar. (اجر)

•LK
- lləkk

•LKB
- lkabbət / lkappət
▪Rq.
- Assourdissement de [bb]→ [pp] : fait régional.
▪Orig. ?!

•LKML
- ləkmil
▪Orig. ?!

•LKMS
- taləkmast

•LKNT
- lkunti
▪Orig. ?!

•LKR
- likir
▪Orig. Fr. (équerre)

•LKṚFṢ
- ləkṛafəṣ

•LKṬṚNK
- iliktṛunik
▪Orig. Fr. (électronique).

•LKW$_1$
- taləkk^{w}att

•LKW$_2$
- tiləkk^{w}ətt
→(lkukəw→alkukəw)
→(lkukəw→ssəlkukəw→asəlkukəw)

•LKWṚḌẒ
- ləkwaṛḍəẓ
▪Orig. Fr. (quartz).

•LKẒ
- lkəẓ
→(alkaẓ)
→(lakiẓ)
→(ulkiẓ)
→(ssəlkəẓ→asəlkəẓ)
→(ssəlkəẓ→asəlkaẓ)
→(msəlkaẓ→amsəlkaẓ)
→(abəlkuẓ→bəlkəẓ→abəlkəẓ)
→(bəlkəẓ→sbəlkəẓ→asbəlkəẓ)
▪Rq.
- abəlkuẓ serait composé ainsi : abəll *peu* + lkẓ.
- Chute de la voyelle initiale de *alakiẓ : fait régional.

•LM$_1$
- alam

•LM$_2$
- aləm
→(ilam)
→(tullimt)
→(aləmdis)
▪Rq.
- aləmdis = aləm *ourler* ou iləm *membrane, peau* + adis *estomac.*

•LM$_3$
- almu

•LM$_4$
- iləm
→(aylim)
→(tilməyt)
→(lməy→almay)
→(ssəlməy→asəlməy)
→(lmuməy→almuməy)
→(almamay)
→(lmuməy→ssəlmuməy→asəlmuməy)
→(lmuməy→ssəlmuməy→tasəlmamayt)
▪Rq.
- aləmdis (aləm *ourler* ou iləm *membrane, peau* + adis *estomac).*

•LM$_5$
- lam

→(tilamt)
→(milam)
→(ssilam→asilam)

•LM$_6$
- lləm
→(tilmi)
→(ulman)
→(tanəllamt)
→(ballam)
→(suləm)
▪Rq.
- Chute de la voyelle initiale de *aballam et *asuləm : fait régional.

•LM$_7$
- lum
▪Rq.
- Chute de la voyelle initiale de *alum : fait régional.

•LM$_8$
- llim
→(llimət)
▪Orig. Ar. (llimun - الليمون). Pr.

•LM$_9$
- ulmu

•LM$_{10}$
- lumma

•LṂB
- laṃba
▪Orig. Fr. (lampe).

•LMCWC
- lməcwac

•LMD
- lməd
→(almad / taləmmud)
→(ssəlməd→asəlməd)
→(ssəlməd→asəlmad)
→(anəlmad)
→(msəlmad→amsəlmad)

•LML
- lmall
→(aməwwal)
▪Orig. Ar. dial. (lmall, məwwal, المال)

•LMLT
- lməllət
▪Orig. ?!

•LMM
- limam
▪Orig. Ar. (ءامام)

•LṂN
- lṃan
▪Orig. ?!.

•LMND
- alləmdad / alməndad

•LMNṚ
- lmaniṛət

•LMR$_1$
- lmir$_1$
▪Orig. Ar. (أمير)

•LMR$_2$
- lmir$_2$
▪Orig. Fr. (maire).

•LMR$_3$
- lmarət
▪Orig. Ar. (إمارة)

•LMS$_1$
- iləmsi

•LMS$_2$
- aləmsu

•LMSBΣ
- limsibεat
▪Orig. Ar. (سبعة)

•LMT
- llummət
→(alummət)
→(lammat)
→(slummət→aslummət)
▪Rq.
- Chute de la voyelle initiale de *alammat : fait régional.

•LMẒ
- lməẓ
→(almaẓ)
→(tisəlməẓt)
→(aḥəlmiẓ)
→(lqəẓ→alqaẓ)
→(ssuẓləm / zzuẓləm / ẓluləm→asuẓləm / azuẓləm / aẓluləm)
▪Rq.
- lməẓ (par métathèse)→*ẓləm + (préfixe) ss→ssuẓləm (par sonorisation) →zzuẓləm→ẓluləm (Figuig d'en haut).
- Les racines lmẓ, fẓ$_1$, bẓ$_2$ et ɣẓ seraient de même origine : en tout cas elles renferment toutes l'idée de *"nourriture"* et se terminent par la consonne ẓ.

•LMZḤ
- ləmzaḥ
→(taləmzaḥt)

▪Orig. ?!

•LMΣC
- ləmɛac
▪Orig. Ar. (المعاش)

•LMƔṚB
- lməɣṛəb
▪Orig. Ar. (المغرب)

•LN$_1$
- allun

•LN$_2$
- ullun

•LN$_3$
- ilini

•LNJL
- linjil
▪Orig. ?!Fr. Evangile. Ar. (إنجيل). Gr.

•LNṬN
- lanṭin
▪Orig. Fr. (l'antenne).

•LQ$_1$
- aləqqu

•LQ$_2$
- lliqət

•LQ$_3$
- laqa
→(alaqa)
→(mlaqa→amlaqa)
▪Orig. Ar. (لقاء)

•LQD
- luqid
▪Orig. Ar. (وقود)

•LQF
- lqəf
→(alqaf)
→(zɛəlqəf→azɛəlqəf)
▪Rq.
- zɛəlqəf serait à l'origine lqəf + "ɛ" préfixe indiquant une action réfléchie → *ɛlqf *être saisi au vol* + "s-" *faire ;* le s- s'est transformé en z- (sonorisation).

•LQJṚ
- ləqjəṛ
▪Orig. ?!Ar. dial. (ləqjəṛ)

•LQM$_1$
- laqəm
→(alaqəm)
→(llaqmət)

•LQM$_2$
- ləqqəm
→(aləqqəm)
→(ssəlqəm→asəlqəm)

•LQM$_3$
- lquqəm
→(alquqəm)
→(ssəlquqəm→asəlquqəm)

•LQW
- lqəw
→(alqaw)

•LQY
- lqəy

•LṚBΣ
- laṛbəɛ
▪Orig. Ar. (أربعاء)

•LṚG
- laṛgag
▪Orig. ?!.

•LṚJM
- laṛjam
▪Orig. ?!

•LṚW
- ləṛwi

•LS$_1$
- ilis
→(las)
→(las→tlasa)
→(las→ilas)
→(las→asəls)
→(asəlsu)
▪Rq.
- Chute de la voyelle initiale de *talasa : fait régional.

•LS$_2$
- iləs
→(tiləst)

•LS$_3$
- lləs
→(ulus)
→(iməlləs)

•LS$_4$
- talləst
→(tluləs→atluləs)
→(atlalas)
→(butəllis)
→(bbulləs / ppulləs→abulləs)
→(bbulləs→ballas)
→(sbulləs→asbulləs)

→(ssulləs→asulləs)
→(ssulləs→sallas)
▪Rq.
- Chute de la voyelle initiale de ***asallas** : fait régional.
- Suppression de voyelle initiale pour rendre une qualité inhérente à l'homme "**ballas**".

•LS$_5$
- tlussi
▪Rq.
- Chute de la voyelle initiale de ***talussi** : fait régional.

•LS$_6$
- lullus
▪Rq.
- Chute de la voyelle initiale de ***alullus** : fait régional.

•LS$_7$
- tilsas

•LS$_8$
- llisi
▪Orig. Fr. (lycée).

•LṢ
- taliṣt

•LṢG
- lṣəg
→(alṣag)
→(aləṣgəy)

•LSN
- talsint

•LṢNṢ
- liṣanṣ
▪Orig. Fr. (l'essence)

•LTCN
- lləttcin
→(aləttcinəy)

•LṬF
- lṭəf
→(alṭaf)

•LTJR
- latajir
▪Orig. Fr. (l'étagère).

•LTNYN
- lətniyən
▪Orig. Ar. (الإثنين)

•LTY
- tlatayt
▪Rq.
- Chute de la voyelle initiale de ***talatayt** : fait régional.

•LTƔR
- talətɣurt

•LTƔ
- ltəɣ
→(altaɣ)
→(iməltəɣ)
→(maltaɣ)
→(aməltaɣ)
→(ssəltəɣ→asəltəɣ)
→(llatuɣ)
▪Rq.
- Chute de la voyelle initiale de ***amaltaɣ** : fait régional.
- Le "**l**" de "**llatuɣ**" serait l'affixe qui sert à former le collectif.

•LW
- lwa
→(ləkk^{w}u)
→(ssəlwa→asəlwi)
→(lakk^{w}a→alakk^{w}a)
→(lakk^{w}a→slakk^{w}a→aslakk^{w}a)
▪Orig. Ar. (إلتوى)

•LWH
- alawah

•LWLW
- lləwləw
▪Orig. ?!.

•LWQ
- ləwwəq
→(aləwwəq)

•LWS
- alwəs

•LWY
- lwəy
→(alway)

•LWZ$_1$
- ləwwəz
→(aləwwəz)

•LWZ$_2$
- llwiz
→(llwizət)
▪Orig. ?!Fr. (Un/le Louis).

•LWΣD$_1$
- lwəɛd
▪Orig. Ar. ?!

•LWΣD$_2$
- lwəɛdət
▪Orig. Ar. dial? (**الوعدة**)

•LWƔ

- aləggʷaɣ / aləkkʷaɣ
→(ssəlwəɣ→asəlwəɣ)

•LX
- lləxləx
→(aləxləx)
→(sləxləx→asləxləx)

•LXC
- lxəcc
▪Orig. ?!

•LXF
- lxəff
▪Orig. Ar. (الخف)

•LXMS
- ləxmis
▪Orig. Ar. (الخميس)

•LXṚT
- laxəṛt
→(ulaxəṛt)
→(bulaxəṛt)
▪Orig. Ar. (الآخرة)

•LXYṚ
- ləxyaṛ
▪Orig. ?!

•LXZN
- ləxzənt
▪Orig. Ar. (خزانة)

•LY$_1$
- aləy
→(talya)
→(ssiləy→asiləy)
→(tasalayt)

•LY$_2$
- lləy
→(illay)
→(ssəlləy→asəlləy)
→(iməlləy)
→(təlləy)
→(llulləy→alulləy)
→(slulləy→aslulləy)
→(hləlləy→ahləlləy)
→(ssəhləlləy→asəhləlləy)

•LY$_3$
- tilləyt
→(atəlcəy)
→(clutcət→aclutcət)
▪Rq.
- Le "y" de "**tilləyt**" se transforme en "**c**" au pluriel. Ce phénomène s'observe dans **tiyti** *(coup)* **ittcat** *(il donne des coups)* ou en passant de parler de Figuig au Rifain : **tarifəyt** / **tarifəct**.

•LY$_4$
- ilyi

•LYC
- lyəc
→(talici)
→(ulyic)
→(ssəlyəc→asəlyəc)
→(təlyəc)
→(msəlyac→amsəlyac)

•LYHN
- lyahna
▪Orig. ?!

•LYK
- alaykəy
▪Orig. Fr. (Laïc.)

•LYM
- layəm
→(alayəm)
→(mlayam→amlayam)

•LZ$_1$
- iləz
→(ilaz)
→(yaluz)
→(ssiləz→asiləz)
▪Rq.
- Chute de la voyelle initiale de ***ayaluz** : fait régional.

•LZ$_2$
- ləzz
→(aləzzi)
→(laẓẓəy)

•LZ$_3$
- ulaz

•LZ$_4$
- lluz
→(lluzət)
▪Orig. Ar. (اللوز).

•LẒ
- laẓ
→(llaẓ)
→(slaẓ→aslaẓ)
→(mmulləẓ→amulləẓ)
→(aməlluẓ)
→(smulləẓ→asmulləẓ)

•LẒṚ
- liẓaṛ
▪Orig. Ar. (إزار)

•LẒY
- tiləẓẓəyt

•LΣ
- taləɛluɛt

•LΣBY
- ləɛbayət
▪Orig. Ar. dial. (ləɛbaya)

•LΣD
- lɛud
▪Orig. Ar. (العود)

•LΣDD
- ləɛdad
▪Orig. Ar. (الأعداد)

•LΣFṢ
- lɛəfṣ
→(lɛəfṣət)
▪Orig. Ar. (سعف)

•LΣMṚ
- ləɛmaṛt
▪Orig. ?!

•LΣND
- alaɛənd

•LΣNQṚ
- lɛənqəṛt
▪Orig. ?!

•LΣNṢṚ
- lɛunṣəṛt
▪Orig. ?!

•LΣQB
- lɛəqbət
▪Orig. Ar. (العقبة)

•LΣṢṚ
- lɛaṣəṛ
▪Orig. Ar. (العصر).

•LΣṢYN
- lɛəṣyan
▪Orig. ?!

•LΣWRT
- ləɛwərt
▪Orig. ?!

•LƔ$_1$
- lləɣ
→(iməlləɣ)
→(uluɣ)
→(smulləɣ→asmulləɣ)

•LƔ$_2$
- tlaɣət
▪Rq.
- Chute de la voyelle initiale de ***talaɣət*** : fait régional.

•LƔ$_3$
- aləɣ
→(talɣa)
→(alɣawən)
→(stəlɣa→astəlɣa)
→(ssiləɣ→asiləɣ)

•LƔ$_4$
- iliɣ

•LƔ$_5$
- laɣa
→(alaɣa)

•LƔ$_6$
- alulləɣ

•LƔ$_7$
- tiləɣləɣt

•LƔ$_8$
- alɣuɣ

•LƔB
- laɣəb
→(alaɣəb)

•LƔC
- lɣaci

•LƔF
- lɣəf
→(alɣaf)
→(ssəlɣəf→asəlɣəf)

•LƔM
- alɣəm
→(talɣəmt)
→(lluɣmət→aluɣmət)
→(stəlɣəm→astəlɣəm)
Ce mot selon S. CHAKER est d'origine latine "camelus" lui même d'origine grecque "kamêlos" et sémitique.

•LƔMC
- ləɣməc
→(aləɣməc)

•LƔN
- laɣna

•LƔS
- llɣis
→(ləɣɣəs→aləɣɣəs)
→(ləɣɣəs→amləɣɣəs)
→(ləɣɣəs→sləɣɣəs→asləɣɣəs)

•LƔṢ

- lɣəṣ$_1$
→(lɣəṣ$_2$)
→(alɣaṣ)
→(ssəlɣəṣ→asəlɣəṣ)

•LƔW
- lɣiw

•LƔWT
- lliɣwət
→(aliɣwət)
→(sliɣwət→asliɣwət)

•LƔY
- lɣuɣəy
→(alɣuɣəy)
→(ssəlɣuɣəy→asəlɣuɣəy)

M

•M$_1$
- am$_1$
→(ammu) am + wu
→(ammən$_1$) am + n
→(aməlli→aməllik)
→(aməlli→ammi / ammik→amani)
▪Rq.
- aməlli = am + ili
- aməlli→ aməllik : le "k" se manifeste pour éviter le hiatus.
- aməlli→ammi Assimilation.
- aməlli→amani. Permutation [l] ~ [n].

•M$_2$
- tammi

•M$_3$
- yəmma
→(ma / mma$_1$→mamma)
→(tayəmmatt)
→(tṃammatt)
→(tawmatt)
→(yuma→ayətma)
→(wima→awmatən)
→(wətma)
→(yəssma)
→(yəmɣa)
▪Rq.
- tṃammatt hypocoristique rendu par dédoublement et emphase.
- Chute de la voyelle initiale de * taṃammatt : fait régional.
- tawmatt (u + yəmma)
- yuma (ayu *descendant* + ma (*mère) = le fils de ma mère)*
- ayətma (ayt + ma)
- wima (wi *celui* + ma)
- yəmɣa : Le remplacement de la dernière consonne du radical lexical yəmma par [ɣ] marque l'emportement d'un locuteur.

•M$_4$
- mi$_1$(conj.)
→(mikk) Le son [kk] permet d'éviter le hiatus.
→(mi-n) Ce mot est composé de "mi" *quand* et "n" *de (le temps de).*

•M$_5$
- ma
→(madi) ma+di
→(man) ma+n
→(manayən) man + ay + n
→(manayu) man + ay + u
→(manammən)man + am + n → mammən→marammən
→(manəc) man + c
→(mani)man + i
→(manis→ manəs) m + anis
→(manis→manəstən→manəssən) Assimilation. manis + tənn
→(manis→manəssinən) manis + inn.
→(manis→manəstinən→manəssinən)Assimilation. manis + tinn
→(manis→manəswən) manis + wənn
→(maɣər→mar) ma + ɣər
→(maxəf→max) ma + xəf
→(mawim→mawəm / mayim) ma + wim
→(mala) ma + ala
→(may→maykk→makk) Le son [kk] permet d'éviter le hiatus.
→(mayəs / mayəss) ma *"ce que"* + "s" préposition.

•M$_6$
- mmi
→(mimmi)
→(mɣi)
▪Rq.
- mimmi Diminutif obtenu par dédoublement de syllabe.
- mɣi Le remplacement de la dernière consonne du radical lexical mmi par [ɣ] marque l'emportement d'un locuteur.

•M$_7$
- tma
→(m$_5$)
▪Rq.

- Chute de la voyelle initiale de *tama : fait régional.
- Le mot "tma" serait de même racine que le préfixe "m-" indiquant le lieu.

•M$_{8}$
- imi

•M$_{9}$
- mm

•M$_{10}$ Onomatopée imitant le bruit des bovins.
- mu
→(smuh→asmuh)

•M$_{11}$
- umu
▪Orig. Commerciale. (omo).

•M$_{12}$
- taməmt

•M$_{13}$
- aman
→(jəṛman) jaṛ *entre* + aman *eau*.
→(tadjaman) təttadja *elle laisse* + aman
→(məṛẓaman) m + ṛṛəẓ + aman
▪Rq.
- le "n" final du mot "aman" est la marque du pluriel.

•M$_{14}$
- mummu$_{2}$

•M$_{15}$
- mma$_{2}$

•M$_{16}$
- mi$_{2}$
▪Orig. Fr. (mi).

•MBṚḌ
- ləmbəṛḍ
▪Orig. Ar. (مبرد)

•MBT
- mbətt-mbətt / nbətt-nbətt

•ṂC
- ṃucc
→(ṃuccəy)
→(micca)
→(sṃuccəy→asṃuccəy)
→(sṃiccəw→asṃiccəw)

•MCḌ
- mcəḍ
→(amcəḍ / tamcəṭṭ)
→(amcaḍ / aməttcaḍ)
▪Orig. Ar. (مشط)

•MCḌN
- aməcciḍan
→(taməcciḍant)
▪Orig. Ar. (شيطان)

•MCG
- məccəg
→(aməccəg)

•MCḤ
- tamciḥt

•MCM$_{1}$
- amcum
▪Rq.
-Le m- serait préfixe "l'agent".

•MCM$_{2}$
- timcəmt

•MCMC
- lməcmac
→(taməcmact)
▪Orig. Ar. (مشمش)

•MCN$_{1}$
- amcan
▪Orig. Ar. (مكان)

•MCN$_{2}$
- lmacinət
▪Orig. Fr. (machine).

•MCṚΣ
- taməcṛəɛt
▪Orig. Ar. (مشرع)

•MCT
- mcət
▪Orig. ?!.

•MCTC
- ləmcətca
▪Orig. ?!.

•MCṬLΣ
- ləmcəṭləɛ
▪Orig. ?!

•MD$_{1}$
- mmud
→(amud)
→(aməwwad)

•MD$_{2}$
- mda
→(məddu)
→(ssəmda→asməddu)

•MD$_{3}$
- mədd
→(aməddi)

•MD$_{4}$
- tamədda

•MD$_5$
- tmuda
▪Rq.
- Chute de la voyelle initiale de *tamuda : fait régional.

•MD$_6$
- middən
- Le n de middən est une désinence du pluriel.

•MD$_7$
- taməddit
→(məddət→aməddət)
→(aməddid→məddəd→aməddəd)

•MḌ$_1$
- mḍ-

•MḌ$_2$
- timiṭṭ

•MḌ$_3$
- mḍa
→(məṭṭu)
→(ssəmḍa→asməṭṭu)
→(ləmḍa)

•MDḤ
- tamdiḥt
→(məddəḥ→aməddəḥ)
→(aməddaḥ$_1$/aməddaḥ$_2$ sens détourné).
▪Orig. Ar. (مدح)

•MḌḤL
- timəḍḥəlt
- Le "m-" serait un préfixe.

•MDJ
- tmidja / tmidjətt
▪Rq.
- Peut-on décomposer ce mot en préfixe "m-" et verbe "təc" *celle qui mange* ?
- Chute de la voyelle initiale de *timidjətt / tamidja : fait régional.

•MDL
- madəl
▪Rq.
- Chute de la voyelle initiale de *amadəl : fait régional.

•MḌL
- mḍəl
→(aməṭṭal)
→(tamḍəlt)

•MDLF
- mdallaf
→(amdallaf)
- Le "m" serait un préfixe "action réfléchie".

•MḌLM
- lməḍlum
▪Orig. Ar. dial. (lməḍlum)

•MḌM
- taməḍmayt
-Le "m-" initial serait un préfixe.

•MDN
- tamdint
▪Orig. Ar. (مدينة)

•MDY$_1$
- mdəy
→(amday)
→(taməddayt)
→(asəmday)

•MDY$_2$
- amədyan
→(tamədyant)
- Le "-n" de amədyan est un préfixe qui sert à former des adjectifs.

•MḌY
- mḍəy
→(amḍay)
→(ssəmḍəy→asəmḍəy)
→(asəmḍay)
→(tamḍayt)

•MDZ
- madza

•MGṚ
- tamgəṛt

•MḤ$_1$
- miḥmiḥ
→(tmiḥmiḥt)
▪Rq.
- Chute de la voyelle initiale de *tamiḥmiḥt : fait régional.

•MḤ$_2$
- maḥḥa

•MḤL$_1$
- mməḥla
→(aməḥla)
→(sməḥla→asməḥla)
▪Orig. ?!

•MḤL$_2$
- tamḥalt

•MHR
- aməhrəy
▪Orig. Ar. dial. (مهاري)

•MḤRS
- amḥarəs

•MHWC
- amhawəc

•MḤWT
- mməḥwət
→(aməḥwət)
→(aməḥwat)

•MJ$_1$
- məjj
→(aməjji)
→(məjjəɣyul) məjj + aɣyul

•MJ$_2$
- tamja

•MJ$_3$
- mməjməj
→(aməjməj)
→(aməjmaj)

•MJHL
- lməjhul
▪Orig. Ar. dial. (lməjhul).

•MJR
- mjər
→(amjər)
→(amәddjar$_1$)
→(amәddjar$_2$ / tamәddjart)
→(amәddjri)

•MJT
- taməjjutt

•MJṬ
- aməjjuṭ

•MJW
- mməjwa
→(aməjwi)

•MK$_1$
- muka
▪Orig. ?!

•MK$_2$
- mika
▪Orig. ?!

•MKN$_1$
- məkkən
→(aməkkən)

•MKN$_2$
- taməkkant

•MKNK
- mikanik
▪Orig. Fr. (mécanique).

•ML$_1$
- mləl
→(amәllal→ mәllal(a))
→(amәllal→tamәllalt)
→(amәllal→camlal→ccimlәl→acimlәl) c- *"qui tend vers"* +amәllal
→(amәllal→bumәllal)
→(amәllal→zamlal→zzimlәl→azimlәl) z-*(hyper)* + amәllal
→(tamәlli)
→(umlil)
→(ssәmlәl→asәmlәl)
→(yәmlul)
→(tamәlla)
▪Rq.
- Suppression de la voyelle initiale pour rendre une qualité inhérente à l'homme "mәllal".
- Chute de la voyelle initiale de *camlal & zamlal : fait régional.

•ML$_2$
- tmalla
▪Rq.
- Chute de la voyelle initiale de *tamalla : fait régional.

•ML$_3$
- imal

•ML$_4$
- amlul
→(tamlult)
→(mlullәɣ→amlullәɣ)

•ML$_5$
- amәl

•ML$_6$
- amlu

•ML$_7$
- mәl
→(tamuli)
→(anәmmal)
→(asmul)
▪Orig. ?!

•ML$_8$
- mullu
→(mulluytu / mulluytin)
▪Rq.
- Chute de la voyelle initiale de *amullu : fait régional.

•ML$_9$
- mali
▪Rq.
- Chute de la voyelle initiale de *amali : fait régional.

•ML$_{10}$
- malu
▪Rq.
- Chute de la voyelle initiale de *amalu : fait régional.

•**ML$_{11}$**
- immala

•**ML$_{12}$**
- məll
→(aməlli$_2$)
▪Orig. Ar. (مل)

•**MLḤ$_1$**
- mləḥ
→(umliḥ)
→(məlləḥ$_1$→aməlləḥ$_1$)
▪Orig. Ar. (ملح)

•**MLḤ$_2$**
- mliḥ
→(məlləḥ$_2$→aməlləḥ$_2$)

•**MLḤ$_3$**
- tumliḥa
▪Orig. ?!

•**MLK**
- aməlluk

•**MLM**
- məlmi / milmi

•**MLN**
- mulana
▪Orig. Ar. (مولانا)

•**MLQ**
- amləqq

•**MLS$_1$**
- amlus / malus
▪Rq.
- Chute de la voyelle initiale de *amalus : fait régional.

•**MLS$_2$**
- mələs
→(amələs)
→(aməllas→taməllast)
▪Orig. Ar. (أملس)

•**MLW$_1$**
- amliw

•**MLW$_2$**
- lməlwi
→(taməlwitt)

•**MLWZ**
- malwiza

•**MLX**
- məlləx
→(aməlləx)
→(tamlixt)

•**MLY**
- mulay

•**MLƐG**
- mmulɛəg
→(amulɛəg)
▪Rq.
- Le "m-" serait un préfixe.

•**MLƔ**
- taməlɣiɣt

•**MMD**
- mamud
▪Orig. Fr. (mammouth).

•**MN$_2$**
- amən
→(iman$_3$)
→(ssimən→asimən)
- laman
▪Orig. Ar. dial. (amən & laman).

•**MN$_3$**
- amin

•**MN$_4$**
- ammən$_2$

•**MN$_5$**
- iman$_1$

•**MN$_6$**
- iman$_2$

•**MN$_7$**
- timni

•**MNBR**
- manuvra / manubra
→(amanuvra / amanubra)
→(tamanubrəyt / tamanuvrəyt)
- lmanubər / lmanuvər
▪Orig. Fr. (manouvrier).

•**MNC$_2$**
- minuc

•**MND**
- iməndi

•**MNDZ**
- mundaz

•**MNDƐ**
- mmundəɛ
→(amundəɛ)

•**MNFL**
- tamənfuli
▪Rq.
- Ce mot serait composé de "am" *comme* et "tafuli" *ourdissage de métier à tisser.*

•**MNGY / MNJY**
- mənjəy / iməngiy

▪Rq.
- Le "m" et le "y" seraient des affixes et la racine "nj" (haut).

•**MNJNQ**
- lmanjaniq
▪Orig. Ar. (المنجنيق). Pr.

•**MNJY**
voir **MNGY**

•**MNK**$_1$ (se prononce avec emphase).
- ṃənnək
→(aṃənnək)
→(sṃənnək→asṃənnək)
▪Rq.
-Ce mot proviendrait probablement du mot français *"manquer".*

•**MNK**$_2$
- mənnək

•**MNQṚ**
- mmənqəṛ
→(amənqəṛ)
→(timmənqəṛt)
→(amənqaṛ)
→(smənqəṛ→asmənqəṛ)

•**MNT**
- minut
▪Orig. Fr. (minute).

•**MNṬṚG**
- tamnəṭṭəṛg / təmnəṭṭəṛg

•**MNWL**
- mənwala
▪Orig. Ar. dial. (mən wala)

•**MNWT**
- mənnawt

•**MNYK**
- mənyək
→(amənyək)

•**MNZ**
- amənzu
▪Rq.
- Le "m" serait un préfixe.

•**MQDM**
- ləmqəddəm
→(tamqəddməyt)
▪Orig. Ar. (المقدم).

•**MQF**
- mquffa
→(amquffa)
▪Rq.
- Le "m" serait un préfixe action réfléchie.

•**MQL**
- mqaqal
→(amqaqal)

•**MQM**
- mqam

•**MQṚ / MƔṚ**
- mɣəṛ
→(təmɣəṛ)
→(taməɣṛa)
→(aməqqṛan→məqqṛan)
→(amɣaṛ)
→(ssəmɣəṛ→asəmɣəṛ)
→(iḍməqqṛən→imḍəqqṛən) métathèse / iḍ + aməqqṛan

•**MQṚN**
- lmaqaṛun
▪Orig. Fr. (macaroni). Itl.

•**MQS**
- ləmqəss
▪Orig. Ar. dial. (ləmqəss).

•**MQΣ**
- taməqqiεəyt

•**MR**$_1$
- amri

•**MR**$_2$
- tamurt
→(amur)
→(tanimurt)
→(mumu)langage bébé.
→(taɣmərt→sxummər (s + taɣmərt)→asxummər)
→(taɣmərt→sxummər→asxammar)
→(qqummər→aqummər)
→(qqummər →sqummər→asqummər)
▪Rq.
- amur (*part / lot)* serait de même racine que tamurt *(terre)* : le sens premier du mot serait détourné.
- qqummer (*s'acroupir)* pourrait être interprété comme mot préfixé en "q-" *(prendre ou avoir la forme de)* + tamurt (*terre)* comme il peut être considéré comme mot composé de qqim (*s'asseoir)* + tamurt.

•**MR**$_3$
- tmart
→(bumar) bab + mar / tmart
→(taɣəsmart) iɣəss + tmart → taɣətmart Assimilation.
▪Rq.
- Chute de la voyelle "a" *tamart : fait régional.

•MR$_4$
- amər
→(imar)
→(ssimər→asimər)
▪Orig. Ar. (آمر)

•MR$_5$
- imir

•MṚ$_1$
- tamiṛa

•MṚ$_2$
- mṛa

•MṚ$_3$
- mməṛməṛ
→(aməṛməṛ)

•MṚ$_4$
- lmiṛ

•MṚBḌ
- amṛabəḍ
→(amṛabu)

•MRCD
- amərcid
→(bumərcidan)

•MṚCṬCḌ / ṢMṚṬCḌ
- aməṛcəṭṭcaḍ / aṣmuṛəṭṭcaḍ

•MRD$_1$
- amərd

•MRD$_2$
- amərdəddu
→(amərdədduc) dimunitif.

•MRD$_3$
- mrəd
→(amrad)
→(ssəmrəd→asəmrəd)
→(ssəmrurəd→asəmrurəd)
→(umrid)

•MRD$_4$
- mrirəd
→(amrirəd)
→(ssəmrirəd→asəmrirəd)

•MṚḌ
- amṛuḍ
→(tamṛutt)

•MRDL
- amərdal
→(mərdəl→amərdəl)

•MRG
- amarəg

•MṚG
- məṛṛəg
→(aməṛṛəg)
▪Orig. Ar. (مرق)

•MṚḤ
- taməṛṛiḥt
▪Orig. ?!

•MṚK
- məṛka
→(aməṛki)
▪Orig. Fr. (marquer).

•MRKB
- amrəkkəb

•MRKNT
- amərkantəy
→(tamərkantəyt)
▪Orig. Fr. (mercantile).

•MRMD
- mmərməd
→(amərməd)
→(amərmad)
- Le "m" initial serait un préfixe indiquant la réflexivité.

•MṚMṬ
- taməṛmitt
▪Orig. Fr. (marmite).

•MRMZ
- mərməz

•MṚQ
- taməṛṛaqt
- Le "m" initial serait un préfixe indiquant le lieu.

•MṚṢ
- maṛəṣ
→(maṛəc) Prononciation juive en usage dans certaines prières.

•MRSL
- amərrsal
-Le "m" initial serait un préfixe indiquant l'agent.

•MRT
- mərrət
→(amərrət)
→(tamara)

•MRTS
- mratsu

•MRWT
- mərriwta

•MRZ$_1$
- mrəz
→(amraz)

→(amərriz)

•MRZ$_2$
- timərza

•MRZY
- mərzaya

•MṚΣC
- aməṛṛɛuc
→(mmuṛṛɛəc→amuṛṛɛəc / timmuṛṛɛəct)
→(smuṛṛɛəc→asmuṛṛɛəc)
- Le "m-" est probablement un préfixe indiquant une réflexivité.

•MṚƔ
- məṛṛəɣ
→(aməṛṛəɣ)

•MṚƔḌ
- tmuṛɣi
→(muṛɣəḍ)
→(tmuṛɣətt)
→(aməṛṛɣəḍ) m- + tmuṛɣi
▪Rq.
- Chute de la voyelle initiale "a" de *tamuṛɣi / *tamuṛɣətt / *amuṛɣəḍ : fait régional.

•MS$_1$
- aməs
→(imas)
→(tsaməst) s + aməs
▪Rq.
- Chute de la voyelle initiale "a" de *tasaməst : fait régional.

•MS$_2$
- ammas
→(mməs→immas)
→(lammas)
→(timməst)
▪Rq.
- Chute de la voyelle initiale "a" de *alammas : fait régional.

•MS$_3$
- ms$_1$-→m-$_6$(préfixes indiquant une réflexivité)
→(mw- / my-) variantes contextuelles du préfixe ms-.

•MS$_4$
- məssi

•MS$_5$
- ilmas

•MS$_6$
- məs
→(tamusi)

•MS$_7$
- məss / msəs
→(aməssas)
→(məssas(a))
→(taməssi)
→(ssəmsəs→asəmsəs)
▪Rq.
- Suppression de la voyelle initiale pour rendre une qualité inhérente à l'homme "məssas(a)".

•MS$_8$
- timsi
→(tmisi)
→(tmisitt)
▪Rq.
- Chute de la voyelle initiale de *timisi / *timisitt : fait régional.

•MS$_9$
- masus

•MS$_{10}$
- mmusisi
▪Rq.
- mus- serait préfixe ou forme écourtée du nom Moussa ; on le trouve dans les noms musafəlliq, musabɣuṛ, mmusisi et muṣanḍaw.

•MS$_{11}$
- missa
▪Rq.
- Mot en usage dans les jeux de cartes.
▪Orig. Esp. (mesa "petite table")

•MṢ$_1$
- məṣməṣ
→(aməṣməṣ)
▪Rq.
- Dédoublement de syllabe.

•MṢ$_2$
- lmaṣṣu
→(tmaṣṣuyt)
▪Orig. Fr. (maçon)

•MṢBƔṚ
- muṣabɣuṛ
▪Rq.
- mus- serait préfixe ou forme écourtée du nom Moussa ; on le trouve dans les noms musafəlliq, musabɣuṛ, mmusisi et muṣanḍaw.

•MSD
- msəd
→(amsad)
→(amsəd / tamsətt)
→(amsud)
→(umsid)
→(ssəmsəd→asəmsəd)

•MṢḌ

- aməṣṣaḍ
▪Rq.
-Cette racine serait la métathèse de la racine ṣmḍ$_1$ ou l'inverse.

•MSFLQ
- musafəlliq
▪Rq.
- mus- serait préfixe ou forme écourtée du nom Moussa ; on le trouve dans les noms musafəlliq, musabɣuṛ, mmusisi et muṣanḍaw.

•MSG
- msaga
→(amsaga)
→(saq-saq)
- Le m- initial serait un préfixe.

•MSGR
- msagar
→(amsagar)
- Le ms- initial serait un préfixe indiquant une réflexivité.

•MSḤ
- amasiḥəy
→(tamasiḥəyt)

•MSKN
- məskin
▪Orig. Ar. (مسكين)

•MSKNT
- aməskantəy

•MSL
- msəl
→(amsal)
→(amsil)
→(ssəmsəl→asəmsəl)
→(aməsslu)
→(buməslut)
→(umsil)

•MSMR
- aməsmir
▪Orig. Ar. dial. (lməṣmaṛ).

•MṢNḌW
- muṣanḍaw
▪Rq.
- mus- serait préfixe ou forme écourtée du nom Moussa ; on le trouve dans les noms musafəlliq, musabɣuṛ, mmusisi et muṣanḍaw.

•MṢṚ$_1$ / NṢṚ
- taməṣṛəyt / tanəṣṛəyt
▪Rq.
- Permutation [m] ~ [n] sans incidence sur le sens.

•MṢṚ$_2$
- ləmṣiṛ

•MSX$_1$
- tmasəxt
▪Rq.
- Chute de la voyelle initiale de *tamasəxt : fait régional.

•MSX$_2$
- msəx
→(amsax)
→(ssəmsəx→asəmsəx)
→(umsix)
▪Orig. Ar. (مسخ)

•MSY
- msəy
→(amsay)
→(tamsəyt)
→(ssəmsəy→asəmsəy)

•MT$_1$
- matta

•MT$_2$
- mmət$_2$

•MT$_3$
- mətta
→(mta) forme écourtée.
→(ma) forme écourtée.
→(məttak)
→(məttanak) langage des jeunes.
▪Rq.
- Le "k" final permet d'éviter le hiatus.

•MT$_4$
- mit

•MT$_5$
lmut
→(mmət$_1$→taməttant)
→(mmət$_1$→aməttan)
▪Orig. Ar. (مات)

•MṬ$_1$
- taməṭṭut
- taməṭṭut se prononce [taməṭṭut] ou [taməţţut](avec emphase) la différence est tantôt liée à l'âge et au sexe et tantôt à la localité au sein de la région.

•MṬ$_2$
- maṭṭa
→(amaṭṭa)
▪Rq.
- Ce mot serait probablement d'origine française "mater"

•MṬ$_3$
- lmuṭu

▪Orig. Fr. (la moto).

•MṬC
- tmaṭict
▪Rq.
- Chute de la voyelle initiale de *tamaṭict : fait régional.
▪Orig. ?!

•MTL
- tamtəlt

•MṬL
- miṭəl
→(amiṭəl)
▪Orig. Ar. (تماطل)

•MṬMṚ
- taməṭmuṛt
▪Orig. ?!.

•MTN
- mtən
→(amtan)
→(tamtunt)
→(umtin)

•MTR$_1$
- mmatər
→(tmatirt)
→(tmatart)
→(smatər→asmatər)
→(tanəmmutərt)
▪Rq.
- Chute de la voyelle initiale de *tamatirt / * tamatart : fait régional.

•MTR$_2$
- tamitərt

•MTR$_3$
- tamtirt

•MTR$_4$
- lmutur
▪Orig. Fr. (le moteur).

•MṬṚ$_1$
- aməṭṭaṛ
→(taməṭṭaṛt)

•MṬṚ$_2$
- taməṭṭiṛt

•MṬṚ$_3$
- miṭ
- hikṭumiṭəṛ
- dikamiṭəṛ
- kilumiṭ
▪Orig. Fr. (mèt', kilomètre, décamètre, hectomètre).

•MṬṚḤ
- aməṭṛəḥ

•MṬṚL
- maṭṛali
→(smaṭṛal→aṣmaṭṛal)
▪Orig. Ar. dial. (ma ṭra li *"que s'est-il passé avec moi"/ "Ce qui m'est arrivé !")*

•MTRS
- amətrus
- Le "m" serait un préfixe.

•MTWZ
- amətwaz
- Le "m" serait un préfixe indiquant l'agent.

•MTY$_1$
- mmitəy
→(amitəy)
→(smitəy→asmitəy)
→(tasmitəyt)

•MTY$_2$
- mmuttəy
→(amuttəy)
→(smuttəy→asmuttəy)
- Le "m" initial serait un préfixe indiquant une réflexivité.

•MW$_1$
- tamawt

•MW$_2$
- miww / myaww
→(sṃaww→asṃaww)
▪Orig. Onomatopée.

•MWL
- miwəl
- Le "m" serait un préfixe indiquant l'agent.

•MX
- amuxxa

•MXL
- mxala
→(amxala)
-Le "m" serait un préfixe indiquant une réflexivité.

•MXLΣ
- tamxəlləɛt
-Le "m" serait un préfixe indiquant l'agent.

•MXZN
- lməxzən
→(amxəznəy→tamxəznəyt)
▪Orig. Ar. (مخزن)

•MY$_1$
- my$_2$

•MY$_2$
- tammayt

•MY$_4$
- mayyu

•MY$_5$
- mya

•ṂY
- tṃayṃayt

▪Rq.
- Chute de la voyelle initiale de *taṃayṃayt : fait régional.
- Dédoublement de syllabe.

•MYD$_1$
- mayad

▪Rq.
- Chute de la voyelle initiale de *amayad : fait régional.

•MYD$_2$
- myud

→(myəd→amyad)

▪Rq.
- Chute de la voyelle initiale de *amyud : fait régional.

•MYDḤ
- mayduḥ

▪Rq.
- Chute de la voyelle initiale de *amayduḥ : fait régional.

•MYK
- məyyək

→(aməyyək)

•MYL
- myal

→(amyal)

•MZ$_1$
- mza

→(məddzu)
→(timəzda)
→(ssəmza→asəmza)
→(imzi)

•MZ$_2$
- iməz

•MZ$_3$
- lamiz
- miza

→(amiza)

▪Orig. Fr. (miser, la mise).

•MZ$_4$
- tmuzmuzt

•MẒ$_1$
- maẓa

▪Rq.
- Chute de la voyelle initiale de *amaẓa : fait régional.

•MẒ$_2$
- *aməẓ

→(amẓa→aqẓa)
→(tummiẓt)
→(ammaẓ) sens détourné.
→(tizəmẓəyt) s + amẓ + y
→(amẓəy→tuməẓya / tuməẓyətt)

▪Rq.
- Le mot aməẓ *(tenir)* n'existe pas ou plus dans le parler de l'aire de Figuig.
-Substitution du [ɣ] / [q] : amẓa→aqẓa forme hypocoristique de amẓa.

•MẒ$_3$
- timẓin

▪Rq.
- La forme singulière de ce mot n'est pas attestée dans la région de Figuig.

•MẒ$_4$
- iməẓ

•MẒ$_5$
- mməẓməẓ

→(aməẓməẓ)

▪Rq.
- Dédoublement de syllabe.

•MẒ$_6$
- maẓuẓ

▪Rq.
- Chute de la voyelle initiale de *amaẓuẓ : fait régional.
- Le "m" serait un préfixe.

•MẒ$_7$
- məẓẓəẓ

→(aməẓẓəẓ)
→(aməẓẓaẓu)

•MZB
- lmizab

▪Orig. ?!

•MZGD
- taməzgida

▪Orig. Serait-ce d'origine arabe(masjid) ou, comme le signale Maxime Rodinson dans son livre Mahomet, originaire d'une langue du corne de l'Afrique ?

•MZN$_1$
- amzun

•MZN$_2$
- tamuzunt

•MẒN
- məẓẓən

→(aməẓẓən)

•MZR$_1$
- tmizərt
▪Rq.
- Chute de la voyelle initiale de *tamizərt : fait régional.

•MZR$_2$
- tamzurt / timzurin

•MZRG
- aməzrag

•MZT
- lmazut
▪Orig. Fr. (mazout).

•MẒY
- mẓəy
→(amẓay)
→(təmẓəy)
→(ssəmẓəy→asəmẓəy)
→(aməẓẓyan)

•MZYN
- məzyan
▪Orig. Ar. dial. (məzyan - زين)

•MZƔ$_1$
- maziɣ
→(tamaziɣt / tmaziɣt)
→(timuzɣa)
→(ssəmzəɣ→asəmzəɣ)
▪Rq
- Chute de la voyelle initiale de *amaziɣ / *tamaziɣt : fait régional.
- timuzɣa terme récent dans la région.

•MZƔ$_2$
- mzəɣ
→(tamzaɣt)

•MZƔ$_3$
- anəmzaɣ
→(tanəmzaɣt)
-Le "n" est probablement un préfixe indiquant l'agent.

•MẒƔ
- aməẓẓuɣ
→(zzuεu) (langage bébé)
▪Rq.
- Passage du [ɣ] au [ε] fait inhérent au langage bébé.

•MΣ / BΣ$_2$
- maεε / ma$_1$
→(smaεε→asmaεε)
- baεε
→(baεεa→tbaεεatt)
▪Rq.
- Chute de la voyelle initiale de *tabaεεatt : fait régional.

•MΣDNS
- ləmεədnus
▪Orig. Ar. (البقدونس). Gr.

•MΣN
- sməεna
→(asməεna)
▪Rq.
- Ces mots seraient prefixés en s-
▪Orig. Ar. (معنى)

•MƔ$_1$
- amɣu

•MƔ$_2$
- amɣi

•MƔ$_3$
- miɣɣay
→(smuɣɣəy→asmuɣɣəy)
→(smuɣɣəy→tasmuɣɣəyt / tasmaɣɣayt)
▪Rq.
- Le mot miɣɣay serait obtenu en substituant [ɣ] aux deux dernières consonnes des radicaux lexicaux miḍray ou miṛẓay pour marquer l'emportement d'un locuteur. voir "ɣ" in dictionnaire alphabétique.
- Chute de la voyelle initiale de *amiɣɣay : fait régional.

•MƔL$_1$
- aməɣla
→(amələla)chute du "ɣ"

•MƔL$_2$
- mɣəl
→(amɣal)
→(tamɣilt)

•MƔL$_3$
- muɣəl$_1$(v.)
→(muɣəl$_2$)(n.)
→(amuɣəl)
▪Rq.
- Chute de la voyelle initiale de *amuɣəl : fait régional.

•MƔR
- maɣər
→(mar) chute du "ɣ".

•MƔṚ
voir **MQṚ**

N

•**N$_1$**
- an$_1$
→(anday) an + d + ayən. *C'est ce qui est.*

•**N$_2$**
- anu
→(tanutt)
Rq. Les racines n$_2$ / nj$_3$ / jn$_1$ / jn$_4$ / yn$_1$ / ny$_1$ et snw renferment toutes l'idée de l'eau.

•**N$_3$**
- anna

•**N$_4$**
- inyən
▪Rq.
- La forme singulière de ce mot n'est pas attestée.

•**N$_5$**
- ini$_1$v.
→(ini$_2$) n.

•**N$_6$**
- ini$_3$
→(tayənnutt)

•**N$_7$**
- nanna
→(nna) forme écourtée.
→(wətna)

•**N$_8$**
- tana

•**N$_9$**
- tant$_1$

•**N$_{10}$**
- tant$_2$

•**N$_{11}$**
- inni

•**NB$_1$**
- nnbi
▪Orig. Hbr. / Ar. (nnabi).

•**NB$_2$**
- nuba-nuba
▪Orig. ?! Esp. (nuevo).

•**NBC**
- nbəc
→(anbac)
→(mnabac→amnabac)
▪Orig. Ar. (نبش).

•**NBD**
- anəbdu
→(amənnəbdu)

•**NBḤ**
- nbəḥ
→(anbaḥ)

•**NBL**
- nbəl
→(anbal)

•**NBR$_1$**
- nbər
→(anbar)

•**NBR$_2$**
- nnəbburi / nnəppuri

•**NBT**
- nbət
→(tanbətt)

•**NBZ**
- anəbzi

•**NC$_1$**
- ancuc
→(bancuc) bab + ancuc.

•**NC$_2$**
- nəccəc
→(anəccəc)
→(tanəccact)

•**NCB$_1$**
- ncəb
→(ancab)

•**NCB$_2$**
- nnəccab
→(nəccəb→anəccəb)
→(mnəccab→amnəccab)
▪Orig. Ar. (نشب).

•**NCF**
- ncəf
→(ancaf)
→(uncif)
→(ssəncəf / ccəncəf→asəncəf / acəncəf)
→(ssəncəf→asəncaf / acəncaf)
→(ssəncəf→msəncaf / mcəncaf→amsəncaf / amcəncaf)
▪Rq.
- ss + ncəf → ccəncəf. Assimilation.

•**NCR**
- ncər

→(tanəcri)

•NCṚ
- ncəṛ
→(ancaṛ)

•NCT
- anəct
→(anəctən)

•NCΣ
- ncəɛ
→(ancaɛ)

•ND
- ndu
→(tandutt)
→(ayəndubu)
→(ssəndu→asəndu→tasəndutt)
→(aməssəndu)
→(ndudu→andudu)
→(ndudu→tandudutt)
→(ndudu→ssəndudu→asəndudu)

•NḌ$_1$
- nḍu

•NḌ$_2$
- nnəḍ
→(inəḍ)
→(banniḍ)
→(aẓənniḍ)
→(unuḍ)
→(tunniṭt)
→(tsunəṭt)
→(asanəḍ)
→(mmunnəḍ→amunnəḍ)
→(mannaḍ)
→(smunnəḍ→asmunnəḍ)
→(bbəxnunəḍ / ppəxnunəḍ→abəxnunəḍ)
→(bbəxnunəḍ→abəxnanaḍ)
→(bbəxnunəḍ→sbəxnunəḍ→asbəxnunəḍ)
→(hnunnəḍ→ahnunnəḍ)
→(hnunnəḍ→ssəhnunnəḍ→asəhnunnəḍ)
▪Rq.
- "bx" préfixe *"de façon désordonnée".*
- "h" préfixe "action réfléchie".
- Chute de la voyelle initiale de *amannaḍ & abanniḍ : fait régional.

•NḌ$_3$
- nniḍən
→(wənniḍən = "wənn + nniḍən" →(inniḍnin)pl.
→(tənniḍən = "tənn + nniḍən" →(tinniḍnin)pl.
▪Rq.
- Le "-n" final de nniḍən serait un suffixe servant à former des adjectifs.

•NḌ$_4$
- tanuṭt

•NḌ$_5$
- inəḍ
→(inaḍ)

•NḌ$_6$
- nḍəḍ
→(nəṭṭ)
→(anəṭṭi)
→(snəṭṭ / ssənḍəḍ)
→(asnəṭṭi / asənḍəḍ)
→(mənḍəḍ)

•NDL
- ndəl
→(andal)
→(taməndilt)
→(ssəndəl→asəndəl)

•NDM
- nnuddəm
→(anuddəm)
→(naddam)
→(snuddəm→asnuddəm)
→(nunnu / nnu / hənnu) Langage bébé.
▪Rq.
- "h" de hənnu préfixe "action réfléchie".

•NḌQṚ
- nnəḍqəṛ
→(anəḍqəṛ)
▪Rq.
- Le "n" serait un préfixe indiquant une action réfléchie.

•NDR$_1$
- ndər
→(andar)

•NDR$_2$
- tindərt

•NḌW
- nḍəw
→(anəṭṭaw / tanəṭṭawt)
→(ssənḍəw→asənḍəw)
→(timənḍəwt)

•NF$_1$
- tnafa
▪Rq.
- Chute de la voyelle initiale de *tanafa : fait régional.

•NF$_2$
- tinift

•NF$_3$
- nəff

→(anəffi)
→(snəff→asnəffi)

•NF$_4$
- inif

•NF$_5$
- nnəfnəf
→(anəfnəf)
→(anəfnaf)
→(snəfnəf→asnəfnəf)

•NF$_6$
- anfif
→(jəṛṛənfif) jəṛṛ *traîner* + anfif *entonnoir.*

•NF$_7$
- tasənfəyt

•NFD$_1$
- tanəffutt

•NFD$_2$
- nfəd
→(anfad)
→(infəd)

•NFḌ$_1$
- nfəḍ
→(anfaḍ)
→(zənfəḍ→azənfiḍ)
→(msənfaḍ→amsənfaḍ)
▪Rq.
- s + nfəḍ → zənfəḍ. Sonorisation de [s]

•NFḌ$_2$
- tanfəṭt
→(nnfəḍ)
→(anfaḍu)

•NFḤ
- nəffəḥ
→(anəffəḥ)

•NFL$_1$
- nəffəl$_1$
→(anəffəl$_1$)

•NFL$_2$
- nəffəl$_2$
→(anəffəl$_2$)

•NFL$_3$
- nfəl
→(anfal)
→(ssənfəl→asənfəl$_1$→asənfəl$_2$)
→(msənfal→amsənfal)

•NFL$_4$
- nnfulət

•NFR
- tanfərt

•NFṚ
- nəffəṛ
→(anəffəṛ)

•NFS$_1$
- anfus
→(tanfust)
→(ssənfəs$_2$→asənfəs)
→(ssənfəs$_2$→asənfas)

•NFS$_2$
- tinifəst

•NFS$_3$
- nəffəs
→(anəffəs)
▪Orig. Ar. (نفس)

•NFX
- nnfaxət
- nəffəx
→(anəffəx)
→(amnəffəx)
▪Orig. Ar. (نفخ)

•NGD
- angad

•NGF$_1$
- ngəf
→(angaf)
→(ungif)
→(bunəggaf)

•NGF$_2$
- tanəggaft

•NGL
- ngəl
→(angal)
→(ungil)
→(ssingəl→asingəl)

•NGLS
- anəglus

•NGR$_1$
- anəggaṛu / anəkkaṛu / aməggaṛu / aməkkaṛu / anəggar
▪Rq.
- Assourdissement de [gg]→[kk]
- Deux préfixes synonymes indiquant l'agent "n" et "m"
- La forme "anəggar " ne s'utilise que dans l'expression "awal d anəggar".

•NGR$_2$
- ngər

→(angar)
→(aməngur)
→(ssəngər→asəngər)

•NGS
- ngəs
→(angas)
→(aməngus)

•NGZ
- nəggəz / nəkkəz
→(anəggəz / anəkkəz)
→(anəggiz / anəkkiz)
→(snəggəz / snəkkəz)
→(asnəggəz / asnəkkəz)
▪Rq.
- Assourdissement de [gg]→[kk]

•NGƔ
- ngəɣɣ

•NH
- nha
→(nəhhu)
→(nnətha→anəthi)
▪Orig. Ar. (نهي)

•NḤ
- nnəḥḥ

•NHD$_1$
- nhəd
→(anhad)

•NHD$_2$
- tunhud

•NHFṬ / NΣFḌ
- nnəhfəṭ / nnəɛfəḍ
→(anəhfəṭ / anəɛfəḍ)
→(anəhfiṭ / anəɛfiḍ)
→(snəhfəṭ / snəɛfəḍ→asnəhfəṭ / asnəɛfəḍ)
▪Rq.
- Le "n" serait un préfixe "action réfléchie".
- Permutation [h] ~ [ɛ].

•NHJ
- nəhhəj
→(anəhhəj)
→(snəhhəj→asnəhhəj)
→(mnəhhaj→amnəhhaj)

•NHK
- nhək
→(anhak)

•NHḶ
- nnəhḷa

•NHṚ
- nhəṛ
→(anhaṛ)
→(anəhhiṛ)
→(msənhaṛ→amsənhaṛ)

•NḤR
- nnḥirət

•NḤS
- nḥəs
→(anḥas)
→(amənḥus)
→(ssənḥəs)
→(ssənḥəs→asənḥəs)
▪Rq.
▪Orig. Ar. (نحاس). Sens détourné par rapport au sens premier dans la langue de provenance.

•NHT
- nəhhət
→(anəhhət)
→(anəhhit)
→(snəhhət→asnəhhət)

•NJ$_1$
- anuji
→(tanujitt)
→(snuji→asnuji)

•NJ$_2$
- asənnaj

•NJ$_3$
- nnəj$_1$
→(nnəj$_2$)
→(innaj)
→(ssənnəj→asənnəj)
→(unnəj)
▪Rq.
- Les racines n$_2$ / nj$_3$ / jn$_1$ / jn$_4$ / yn$_1$ / ny$_1$ et snw renferment toutes l'idée de l'eau.

•NJ$_4$
- injan
▪Rq.
- Le "-n" final est un suffixe servant à former des adjectifs ; il est confondu avec la marque du pluriel et le "n-" initial serait un préfixe *"celui qui"*.

•NJḤ
- njəḥ
→(anjaḥ)
→(ssənjəḥ→asənjəḥ)
▪Orig. Ar. (نجح)

•NJJ
- ṇṇjaj

→(ṇṇjajət)
-Se prononce avec emphase.
▪Orig. ?!

•NJM
- nəjjəm
→(anəjjəm)
→(snəjjəm→asnəjjəm)
→(unjim)

•NJR$_1$
- njər
→(anjar)
→(unjir)

•NJR$_2$
- anəjjir

•NJṚ
- njəṛ
→(anjaṛ)
- lmənjuṛa
▪Orig. Ar. dial. (njəṛ, lmənjuṛa, نجر)

•NK$_1$
- anku

•NK$_2$
- naka
→(anaka)
→(mnaka→amnaka)

•NK$_3$
- ankuk

•NKD
- nəkkəd
→(anəkkəd)
→(anəkkid)

•NKḌ
- nkəḍ
→(ankaḍ)
→(ankəḍ)
→(tankəṭṭ)
→(anəkkiḍ)
→(anəkkaḍ)
→(amənkaḍ)
→(amənkuḍ)
→(unkiḍ)
→(msənkaḍ→amsənkaḍ)
→(ssənkukəḍ→asənkukəḍ)

•NKL
- nəkkəl
→(anəkkəl)
→(anəkkal→tanəkkalt)

•NKR$_1$
- nikkər

•NKR$_2$
- nkər
→(ankar)
→(ssənkər→asənkər)
→(msənkar→amsənkar)

•NKṚ$_1$
- nəkkəṛ
→(anəkkəṛ)
→(anəkkiṛ)
→(snəkkəṛ→asnəkkəṛ)
→(mnəkkaṛ→amnəkkaṛ)

•NKṚ$_2$
- nkəṛ
→(ankaṛ)
▪Orig. Ar. (نكر)

•NL$_1$
- tinəlli

•NL$_2$
- nnilt
→(aniləy)

•NL$_3$
- anli

•NLY
- tanulya

•NM
- num
→(tanumi)
→(ssinum→asinum)

•NṂ
- nəṃṃi
- nnəṃṃ
▪Orig. ?!.

•NMR
- animmər

•NMṚ
- nnumṛu
▪Orig. Fr. (numéro).

•NNṢ
- ananaṣ
▪Orig. Fr. (ananas).

•NQB
- nqəb
→(anqab)
→(tanqəbt)
→(unqib)
→(mənqəb)

→(ssənqəb→asənqəb)
→(snuqqəb→asnuqqəb)
→(msənqab→amsənqab)
▪Orig. ?!

•NQC
- nqəc
→(anqac)
→(tamənqact)
→(snuqqəc→asnuqqəc)
▪Orig. Ar. (نقش)

•NQL
- nqəl
→(anqal)
→(zzənqəl→azənqəl) s + nqəl.
→(zzənqəl→azənqil)
→tanqəlt
- nnəqlət
▪Orig. Ar. (نقل).
- Le mot tanqəlt serait d'origine arabe (نخلة) → [tanxəlt] → [tanqəlt] : le [x] serait transformé en [q] ou bien il dériverait du verbe arabe (نقل) = copier.

•NQṚ
- nqəṛ
→(anqəṛ)
→(msənqaṛ→amsənqaṛ)
→(ssənqəṛ→asənqəṛ)
→(unqiṛ)
→(mənqəṛ-ticufay)
▪Orig. ?!

•NQṢ
- nqəṣ
→(anqaṣ)
→(ssənqəṣ→asənqəṣ)
→(amənquṣ)
→(tunqiṣt)
▪Orig. Ar. (نقص)

•NR$_1$
- nniri
→(aniri)

•NR$_2$
- tiniri

•NRB
- anərbab
▪Rq.
- Le "n" serait un préfixe indiquant l'agent.

•NṚFḌ
- inəṛfəḍ / tinəṛfətt
▪Rq.
- Le "n" serait un préfixe indiquant l'agent.

•NṚMW
- tanəṛmiwt
▪Rq.
- Le "n" serait un préfixe indiquant l'agent et le "-w" un suffixe diminutif.

•NRY
- nnurəy
→(anurəy)
→(amənnurəy)
→(snurəy→asnurəy)
→(ssinur→asinur)

•NS$_1$
- anas *"cuivre"*
→(tnast) *clé.*
→(amənnas)
→(tiwinəst) *boucle.*
→(annas) *serrure.*

•NS$_2$
- tinsətt

•NS$_3$
- insi
→(yənsis)

•NS$_4$
- nəs
→(ssnəs→asənsi)
→(amənsi→mmunsəw→amunsəw)
→(amənsi→mmunsəw→smunsəw→asmunsəw)
→(tamənsiwt→timənsiwin)
→(amənsu)
→(tənsu-ɣri)

•NS$_5$
- nəssəs
→(anəssəs→anəssis)
▪Orig. probablement onomatopée.

•NS$_6$
- nnəsnəs
→(anəsnəs)
→(snəsnəs→asnəsnəs)

•NṢḌ
- nṣəḍ
→(anṣaḍ)
→(ssənṣəḍ→asənṣəḍ)

•NSF
- nsəf
→(ansaf)

•NSFL
- nnusfəl
→(anusfəl)

→(snusfəl→asnusfəl)

•NSFR
- nnusfər
→(anusfər)
→(anəsfur)

•NṢL$_1$
- anṣəl
▪Orig. Ar. (نصل)

•NṢL$_2$
- nṣəl
→(anṣal)
→(ssənṣəl→asənṣəl)
▪Orig. Ar. (نصل)

•NSM
- nnəsma
→(anəsmi)
→(snəsma→asnəsma)

•NSR$_1$
- nsər$_1$
→(ansar$_1$)

•NSR$_2$
- nsər$_2$
→(ansar$_2$)
→(ssənsər→asənsər)
→(ansər / tansərt / tanzərt)

•NṢṚ
voir **MṢṚ**

•NSƔ
- nnəsɣa
→(anəsɣi)
→(snəsɣa→asnəsɣa)

•NT$_1$
- init
→(tinitt)

•NT$_2$
- anit

•NT$_3$
- nnit / nis

•NT$_4$
- tanita

•NṬ
- naṭṭ
→(innaṭṭ) = iḍ + naṭṭ
→(iḍilinnaṭṭ) = iḍ + il + iḍ + naṭṭ
→(ass-ənnaṭṭ)

•NṬFṚ
- inəṭfəṛ
▪Rq.
- Le "n" serait un préfixe indiquant l'agent.

•NTL$_1$
- ntəl
→(antal)
→(smontəl→asmontəl)
→(asmontal)
→(ssəntəl→asəntəl)

•NTL$_2$
- nntil
▪Orig. ?!

•NTM$_1$
- inətmi

•NTM$_2$
- ntəm
→(antam)

•NTR$_1$
- ntər
→(antar)
→(anəttir)
→(anəttar)
→(msəntar→amsəntar)
→(nnah / nnəhh) Langage bébé.

•NTR$_2$
- nnutir

•NṬṚ
- nṭəṛ
→(anṭaṛ)
→(nnəṭṛət)

•NW$_1$
- anaw

•NW$_2$
- nawwa
→(anawwa)
→(snawwa→asnawwa)
- nnəyyət
▪Orig. Ar. dial. nwa, nəwwi. (النية)

•NW$_3$
- nəw
→(tinni / tnanit)
→(ssnəw→asənwi)
→(aməssnəw)

•NW$_4$
- nnwa

•NW$_5$
- nnwi
→(nnwəyyət)

▪Orig. ?! Lat.

•NWC
- tanəwwact

•NWL
- anwal

•NWMBR
- nuwwambir

•NWR
- tanəwwart

•NXL$_1$
- nəxxəl$_1$
→(anəxxəl$_2$)
→(tanəxxalt$_1$)
→(mnəxxal→amnəxxal)

•NXL$_2$
- tanəxxalt$_2$

•NXL$_3$
- nəxxəl$_3$
→(anəxxəl$_4$)

•NXṚ Onomatopée.
- nəxxəṛ
→(anəxxəṛ)
→(tanəxxiṛt)

•NY$_1$
- anəy
→(inay)
→(ssinəy→asinəy)
▪Rq.
- La racine ny$_1$ serait la métathèse de yn$_1$.
- Les racines n$_2$ / nj$_3$ / jn$_1$ / jn$_4$ / yn$_1$ / ny$_1$ et snw renferment toutes l'idée de l'eau.

•NY$_2$
- inyən

•NY$_3$
- nəy
→(nnay) Langage bébé.
→(tamənyiwt)
→(anəymar) nəy + aymar
→(amnay→tamnayt$_1$/ tamnayt$_2$)
→(amnayu) sens détourné.
→(ssnəy→asənyi)
→(msənya→amsənya)
→(aməssnəy)

•NY$_4$
- tnayt
▪Rq.
- Chute de la voyelle initiale de *tanayt : fait régional.

•NY$_5$
- aninay$_1$
→(aninay$_2$)
→(taninayt)
→(nninəy→aninəy)
→(sninəy→asninəy)

•NYC
- nəyyəc
→(anəyyəc)
→(anəyyac)
→(nican)

•NYR
- tanyərt
→(banyər) bab + anyər

•NYṬ
- nəyyəṭ
→(anəyyəṭ)

•NZ$_1$
- inəz
→(inaz)
→(tinzi)
→(ssinəz/zzinəz→asinəz/azinəz)
▪Rq.
- s + inəz → zzinəz. Sonorisation du [s].

•NZ$_2$
- nəz
→(zznəz→azənzi)
→(tamənziwt→aməzzənzu)
▪Rq.
- s + nəz → zznəz. Sonorisation du [s].

•NZ$_3$
- anazəy
→(tanazəyt)

•NẒ$_1$
- nəẓẓ
→(anəẓẓi)
→(snəẓẓ→asnəẓẓi)
→(tasənẓaẓt)

•NẒ$_2$
- nẓəẓ / nəẓẓ
→(anẓaẓ)
→(unẓiẓ$_2$)

•NẒ$_3$
- unẓiẓ$_1$

•NZGM
- anəzgum
▪Rq.
- Le "n-" serait un préfixe indiquant l'agent.

•NZL$_1$
- nzəl
→(anzal)
→(ssənzəl→asənzəl)

•NZL$_2$
- zzənzəl
→(azənzəl)
▪Rq.
- Le z- / s- serait un préfixe indiquant l'agent.

•NẒL
- nẓəl
→(anẓal)
→(anəẓli)
→(ssənẓəl→asənẓəl)

•NZM$_1$
- tanizumt

•NZM$_2$
- anzəm

•NZR
- nzər
→(anzar)
→(anzarən)
→(tinzərt)
→(anəzzir)
→(tanəzzart)
→(funzər)
→(bbunzər / ppunzər→abunzər)
→(bbunzər→banzar)
→(bbunzər→sbunzər→asbunzər)
▪Rq.
- "b-" préfixe "action réfléchie".
- Chute de la voyelle initiale de *afunzər.
- "f-" préfixe "au-dessus de".
- Assourdissement de [bb] : fait régional.

•NZƔ$_1$
- nzəɣ
→(anzaɣ)
→(ssənzəɣ / zzənzəɣ)
→(asənzəɣ / azənzəɣ)
→(tisənzəɣt / tizənzəɣt)
→(tanzəɣt)

•NZƔ$_2$
- mmənzəɣ
→(amənzəɣ)
→(amənzaɣ)
→(məzzəɣ) Langage bébé.
▪Rq.
- Le "m" initial serait un préfixe indiquant une action réfléchie.

•NΣBḌ
- tanəεbuṭṭ
▪Rq.
- Le "n" serait un préfixe indiquant l'agent.

•NΣC
- nnεac
▪Orig. Ar. (نعش)

•NΣFḌ
voir **NHFṬ**

•NΣNΣ
- nnəεnaε
▪Orig. Ar. (نعناع)

•NΣR
- nεər
→(anεar)
→(msənεar→amsənεar)

•NƔ$_1$
- inəɣ

•NƔ$_2$
- unuɣ

•NƔ$_3$
- anuɣ

•NƔ$_4$
- nəɣ$_1$
→(tamənɣiwt)
→(mmnəɣ→amənɣi / imənɣan)
→(mmnəɣ→ssəmnəɣ→asəmnəɣ)
→(amənɣay)
→(msənɣa→amsənɣa)
→(tnaɣt)

•NƔ$_5$
- niɣ / nix - iniɣ / inix

•NƔ$_6$
- tinnəxt

•NƔ$_7$
- tnaɣutt
▪Rq.
- Chute de la voyelle "a" de "ta" *tanaɣutt : c'est un fait régional.

•NƔ$_8$
- nnəɣnəɣ
→(anəɣnəɣ)
→(snəɣnəɣ→asnəɣnəɣ)
→(nnəɣ-nnəɣ)
▪Rq.
- Dédoublement de syllabe.

•NƔD

- timənnəɣdin

•NƔFS
- nnəɣfəs
→(anəɣfəs)
→(snəɣfəs→asnəɣfəs)
▪Rq.
- Le "n" serait un préfixe "action réfléchie".

•NƔL
- nɣəl
→(anɣal)

•NƔMC
- nnəɣməc
→(anəɣməc)
→(snəɣməc→asnəɣməc)
▪Rq.
- Le "n" serait un préfixe "action réfléchie".

•NƔṚ$_1$
- anɣuṛ

•NƔṚ$_2$
- tanɣəṛt

Q

•Q$_1$
- qaqa
→(aqaqa)

•Q$_2$
- qqi
→(iqqi)
→(tuqqitt)
→(msuqqa→amsuqqa)

•Q$_3$
- taqqa

•Q$_4$
- tuqqutt
→(ssuqqa→asuqqa)

•Q$_5$
- qa$_3$
→(sqiquy→asqiquy)
▪Orig. Onomatopée.

•QB$_1$
- qba$_1$
→(aqba$_2$)
→(aqbu)
→(qəbbu / qəppu)

•QB$_2$
- qabu
→(tqabutt)
▪Rq.
- Chute de la voyelle initiale de *aqabu & *taqabutt : fait régional.

•QB$_3$
- qabb / qapp
→(qəbqəb→aqəbqəb)
→(sqəbqəb→asqəbqəb)
→(squbqəb→asqubqəb)
→(qabqab)
▪Orig. Onomatopée imitant le bruit du vomissement.

•QB$_4$
- aqəbqub

•QB$_5$
- lqubbət / lquppət
▪Orig. Ar. (قبة)

•QBC$_1$
- aqbuc
→(taqbuct)
→(qbuca) Langage enfant.

•QBC$_2$
- qbəc
→(aqbac)
→(aqəbbic / aqəppic)
→(qəbbac / qəppac)
→(msəqbac→amsəqbac)
→(məqbəc)
→(bbac / ppac)
▪Rq.
▪Orig. ?!
- Assourdissemnt de [bb]→[pp] : fait régional.

•QBḌ
- aqəbbaḍ / aqəppaḍ - aqəbbuḍ / aqəppuḍ
→(buḍ)
→(ppaḍa) Langage adolescent.
▪Rq.
- Assourdissemnt de [bb]→[pp] : fait régional.

•QBL$_1$
- qabəl
→(aqabəl)
→(tamqibəlt)
→(sqabəl→asqabəl)
→(mqabal→amqabal)
▪Orig. Ar. (قابل)

•QBL$_2$
- qbala

•QBL$_3$
- qəbbəl / qəppəl
→(aqəbbəl / aqəppəl)
→(aqəbləy)
▪Rq.
- Ce mot dérive de la Qibla / Mecque : lieu vers lequel le musulman s'oriente en faisant ses prières (قبلة).
- Assourdissemnt de [bb]→[pp] : fait régional.

•QBL$_4$
- taqbilt
▪Orig. Ar. (قبيلة)

•QBN$_1$
- aqbun
▪Rq.
- Le "n-" est probablement un suffixe servant à former des adjectifs.

•QBN$_2$
- aqubban / aquppan
▪Rq.
- Le "n-" serait un suffixe qui sert à former des adjectifs.

•QBR$_1$
- qbər
→(aqbar)
→(aqbur)
→(ssəqbər→asəqbər)

•QBR$_2$
- aqəbru
→(taqəbrutt)

•QBS$_1$
- qbubəs
→(aqbubəs)
→(ssəqbubəs→asəqbubəs)
→(taqbabast)
→(ssəɣbubəz/zzəɣbubəz→asəɣbubəz/azəɣbubəz)

•QBS$_2$
- qbəs
→(aqbas)
- lqabsət
▪Orig. ?!

•QC$_1$
- qqəcc
→(qqəcqəc→aqəcqəc)
→(qucquc)
→(sqəcqəc→asqəcqəc)
▪Rq.
- Chute de la voyelle initiale de *aqucquc : fait régional.
▪Orig. Onomatopée. Bruit imitant un fracas.

•QC$_2$
- taqcuct
→(kkucucu) Langage bébé.
▪Rq.
- Changement du [q]→[k].

•QCB$_1$
- taqəccabt

•QCB$_2$
- tiqəcbətt
▪Orig. Ce mot serait d'origine arabe (خشبة) → [tixəcbətt] → [tiqəcbətt] : le [x] serait transformé en [q].

•QCḌ
- aqəccuḍ
→(qaccuḍ)
→(qəccu) dimunitif→kəccu / kaccu (langage bébé)
→(kaccu→bərkaccu) br + kaccu.
→(squccəḍ→asquccəḍ)
▪Rq.
→qəccu / kəccu / kaccu dimunitifs & langage bébé.

•QCḤ
- qcəḥ
→(aqcaḥ)
→(aqəcciḥ)
→(aquciḥ)
→(uqciḥ)

•QCMR
- aqəcmir

•QCR$_1$
- tqacirt
▪Rq.
- Chute de la voyelle initiale de *taqacirt : fait régional.

•QCR$_2$
- qəccər
→(aqəccər)
→(squccər→asquccər)
→(aqcur / taqcurt)
→(tqaccart)
▪Rq.
- Chute de la voyelle initiale de *taqaccart : fait régional.
▪Orig. Ar. (قشرة)

•QD$_1$
- qqəd
→(iqqad)
→(iqqəd)
→(tiqqətt)

•QD$_2$
- qadda
→(aqadda)
→(mqadda→amqadda)
→(qadd-qadd)
▪Orig. Ar. dial. (qədd, gədd).

•QD$_3$
- qəddəd
→(aqəddəd)
→(aqəddid / taqədditt)
→(buqəddid) bab + aqəddid
→(amqəddəd)
→(squddəd→asquddəd)
→(bəzzəqdad) bz *petit* / qəddəd *miette.*
→(bərrəqdadəc / bərrəqtatəc)
→(kəddəd)
→(akəddəd)
→(mkəddad→amkəddad)
▪Rq.
- Permutation [q] ~ [k].

•QḌ$_1$
- qḍa
→(qəṭṭu)
→(qḍi-ɣawsa)
→(ssəqḍa→asqəṭṭu)

•QḌ$_2$
- aquḍiḍ
→(aqiḍuḍ)

•QDC
- məgdaca

•QDF
- qdəf
→(aqdaf)
▪Orig. Ar. (قذف)

•QDḤ$_1$
- aqədduḥ

•QDḤ$_2$
- qəddəḥ
→(aqəddəḥ)
→(mqəddaḥ→amqəddaḥ)

•QDḤ$_3$
- qquddəḥ
→(aquddəḥ)

•QDḤ$_4$
- taqədduḥt

•QDḤ$_5$
- aqiduḥ
→(squddəḥ→asquddəḥ)

•QDM
- qəddəm
→(aqəddəm)

•QDR
- aqəddarəy

•QDS$_1$
- qadus
▪Rq.
- Chute de la voyelle initiale de ***aqadus** : fait régional.
▪Orig. Ce mot serait selon certains berbérisants d'origine grecque.

•QDS$_2$
- taqəddist

•QDW
- sqiddəw
→(asqiddəw)

•QḌΣ
- qḍəɛ
→(aqḍaɛ)
→(taqḍəɛt)
→(taqḍiɛt)
→(ssəqḍəɛ→asəqḍəɛ)
→(ssəqḍəɛ→asəqḍaɛ)
→(msuqḍuɛ→amsuqḍuɛ)
▪Orig. Ar. (قطع)

•QF$_1$
- qqəff
→(sqəf→asqaf)
→(msəqqaf→amsəqqaf)
▪Orig. onomatopée.

•QF$_2$
- qfa
→(qəffu)
→(ssəqfa→asqəffu)

•QF$_3$
- qqəfqəf
→(aqəfqəf)
→(aqəfqaf)
→(sqəfqəf→asqəfqəf)

•QF$_4$
- taqfift

•QFL
- qfəl
→(aqfal)
→(ssəqfəl→asəqfəl)
→(taqəffalt)
- ləqfəl
▪Orig. Ar. (قفل)

•QFḤ
- taqifuḥt

•QFR
- qfar
→(aqfar)
→(miqfar)
→(ssiqfar→asiqfar)
▪Rq.
- Chute de la voyelle initiale de *amiqfar : fait régional.

•QFṚ
- qəffəṛ
→(aqəffəṛ)
→(amqəffəṛ)

•QFZ$_1$
- qfəz
→(aqfaz)
→(uqfiz)
→(ssəqfəz→asəqfəz)
▪Orig. Ar. (قفز)

•QFZ$_2$
- aqəffaz

•QH$_1$
- qah

•QH$_2$
- qqəhqəh
→(aqəhqəh)
→(qa$_2$)
▪Orig. Onomatopée.

•QḤM
- taqəḥḥamt

•QHW
- lqəhwa
▪Orig. Ar. dial. (lqəhwa).

•QJṚ
- qjəṛ
→(aqjaṛ)
→(aməqjuṛ)
→(ssəqjəṛ)
→(asəqjəṛ)
→(aqəjjiṛ→qəjjiṛ)

•QJΣ
- qqujjəɛ
→(aqujjəɛ)
→(squjjəɛ→asqujjəɛ)

•QL$_1$
- qal
→(tiqalt)

•QL$_3$
- qqəl
→(tmuɣli)
→(məqqəl)
→(ssəqqəl→asəqqəl)
→(smuqqəl→asmuqqəl)
→(msəqqal→amsəqqal)
▪Rq.
- Chute de la voyelle initiale de *tamuɣli : fait régional.

•QL$_4$
- aqlil
→(aqəllal$_1$→taqəllalt)

•QL$_5$
- aqəllal$_2$

•QL$_6$
- aqəlqul
→(buqəlqul)
→(qəlqəl→aqəlqəl)
→(gəlgəl→agəlgəl)
→(kukul) Langage bébé.

•QL$_7$
- iqullan

•QL$_8$
- qəll
→(aqəlli)
→(sqəll→asqəlli)
▪Orig. Ar. (قل)

•QLB$_1$
- qlibbu

•QLB$_2$
- ləqlib
▪Orig. Ar. (قلب)

•QLB$_3$
- qluləb
→(aqluləb)
→(qlullub)
→(tacəqlalabt)
→(ssəqluləb→asəqluləb)

•QLC
- qəlləc
→(aqəlləc)
→(aqəlluc)

•QLMN
- aqəlmun
▪Rq.
- Le "n-" est probablement un préfixe d'adjectif.

•QLMQ
- aqəlmuq

→(taqəlmuqt)

•QLWN
- lqəlwan→(lqəlwanət)
▪Orig. ?!

•QLZ
- qəlləz
→(aqəlləz)

•QLΣ
- qəlləɛ
→(aqəlləɛ)
→(aqəlluɛ)
→(bbuqləɛ / ppuqləɛ→abuqləɛ)
→(buqluɛ)
→(bbuqləɛ→sbuqləɛ→asbuqləɛ)
→(məsqəllaɛ / mqəllaɛ→aməsqəllaɛ / amqəllaɛ)
→(ffuqləɛ→afuqləɛ)
→(ffuqləɛ→sfuqləɛ→asfuqləɛ)
▪Rq.
- "b-" préfixe "action réfléchie"
- "f" préfixe "au-dessus".

•QM$_1$
- qam
→(tiqamt)
- liqamt
▪Orig. ?!

•QM$_2$ / **ƔM**$_5$
- qqim
→(qəmma) langage bébé.
→(qəyyəm/qyəm→aqəyyəm) variantes régionales.
→(aɣimi/aqimi)
→(sɣim/sqim→asɣimi/asqimi)
→(asəqqimu)
→(kamma) terme religieux en usage dans certaines prières.

•QM$_3$
- qəmqəm
→(aqəmqəm)
▪Rq.
- Dédoublement de syllabe.

•QM$_4$
- aqəmmum
→(qəmməm→aqəmməm)

•QMC
- qəmməc
→(aqəmməc)
→(uqmic)
→(tqummict)
→(Σəmmi-Yəqməc)
▪Rq.
- Chute du "a" de *taqummict : fait régional.

•QMṚ
- qəmməṛ
→(aqəmməṛ)
→(aqəmmaṛ)
▪Orig. Ar. (قمار)

•QMS
- qmuməs
→(aqmuməs)
→(aqmamas)
→(ssəqmuməs→asəqmuməs)

•QN$_1$
voir **ƔN**$_3$

•QN$_2$
- qqunna

•QN$_3$
- aqənnin
→(taqənnint)

•QNBṢ
- qənbəṣ
→(aqənbəṣ)
→(aqənbaṣ)

•QNḌ$_1$
- qunnuḍ/qunniḍ
→(kunnud/kunnid) dimunitif.
→(squnnəḍ→asqunnəḍ)

•QNḌ$_2$
- qnəḍ
→(aqnaḍ)
→(ssəqnəḍ→asəqnəḍ)
▪Orig. Ar. (قنط)

•QNḌṚ
- aqənḍaṛ
→(taqənḍaṛt)

•QNF
- qənnəf
→(aqənnəf)

•QNM
- aqənnamum

•QNṢL$_1$
- taqənṣalt

•QNṢL$_2$
- aqunṣu
→(taqunṣult)
▪Orig. Fr. (consul).

•QNT$_1$
- qənnət

→(aqənnət)
→(aqəntəy)
→(lqənt)

•QNT$_2$
- taqənta

•QNY
- qnunnəy
→(aqnunnəy)
→(aqnannay)
→(ssəqnunnəy→asəqnunnəy)
→(qnunəy / knunəy→aqənunəy)
→(qnunəy→ssəqnunəy→asəqnunəy)
▪Rq.
- knunəy langage bébé.

•QNẒ
- aqənnuẓ
→(squnnəẓ→asqunnəẓ)

•QNΣ
- ləqnaɛ
→(taqnaɛt)
▪Orig. Ar. (القناع)

•QR
- qərr
→(aqərri)
→(sqərr→asqərri)
▪Orig. Ar. (قر)

•QṚ$_1$
voir **ƔṚ**$_4$

•QṚ$_2$
- quṛṛu
▪Rq.
- Chute de la voyelle initiale de *aquṛṛu : fait régional.

•QṚ$_3$
- aqəṛquṛ

•QṚ$_4$
- tiqqəṛt

•QṚ$_5$
- qəṛṛ
→(qqəṛqəṛ→aqəṛqəṛ)
→(sqəṛqəṛ→asqəṛqəṛ)
→(aqəṛqaṛ / iqṛəqṛən→taqəṛqaṛt)
▪Orig. Onomatopée.

•QRB
- qrəb
→(aqrab)
→(qərrəb→aqərrəb)
→(uqrib)
→(ssəqrəb→asəqrəb)
- ləqrib
▪Orig. Ar. (قرب)

•QṚB
- taqṛabt

•QRBC
- qərbəc
→(aqərbəc)
→(mqərbac→amqərbac)

•QRBZ
- taqərbuzt

•QRC$_1$
- qərca
→(aqərca)
→(sqərca→asqərca)

•QRC$_2$
- qərrəc
→(aqərrəc)
→(aqərruc)
→(qrurəc→aqrurəc)
→(aqrarac)
→(ssəqrurəc→asəqrurəc)
→(qərwəc→aqərwəc)
→(qərwəc→aqərwac)

•QRCD
- aqərcad

•QRCL
- qərcəl
→(aqərcəl)
→(aqərcal)

•QRD$_1$
- aqərdəy
→(taqərdəyt)

•QRD$_2$
- qərrəd
→(aqərrəd)

•QRD$_3$
- qrəd
→(aqrad)
→(ssəqrəd→asəqrəd)

•QṚḌ$_1$
- qṛəḍ$_1$
→(aqṛaḍ)
→(uqṛiḍ)
→(msəqṛaḍ→amsəqṛaḍ)

•QṚḌ$_2$
- qṛəḍ$_2$
→(aqṛaḍ)

→(aqəṛṛaḍ)

•QṚḌ$_3$
- qaṛiḍ
▪Rq.
- Chute de la voyelle initiale de *aqaṛiḍ : fait régional.

•QṚḌ$_4$
- qiṛaḍ
▪Orig. grecque.

•QRDC
- qərdəc
→(aqərdəc)
→(aqərdac)

•QṚḌL
- qqəṛḍəl
→(aqəṛḍəl)
→(aqəṛḍal→akidal)
→(sqəṛḍəl→asqəṛḍəl)
→(tiqqəṛḍəlt)

•QRDN
- aqərdun
▪Rq.
- Serait-ce d'origine latine ou grecque (cordon) ?!

•QRDS
- qərdəs
→(aqərdəs)
→(aqərdis)

•QRDW
- taqərdəwt
→(qqərdəddəw→aqərdəddəw)
→(sqərdəddəw→asqərdəddəw)

•QṚF
- qṛəf
→(aqṛaf
→(ssəqṛəf→asəqṛəf)
→(uqṛif)
→(asəqṛaf)
→(qqəṛqəf→aqəṛqəf)
→(ṛqiqəf→aṛqiqəf)
→(ṛqiqəf→ssəṛqiqəf→asəṛqiqəf)
- ɣṛəf
→(aɣṛaf)
→(ssəɣṛəf→asəɣṛəf)
→(uɣṛif)

•QRFḤ
- taqərfuḥt

•QṚFṬN
- aqṛəfṭan

•QRM
- aqərmim
→(taqərmimt)

•QRMC
- aqərmuc

•QRMZ
- taqərmuzt

•QṚMẒ
- aqṛəmẓəy
▪Orig. Ar. dial. (qṛəmẓi)

•QRN
- taqrint

•QṚN$_1$
- taqəṛṛant
▪Rq.
- Le "n" serait un suffixe servant à former des adjectifs.

•QṚN$_2$
- taqṛunt
▪Orig. Ar. (نقر)

•QṚN$_3$
- lquṛan
▪Orig. Ar. (ألقرآن)

•QRNF
- qərnəf
→(aqərnəf)
→(aqərnif)

•QṚQB
- qəṛqəb
→(aqəṛqəb)
- ttqəṛqibət
▪Orig. ?!

•QṚQC
- qqəṛqəc
→(aqəṛqəc)
→(aqəṛqac)
→(sqəṛqəc→asqəṛqəc)

•QṚṢ
- qṛəṣ
→(aqṛaṣ)
→(uqṛiṣ)
- lqəṛṣət

•QRW
- sqirrəw
→(asqirrəw)
▪Rq.
- Le "s-" serait un préfixe factitif et *qrw onomatopée. voir aussi les racines hṛḍ et xṛṭ

•QṚΣ$_1$

- qəṛṛəε
→(aqəṛṛəε)
→(mqəṛṛaε→amqəṛṛaε)

•QṚΣ$_2$
- lqəṛεət
▪Orig. ?!

•QS
- qqəs
→(iqqas)
→(ssəqqəs→asəqqəs)
→(ssəqqəs→tisəqqəst)
→(qusqus)
→(tiqqəst)
→(qqisqəs→aqisqəs / tiqqisqəst)
→(qqisqəs→qasqas / kaskas).
→(qqisqəs→baqqas)
→(qqisqəs→sqisqəs→asqisqəs)
→(qqisqəs→bəṛqiqəs→abəṛqiqəs)
→(qqisqəs→sbəṛqiqəs / sbəṛquqəs→asbəṛqiqəs / asbəṛquqəs)
▪Rq.
- Dédoublement de syllabe dans qqisqəs
- bəṛqiqəs br *hyper* + qisqəs *briller*
- Chute de la voyelle initiale de *aqasqas & aqusqus : fait régional.
- kaskas hypocoristique.

•QṢBṚ
- lqəṣbuṛ

•QSF
- qsəf
→(aqsaf / təqsəf)
→(ssəqsəf→asəqsəf)
→(uqsif)

•QṢḤ
- qṣəḥ
→(aqṣaḥ)
→(uqṣiḥ)
→(ssəqṣəḥ→asəqṣəḥ)

•QṢLḤ
- aqəṣliḥ
→(taqəṣliḥt)
→(qqəṣləḥ→aqəṣləḥ / tiqqəṣləḥt)
→(qqəṣləḥ→sqəṣləḥ→asqəṣləḥ)

•QSM
- qqussəm
→(aqussəm)

•QṢN
- quṣən
→(aquṣən)
▪Orig. Fr. (consigner & consigne.)

•QSR$_1$
- aqəsrəy / taqəsrəyt

•QSR$_2$
- qəssər
→(aqəssər)
→(sqəssər→asqəssər)
→(amqəssər)
→(aqsirəy→tqsirt / ttəqsirt)

•QṬ
- tquṭṭətt
▪Rq.
- Chute de la voyelle initiale de *taquṭṭət : fait régional.

•QṬB
- qəṭṭəb
→(aqəṭṭəb)

•QTN
- aqəttun

•QWL
- qawəl
→(aqawəl)
▪Orig. probablement Ar. dial. (qawəl).

•QWQW
voir **KWKW.**

•QWS
- qəwwəs
→(aqəwwəs)

•QY$_1$
- qqəy
→(qiqəy)
→(qiqəy→aqiqəy)
→(qiqəy→sqiqəy→asqiqəy)
→(qiqəy→bəṛqəy→abəṛqəy)
→(qiqəy→bəṛqəy→tabəṛqayt)
▪Rq.
- bəṛqəy = br + qqəy.
▪Orig. ?! Onomatopée.

•QY$_2$
- taqqayt

•QYD$_1$
- qəyyəd
→(aqəyyəd)
▪Orig. Ar. (قيد)

•QYD$_2$
- lqayəd
→(taqaydəyt)
▪Orig. Ar. (قائد)

•QYM
- qquyyəm
→(aquyyəm)
→(squyyəm→asquyyəm)

•QYR
- aqəyyar

•QZ
- qqəzqəz
→(aqəzqəz)
→(aqəzqaz)
→(sqəzqəz→asqəzqəz)
▪Rq.
- Dédoublement de syllabe.

•QZB
- qəzzəb
→(aqəzzəb)
→(amqəzzəb)

•QZL
- qazal
▪Rq.
- Chute de la voyelle initiale de aqazal : fait régional.

•QZMR
- taqəzmurt

•QẒṚB
- aqəẓṛab

•QẒΣ
- qəẓẓəε
→(aqəẓẓəε)
→(aqəẓẓaε)

•QΣ$_1$
- qaε
→(qa$_1$) chute de "ε"

•QΣ$_2$
- quεquε
▪Rq.
- Dédoublement de syllabe.

R / Ṛ

•R$_1$ / **ṚW**
- aṛəw
→(iṛaw)
→(taṛwa)
→(ssiṛəw→asiṛəw)
→(arra→tarrawt)

•R$_2$
- rra

•R$_3$
- ar
→(ira)
→(tasirt) s *agent* + ar *bobiner, tourner*.

•R$_4$
- ari
→(tarit / tira)
→(maray)
→(ssiri→asiri)
▪Rq.
- Chute de la voyelle initiale de *amaray : fait régional.

•R$_5$
- iri

•R$_6$
- rara
→(arara$_1$/ arara$_2$)
→(hrurəy→ahrurəy)
→(hrurəy→tahrurəyt)
→(hrurəy→ssəhrurəy→asəhrurəy)

•R$_7$
- trirət
▪Rq.
- Chute de la voyelle initiale de *tarirət : fait régional.

•R$_8$
- arər
→(irar)
→(ssirər→asirər)
→(asərrar)

•R$_9$
- rr
→(trarit / trarut / tamərriwt)
→(ssərr→asərri)
→(iriran)
→(mrara→amrara)
→(mṛaṛa$_1$→amṛaṛa$_2$)
▪Rq.
- Chute de la voyelle initiale de *tararit & *tararut : fait régional.

•R$_{10}$
- ri
▪Orig. Fr. (ré).

•Ṛ$_1$
- aḍṛaṛ
→(anədrarəy)
- anṛaṛ / arnan métathèses.
- taqṛaṛt

- agṛaṛ → aməgṛaṛ
- aẓṛaṛ (aẓṛu + ṛaṛ)
▪Rq.
- Les mots aḍṛaṛ / anṛaṛ /taqṛaṛt / agṛaṛ / aẓṛaṛ auraient tous la même origine : en tout cas ils renferment tous l'idée de *"terrain"* et se terminent par la syllabe "ṛaṛ" qui signifierait "espace".
- Aḍṛaṛ {a + d + ṛaṛ : "d" = *haut* / ṛaṛ = *terrain*} *(montagne).*
- Anṛaṛ {a + n + ṛaṛ : "n" = *déblayé* / ṛaṛ = *terrain*} *(terrain déblayé = aire de battage).*
- Taqṛaṛt {ta + q + ṛaṛ : "q" = *plat* / ṛaṛ = *terrain* } *(terrain plat = plateau).*
- Agṛaṛ {a + g + ṛaṛ : "g" = *haut* / ṛaṛ = *terrain*} *(lieu de réunion).* Ce mot a des ressemblances sémantiques et phonétiques avec le mot grecque "Agora" .
- Aẓṛaṛ {a + ẓṛu + ṛaṛ : "aẓṛu" = *caillou* / ṛaṛ = *terrain*} *(terrain caillouteux).*

•**Ṛ**$_2$
- uṛaṛ$_1$
→(uṛaṛ$_2$)
→(tuṛaṛt)
→(ssuṛaṛ→asuṛaṛ→tasuṛaṛt)
→(msuṛaṛ→tamsuṛaṛt)
→(amyurar)

•**Ṛ**$_3$
- aṛṛa
→(aṛṛaḍay) aṛṛa + day

•**Ṛ**$_4$
- ṛaṛa
→(aṛaṛa)
→(mṛaṛa$_2$→amṛaṛa$_2$)

•**RB**$_1$
- rub
→(arub)
→(ssirub→asirub)

•**RB**$_2$
- rrba
→(rba→ssərba→asrəbbu)
→(amərbəy)
▪Orig. Ar. (الربى)

•**ṚB**$_1$
- aṛəbṛub
→(sṛəbṛəb→asṛəbṛəb)
▪Rq.
- Dédoublement de syllabe.
▪Orig. ?! Onomatopée.

•**ṚB**$_2$
- ṛəbbi / ṛəppi
→(ṛəbbəb / ṛəppəb→aṛəbbəb / aṛəppəb)
▪Rq.
- Assourdissement de [bb]→ [pp] : fait régional.
▪Orig. Ar. (رب)

•**ṚBB**
- aṛbib
▪Orig. Ar. (ربيب)

•**RBḤ**
- rbəḥ
→(arbaḥ / rrbəḥ)
→(msərbaḥ / mrəbbaḥ→amsərbaḥ / amrəbbaḥ)
→(ṛbəḥ→aṛbaḥ)
▪Orig. Ar. (ربح)

•**RBJ**
- rəbbəj / rəppəj
→(arəbbəj / arəppəj)
→(arəbbuj / arəppuj)
→(amrəbbəj / amrəppəj)
→(rrəbbuj / rrəppuj)
▪Rq.
- Assourdissement de [bb]→ [pp] : fait régional.

•**ṚBL**
- ṛubil
▪Rq.
- Chute de la voyelle initiale de *aṛubil : fait régional.

•**ṚBY**
- tṛubya

•**RBΣ**
- tarbaɛt
▪Orig. ?!

•**ṚBΣ**
- ṛṛbəɛ
- ṛəbɛa
- ṛəbɛin
- ṛbaṭac
▪Rq.
- Tamazighte aurait emprunté les quatre mots à l'arabe.
▪Orig. Ar. dial. (ṛṛbəɛ, ṛəbɛa, ṛəbɛin, ṛbaṭac).

•**RC**$_1$
- rci
→(rəttcu)
→(ssərci→asərci)
→(amərrcu)
▪Orig. ?!

•**RC**$_2$
- tarca

•**ṚC**
- aṛəcṛac
▪Rq.

- Dédoublement de syllabe.

•RCG
- rcəg
→(arcag)
→(urcig)
→(ssərcəg / ccərcəg→asərcəg / acərcəg) assimilation.

•RCL$_1$
- arical

•RCL$_2$
- rcəl
→(arcal / rrcəl)
→(ssərcəl→asərcəl / acərcəl) assimilation.
→(msərcal / mcərcal→amsərcal / amcərcal)
→(imərcəl)

•RCM$_1$
- rcəm
→(arəttcum / arəccum)
→(ssərcəm / ccərcəm→asərcəm / acərcəm)
→(irəcmən)
→(urcim)
→(msərcam / mcərcam→amsərcam / amcərcam)

•RCM$_2$
- rrcəm

•ṚCM
- ṛcəm
→(aṛcam)
→(bəṛcəm→abəṛcəm)
→(abəṛcam)
→(ṛṛəcmət)

•ṚCQ
- ṛcəq
→(aṛcaq)
→(ssəṛcəq / ccəṛcəq→asəṛcəq / acəṛcəq) assimilation.
→(ṛṛcuq)

•RD$_1$
- rdu
→(rəddu)
→(ssərdu→asərdu)

•RD$_2$
- rid
→(tarda)
→(ssirəd→asirəd)
→(amsirəd)

•RD$_3$
- urəd

•RD$_4$
- irdən
▪Rq.
- Le "-n" final serait la marque du pluriel. La forme singulière de ce mot n'est pas attestée.

•ṚḌ$_1$
- iṛəḍ
→(iṛaḍ)
→(asəṛḍ)
→(ssiṛəḍ→asiṛəḍ)
→(smiṛəḍ→asmiṛəḍ)
→(asəmmiṛəḍ)

•ṚḌ$_2$
- taṛəṭṭa

•ṚḌ$_3$
- aṛuḍ
→(taṛut)
→(ṛəḍ→tuṛitt→buṛiḍ) bab + uṛiḍ
→(ṛəḍ→ssṛəḍ$_2$→assṛəḍ$_2$)
→(bṛəḍ→abṛaḍ)
→(bṛəḍ→abəṛṛiḍ)
→(bṛəḍ →ubṛiḍ)
→(bṛəḍ →abəṛṛuḍ)
→(bṛəḍ →ssəbṛəḍ→asəbṛəḍ)

•ṚḌ$_4$
- aṛṛuḍ

•ṚḌ$_5$
- uṛuḍ

•ṚḌ$_6$
- ṛaḍa
→(aṛaḍa)
→(sṛaḍa→asṛaḍa)
→(mṛaḍa→amṛaḍa)
▪Orig. Ar. (رضي)

•ṚḌ$_7$
- ṛuḍa
→(aṛuḍa)
▪Orig. Fr. (roder).

•ṚḌB
- taṛəḍbəyt
→(aṛəḍbəy)
▪Orig. Ar. (رطب)

•RDF
- rdəf
→(ardaf)
→(raduf)
→(urdif)
→(amərduf)

•RDḤ

- rdəḥ
→(ardaḥ)
→(arəddiḥ)
→(ssərdəḥ→asərdəḥ)
→(urdiḥ)

•RDL$_1$
- rdəl
→(ardal)
→(urdil)
→(amərdul)

•RDL$_2$
- rridəl
→(aridəl)
→(sridəl→asridəl)
→(aridal / taridalt / tirridəlt)

•ṚḌL$_1$
- ṛḍəl
→(aṛəṭṭal / aṛḍal)
→(msəṛḍal→amsəṛḍal)
→(aməṛḍil)

•ṚḌL$_2$
- aṛḍəl$_2$
▪Orig. Ar. (رطل)

•ṚḌN
- taṛḍunt

•RDS
- tardast

•ṚḌṢ
- ṛḍuḍəṣ
→(aṛḍuḍəṣ)
→(ssəṛḍuḍəṣ→asəṛḍuḍəṣ)
→(mmuṛḍəṣ→amuṛḍəṣ)
→(maṛḍaṣ)
→(mardas)
→(smuṛḍəṣ→asmuṛḍəṣ)
▪Rq.
- Chute de la voyelle initiale de *amaṛḍaṣ & *amardas : fait régional.

•RDY
- rdidəy
→(ardidəy)
→(ssərdidəy→asərdidəy)
→(ardaday)

•ṚḌY
- ṛṛaḍyu

ṚḌΣ
- ṛḍəɛ
→(aṛḍaɛ)
▪Orig. Ar. (رضع)

•RF$_1$
- arrif
▪Orig.
Ce mot serait composer du verbe "rr" répondre et de la préposition f (xəf).

•RF$_2$
- rfa
→(tarfit)

•ṚF$_1$
- aṛəf
→(iṛaf)
→(urif)
→(arifəy$_1$)

•ṚF$_2$
- tiṛəft / iṛəf

•ṚF$_3$
- aṛəfṛaf
▪Rq.
- Dédoublement de syllabe.

•RFḤ
- rəffəḥ
→(arəffəḥ)
→(amrəffəḥ)
→(srəffəḥ→asrəffəḥ)
→(ttərfiḥət)

•RFN
- rfən
→(arfan)
→(msərfan→amsərfan)

•ṚFQ
- taṛfaqt
▪Orig. Ar. dial. (ṛfaga & ṛfaqa)

•RFS
- rfəs
→(arfas)
→(rrfis)

•ṚFṢ$_1$
- tiṛfəst

•ṚFṢ$_2$
- ṛəffəṣ
→(aṛəffəṣ)

•ṚFṢ$_3$
- ṛfəṣ
→(aṛfaṣ)

•RG
- targa

→(gaga$_2$) langage bébé.

•RGB
- rgəb
→(arəggub / arəkkub)
→(ssərgəb→asərgəb)
→(msərgab→amsərgab)
→(anərgub)
▪Rq.
- Assourdissement du [gg] → [kk] : fait régional.

•RGL
- rigəl
→(arigəl)

•RGN$_1$
- argan$_1$
→(targant$_1$)

•RGN$_2$
- rgən
→(argan$_2$)

•RGN$_3$
- targant$_2$

•RGZ
- argaz
→(tirrugza)
→(targazt)
→(rruggəz / rrukkəz→aruggəz / arukkəz)
▪Rq.
- Assourdissement du [gg] → [kk] : fait régional.

•RḤ
- riḥ
→(ariḥ)

•ṚḤ$_1$
- aṛaḥ

•ṚḤ$_2$
- ṛuḥ / ruḥ / ṛaḥ
→(ssiṛaḥ→asiṛaḥ)
→(tiṛaḥt)
→(ṭṛaḥ)
▪Orig. Ar. (راح)

•ṚḤ$_3$
- ṛṛəḥṛəḥ
→(aṛəḥrəḥ)
→(sṛəḥṛəḥ→asṛəḥṛəḥ)
→(amərṛəḥṛəḥ)
→(afəṛṛəḥrah)
▪Rq.
- Le "f" de afəṛṛəḥṛah serait un préfixe et la syllabe "ṛḥ" doublée.

•ṚHBN
- aṛəhbanəy
→(taṛəhbanəyt)
→(ṛəhbən→aṛəhbən)

•ṚHC
- ṛhəc
→(aṛhac)
→(aməṛhuc)

•ṚHJ
- ṛṛhəj
→(ṛəhhəj→aṛəhhəj)
→(amṛəhhəj)
→(sṛəhhəj→asṛəhhəj)
▪Orig. Ar. (رهج)

•ṚḤL
- ṛḥəl
→(aṛḥal)
→(ssəṛḥəl→asəṛḥəl)
→(msəṛḥal→amsəṛḥal)
→(taṛəḥḥalt)
▪Orig. Ar. (رحل/ رحيل)

•ṚḤM
- ṛḥəm
→(aṛḥam)
→(ssəṛḥəm→asəṛḥəm)
→(ṛṛəḥmət)
→(aṛəḥməy)
▪Orig. Ar. (رحم)

•ṚHN
- ṛṛhən
- ṛhən
→(aṛhan)
▪Orig. Ar. (رهن)

•ṚḤM
- ṛṛəḥmət
- ṛḥəm
→(aṛḥam)
▪Orig. Ar. (رحم)

•ṚḤMN
- taṛəḥmunəyt

•RJ
- rjiji→rjij
→(tarjajut)
→(arjiji)
→(ssərjiji→asərjiji)
→(amərrjaju)

•ṚJ$_1$
- aṛjaj

•ṚJ$_2$

- ṛja / ṛaja
→(aṛaju/ aṛaja)
→(sṛaja→asṛaja)

•ṚJ$_3$
- uṛju
▪Orig. Fr. (hors-jeu).

•RJL
- rjəl
→(arjal)
→(amərjil)
→(amərjul)
→(urjil)
→(tisərjəlt / ticərjəlt) assimilation.
→(msərjal→amsərjal)
→(arəggal / arəkkal)assourdissement.

•ṚJM
- ṛjəm
→(aṛjam)
→(aṛjəm)
▪Orig. Ar. (رجم)

•RJN
- rjən
→(arjan)

•RJT
- rjit
→(tirjətt)
→(ssirjit→asirjit)

•ṚJƔ
- taṛjəɣt

•ṚK
- ṛṛəkk

•RKF
- tarkəft

•ṚKḌ
- ṛkəḍ
→(aṛkaḍ / ṛṛkəḍ)
→(aṛəkkaḍ)
→(ssəṛkəḍ→asəṛkəḍ)
→(ṛkikəḍ→aṛkikəḍ)
→(ṛkikəḍ→aṛkakaḍ)
→(ṛkikəḍ→ssəṛkikəḍ→asəṛkikəḍ)

•ṚKṚ
- ṛṛikaṛ
→(tṛikaṛt)
▪Orig. commerciale. (Ricard).

•RKY
- rkəy
→(arkay)

•RKZ
- rkəz
→(arkaz)
→(urkiz)
→(arəkkaz$_1$ / arəkkaz$_2$)
→(msərkaz→amsərkaz)
→(rrkiz)
▪Orig. Ar. (ركز)

•RKΣ
- rkəɛ
→(arkaɛ)
→(ssərkəɛ→asərkəɛ)
→(rrəkɛət)
▪Orig. Ar. (ركع)

•RM$_1$
- tirəmt

•RM$_2$
- arəm
→(tarmit)

•ṚM$_1$
- aṛam

•ṚM$_2$
- aṛəmmu

•ṚM$_3$
- ṛum
→(taṛumi)
→(ssiṛum→asiṛum)

•ṚM$_4$
- ṛuməy
→(ṛṛuməy→tiṛṛuməyt)
→(sṛuməy→asṛuməy)
→(ṛṛumi→tṛuməyt$_1$)
→(tṛuməyt$_2$)

•ṚMB
- tṛumbu
▪Rq.
- Chute de la voyelle initiale de *taṛumbu : fait régional.

•ṚMC
- ṛməc
→(aṛmac)
▪Orig. Ar. (رمش).

•ṚMḌ
- iṛməḍ

•RMDL
- tarəmdalt

•ṚMN$_1$
- aṛəmmanəy

•ṚMN$_2$
- ṛṛəmman
→(ṛṛəmmanət)
▪Orig. Ar. (رمان)

•ṚMN$_3$
- ṛṛəmmanət
▪Orig. Fr. (romaine"balance").

•RMS
- rməs
→(armas)

•ṚMS$_1$
- aṛmaṣ
→(taṛmaṣt)

•ṚMṢ$_2$
- ṛməṣ
→(aṛmaṣ)
→(taṛəmmaṣt)
→(taməṛmuṣt)

•RN$_1$
- arən

•RN$_2$
- rna
→(tamərniwt)
→(amərni)
→(ssərna→asərni)

•RN$_3$
- rni
→(arni)

•RN$_4$
voir **NṚ**.

•ṚN
- uṛan

•RNC
- arənnuc

•ṚNJ
- ṛanja
→(aṛanja)
→(mṛanja→amṛanja)
▪Orig. Fr. (arranger).

•ṚNK
- ṛənnək
→(aṛənnək)
→(sṛənnək→asṛənnək)

•RNS
- rnunəs
→(arnunəs)
→(ssərnunəs→asərnunəs)

•ṚQ
- aṛqiq

•ṚQḌ
- ṛəqqəḍ
→(aṛəqqəḍ)
→(amṛəqqəḍ)

•ṚQṢ
- ṛaqəṣ
→(aṛaqəṣ)
→(aṛəqqaṣ)
→(ṛqiqəṣ→aṛqiqəṣ)
→(aṛqaqaṣ)

•RS$_1$
- arəs$_1$
→(iras$_1$)
→(aməṛwaṣ)

•RS$_2$
- arəs$_2$
→(iras$_2$)

•RS$_3$
- arəs$_3$
→(iras$_3$)

•RS$_4$
- arris

•RS$_5$
- rəs
→(tamərsiwt)
→(ssrəs→asərsi)
→(ayərsu)
→(mmrəs→tamrəst)
→(inrəz) sonorisation de "s".

•RS$_6$
- tarrist
▪Orig.
Probablement, ce mot est d'origine arabe (الترس).

•ṚṢ$_1$
- ṛaṣ
→(tṛaṣa / tṛaṣəyt / tṛaṣt)
▪Rq.
- Chute de la voyelle initiale des trois noms : fait régional.

•ṚṢ$_2$
- ṛaṣṣa
→(aṛaṣṣa)
→(sṛaṣṣa→asṛaṣṣa)

•ṚṢ$_3$
- ṛṣa
→(ṛəṭṭṣu)

→(ssəṛṣa→asṛəṣṣu)

•ṚṢ$_4$
- ṛəṣṣəṣ
→(aṛəṣṣəṣ)
→(tamṛəṣṣəṣt)

•ṚṢḌ
- ṛṣəḍ
→(aṛṣəḍ)
→(taṛṣuḍyi)
→(ssəṛṣəḍ→asəṛṣəḍ)
→(ssuṛṣəḍ→asuṛṣəḍ)
→(aməṛṣuḍ→taməṛṣutt)

•RSL
- tirsəlt

•RT$_1$
- ariti
→(taritutt)
→(nnirtət→anirtət)
→(snirtət→asnirtət)

•RT$_2$
- urtu
▪Rq.
- Ce mot présente des similitudes phonétique et sémantique avec le mot espagnol *"huerto" = jardin potager.*

•RTB
- rtəb
→(artab)
→(urtib)
→(ssərtəb→asərtəb)
→(anərtub)

•ṚṬX
- ṛṭəx
→(aṛṭax)
→(ssəṛṭəx→asəṛṭəx)
→(uṛṭix)
→(buṛṭix)
→(msəṛṭax→amsəṛṭax)

•RTΣ
- rtəɛ
→(artaɛ)
→(ssərtəɛ→asərtəɛ)

•RW
- raw
→(tirəwt)
→(ssiraw→asiraw)
→(miraw)

•ṚW$_1$
- aṛakk^{w}
→(ṛakk^{w}a→aṛakk^{w}a)

•ṚW$_2$
voir **R**$_1$

•RWC
- tarwact

•ṚWḤ
- ṛəwwəḥ
→(aṛəwwəḥ)
▪Orig. Ar.dial (ṛəwwəḥ)

•ṚWL
- ṛwəl
→(taṛəwla)
→(iməṛwəl)
→(ssəṛwəl→asəṛwəl)
→(msəṛwal→amsəṛwal)
→(mməṛwəl→aməṛwəl)

•ṚWM
- ṛəwwəm
→(aṛəwwəm)

•RWN
- rəwwən
→(arəwwən)

•ṚWṢ
- ṛwəṣ
→(aṛwaṣ)
→(ssəṛwəṣ→asəṛwəṣ)
→(mṛawaṣ→amṛawaṣ)

•ṚWṬ
- ṛwəṭ
→(uṛwiṭ)
→(aṛwaṭ)
→(ssəṛwəṭ→asəṛwəṭ)
→(asəṛwaṭ)

•ṚWY$_1$
- ṛway
→(tiṛwayt)
→(ssiṛway→asiṛway)
→(miṛway)
▪Rq.
- Chute de la voyelle initiale de *amiṛway : fait régional.

•ṚWY$_2$
- ṛwəy
→(aṛway)
→(bbəṛwəy / ppəṛwəy→abəṛwəy)
→(bbəṛwəy→sbəṛwəy→asbəṛwəy)
▪Rq.

- Assourdissement de [bb]→ [pp] : fait régional.
- "b-" préfixe *action réfléchie.*

•RWƐ
- rəwwəɛ
→(arəwwəɛ)

•ṚX
- ṛxa
→(mmuṛxəy→amuṛxəy)
→(aməṛxəy / timmuṛxəyt)
→(smuṛxəy→asmuṛxəy)
- ṛṛxa
▪Orig. Ar. (رخو)

•ṚXF
- ṛxəf
→(aṛxaf→aməṛxuf)
▪Orig. probablement arabe (**رفق**) qui devient par méthathèse et assourdissement du [q] (**رخف**).

•ṚXL
- rṛəxlət

•ṚXṢ
- ṛxəṣ
→(aṛxaṣ)
→(ssəṛxəṣ→asəṛxəṣ)
→(uṛxiṣ)
▪Orig. Ar. (رخيص)

•RY
- iryi

•ṚY$_1$
- aṛuy

•ṚY$_2$
- ṛṛiṛəy
→(aṛiṛəy)
→(sṛiṛəy→asṛiṛəy)

•ṚY$_3$
- ṛayya
→(aṛayya)
→(mṛayya→amṛayya)
- ṛṛay
▪Orig. Ar. (رأي)

•RYG
- tarəyyagt
▪Orig. Ar. (ريق)

•RYJ
- rəyyəj
→(arəyyəj)
→(arəyyaj)

•RYL$_1$
- ryal

•RYL$_2$
- təryəl

•ṚYṢ
- buṛayṣu / ṛayṣu.
▪Rq.
- Le "bu" serait un affixe.

•RZ$_1$
- arəz
→(zarəz) s + arəz
▪Rq.
- Chute de la voyelle initiale du nom *azarəz : fait régionale.

•RZ$_2$
- razza
→(arazza)
→(rrzəyyət)

•RZ$_3$
- rza
→(tamərziwt / tarzut)
→(mmərza→amərzi→timərziwzin / timərzatin)

•ṚẒ$_1$
- ṛṛəẓ
→(mṛəẓ→məṛẓaman) m *agent* + ṛṛəẓ + aman
→(taṛuẓi / taməṛẓiwt)
→(aməṛṛẓu)
→(iməṛẓi)
→(tṛaẓəyt)
▪Rq.
- Chute de la voyelle initiale de *taṛaẓəyt : fait régional.

•ṚẒ$_2$
- aṛuẓ

•ṚẒ$_3$
- ṛṛəẓṛəẓ
→(aṛəẓṛəẓ)
→(aṛəẓṛuẓ)
▪Rq.
- Dédoublement de syllabe.

•ṚẒ$_4$
- ṛṛuẓ

•RZḤ
- rzəḥ
→(arzaḥ)

•ṚẒM
- ṛẓəm
→(aṛẓam / aṛəḍḍẓum / aṛəẓẓum)
→(zzam) langage bébé.

•ṚẒQ

- ṛẓəq
→(aṛẓaq)
- ṛṛẓəq
▪Orig. Ar. (رزق)

•ṚẒY
- ṛẓay
→(tiṛẓayt / taṛẓəyt)
→(ssiṛẓay→asiṛẓay)
→(miṛẓay)
▪Rq.
- Chute de la voyelle initiale de *amiṛẓay : fait régional.

•ṚΣ$_1$
- ṛεa / iṛεa
→(taməṛεiwt)
→(ssiṛεa→asiṛεa)

•ṚΣ$_2$
- ṛṛəεṛəε
→(aṛəεṛəε)
→(sṛəεṛəε→asṛəεṛəε)

•RΣD
- rəεεəd
→(arəεεəd)
→(srəεεəd→asrəεεəd)
→(amrəεεəd)

•ṚƔ$_1$
- ṛaɣ
→(iṛaɣ / tṛaɣt)
→(ssiṛaɣ→asiṛaɣ)
▪Rq.
- Chute de la voyelle initiale de *tiṛaɣt : fait régional.

•ṚƔ$_2$
- ṛəɣ
→(taməṛɣiwt)
→(tawsəṛɣin)
→(ssṛəɣ→asəṛɣi)
→(iṛɣan)
→(tiṛṛəɣt)
→(tṛaqa)
→(dəṛɣa→adəṛɣəy$_1$)
→(ṭṭəṛɣəy "*ddəṛɣəy"→adəṛɣəy$_2$)
→(sdəṛɣəy→asdəṛɣəy)
▪Rq.
- Chute de la voyelle initiale de *taṛaqa : fait régional.
- Le mot "dəṛɣa" serait à l'origine "təṛɣa" *elle est brûlée(café).*

•ṚƔ$_3$
- ṛɣa
→(ṛəɣɣu)

•ṚƔ$_4$
- iṛəɣ

•RΓB
- ṛɣəb
→(aṛɣab)
→(anəṛɣub / aməṛɣub)

•ṚƔM
- ṛɣəm
→(aṛɣam)
→(ssəṛɣəm→asəṛɣəm)
→(uṛɣim)

•ṚƔN
- ṛəɣɣən
→(aṛəɣɣən)
→(mṛəɣɣan→amṛəɣɣan)
→(amṛəɣɣən)

S / Ṣ

•S$_1$
- as$_2$
→(isa)

•S$_2$
- assəs
→(ussu→ussuy)
→(tissast)
→(issas)
→(tassa)
→(tayust)
→(masan→tmasant)
→(assəw→issaw)
→(tassawt)
▪Rq.
- Chute de la voyelle initiale de *amasan & *tamasant : fait régional.
- Le "-w" de tassawt... serait un préfixe dimunitif.

•S$_3$
- ass$_1$
→(asəgg^{w}as / asəkk^{w}as) ass = *jour*, gg = *dans*, ass = *jour.*
→(assu) ass + u *démonstratif*
→(assən) ass + n *démonstratif*
→(assənnaṭṭ) ass + nnaṭṭ

•S$_4$
- usu
→(tusut$_2$)

•S$_5$
- isi
→(tayəttsut / tayəssut)
→(msisi→amsisi→tamsisitt)

•S$_6$
- issan
▪Rq.
- Le "n" final serait la marque du pluriel.

•S$_7$
- tsa

•S$_8$
- si$_1$
→(sikk) si + i-/y-
→(sukk) si + u-/w-
→(səg→səgg→səg^w→səgg^w) faits contextuels et régionaux.
→(ssi$_2$ / zzi$_1$→zzəy / ssəy→zzəg / ssəg) faits contextuels et régionaux.
→(ssyin) si + in *démonstratif.*
→(ssya) si + a *démonstratif.*
voir Annexes. / si.

•S$_9$
- si$_2$
▪Orig. Fr. (si).

•S$_{10}$
- ssa / ssu
→(tusut$_2$)
→(ssanəɣda)ssa + anəɣ + da

•S$_{11}$
- uss
→(ussən) uss + sənn

•S$_{12}$
- sasa
→(asasa)
→(ssasi)

•S$_{13}$
→(lləsləs→aləsləs)
→(lləsləs→aləslas)
→(lləsləs→sləsləs→asləsləs)
▪Rq.
- Onomatopée, le [l] est un préfixe indiquant une action réfléchie.

•SB
- sibbu / sippu
▪Rq.
- Assourdissement de [bb]→ [pp].

•ṢB$_1$
- ṣṣəbb / ṣṣəpp
▪Rq.
- Assourdissement de [bb]→ [pp].

•ṢB$_2$
- ṣṣubba / ṣṣuppa
▪Rq.
- Assourdissement de [bb]→ [pp].
▪Orig. Fr. (soupe).

•ṢBGṬ
- ṣbagiṭi
▪Orig. Fr. (spaghetti. "italien via le français")

•SBḤ
- səbbəḥ / səppəḥ
→(asəbbəḥ / asəppəḥ)
- ṣəbḥanəḷḷah
- ttəsbiḥ
▪Orig. Ar. dial. (səbbəḥ, ṣəbḥan-ḷḷah, ttəsbiḥ).

•ṢBḤ$_1$
- ṣbəḥ
→(taṣəbḥi)
→(uṣbiḥ→bibbiḥ / bippiḥ)
→(ṣṣbəḥ→aṣṣbəḥ)
▪Rq.
- bibbiḥ / bippiḥ . Langage bébé.
▪Orig. ?!

•ṢBḤ$_2$
- taṣəbḥəyt

•ṢBḤ$_3$
- ṣṣbaḥ
▪Orig. Ar. (صباح)

•SBK
- sbək
→(asbak)
→(usbik)

•SBL$_1$
- tissubla

•SBL$_2$
- tasəbbalt / tasəppalt
▪Rq.
- Assourdissement de [bb]→ [pp].

•ṢBN
- ṣṣabun
→(tṣabunt)
▪Orig. Ar. (صابون) Gr.

•ṢBṚ
- ṣbəṛ
→(aṣbaṛ)
→(aṣəbbaṛ / aṣəppaṛ)

→(ṣṣbəṛ$_1$→aṣṣbəṛ)
- ṣṣbəṛ$_2$
▪Rq.
- Assourdissement de [bb]→ [pp].
▪Orig. Ar. (الصبر)

•SBRT
- sbiritu
▪Orig. Fr. (spiritueux).

•SBS
- ssəbsi
→(səbbəs / səppəs→asəbbəs / asəppəs)
▪Rq.
- Assourdissement de [bb]→ [pp].
▪Orig. Ar. dial. (ssəbsi, سبس)

•SBT$_1$
- sbət
→(asbat)

•SBT$_2$
- ssəbt
▪Orig. Ar. (السبت)

•ṢBṬ
- ṣṣəbbaṭ / ṣṣəppaṭ
→(bbaṭ / ppaṭ) langage bébé.
▪Orig. Lat. (savate).

•ṢBYL
- ṣbaylu
▪Orig. ?!

•SBYS
- sbaysəyya

•SBΣ
- səbbəɛ / səppəɛ
→(asəbbəɛ / asəppəɛ)
- ssibəɛ
- səbɛa
- səbɛin
▪Rq.
- Assourdissement de [bb]→ [pp].
▪Orig. Ar. (سبعة)

•SBΣR
- sbiɛrər
→(asbiɛrər)
▪Rq.
- Le "s-" serait un préfixe factitif.

•SBƔ
- ssbəɣ
→(assbəɣ)
- ssbiɣət
▪Orig. Ar. dial. (ssbaɣa, ssbəɣ).

•SC
- ssəc

•SD$_1$
- asid

•SD$_2$
- asad

•SD$_3$
- ssidəd
→(asidəd)
→(ṣṣiḍəḍ→aṣiḍəḍ→ṣayḍaḍ)
▪Rq.
- Le "s-" serait un préfixe factitif.
- Chute de la voyelle initiale de *aṣayḍaḍ : fait régional.
- L'emphase permet une déviation du sens primitif.

•SD$_4$
- sidi
→cidi (prononciation juive)
- sidna
- ssi
▪Orig. Ar. (سيدي)

•SD$_5$
- suda
→(asuda)
▪Orig. Fr. (souder).

•SD$_6$
- ssidi
▪Orig. Fr. (C.D-rom.)

•SD$_7$
- ssədd

•ṢḌ$_1$
- taṣiḍutt
- Le "s-" est probablement un préfixe.

•ṢḌ$_2$
- ṣaḍ

•ṢḌḤ
- ṣṣḍuḥ

•SDN$_1$
- ssudən
→(asudən)
→(msudun→amsudun)
- Le "s" est probablement un préfixe factitif.

•SDN$_2$
- tisədnan
→(tizədnan)sonorisation de [s]
→(ticəḍnan) cḍən + tisədnan
→(buzədnana) bu + tizədnan

•ṢḌQ
- ṣəṭṭəq
→(aṣəṭṭəq)
- ṣṣaḍaqət
▪Orig. Ar. (صدقة)

•SDR
- asəddarəy

•ṢḌṚ
- ṣṣḍəṛ
→(aṣṣḍəṛ / aṣəḍṛi)
→(məṣḍəṛ)
- Le "s-" serait un préfixe factitif.

•SF$_1$
- ssiff
→(asifəf / asiff)

•SF$_2$
- ssəffət

•SF$_3$
- ssaf

•SF$_4$
- tasfift

•SF$_5$
- tasisəft

•SF$_6$
- ssafi

•ṢF
- ṣafi

•ṢFḌ$_1$
- aṣfəḍ

•ṢFḌ$_2$
- ṣfəḍ
→(aṣfaḍ)
→(taṣəffatt)
→(iməṣfəḍ→mṣəfḍ-adan)
→(ffaḍ) langage bébé.

•SFH
- sfəh
→(asfah)
→(usfih)

•SFL$_1$
- asfəl

•SFL$_2$
- tasfəlt

•SFNJ
- ssəfnəj
→(ssfənjət)
→(asfanjəy)
▪Orig. Ar. (ءاسفنج)

•SFNY
- ssəfnəy
→(asəfnəy)
-Le "s" est probablement un préfixe factitif.

•SFR
- asafar

•ṢFṚJL
- ṣfəṛjəl
▪Orig. Ar. ?! (السفرجل)

•SFT
- tasəftit

•SFY
- sfəy
→(asfay)
→(ssfəy→assfəy)
→(asfi)
→(usfiy)
→(asəffi)

•SH
- sha
→(səhhu)
→(ssha)
▪Orig. Ar. (سهو)

•SḤ$_1$
- səḥsəḥ
→(asəḥsəḥ)

•SḤ$_2$
- suḥ
→(asuḥ)

•ṢḤ$_1$
- ṣaḥḥa
- ṣaḥḥit
▪Orig. Ar. (صحة)

•ṢḤ$_2$
- ṣəḥḥ
- aṣəḥḥi
▪Orig. ?!

•SHD
- shəd
→(ashad)
→(sshəd→asshəd)
▪Orig. Ar. dial. Alg. (سهت)

•ṢHḌ
- ṣəhhəḍ
→(aṣəhhəḍ)
▪Orig. Ar. (الصهد)

•**SHL**$_1$
- səhhəl
→(asəhhəl)

•**SHL**$_2$
- ssahla
▪Orig. ?!

•**SHL**$_3$
- shəl
→(ashal)
→(sshəl→asshəl)
▪Orig. Ar. (سهل)

•**ṢHL**
- ṣəhhəl
→(aṣəhhəl)
→(aṣəhhil)

•**SḤR**$_1$
- səḥḥər$_2$
→(asəḥḥər$_3$)
→(asəḥḥar)
▪Orig. Ar. (سحر/ ساحر).

•**SḤR**$_2$
- səḥḥər$_1$
→(asəḥḥər$_1$ / asəḥḥər$_2$)
▪Orig. Ar. (سحور)

•**ṢḤṚ**
- ṣṣəḥṛa
- aṣəḥṛawəy
▪Orig. Ar. (الصحراء)

•**SHWK**
- səhwək
→(asəhwək)
→(asəhwakəy)
→(msəhwak→amsəhwak)
→(amsəhwək)
▪Rq.
- Le "s-" serait un préfixe factitif.

•**SJD**
- sjəd
→(asjad)
→(tajjatt) tasəjjatt
▪Orig. Ar. (سجد)

•**SK**$_1$
- isək
→(tiskətt)
→(ssiskət→asiskət)

•**SK**$_2$
- sək
→(tasuki)

•**SK**$_3$
- tasəkkit

•**SK**$_4$
- sikuk

•**SKD**
- səkkəd
→(asəkkəd)
→(amsəkkəd)

•**SKF**
- skəf
→(askaf)
→(sskəf→asskəf)
→(tasəkkift)
→(busəkkif) bab + usəkkif

•**SKFS**
- ssəkfəs
→(asəkfəs)
→(tasəkfast)
▪Rq.
- Le "s-" serait un préfixe factitif.

•**SKḤ**
- skəḥ
→(askaḥ)

•**SKL**$_1$
- askalla

•**SKL**$_2$
- asəklu

•**SKNT**
- skanta
→(askanta)
▪Orig. Fr. (s'esquinter).

•**ṢGNḌ**
- ṣigunḍ
▪Orig. Fr. (seconde).

•**SKR**$_1$
- skər
→(askar)
→(sskər→asskər)
→(askarjəy) skər + jəy
- ssəkrət
▪Orig. Ar. (سكر).

•**SKR**$_2$
- tasəkkurt
→(tazəkkurt) sonorisation de [s].

•**SKR**$_3$
- busəkri

•**ṢKṚ**

- ṣkəṛ
→(aṣkaṛ)
→(ṣṣkəṛ→aṣṣkəṛ)
→(aməṣkuṛ)

•ṢKṚBL
- ṣkaṛabila
→(aṣkaṛabiləy)
▪Orig. ?!

•SKS
voir **KS**$_3$

•ṢKṬC
- ṣkuṭəc
▪Orig. commerciale. (scotch).

•SKWR
- ssəkkʷar
▪Orig. Ar. (سكر)

•SL$_1$
- asəllu

•SL$_2$
- sul$_1$
→(asul)

•SL$_3$
- sali

•SL$_4$
- səll
→(asəlli)
→(asall)
→(ssəll) (s+ səll)
→(mməsla→aməsla)
→(mməsla→aməsləy)
→(mməsla→aməslay→taməslayt)
→(sl-) élément de composition dans sluffəẓ.

•SL$_5$
- ssilu
▪Orig. Fr. (stylo).

•SL$_6$
- tisilətt
→(tamsilt)
→(atsil)

•SL$_7$
- sluli
→(asluli)
→(tasəllulit)
▪Rq.
- Le "s" serait un préfixe et le mot d'origine onomatopéique.

•SL$_8$
- tasili

•SL$_9$
- asləy

•ṢL$_1$
- ṣul
▪Orig. Fr. (sol).

•ṢL$_2$
- ṣalla
→(aṣalla)
→(taṣəllayt)
▪Orig. Ar. (صلاة)

•ṢLḌ$_1$
- ṣəlləḍ
→(aṣəlləḍ)
▪Orig. Ar. (تصليط).

•ṢLḌ$_2$
- ṣulḍi
▪Orig. Lat. (solde).

•SLF$_1$
- sallaf
▪Rq.
- Chute de la voyelle initiale de ***asallaf** : fait régional.

•SLF$_2$
- tasəlluft

•SLF$_3$
- sləf
→(aslaf)
→(asaləf / ssaləf)

•SLF$_4$
- asəllaf

•SLF$_5$
- aslif

•SLG
- aslugi / sslugi

•ṢLGṬ
- ṣəlgəṭ / ṣəlkəṭ
→(aṣəlgəṭ / aṣəlkəṭ)
→(aṣəlguṭ / aṣəlkaṭ)
▪Rq.
- La permutation [g] / [k] pour ces cas n'affecte en rien le sens de ces mots : variante libre.

•SLḤ
- sləḥ
→(aslaḥ)
→(saliḥ)
▪Rq.
- Chute de la voyelle initiale de ***asaliḥ** : fait régional.

•ṢLḤ

- timəṣləḥt
▪Orig. ?!

•SLHM
- asəlham
▪Orig. ?! Ar. (سلهام)

•SLK$_1$
- səllək
→(asəllək)
→(səlliku)
→(asəllakəy)
→(amsəllək)
→(msəllak→amsəllak)
▪Orig. ?!

•SLK$_2$
- ssəlk
▪Orig. Ar. (السلك)

•ṢLKṬ
voir **ṢLGṬ**

•SLM$_1$
- asləm

•SLM$_2$
- tsulməyt
▪Rq.
- Chute de la voyelle initiale de *tasulməyt : fait régional.

•SLM$_3$
- ssiləm
→(asiləm)
▪Rq
- Le "s-" serait un préfixe factitif et la racine d'origine arabe (llum اللوم)

•SLM$_4$
- ssəllum
▪Orig. Ar. dial. (ssəllum, السلم)

•SLM$_5$
- lislam
- sləm
→(aslam)
→(aməsləm / tamsəlməyt)
→(ssləm→assləm)
▪Orig. Ar. (إسلام)

•SLM$_6$
- sslam
- səlləm
→(asəlləm)
→(msəllam→amsəllam)
- slama
▪Orig. Ar. (سلام)

•SLMY
- ssalməyya
▪Orig. Lat. salvia.

•SLN$_1$
- aslan

•SLN$_2$
- assln

•SLQ
- sləq
→(aslaq)

•SLQB
- asəllaqbu
▪Rq.
- Le sl- est probablement un préfixe mais inconnu.

•SLW$_1$
- slaw
→(tislawt)
→(mislaw→tmislawt)
→(ssislaw→asislaw)
▪Rq.
- Chute de la voyelle initiale de *amislaw : fait régional.

•SLW$_2$
- asəlwan

•SLWƔ
- tasliwɣa
→(tasliwɣətt)

•SLX
- sləx
→(aslax)
▪Orig. Ar. (سلخ)

•SLƔ
- tasəlɣa

•ṢLƔ
- aṣəlɣaɣ
→(ɣɣaɣ)langage bébé.

•SM$_1$
- asəm
→(tisəmt)
→(anisim)

•SM$_2$
- isəm
→(samma→asamma)
→(issəmma)

•SM$_3$
- sama
→(asama)

→(msama→amsama)

•**SM**$_{4}$
- sm-

•**SM**$_{5}$
- tasəmt

•**SM**$_{6}$
- tsummət / tisumma
▪Rq.
- Chute de la voyelle initiale de *tasummət : fait régional.
- Ce mot est souvent utilisé dans sa forme plurielle.

•**SM**$_{7}$
- usəm / usman
▪Rq.
- La forme singulière de ce mot est rarissime.

•**SM**$_{8}$
- sməm
→(tasəmmi)
→(asəmmam / asəmmum / tasəmmumt / isəmmamən)
→(ssməm→assməm)

•**SM**$_{9}$
- ssusəm$_{1}$
→(asusəm$_{1}$)
→(sasam)
→(tasusmi)
→(susu) langage bébé.
▪Rq.
- Chute de la voyelle initiale de *asasam : fait régional.

•**SM**$_{10}$
- tawsamt
→(ssusəm$_{2}$→asusəm$_{2}$)

•**SM**$_{11}$
- ssima / ssimət
▪Orig. Fr. (ciment).

•**SM**$_{12}$
- ssəm
→(ussim)
→(issam)

•**ṢM**
- aṣəmməy

•**SMB**
- tsumbəyt
▪Rq.
- Chute de la voyelle initiale de *tasumbəyt : fait régional.
- Le "s-" serait un préfixe factitif.

•**SMD**
- ssuməd
→(asuməd)

•**ṢMḌ**$_{1}$
- tiṣimətt
▪Rq.
- Cette racine serait la métathèse de la racine mṣḍ ou l'inverse.

•**ṢMḌ**$_{2}$
- ṣməḍ
→(taṣmuḍyi)
→(aṣəmmaḍ)
→(aṣəmmiḍ)
→(buṣəmmiḍ)
→(ṣṣməḍ→aṣṣməḍ)

•**SMḤ**
- sməḥ
→(asmaḥ)
→(msamaḥ→amsamaḥ)
▪Orig. Ar. (سامح)

•**SMN**$_{1}$
- asmən

•**SMN**$_{2}$
- ssimanət
▪Orig. Fr. (semaine).

•**SMNDL**
- sməndəl
→(asməndəl)
▪Rq.
-Le sm- serait un préfixe "fausse ressemblance".

•**SMQR**
- ssmiqri

•**SMR**$_{1}$
- ssumarət
▪Orig. Fr. (sous-marin).

•**SMR**$_{2}$
- smir
→(asmir)
▪Rq.
-Le sm- serait un préfixe.

•**ṢMṚ**$_{1}$
- ṣmaṛa
→(taṣəmmaṛəyt)

•**ṢMṚ**$_{2}$
- ṣəmməṛ
→(aṣəmməṛ)
→(ṣammaṛ)
▪Rq.

- Chute de la voyelle initiale de *aṣammaṛ : fait régional.

•ṢMṚ$_3$
- taṣəmmaṛt

•SMRD
- ssmirdi

•ṢMṚṬCḌ
voir **MṚCṬCḌ**

•ṢMṢṚ
- ṣəmṣəṛ
→(aṣəmṣəṛ)
→(aṣəmṣaṛ)
▪Orig. Ar. (سمسار) Pr.

•SMT
- tsamutt
→(ssumət→asumət)
→(ssumət→msumut→amsumut)
▪Rq.
- Entre cette racine et la racine "mt" (mmət) il y a beaucoup de similitudes.
- Chute de la voyelle initiale "a-" de *tasamutt : fait régional.

•ṢMṬC
- ṣmaṭca
→(aṣmaṭca)
▪Orig. Fr. (smasher).

•SMY
- asmayyu

•ṢMẒW
- taṣəmẓiwt
▪Rq.
- Le "s-" et le "-w" seraient des affixes.

•SMΣ
- ssumεət
▪Orig. Ar. (الصومعة)

•SMƔD
- isməɣ
→(ssəmɣəd)
→(asəmɣəd)
▪Rq.
- La disparition du "d" finale de isməɣ est mystérieuse. voir le phénomène inverse avec la racine(cr) tucərḍa.
- Le nom du village algérien Busəmɣun est formé à partir de ce mot.

•SN$_1$
- issən
→(ssinən→asinən)
▪Rq.
- Ce mot serait d'origine germanique(haut allemand) *"alansa"* . Pour le parler de Figuig, il proviendrait vaguement du latin : il est très proche phonétiquement du mot espagnol *"alesna".* Son équivalent français *"alêne"* est de même origine.

•SN$_2$
- issan

•SN$_3$
- tisənt

•SN$_4$
- sənn
→(sənt)

•SN$_5$
- ssən
→(tamusni)
→(msussun→amsussun)
→(tamusnəyt)
→(amusnaw)

•SN$_6$
- ssənnət
→(asənnət→asənni)
▪Rq.
-Cette racine serait composé de la racine "s$_2$" *attacher* et de "nl$_1$" *ficelle* (assəs tinəlli).

•SN$_7$
- ssni
→(assni$_2$ / assni$_3$)
→(tamsunnəyt)

•SN$_8$
- ssunnət
→(asunnəy)
→(tasunnəyt)

•SN$_9$
- asənnan
→(tasənnant)
▪Rq.
- Le "-n" serait un suffixe qui sert à former des adjectifs.

•ṢN$_1$
- ṣun
→ (aṣun)

•ṢN$_2$
- ṣuna
→ (aṣuna)
▪Orig. Fr. (sonner).

•SND
- sanida
▪Orig. ?!

•SNF$_1$

- asənnif

•SNF$_2$
- tissinəft

•SNFS
- isənfəs
→(ssənfəs$_1$→asənfəs)
▪Rq.
- Le "s-" initial est probablement un préfixe factitif.

•SNJ
- asənnaj

•SNM
- ssinima
▪Orig. Fr. (cinéma).

•SNQ
- sanəqqu

•ṢNQḌ
- taṣənqutt
▪Rq.
- Le "s-" serait un préfixe indiquant l'agent.

•ṢNṚ
- taṣənnaṛt
▪Orig. Ar. (صنارة)

•SNS
- asnus
▪Orig. Lat. (asinus).

•ṢNṢḤ
- ṣṣinṣəḥ
→(aṣinṣəḥ)
▪Rq.
-Le "s-" initial serait un préfixe factitif.

•ṢNṢYB
- ṣṣənṣayəb
→(aṣənṣayəb)
▪Rq.
- Le "s-" initial serait un préfixe factitif.

•SNT
- ssinta
▪Orig. Esp. (cinta "bande")

•ṢNṬM
- ṣanṭim
▪Orig. Fr. (centime).

•SNTR
- səntər
→(asəntər)
→(asəntar)
→(ssnitra / ssinətra)

•SNW
- asinəw
→(ssinəw)
▪Rq.
- Le "s" est probablement un préfixe ; le mot serait à comparer avec le mot "nnəww" = *"pluie"* en usage dans les parlers marocains et algériens"
- Les racines n$_2$ / nj$_3$ / jn$_1$ / jn$_4$ / yn$_1$ / ny$_1$ et snw renferment toutes l'idée de l'eau.

•SNY
- sənya
→(asənyi)
▪Orig. Fr. (signer)

•ṢNY
- ṣṣinəyyət
▪Orig. ?!

•ṢNΣ
- ṣənnəε
→(aṣənnəε)
▪Orig. Ar. dial. (ṣənnəε)

•SNƔ$_1$
- tasənnaɣt / tasənnaxt

•SNƔ$_2$
- ssunəɣ
→(asunəɣ)
- Le "s-" serait un préfixe factitif.

•SQ$_1$
- suqqəy

•SQ$_2$
- səqq
→(asəqqi)
→(tasəqqayt)
→(msəqqa→amsəqqa)

•SQ$_3$
- sqa
→(səqqu)
→(ssqa→assqa)

•SQDW
- sqiddəw
→(asqiddəw)
▪Rq.
- Le "s-" serait un préfixe factitif.

•SQF
- asqif
→(tasqift→kkifi)
▪Rq.
- kkifi diminutif
- tasqift sens détourné

•SQQ

- ssqaq
→(tasqaqt)
→(kkak) langage bébé.
▪Orig. Ar. (زقاق)

•**ṢQṚ**$_1$ / **ṢƔṚ**$_2$
- taṣəqqəṛt / taṣɣəṛt / tasɣərt

•**ṢQṚ**$_2$ / **ṢXṚ**
- ṣqəṛ
→(aṣqaṛ)
→(ṣṣqəṛ→aṣṣqəṛ)
→(uṣqiṛ)
→(ṣxəṛ→aṣxaṛ)
→(ṣxəṛ→ṣəxxəṛ→aṣəxxəṛ)
▪Orig. ?!Ar. (ءاستقر)

•**SQS**
- səqsa
→(asəqsa / asəqsi)
→(squzza / asquzza)

•**ṢQṬ**
- ṣqəṭ
→(aṣqaṭ)
▪Orig. Ar. (سقط)

•**SR**$_1$
- asər
→(isar)

•**SR**$_2$
- sar
→(tisart)
→(ssisar→asisar)

•**SR**$_3$
- sara
→(asara)
▪Orig. ?!

•**SR**$_4$
- sra
→(sərru)
→(ssra→assru)

•**SR**$_5$ Onomatopée.
- sərr
→(asərsar)
→(sərsər→asərsər)

•**SR**$_6$
- isərsər

•**SR**$_7$
- asru

•**SR**$_8$
- ssiru
▪Orig. Fr. (sirop).

•**ṢṚ**$_1$
- aṣəṛṣuṛ

•**ṢṚ**$_2$
- taṣṛa

•**ṢṚ**$_3$
- aṣəṛṛaṛ

•**SRB**
- sərba
→(asərbi)
▪Orig. Fr. (servir).

•**SRD**
- srəd
→(asrad)
→(usrid)
→(assərd)

•**SRDN**$_1$
- asərdun
→(asərdəɣyul) asərdun + aɣyul

•**SRDN**$_2$
- ssərdin
▪Orig. Fr. (sardine).

•**SRF**$_1$
- srəf
→(asraf)
→(mməssraf→aməssraf)

•**SRF**$_2$
- sərrəf
→(asərrəf)
→(asrayfəy→tasrayfəyt)
▪Orig. Ar. (صرف/ سرف)

•**SRF**$_3$
- sarifu

•**SRF**$_4$
- tasrəft

•**SRF**$_5$
- tanəsrift

•**ṢṚF**$_1$
- taṣṛaft

•**ṢṚF**$_2$
- ṣṣuṛəf
→(aṣuṛəf)
→(ṣuṛif)
▪Rq.
- Chute de la voyelle initiale de *aṣuṛif : fait régional.

•**ṢṚF**$_3$
- ṣṛəf

→(aṣṛaf)

•ṢṚF$_4$
- aṣṛuf

•ṢṚF$_5$
- ṣəṛṛəf
→(aṣəṛṛəf)
▪Orig. Ar. (سرف)

•ṢṚḌ
- sṛəḍ
→(aṣṛaḍ)
→(məṣrəḍ)
→(ṣṣṛəḍ$_1$→aṣṣṛəḍ$_1$)
→(asəṛṛuḍ)
→(bbəsṛuṛəḍ / ppəsṛuṛəḍ→abəsṛuṛəḍ)
→(bbəsṛuṛəḍ→sbəsṛuṛəḍ→asbəsṛuṛəḍ)
▪Rq.
- Les derniers mots seraient préfixés en "b"*action réfléchie.*
- sṛəḍ *avaler* serait-il préfixé en "s-" et aurait-il la même origine que aṛuḍ ? "sṛəḍ" = mettre dans aṛuḍ *(Gros intestin) ?*

•SRG
- sarig
▪Rq.
- Chute de la voyelle initiale de *asarig : fait régional.

•SRḤ
- sərrəḥ
→(asərrəḥ)
▪Orig. Ar. (سرح)

•ṢṚḤ$_1$
- ṣṛəḥ
→(aṣṛaḥ)
→(aṣəṛṛaḥ)
→(ṣṣṛəḥ→aṣṣṛəḥ)
→(ṣṣəṛḥət)

•ṢṚḤ$_2$
- ṣəṛṛəḥ
→(aṣəṛṛəḥ)

•SRJ
- asarij / ccaṛij
▪Orig. Ar. (سهريج) du Pr.

•ṢṚJN
- ṣṣaṛjan

•SRM
- ssirəm
→(asirəm)

•ṢṚM
- ṣṛəm
→(aṣṛam)
→(aṣəṛṛam / taṣəṛṛamt)
→(uṣṛim / tuṣṛimt)
→(aṣəṛṛim)
→(anəṣṛam)

•ṢṚNḌ
- ṣṣṛunḍ

•SRS$_1$
- surəs
→(tasərsiwt)
▪Rq.
- Chute de la voyelle initiale de *asurəs : fait régional.
- Le "-w" de tasərsiwt serait suffixe dimunitif.

•SRS$_2$
- asirəs

•SRT$_1$
- tsurətt$_1$
▪Rq.
- Chute de la voyelle initiale de *tasurətt : fait régional.

•SRT$_2$
- tsurətt$_2$
▪Rq.
- Chute de la voyelle initiale de *tasurətt : fait régional.
▪Orig. Ar. (سورة)

•SRT$_3$
- asurtəy
→(tasurtəyt)

•ṢṚW
- ṣṛaw
→(tiṣṛawt)
→(miṣṛaw)
→(ssiṣṛaw)
→(asiṣṛaw)
▪Rq.
- Chute de la voyelle initiale de *amiṣṛaw : fait régional.

•SRY$_1$
- srəy
→(asray)

•SRY$_2$
- ssirəyyət
▪Orig. ?!

•ṢṚY
- ṣaṛay
→(salay) langage bébé.
▪Rq.
- Chute de la voyelle initiale de *aṣaṛay : fait régional.

•ṢṚΣ

- ṣṛəɛ
→(aṣṛaɛ)
→(ṣṣṛəɛ→aṣṣṛəɛ)

•SSB
- sasbu
▪Orig. Fr. (chasse-peau).

•SSD
- ssusdi / asusdi

•SSFND
- sasafinda
▪Orig. ?!

•ST$_1$
- sətti

•ST$_2$
- tisəyt

•ST$_3$
- sətta
- səttin
▪Orig. Ar. dial. (sətta, səttin)

•ṢṬ$_1$
- ṣṣəṭṭ
→(aṣəṭṭi)

•ṢṬ$_2$
- ṣuṭa
→(aṣuṭa)
▪Orig. Fr. (sauter).

•ṢṬ$_3$
- ṣaṭṭa
→(aṣaṭṭa)
▪Orig. Ar. (صدأ)

•STF$_1$
- stəf
→(astaf)
→(ustif)
→(iməstəf)
→(tastəft)
→(məstəf-ənnwi)
→(nnustəf→anustəf)

•STF$_2$
- səttəf
→(asəttəf)

•ṢṬF
- ṣaṭəf
→(aṣaṭəf)
→(mṣaṭaf→amṣaṭaf)
▪Orig. Ar. (صادف)

•STḤ
- səṭḥa / sədḥa
→(asəṭḥi / asədḥi)
▪Rq.
- La variation "t"/ "d", pour ce cas précis, est régionale(Zénaga vs ailleurs).
▪Orig. Ar. (حياء)

•STHL
- stahəl
→(astahəl)
▪Orig. ?!.

•STK
- stika
→(astika)
▪Orig. Fr. (astiquer).

•ṢṬL
- ṣṭala
→(aṣṭala)
- ṣṭalaṣyun
▪Orig. Fr. (installer & installation).

•STN
- sstən
→(asstən)

•STQL
- staqəll
→(astaqəll)
- listiqlal
▪Orig. Ar. (staqəll, listiqlal. ءاستقل)

•ṢṬṢṚ
- ṣṭaṣəṛ
→(aṣṭaṣəṛ)

•STWL
- tisətwəlt

•SW$_1$
- tiswətt

•SW$_2$
- səw
→(ssaw) langage bébé.
→(ssəw)
→(tissi/tisswa→tisswi)
→(amsu)
→(asəwwəy)
▪Rq.
- tisswi (langage bébé).

•ṢWB
- ṣṣwab
→(aṣwaybəy)
▪Orig. Ar. (ṣṣwab, ṣawəb, الصواب)

•ṢWḌ

- uṣwiḍ

•ṢWL
- ṣawəl
→(aṣawəl)

•SWN$_1$
- tasiwant

•SWN$_2$
- sawən
→(asawən / tasawənt)

•SWR$_1$
- aswir

•SWR$_2$
- sswari
▪Orig. ?!

•ṢWṚ
- ṣəwwəṛ
→(aṣəwwəṛ)
→(aṣəwwaṛ→taṣəwwaṛt)
▪Orig. Ar. (صور)

•SWT
- siwt

•SWY
- swəy
→(asway)

•SX
- ssəxsəx
→(asəxsəx)

•SXNZR
- sxunzər
→(asxunzər)
▪Rq.
- Le "s-" serait un préfixe factitif.

•ṢXṚ
voir **ṢQṚ$_2$**

•SY$_1$
- ssəy$_1$

•SY$_2$
- ssissəy
→(asissəy)

•SY$_3$
- tissayt

•ṢY$_1$
- ṣayṣay

•ṢY$_2$
- ṣṣayət

•ṢYḌ$_1$
- ṣyəḍ
→(aṣyaḍ)
→(ṣṣyəḍ→aṣṣyəḍ)
→(aməṣyayaḍ)

•ṢYḌ$_2$
- ṣəyyəḍ
→(aṣəyyəḍ)
→(aṣəyyaḍ)
▪Orig. Ar. dial. (ṣəyyəḍ, ṣṣəyyaḍ, صياد)

•SYḤ
- amsəyyəḥ

•SYL
- ssəyyalət
▪Orig. Ar. dial. (ssəyyala).

•SYQ
- səyyəq
→(asəyyəq)

•SYR$_1$
- syuri
→(asyuri)

•SYR$_2$
- səyyər
→(asəyyər)

•SYR$_3$
- asyar

•ṢYṚ
- ṣəyyəṛ
→(aṣəyyəṛ)
→(buṣəyyaṛ)

•SYS$_1$
- sayəs$_1$
→(sayəs$_2$)
→(asayəs)
▪Rq.
- Chute de la voyelle initiale de *asayəs$_2$: fait régional.

•SYS$_2$
- səyyəs
→(asəyyəs)
▪Orig. Ar. (سياسة)

•SYS$_3$
- tasyast

•SΣ$_1$
- saεa
→(saεak) Le "k" permet d'éviter le hiatus.
→(saεanak) langage des jeunes.

•SΣ$_2$
- ssaεət

▪Orig. Ar. (ساعة)

SΣD
- asəɛdəy
▪Orig. Ar. (سعد)

•SΣF
- saɛəf
→(asaɛəf)
→(msaɛaf→amsaɛaf)
→(amsaɛəf)

•SƔ$_1$
- səɣ
→(taməsɣiwt)
→(amsaɣ→tamsəɣt)
→(tamsiɣt)

•SƔ$_2$
- ssissəɣ
→(asissəɣ)
→(amsussəɣ)

•SƔD
- ssɣəd
→(asəɣdi)
→(mməssɣad→aməssɣad)
→(aməssɣəd)
→(ssiɣdəw→asiɣdəw)
▪Rq.
- Le -w final de ssiɣdəw est un suffixe *dimunitif.*

•SƔM
- aməsɣam
- Le "m" du début serait un préfixe indiquant l'agent.

•ṢƔṚ$_1$ / **ẒQṚ**
- aṣɣəṛ
→(aẓəqquṛ→taẓəqquṛt)
→(tamẓəɣṛənt) m + sɣṛ *Celle qui est boisée.*

•ṢƔṚ$_2$
voir **ṢQṚ**$_1$.

T / Ṭ

•T$_1$
- tuta

•T$_2$
- ut$_2$ / wwət
→(tiyti)
→(msuta→amsuta)
→(aməttut)

•T$_3$
- tatta

•T$_4$
- tata

•T$_5$
- tta/ttu
→(itta)
→(ssətta / ssəttu→asətti / asəttu)
→(aməttu)
▪Rq.
- La forme "ttu" oublier est en usage dans les ksours du nord-ouest.

•T$_6$
- tuttu

•Ṭ$_1$
- tiṭṭ
→(aməṭṭaw)
→(smiṭṭəw→asmiṭṭəw)

•Ṭ$_2$
- tiṭṭa

•TB
- təbb / təpp
→(atəbbi / atəppi)
▪Rq.
- Assourdissement de [bb]→ [pp] : fait régional.

•ṬB$_1$
- uṭṭub
→(tuṭṭubt)
▪Orig. ?!

•ṬB$_2$
- ṭaba
▪Orig. Fr. (tabac).

•ṬB$_3$
- ṭəbb / ṭəpp
→(ṭṭəbṭəb→aṭəbṭəb)
→(sṭəbṭəb→asṭəbṭəb)
→(aməṭṭəbṭəb)
▪Rq.
- Assourdissement de [bb]→ [pp] : fait régional.
▪Orig. Onomatopée.

•ṬBB
- aṭbib
▪Orig. Ar. (طبيب)

•ṬBḌG Onomatopée.
- ṭṭabaḍəg

•ṬBG
- ṭəbbəg / ṭəppəg

→(aṭəbbəg / aṭəppəg)
▪Rq.
- Assourdissement de [bb]→ [pp].
- Ce mot serait probablement d'origine arabe dialectal. En tout cas, chez les nomades de la région de Figuig, il signifie tresser des plats (ṭṭbəg الطبق) avec l'alpha donc un métier de peu d'importance pour un nomade.

•ṬBJ
- aṭəbji

•ṬBL
- ṭṭablət
▪Orig. Fr. (table).

•TBR
- atbir

•ṬBṚ
- ṭabaṛa

•ṬBṬL
- ṭṭəbṭil

•TBƔ
- tabaɣa
▪Orig. Ar. (تبغ) Pr.

•TC$_1$
- təc
→(tamətciwt)
→(amətci, imətci)
→(utcu)
→(msətca→amsətca)
→(məntəc)
→(sstəc / cctəc→asətci / acətci)
→(amətttətci)
→(buḥcica)
▪Rq.
- Le mot buḥcica pourrait être interprété ainsi : bḥ *gorge +* tc *manger= conduit pour nourriture*

•TC$_2$
- tutcut

•TC$_3$
- tuca
→(atuca)
▪Orig. Fr. (toucher).

•ṬC$_1$
- ṭṭic
→(ṭici)
→(ṭəyyəc→aṭəyyəc)
→(amḍəyyəc)
→(amṭəyyəc)
▪Orig. ?!

•ṬC$_2$
- ṭṭcac

•TCL$_1$
- tcəl
→(atcal)
→(atcil)
→(ssətcəl / ccətcəl→asətcəl / acətcəl)
▪Rq.
- Assimilation [ss]→[cc].

•TCL$_2$
- timəttcəlt

•TCM
- aməttcim

•TCN
- ttcin-ttcin

•TCṚ
- tcaṛ
→(tutcuṛt)

•TD
- tad

•TḌ / Ḍ$_4$
- ttəḍ
→(uḍuḍ)
→(ssuḍəḍ / ssuṭṭ)
→(asuḍəḍ)
→(taməssuḍətt)
→(iməttəḍ)

•TF$_1$
- atəf
→(itaf)
→(ssitəf→asitəf)
→(msataf→amsataf)

•TF$_2$
- ttfu

•TF$_3$
- təftəf
→(atəftəf)
→(stəftəf→astəftəf)
→(ttfatəf)

•ṬF
- ṭṭəf
→(tuṭfa / iṭṭaf)
→(aməṭṭaf)
→(msuṭṭuf→amsuṭṭuf)

•TFḤ
- ttəffaḥ
→(ttəffaḥət)
▪Orig. Ar. (تفاح)

•ṬFṚ
- ṭəffəṛ
→(aṭəffəṛ)
→(amṭəffəṛ)

•TFS$_1$
- atəffus

•TFS$_2$
- ttifis
▪Orig. Fr. (typhus).

•TḤ
- təḥtəḥ
→(atəḥtəḥ)
→(atəḥtiḥ)
→(stəḥtəḥ→astəḥtəḥ)

•ṬḤ
- ṭəḥṭəḥ
→(aṭəḥṭəḥ)
→(msəṭṭaḥ→amsəṭṭaḥ)
→(tataḥ) langage bébé.

•TJR
- ttajər
▪Orig. Ar. (تاجر)

•ṬKṢ
- ṭṭakṣi
▪Orig. Fr. (taxi).

•TK
- ttəkk
→(təktək→atəktək)
→(stəktək→astəktək)
▪Orig. onomatopée.

•TL$_1$
- itəlli

•TL$_2$
- tla

•TL$_3$
- ttəl
→(ittəl)

•TL$_4$
- tatəltult

•TL$_5$
- talla
→(atalla)

•ṬL$_1$
- ṭla
→(ṭəllu)
▪Orig. Ar. (طلى)

•ṬL$_2$
- ṭala
→(aṭala)
▪Orig. Fr. (étaler).

•ṬLB
- ṭṭaləb
▪Orig. Ar. (الطالب)

•TLFZYN
- ttilifizyun
▪Orig. Fr. (télévision).

•TLG
- tələg
→(atələg)
→(atəllag)

•TLJ
- tatəllajt
▪Orig. Ar. (الثلاجة)

•TLM
- ttləm

•ṬLQ
- ṭləq
→(aṭlaq)
→(uṭliq)
→(aməṭliq)

•TLS$_1$
- atəllis

•TLS$_2$
- atəlsəy

•TLT
- tlatin
- tlata
▪Orig. Ar. dial. (tlata & tlatin).

•ṬLṬ
- ṭṭlaṭa
▪Orig. Ar. (الثلاثاء)

•TLΣ
- tləɛ
→(atlaɛ)
→(amətluɛ)
→(msətlaɛ→amsətlaɛ)
→(ssətləɛ→asətləɛ)
→(ssətləɛ→asətlaɛ)
→(ssətləɛ→busətlaɛ)

•TLƔ
- tatluɣt

•TM$_1$
- itəm

•TM$_2$

- təmtəm
→(atəmtəm)
→(stəmtəm→astəmtəm)
▪Rq.
- Cette racine serait d'origine onomatopée.

•TMBR
- ttambər
▪Orig. Fr. (timbre).

•TMNY
- tmanyin
- tmənya
▪Orig. Ar. dial. (tmanyin & tmənya).

•ṬMṚ$_1$
- ṭməṛ
→(aṭmaṛ)
→(ssəṭməṛ→asəṭməṛ)
→(ssəṭməṛ→asəṭmaṛ)
→(msəṭmaṛ→amsəṭmaṛ)

•ṬMṚ$_2$
- ṭəmməṛ
→(aṭəmməṛ)

ṬMṢ
- ṭməṣ
→(aṭmaṣ)
→(uṭmiṣ)

•TN$_1$
- atan
→(tan) chute de "a" chez les âgés.
→(ata→atak)
→(atanak) langage des jeunes.
▪Rq.
- Le "k" permet d'éviter le hiatus.

•TN$_2$
- tanna
→(tannak)
▪Rq.
- Le "k" permet d'éviter le hiatus.

•ṬN$_1$
- ṭṭun$_2$
▪Orig. Fr. (thon).

•ṬN$_2$
- ṭann
▪Orig. Onomatopée.

•ṬN$_3$
- ṭṭun$_1$
- kiluṭun
▪Orig. Fr. (tonne & kilotonne).

•TNC
- ttinac

•ṬNΣC
- ṭənεac
▪Orig. Ar. dial. (ṭənεac).

•TQ
- ttəqtaq
▪Orig. Onomatopée.

•TR$_1$
- itri

•TR$_2$
- ttər
→(tutra)
→(iməttər)

•TR$_3$
- ttru

•TR$_4$
- tərr
→(tərtər→atərtər)
→(stərtər→astərtər)
→(ṭəṛṭəṛ→aṭəṛṭəṛ)
→(ṭəṛṭəṛ→aṭəṛṭaṛ)
→(ṭṭəṛṭəṛ→aḍəṛḍəṛ)
→(ṭṭəṛṭəṛ→aməṭṭəṛḍəṛ)
→(ddərdər→adərdər)
→(ddərdər→ aməddərdər)
→(ddərdər→sdərdər→asdərdər)
▪Orig. Onomatopée.

•TṚ$_2$
- ttaṛ
▪Orig. Ar. dial. (ttaṛ).

•ṬṚ$_1$
- liṭru→iṭru
- dikaliṭəṛ
- hikṭuliṭəṛ
▪Orig. Fr. (décalitre, hectolitre). Le mot *"litre"* serait d'origine espagnole *"litro"* il aurait transité via le nord marocain "le rifain" ou l'arabe dialectal du nord.

•ṬṚ$_2$
- ṭṭaṛət
▪Orig. Ar. dial. (ḍḍaṛa)

•ṬṚ$_3$
- ṭaṛ
→(tiṭaṛt)
→(ssiṭaṛ)
→(asiṭaṛ)

•ṬṚ$_4$
- ṭṛa
▪Orig. Ar. (طرىء)

•ṬṚB
- ṭṭṛəb
→(aṭəṛbi)
→(ssəṭṛəb→asəṭṛəb)

•ṬṚBC
- aṭəṛbuc

•ṬṚBNḌ
- ṭṛabanḍu
▪Orig. Esp. (contrabando "contre bande")

•ṬṚC
- ṭṛəc
→(aṭṛac)
→(ṭṭəṛcət)

•TRD
- ttrid
→(ttridət)
▪Orig. ?!

•ṬṚḌ$_1$
- ṭṭṛaḍət

•ṬṚḌ$_2$
- ṭṭṛaḍ

•ṬṚḌ$_3$
- ṭuṛḍa
→(aṭuṛḍa)
▪Orig. Fr. (tordre).

•ṬṚF
- aməṭṭəṛfu
▪Orig. Ar. (طرف)

•TRFN
- ttirifun
→(trifuna→atrifuna)
▪Orig. Fr. (téléphone(r))

•ṬṚG
- ṭəṛṛəg
→(aṭəṛṛəg)
→(aṭəṛṛag)

•ṬṚḤ
- ṭaṛəḥ
→(aṭaṛəḥ)
→(amṭaṛəḥ)
→(ṭəṛṛəḥ→aṭəṛṛəḥ)

•TRK
- tərrək
→(atərrək)

•TRN$_1$
- ttrin
▪Orig. ?!

•TRN$_2$
- trina
→(atrina)
→(ssətrina→asətrina)
▪Orig. Fr. (traîner & entraîner).

•TRS$_1$
- atərras

•TRS$_2$
- ttrəss

•ṬṚṢ$_1$
- aṭuṛṛiṣ

•ṬṚṢ$_2$
- ṭṛaṣa
→(aṭṛaṣa)
▪Orig. Fr. (tracer).

•TRSN
- ttrisinti
- ttrisyan
▪Orig. Fr. (électricité & électricien).

•TS
- ttəs
→(ittas)
→(iməttəs)

•ṬṢ$_1$
- ṭṭəṣ
→(iṭəṣ)
→(ssuṭəṣ→asuṭəṣ)
→(iməṭṭəṣ)
→(tinyiṭ / tinyəṭ)
▪Rq.
- "tinyiṭ / tinyəṭ" Ce mot se prononce [ţinyiţ] / [ţinyəţ] ou [ţinyiṭ] / [ţinyəṭ] et il est interprété tantôt comme Tinn n yiṭəṣ *"Celles du sommeil"* et tantôt comme Tinən n yiḍ *"Celles de la nuit".* La dernière prière musulmane d'une journée.

•ṬṢ$_2$
- aṭṭaṣ

•TSTS
- ttsitsi

•TSΣ
- təsɛa
- təsɛin
▪Orig. Ar. dial. (təsɛa & təsɛin).

•TW$_1$
- tiw-tiw
→(təwtəw→atəwtəw)
→(təwtəw→atəwtaw)
→(təwtəw→stəwtəw→astəwtəw)

▪Orig. Onomatopée.

•TW$_2$
- tawwa
→(atawwa)
→(mtawa→amtawa)

•TWḤ
- təwwəḥ
→(atəwwəḥ)
→(mtəwwaḥ→amtəwwaḥ)
→(mtəwwaḥ→amtəwwəḥ)
→(ttayḥət)

•TWL$_1$
- ttawil

•TWL$_2$
- twali

•ṬWṢ
- ṭṭawəṣ
▪Orig. ?!

•TWY
- twəy
→(atway)
→(msətway→amsətway)

•ṬWΣ
- ṭəwwəɛ
→(aṭəwwəɛ)
▪Orig. Ar. (طاع)

•TX
- ttəxtəx
→(atəxtəx)
→(stəxtəx→astəxtəx)
→(mtutəx→amtutəx)
→(mtutəx→ssəmtutəx→asəmtutəx)

•TXF
- ttəxfif
▪Orig. ?!!

•TY$_1$
- atiy

•TY$_2$
- atay
→(tatay) langage bébé.
▪Orig. commerciale.

•ṬY$_1$
- taṭṭayt

•ṬY$_2$
- ṭay-ṭay

•ṬY$_3$
- ṭṭayət
▪Orig. Ar. (ضاية)

•ṬYṚ
- ṭṭəyyaṛət
▪Orig. Ar. (الطائرة)

•ṬẒ
- ṭṭiẓət

•TƔW
- tɣəw
→(atɣaw)
→(ssətɣəw→ asətɣəw)
→(ttɣəw)

V

Les mots ayant le son [v] sont rares dans le parler de la zone de Figuig et ils ne sont pas tous empruntés aux autres langues d'ailleurs même bien des toponymes et des paronymes de cette région ont ce son Vivval, Vvuta, Vvu, Vavva... Il ne s'agit pas du même phénomène que pour le Kabyle taqbayləyt où le [v] n'est qu'un [b]. Ces mots sont donc mentionnés in la lettre **B.**

W

•W$_1$
- aw

•W$_2$
- iwa$_1$

•W$_3$
- iwa$_2$

•W$_4$
- tiwa

•W$_5$
- wi
→(wikk)
▪Rq.
- Le son [kk] se manifeste dans certaines situations pour éviter le hiatus.

•WC$_1$
- wac

•WC$_2$
- wwəcc
→(wwəcwəc→awəcwəc)
▪Orig. Onomatopée.

•WC$_3$
- wawca
→(ca$_3$) aphérèse.

•WCḌ
- tawcəṭt
→(butucḍin)

•WCN$_1$
- twacunt
→(twaɣunt)
→(wacuna)
→(lwacun)
▪Rq.
- Suppression de la voyelle initiale pour rendre une qualité inhérente à l'homme "wacuna".
- Apparition du "l" pour former le collectif "lwacun"

•WCN$_2$
- twiccənt
▪Rq.
- Chute de la voyelle initiale de *tawiccənt : fait régional.

•WD$_1$
- awdi

•WD$_2$
- gg^{w}əd / kk^{w}əd
→(tiwdi)
→(iməgg^{w}əd / iməkk^{w}əd)
→(ssigg^{w}əd / ssikk^{w}əd→asigg^{w}əd / asikk^{w}əd)
▪Rq.
-Assourdissement de [gg^w] → [kk^w] : fait régional.

•WD$_3$
- awdad

•WḌ$_1$
- awəḍ
→(igg^{w}aḍ / ikk^{w}aḍ / iwaḍ)
→(ssiwəḍ→asiwəḍ)
→(ssiwəḍ→asawaḍ)
→(mwawaḍ→amwawaḍ)
→(amawəḍ)
→(msawaḍ→amsawaḍ)

•WḌ$_2$
- uḍa
→(wəṭṭu)
→(ssuḍa→aswəṭṭu)

•WḌ$_3$
- tiwḍətt
→(wəṭṭəd→awəṭṭəd) Langage jeune.

•WDḤ
- wəddəḥ
→(awəddəḥ)
→(amwəddəḥ)
→(swəddəḥ→aswəddəḥ)

•WDN
- iwdan

•WF
- wfa
→(wəffu)
→(ssəwfa→aswəffu)

•WGḌ
- wgəḍ
→(amugəḍ)

•WH$_1$
- wah$_1$

•WH$_2$
- wah$_2$

•WH$_3$
- awwah

•WHL
- wahli

•WHM
- whəm
→(awham)
→(ssəwhəm→asəwhəm)
▪Orig. Ar. (وهم)

•WJ
- wəjj
→(wwəjwəj→awəjwəj)
→(wwəjwəj→awəjwaj /tawəjwajt)
→(jjəwjəw→ ajəwjəw)
→(jujju)
▪Orig. Onomatopée.
- Dédoublement de la syllabe "wj".
- Chute de la voyelle initiale de *ajujju : fait régional.

•WJB
- wəjjəb
→(awəjjəb)

•WJD$_1$
- tawəjda

•WJD$_2$
- wjəd
→(awjad)
→(ssujəd / jjujəd→asujəd / ajujəd)

▪Rq.
- [s] + [j] → [jj] Assimilation.
▪Orig. Ar. (وجد)

•WJḌ
- tawəjḍatt

•WK
- wakk

•WKḤ
- wkəḥ
→(awkaḥ)
→(ssəwkəḥ→asəwkəḥ)

•WKR
- tawəkrəyt

•WL$_{1}$
- awal
→(tawalt)
→(ssiwəl→asiwəl)
→(tasawalt)
→(msawal→amsawal)
→(amsawəl)
→(nawəl→anawəl)

•WL$_{2}$
- awəl
→(tawla)
→(waywal)
▪Rq.
- Chute de la voyelle initiale de *awaywal : fait régional.

•WL$_{3}$
- iwəl

•WL$_{4}$
- tiwli / twili
▪Rq.
- Chute de la voyelle initiale de *tawili : fait régional.

•WL$_{5}$
- tawila

•WL$_{6}$
- twala
▪Rq.
- Chute de la voyelle initiale de *tawala : fait régional.

•WL$_{7}$
- wala
→(awala)
→(mwala→amwala)

•WL$_{8}$
- walla
→(awalla)

•WL$_{9}$
- walu
▪Orig. ?!

•WL$_{10}$
- iwəḷḷa
▪Rq.
- Se prononce avec emphase.

•WL$_{11}$
- awləlli

•WL$_{12}$
- wəlwəl
→(awəlwəl)
→(tiwliwla)
▪Rq.
- Dédoublement de la syllabe "wz".

•WLF
- waləf
→(awaləf)
→(mwalaf→amwalaf)
→(swaləf→aswaləf)
→(amwaləf)
- lwəlf
▪Orig. ?!

•WLH
- wəlləh
→(awəlləh)
→(mwəllah→amwəllah)

•WLS$_{1}$
- awləss

•WLS$_{2}$
- tawəlsa

•WLS$_{3}$
- walisu

•WLTM
- tawəltimt

•WLYN
- walayənni
▪Orig. ?!

•WM
- wamma

•WN$_{1}$
- *yiwən
→(ssikk^{w}ən)
→(asikk^{w}ən)
▪Rq.
- Le ss- est un préfixe causatif *faire* + yiwən *un*. Le mot "yiwən" ne s'utilise pas ou plus dans la région de Figuig.

•WN$_2$
- wanna
→(awanna)
→(mwanna→amwanna)

•WNDƔ
- windəɣ
▪Rq.
- Chute de la voyelle initiale de *awindəɣ : fait régional.

•WNGM
- tawəngimt

•WNṚ
- awənnaṛ

•WNS
- wənnəs
→(awənnəs)

•WNT
- tawnatt

•WNTRS
- tawənnətrəst

•WNZ
- tawənza

•WNZR
- tawənzurt

•WNẒṚ
- tawənẓaṛt

•WQ
- tawqəyt
▪Orig. Ar. (أوقية)

•WQF
- wəqqəf$_1$
→(awəqqəf$_1$)
- wəqqəf$_2$
→(awəqqəf$_2$)
→(awəqqaf)
▪Orig. Ar. dial. (wqəf, wəqqəf, وقف)

•WQL
- waqila
▪Orig. ?!

•WQṚ
- wəqqəṛ
→(awəqqəṛ)
→(awəqṛəy)
- luqəṛ
▪Orig. Ar. dial. (wəqqəṛ & luqəṛ وقار)

•WQS$_1$
- waqqəs
→(awaqqəs)

•WQS$_2$
- awəqqas

•WR$_1$
- awir
→(awirin)
→(babil) Langage bébé.

•WR$_2$
- war, tar

•WR$_3$
- tawrirt
→(awrirəy)

•WR$_4$
- awrurəy
▪Rq.
- Le "y" serait un affixe sevant à former des adjectifs.

•WRD$_1$
- tawərda

•WRD$_2$
- wrəd
→(awrad)
▪Orig. Ar. (ورد)

•WRD$_2$
- tiwərdətt

•WṚFY
- wṛafay
→(awṛafay)
→(ssəwṛafay→asəwṛafay)

•WRG
- twargət
▪Rq.
- Chute de la voyelle initiale de *tawargət : fait régional.

•WṚK
- wəṛṛək
→(awəṛṛək)
→(awəṛṛak)
→(mwəṛṛak→amwəṛṛak)

•WṚM$_1$
- iwṛəm

•WṚM$_2$
- wəṛṛəm
→(awəṛṛəm)
→(tawṛəmt)
→(mwəṛṛam→amwəṛṛam)

•WṚQ

- tawṛiqt

•WRS
- awras

•WṚWṚ
- wwəṛwəṛ
→(awəṛwəṛ)
→(swəṛwəṛ→aswəṛwəṛ)
▪Orig. Ar. (وروار)

•WRZ
- tawərzətt

•WṚẒ$_1$
- awṛəẓẓi

•WṚẒ$_2$
- awəṛẓiẓ

•WṚẒƔ
- awəṛẓiɣi
→(lwəṛẓiɣi)
▪Rq.
- Apparition du "l" pour créer le collectif "lwəṛẓiɣi"

•WRƐ
- wərrəɛ
→(awərrəɛ)
→(kkuṛṛəɛ→akuṛṛəɛ)

•WṚƔ
- wṛəɣ
→(awṛaɣ / tiwṛaɣin)
→(awṛaɣ→cawṛaɣ→ccəwṛəɣ→acəwṛəɣ)
→(tawəṛɣi)
→(iwṛiɣ)
→(ssəwṛəɣ→asəwṛəɣ)
→(ssəwṛəɣ→izəwṛəɣ)
→(ssəwṛəɣ→amsəwṛəɣ)
→(wṛiṛəɣ→awṛiṛəɣ)
→(wṛiṛəɣ→ssəwṛiṛəɣ→asəwṛiṛəɣ)
→(uṛəɣ→ssuṛəɣ→asuṛəɣ)
▪Rq.
- cawṛaɣ = c- préfixe *"qui tend vers"*. + awṛaɣ.
- izəwṛəɣ = s + wṛəɣ. [s] → [z]

•WS
- wawəssi

•WSK
- wiski / lwiski
→twiskitt
▪Rq.
- Le "l" pour collectif "lwiski"
▪Orig. commerciale. (whisky).

•WSN
- tawsissənt

•WSR
- wsər
→(təwsər / tawəsri)
→(awəssar)
→(ssəwsər→asəwsər)
▪Rq.
- tawəsri terme en usage chez les jeunes.

•WSTRN
- wistirn
▪Orig. Fr. (western).

•WT
- awəttu

•WṬ$_1$
- waṭa
→(awaṭa)

•WṬ$_2$
- waṭṭ
- kiluwaṭṭ
▪Orig. Fr. (watt & kilowatt).

•WTB
- wtəb
→(awtab)

•WTḌ
- iwəttəḍ

•WTL
- tawtult

•WTM
- awtəm

•WTR
- awtər

•WTRT
- awətrit

•WTY
- awəttay

•WX
- waxxa

•WXTN
- alawəxtən
→(awəxtən→axtin)

•WY$_1$
- awəy
→(igg^{w}ay / ikk^{w}ay, iway)
→(mwaway→amwaway)
→(wayway)
→(maway→tmawayt$_1$/tmawayt$_2$)
→(ssiwəy→asiwəy)

→(awiway)
▪Rq.
- Assourdissement de [gg^w] → [kk^w] : fait régional.
-Chute de la voyelle initiale de *amaway & *tamawayt : fait régional.

•WY$_2$
- way

•WYNJṚF
- waynəjṛuf
▪Ce mot serait composé de "way" et "njṛuf" qui ne se manifeste que dans ce mot.

•WZ$_1$
- awəz
→(iwaz)
→(twiza)
→(awiziw)
→(myawaz→amyawaz)
→(amyawəz)
▪Rq.
- Chute de la voyelle initiale de *tawiza : fait régional.

•WZ$_2$
- iwzan

•WZ$_3$
- wwəzwəz
→(awəzwəz)
→(swəzwəz→aswəzwəz)
▪Rq.
- Dédoublement de la syllabe "wz".

•WZM
- awzim

•WZN
- wzən
→(awzan)
- lmizan
▪Orig. Ar. (wzən & lmizan).

•WZR
- awzir

•WZΣ
- wəzzəɛ
→(awəzzəɛ)
▪Orig. Ar. (وزع)

•WΣ
- wiɛɛ
→(swəɛwəɛ→aswəɛwəɛ)
▪Rq.
- Dédoublement de la syllabe "wɛ".

•WΣD
- wɛəd
→(awɛad)

•WΣG
- wəɛɛəg
→(awəɛɛəg)
→(awəɛɛig)

•WƔ
- wəɣɣ
→(wəɣwəɣ→awəɣwəɣ)
→(wəɣwəɣ→swəɣwəɣ→aswəɣwəɣ)
▪Rq.
- Dédoublement de la syllabe "wɣ".

X

•X$_1$
- axxi, axxay

•X$_2$
- xxa

•X$_3$
- xx$_2$

•X$_4$
- xxi

•X$_5$
- x̣x̣a
▪Rq.
- Se prononce avec emphase.

•XB$_1$
- txabəyt
▪Rq.
- Chute de la voyelle initiale de *taxabəyt : fait régional.
▪Orig. Ar. (خابية)

•XB$_2$
- xub
→(axub)
→(ssixub→asixub)
▪Orig. Ar. (خاب)

•XB$_3$
- taxbutt

•XBḌ
- xbəḍ
→(axbaḍ)
→(axəbbiḍ)
→(msəxbaḍ→amsəxbaḍ)

▪Orig. ?!

•XBL
- xəbbəl / xəppəl
→(axəbbəl / axəppəl)
→(mxəbbal / mxəppal→amxəbbal / amxəppal)
→(xəbbala / xəppala)
▪Rq.
- Assourdissement de [bb] → [pp] : fait régional.

•XC
- axuc
→(xuc)
→(xuxuc) Langage bébé.
→(ssixuc→asixuc)

•XCLΣ
- axəclaɛ

•XCN
- xcuccən
→(axcuccən)
→(axcaccan)
→(ssəxcuccən→asəxcuccən)
▪Orig. Ar. (خشن)

•XḌ
- xḍa
→(xəṭṭu)
→(ssəxḍa→asxəṭṭu)
→(aməxḍuy)
→(msəxḍa→amsəxḍa)

•XDM$_1$
- axədmi

•XDM$_2$
- taxdimt

XDM$_3$
- xdəm
→(axdam)
→(anəxdam)
→(ssəxdəm→asəxdəm)
- ləxdəmt
▪Orig. Ar. dial. (xdəm, lxədma).

•XḌṚ
- axḍuṛ

•XDS
- axidus

•XDΣ
- xdəɛ
→(axdaɛ)
→(axəddaɛ)
→(amxadəɛ)
▪Orig. Ar. (خدع).

•XF$_1$
- ixəf
→(ɛəffa) Langage bébé.
▪Rq.
- Le [x] / [ɣ] se transforme en [ɛ] dans le langage bébé.
- Le mot amazighe "ixəf" présente des ressemblances phonétiques et sémantiques avec le mot espagnol *"jefe"* qui se prononce avec [x] et le mot français *"chef"*.

•XF$_2$
- xəf
→(f / x)
▪Rq.
-La suppression de lettres dépend parfois du contexte parfois de la localité au sein de la région.

•XFS
- xafus
▪Rq.
- Chute de la voyelle initiale de *axafus : fait régional.

•XFT
- tixfatin

•XL$_1$
- axlul / axnun
→(xxululu / xxununu) Langage bébé.
→(buxlula / buxnuna)
→(zzuxləl→azuxləl)
→(zaxlal)
▪Rq.
- Permutation [l] ~ [n] : variantes libres pour ce cas.

•XL$_2$
- xla
→(xəllu)
- ləxla
▪Orig. Ar. (خال)

•XL$_3$
- xxəlxəl
→(axəlxəl)
→(sxəlxəl→asxəlxəl)
▪Orig. ?! Ar. (خلخل)

•XL$_4$
- xali
▪Orig. Ar. (خال)

•XLḌ
- xuləḍ
→(axuləḍ)
→(mxuluḍ→amxuluḍ)
→(xəlwəḍ→axəlwəḍ)
→(xəlwəḍ→axəlwaḍ)
→(xəlwəḍ→xəlləḍ→axəlləḍ)

→(xəlwəḍ→xəlləḍ→xaluḍa)
▪Orig. Ar. (خلط)

•XLF
- xləf
→(axlaf)
→(xəlləf→axəlləf)
→(ssəxləf→asəxləf)
→(ssəxləf→asəxlaf)
→(msəxlaf→amsəxlaf)
▪Orig. Ar. (خلف)

•XLJ
- axlij
→(xəlləj→axəlləj)

•XLN
- xxilən

•XLQ
- xləq
→(axlaq)
▪Orig. Ar. (خلق)

•XLṢ
- xəlləṣ
→(axəlləṣ)
→(mxulluṣ→amxulluṣ)
- ləxlaṣ
▪Orig. Ar. dial. (xəlləṣ, ləxlaṣ)

•XLTC
- ixlittcan

•XLXL
- axəlxal
→(taxəlxalt)
▪Orig. Ar. (خلخال)

•XLΣ
- taxliεt
→(axliε)

•XM$_1$
- axəmma

•XM$_2$
- axmi

•XM$_3$
- xəmm$_2$
→(xəmxəm→axəmxəm)
→(xəmxəm→sxəmxəm→asxəmxəm)
▪Orig. probablement onomatopée.

•XM$_4$
- xəmməm / xəmm$_1$
→(axəmmi / axəmməm)
→(xəmma) Langage bébé mais jamais utilisé par les enfants.
▪Orig. ?!

•XML
- xəmməl
→(axəmməl)

•XMR
- xmər
→(axmar)
→(ssəxmər→asəxmər)
→(taxmirt)
▪Orig. Ar. (خميرة)

•XMṚ$_1$
- axmaṛ

•XMṚ$_2$
- axmaṛjəy
→(axəṃṃagəy)
▪Orig. Ar. (خمر)

•XMS
- xəmsəṭṭac
- xəmsin
- xəmsa
→(xəmməs→axəmməs)
→(xəmməs→axəmmas→taxəmmast)
▪Orig. Ar. dial. (xəmsa, xəmsəṭṭac, xəmsin)

•XN$_1$
- axna

•XN$_2$
- axxun

•XNBC
- axənbuc / axəmbuc
→(taxəmbuct)

•XNC
- axəncuc
→(xənc-f-xənc)

•XNF$_1$
- xnəf
→(axnaf)
→(axnif)

•XNF$_2$
- xənfəf
→(axənfəf)
→(axənfuf)

•XNFṚ
- xənfəṛ
→(axənfəṛ)
→(axənfuṛ)
→(mxənfaṛ→amxənfaṛ)

•XNG

- xənnəg
→(axənnəg)
→(axənnig→taxənnagt)
→(sxənnəg→asxənnəg)

•XNS$_1$
- xnəs
→(axnas)
→(ssəxnəs→asəxnəs)

•XNS$_2$
- axənnus

•XNT
- xənnət
→(axənnət)
→(amxənnət)
▪Orig. Ar. dial. (خونت). Ar. (خنث)

•XNTC
- xəntəc
→(axəntəc)
→(axəntac)

•XR
- xərr
→(axərri)
→(sxərr→asxərri)
▪Orig. Ar. (أخر)

•XṚ
- xəṛṛ
→(xxəṛxəṛ→axəṛxəṛ)
→(sxəṛxəṛ→asxəṛxəṛ)
▪Orig. onomatopée.

•XRB
- axrib

•XṚB
- taxəṛṛubt

•XRBC$_1$
- axərbuc

•XRBC$_2$
- xərbəc
→(axərbəc)
→(axərbabac)
→(axərbic)
▪Rq.
- Dédoublement de syllabe pour axərbabac.

•XṚBQ
- xəṛbəq
→(axəṛbəq)

•XRCF
- lxərcəf
▪Orig. Ar. (الخرشوف)

•XṚḌ$_1$
- xṛəḍ
→(axṛaḍ)

•XṚḌ$_2$
- xṛiṛəḍ
→(axṛiṛəḍ)
→(axṛaṛaḍ)
→(ssəxṛiṛəḍ→asəxṛiṛəḍ)
▪Rq.
- Dédoublement de syllabe.

•XRDS
- axərdus

•XRF
- xərrəf
→(axərrəf)
- ləxrif
▪Orig. Ar. (xərrəf, ləxrif)

•XṚM
- xəṛṛəm
→(axəṛṛəm)
→(axəṛṛim)

•XṚQ$_1$
- axəṛṛuq
▪Orig. ?!

•XṚQ$_2$
- xəṛṛəq
→(axəṛṛəq)
→(axəṛṛiq)
→(mxəṛṛaq→amxəṛṛaq)
▪Orig. Ar. (خرق).

•XṚṢ
- xəṛṛəṣ
→(axəṛṛəṣ)
→(axəṛṛaṣ→taxəṛṛaṣt)

•XṚṢM
- xəṛṣuma
→(xəṛṣumak)
→(xəṛṣumanak) langage enfant.
▪Rq.
- Le [k] se manifeste pour éviter le hiatus.

•XṚṬ
- ṣṣuxṛəṭ
→(aṣuxṛəṭ)
▪Orig. Onomatopée.
- Le "s-" serait un préfixe factitif et xṛṭ onomatopée. voir aussi les racines hṛḍ et qrw.

•XṚW
- xṛəw

→(axṛaw)
→(axəṛṛiw)
→(məxṛəw)

•**XṚXC**$_1$
- axəṛxuc

•**XṚXC**$_2$
- xxəṛxəc
→(axəṛxəc)
→(axəṛxac→taxəṛxact)
→(sxəṛxəc→asxəṛxəc)
→(taxəṛxuct)

•**XṚXC**$_3$
- xəṛxuca

•**XRZ**
- axərraz
→(taxərrazt)
▪Orig. ?!

•**XS**$_1$
- xəs
→(taməxsiwt / tamɣist)
→(ssxəs→asəxsi)
→(msəxsa→amsəxsa)
→(mmxəs→ammxəs)
→(sad / xad - ɣad)
▪Rq.
- Pour les formes sad, xad, ɣad, voir la racine d$_1$.

•**XS**$_2$
- tixsi

•**XS**$_3$
- xas / ɣas

•**XS**$_4$
- axsas

•**XSR**$_1$
- taxəssart$_1$

•**XSR**$_2$
- xsər
→(axsar→taxəssart$_2$)
→(ssəxsər→asəxsər)
→(msəxsar→amsəxsar)
▪Orig. Ar. (خسر)

•**XSY**$_1$
- taxsayt$_1$
▪Rq.
- Le "y" serait un suffixe servant à former des adjectifs.

•**XSY**$_2$
- xsəy
→(axsay)
→(ssəxsəy)
→(asəxsəy)
→(asəxsay)

•**XT**$_1$
- axitt

•**XT**$_2$
- taxətxatt
▪Rq.
- Dédoublement de syllabe.

•**XT**$_3$
- axtu

•**XT**$_4$
- xatti
▪Orig. Ar. dial. (xalti).

•**XTL**
- xatəl
→(axatəl)
→(taxəttalt)

•**XTN**
- xtən
→(axtan)
→(axəttan)
→(aməxtun)
▪Orig. Ar. (إختتان)

•**XṬṚ**
- xṭəṛ
→(axṭaṛ)
→(axəṭṭaṛəy)
→(ssəxṭəṛ→asəxṭəṛ)

•**XW**
- xwa
→(xəgg^{w}u→xəkk^{w}u)
→(ssəxwa→asxəgg^{w}u→asxəkk^{w}u→asəxwu)
▪Rq.
- Assourdissement de [gg^w]→[kk^w] : fait régional.

•**XWL**
- xəwwəl
→(axəwwəl)

•**XNJ**
- axwanjəy
→(taxwanjəyt)
→(xunəj→axunəj)
▪Orig. Ar. dial. (xwanji).

•**XWṚ**
- xəwwəṛ
→(axəwwəṛ)

•**XY**
- xxəy

→(xxixəy→axixəy)
→(sxixxəy→asxixxəy)
▪Rq.
- Ce mot est d'origine onomatopée : bruit imitant celui produit lors d'une déchirure.

•XYB
- xəyyəb
→(axəyyəb)
▪Orig. Ar. (خاب).

•XYL
- xayəl
→(axayəl)
- ləxyal
▪Orig. Ar. (خيال)

•XYṚ
- xyaṛ

•XZB
- txuzbəyt
▪Rq.
- Chute de la voyelle initiale de *taxuzbəyt : fait régional.

•XZR
- xazər
→(axazər)
→(mxazar/msəxzar→amxazar/amsəxzar)
→(sxuzzər→asxuzzər)

•XZN
- taxzant

•XZY
- wəxzəyt / xzəyt
▪Orig. Ar. (خزي)

Y

•Y$_1$
- ay$_1$, a$_3$

•Y$_2$
- ay$_2$

•Y$_3$
- ay$_3$
→(ayəkk) Le [k] permet d'éviter le hiatus.
→(ayu) ay + u
→(ayən) ay + n

•Y$_4$
- ayyəy
→(iyyay)

•Y$_5$
- ayya

•Y$_6$
- tayya

•Y$_7$
- yaya

•Y$_8$
- yy
→(taməyyiwt /timəgga /timəkka)

•Y$_9$
- tyuya$_1$
▪Rq.
- Chute de la voyelle initiale de *tayuya : fait régional.

•Y$_{10}$
- tyuya$_2$
▪Rq.
- Chute de la voyelle initiale de *tayuya : fait régional.

•Y$_{11}$
- tiyyətt / tayyətt.

•YC
- yakuc
- yuc
→(ḥəryuc→ḥirəc) ḥr + yuc
→(bəryuc→birəc) br + yuc

•YCK
- taycukt

•YCT
- yict / ict

•YD$_1$
- aydi

•YD$_2$
- tayda

•YD$_3$
voir **KD**$_2$

•YD$_4$
- yəddi

•YD$_5$
- aydud
→(aməssəydud)

•YD$_6$
- ayəddid

•YDF
- aydəf

•YḌM
- ayəṭṭum

•YDR$_1$
- taydərt
→(aydər)

•YDR$_2$
- aydur
▪Orig. ?!Ar. dial. (lgədra).

•YDY
voir **GDY**

•YG
- lyuga / yuga
→(ayugəy)
▪Orig. Fr. yoga.

•YJL
- ayujil
→(tayujilt)
→(syujəl→asyujəl)

•YKḌ
- aykiḍu
▪Orig. Fr. Aïkido. Jp.

•YL$_1$
- ayəl
→(iyal)
→(mayal→tmayalt$_1$ / tmayalt$_2$)
→(ylulu / ylul→aylulu→taylulutt)
→(ylulu→taylult)
→(ylulu→ssəylulu→asəylulu→isəylula)
→(ylulu→ssəylulu→saylalu$_1$/saylalu$_2$)
→(ylulu→ssəylulu→saylal→tsaylalt$_1$ / tsaylalt$_2$)
→(ylulu→tabilult)
▪Rq.
- Chute de la voyelle initiale de *asaylalu, *asaylal, *tasaylalt, *amayal & tamayalt : fait régional.
- "b-" de "tabilult" préfixe "action réfléchie".

•YL$_2$
- yəlli

•YL$_3$
- ayəllu$_1$ / ayəllu$_2$

•YL$_4$
- ayəlləl

•YḶM
- tayəḷḷimt
→(syuḷḷəm→asyuḷḷəm)

•YLS
- aylas

•YLW
- ayləw
→(tayləwt)

•YLWL
- ayəlwal
→(tayəlwalt)

•YLY
- yulyu

•YLYZ
- yulyuz

•YLZM
- ayəlzim
→(yəlzəm→ayəlzəm)
▪Rq.
- Les deux derniers mots sont en usage chez les jeunes.

•YM$_1$
- ayəm
→(iyam)

•YM$_2$
- ayum

•YM$_3$ ou **GM**
- gəm / yəm
→(tiymi)
→(ssyəm→asəymi)
→(abrəgməy) br + gm

•YMM
- yəmməm
→(ayəmməm)
▪Orig. Ar. (التيمم)

•YMN$_1$
- ayəmmun
→(tayəmmunt)
→(gəmmun)

•YMN$_2$
- yamun
▪Rq.
- Chute de la voyelle initiale de *ayamun : fait régional.

•YMR
- taymart
→(anəymar) nəy + aymar
▪Rq.
-La forme masculine aymar n'est pas ou plus en usage dans la région de Figuig. On utilise plutôt le mot yis (*cheval).*

•YN$_1$
- ayna
▪Rq.
- La racine ny$_1$ serait la métathèse de yn$_1$.

- Les racines n$_2$ / nj$_3$ / jn$_1$ / jn$_4$ / yn$_1$ / ny$_1$ et snw renferment toutes l'idée de l'eau.

•YN$_2$
- tiyni
→(ayniw) -w préfixe diminutif
→(ninni) langage bébé.

•YN$_3$
- tayninna

•YNS
- taynust

•YNYR
- yanayər / nnayər

•YQT
- tyaqutt

•YR$_1$
- yər
→(taməyriwt)
→(imyər)

•YR$_2$
- yur$_1$ / uyur
→(tayuri / tuyurt)
→(ssuyur→asuyur)
→(aməssuyur)
▪Rq.
- La différence entre yur$_1$/uyur et tayuri/tuyurt est tantôt régionale tantôt liée à l'âge des locuteurs.

•YR$_3$
- yur$_2$
→(yur$_3$)
→(yəbṛayuṛ / yəbṛayəṛ)
▪Rq.
- Les deux derniers mots dériveraient de cette racine.
- Pour les mois, voir Annexes / yur.

•YR$_4$
- tiyyərt

•YR$_5$
- iyyər, tigri
▪Rq.
- Ce mot ressemble phonétiquement et sémantiquement au mot latin *"area"* qui a donné au français *"aire"* et à l'espagnol *"área"*.

•YṚ$_1$
- tyaṛa
▪Rq.
- Chute de la voyelle initiale de *tayaṛa : fait régional.

•YṚ$_2$
- ayṛuṛ

•YṚ$_3$
- tiyuṛaṛin

•YṚḌ
- ayṛaḍ

•YRS
- yrurəs
→(ayrurəs)
→(ssəyrurəs→asəyrurəs)

•YRSL
- yursəl
▪Rq.
- Chute de la voyelle initiale de *ayursəl : fait régional.

•YRW
- yrəw
→(ayraw)
→(iməyrəw / məyrəw)

•YṚẒ
- ayəṛẓiẓ

•YS$_1$
- yis$_1$ *"cheval"*
▪Rq.
- Chute de la voyelle initiale de *ayis : fait régional.
▪Orig. Ce mot serait selon certains berbérisants d'origine grecque.
- Au féminin, on utilise la forme taymart.

•YS$_2$
- taysa

•YS$_3$
- yəssi
→(yəssma) yəssi + yəmma

•YS$_4$
- yis$_2$

•YS$_5$
- aysas

•YSM
- aysum
→(ayəssu / yussu)
▪Rq.
- Les mots (ayəssu / yussu) seraient de même racine que aysum mais il reste à expliquer la chute du "m" final.

•YT$_1$
- ayt / at

•YT$_2$
- iyt

•YT$_3$
- tayətti

•**YT**$_4$
- tayətt

•**YTC**
- ayətca
→(amḍuyətca) mḍ + ayətca

•**YTL**
- aytal

•**YW**$_1$
- ayyaw$_1$

•**YW**$_2$
- ayyaw$_2$

•**YWH**
- ayawəh

•**YWKN**
- yawkan
→(yawka)
→(ukan) chute ou suppression de lettres.

•**YZ**$_1$
- ayəz
→(iyaz)

•**YZ**$_2$
- tayəzzətt

•**YZ**$_3$
- tayəzzizt

•**YẒḌ**
- yaẓiḍ
→(baẓiḍ) bab + yaẓiḍ
▪Rq.
- Chute de la voyelle initiale de *ayaẓiḍ : fait régional.

•**YZM**
- ayəzzum

Z / Ẓ

•**Z**$_1$
- zz
→(izza)
→(uzziz)

•**Z**$_2$
- zzi$_2$
→(tuzut)

•**Z**$_3$
- izi
→(ḥəmd-izi)

•**Z**$_4$
- tizi

•**Z**$_5$
- z-

•**Z**$_6$
- tizit

•**Z**$_7$
- azzuz

•**Z**$_8$
- tazzuzt

•**Z**$_9$
- zizzi

•**Z**$_{10}$
- zuza
→(azuza)

•**Z**$_{11}$
- zuzu$_3$

•**Ẓ**$_1$
- iẓi

•**Ẓ**$_2$
- ẓẓu
→(taẓutt)

•**Ẓ**$_3$
- ẓẓa
→(tuẓut)
→(aməẓẓu)
→(ẓẓamimun) iẓẓa + Mimun
→(tiẓnənt)
→(iẓẓan)
→(ckuṛ-iẓẓan)

•**Ẓ**$_4$
- ẓẓaẓət

•**Ẓ**$_5$
- ẓaẓu
→(ẓəyyəẓ→aẓəyyəẓ)
→(aẓəyyaẓ)
→(ẓẓaẓ)
→(zuzu$_1$) hypocoristique.
▪Rq.
- Chute de la voyelle initiale de *aẓaẓu : fait régional.

•**ZB**$_1$
- tazibba / tazippa
→(tzibba / tzippa→zibba→zippa)
▪Rq.
- Chute de la voyelle initiale de ***tazibba** : fait régional.

•ZB$_2$
- azbibəy
→(zbibəy→zzbibəy→azzbibəy)
→(tizzbibəyt)

•ZBG
- azbəg

•ZBJ
- azəbbuj / azəppuj
→(ajəbbuj→ajəppuj)
▪Rq.
- Assourdissement de [bb]→ [pp].
- Assimilation [z]→[j].

•ZBL
- zəbbəl / zəppəl
→(azəbbəl / azəppəl)
→(azəbbal / azəppal)
▪Rq.
- Assourdissement de [bb]→ [pp].
▪Orig. Ar. dial. (zzəbla).

•ẒBL
- ẓəbbəl / ẓəppəl
→(aẓəbbəl / aẓəppəl)
▪Rq.
- Assourdissement de [bb]→ [pp].

•ZBN
- zzbun
▪Rq.
▪Orig. inconnue.

•ZBNZ
- azəbbunzəy / azppunzəy
▪Rq.
- Le z-/s- et le -y seraient des affixes.
- Assourdissement de [bb]→ [pp].

•ẒBṚ$_1$
- aẓabuṛ

•ẒBṚ$_2$
- ẓbəṛ
→(aẓbaṛ)
- ẓẓbəṛ
→(ẓẓəbṛət)
▪Orig. Ar. (زبر)

•ZD
- zdəd
→(azdad→tazdatt)
→(tazəddi)
→(zzdəd→azzdəd) ss + zdəd
→(zzdid-ul-nəttumitir)
▪Rq.
- Le "zzdid-ul-nəttumitir" provient d'un célèbre conte où une femme pour ne pas tisser de vêtement de laine aux enfants de son mari leur dit qu'elle a dressé un métier à tisser infiniment petit qu'il est invisible et pour mesurer la taille de ces enfants, elle les compare à son petit doigt. Littéralement, ce mot signifie *"le mince qui ne se voit pas"*.

•ẒḌ$_1$
- aẓẓəḍ
→(iẓẓaḍ)
→(aẓẓuḍ)
→(aẓuḍ)
→(ssiẓẓəḍ / zziẓẓəḍ→asiẓẓəḍ / aziẓẓəḍ)
→(mzaẓẓaḍ→tamzaẓẓatt) ms + aẓẓəḍ.

•ẒḌ$_2$
- ẓəḍ
→(taẓuḍi)
→(iẓəḍ)
→(taməẓḍiwt)
→(aməẓẓaḍ)
→(azəmẓaḍ) sm- + ẓəd.

•ẒḌ$_3$
- ẓəṭṭ
→(aẓəṭṭa)
→(taməẓḍawt→timəẓḍawin)
▪Rq.
- aẓəṭṭa se prononce [aẓəṭṭa] ou [aẓəţţa] la différence est tantôt liée à l'âge et au sexe et tantôt à la localité au sein de la région.

•ẒḌ$_4$
- ẓiḍ
→(taẓətt)
→(miẓiḍ→tmiẓitt)
→(ssiẓiḍ / zziẓiḍ→asiẓiḍ / aziẓiḍ)
▪Rq.
- Chute de la voyelle initiale de *amiẓiḍ & *tamiẓitt : fait régional.

•ẒD$_5$
- taẓyətt
▪Rq.
- se prononce [taẓyəṭṭ] ou [taẓyəţţ].

•ZDG
- zdəg
▪Orig. Onomatopée imitant le bruit d'une percussion.

•ZDH$_2$
- zdihi

•ZDM
- zdəm
→(azəddam)
→(tazdəmt)

→(anəzdam)

•ZDR$_1$
- zdər
→(azdar)
→(zzdər→azzdər) ss + zdər
→(aməzdar / mazdər)
→(uzdir)
→(tzadərt)
▪Rq.
- Chute de la voyelle initiale de *tazadərt : fait régional.

•ZDR$_2$
- tazdərt

•ZDY$_1$
- zdiy
→(tizdiyt)
→(ssizdiy→asizdiy)
→(mizdiy)
▪Rq.
- Chute de la voyelle initiale de *amizdiy : fait régional.

•ZDY$_2$
- zdəy
→(tazdəyt)
→(azday$_1$)
→(asməzday)
→(uzdiy)
→(azəddiy)

•ZDY$_3$
- azday$_2$

•ẒḌY$_1$
- aẓḍəy

•ẒḌY$_2$
- aẓḍuy
→(taẓḍuyt)

•ZDΣ
- zəddəε
→(azəddəε)
▪Orig. ?!

•ZDƔ
- zdəɣ
→(azdaɣ)
→(tazdəɣt)
→(zzdəɣ→azzdəɣ) ss + zdəɣ
→(aməzduɣ)

•ZDƔT
- azədɣat

•ZF$_1$
- zuf
→(azuf)

•ZF$_2$
- zzif

•ZF$_3$
- zaff

•ZF$_4$
- zəff
→(azəffi)

•ZF$_5$
- zzəff
→(zif→azif)
→(zifzif)
→(zzəfzəf→azəfzəf)
→(zzəfzəf→azəfzaf / zzəfzaf)

•ZF$_6$
- zuzəf
▪Rq.
- Chute de la voyelle initiale de *azuzəf : fait régional.

•ZF$_7$
- izəfzəf / tizəfzəft

•ẒFḌ
- aẓifuḍ

•ZFL
- azfəl

•ZFN
- zəffən
→(azəffən)
→(azəffan)

•ZFR$_1$
- zufər
→(zufrəy)
→(azufər→tazufrəyt)
▪Orig. Fr. (les ouvriers).

•ZFR$_2$
- tizəfrəyt

•ẒFṚ
- ẓəffəṛ
→(aẓəffəṛ)
→(taẓəffaṛt)

•ẒFṚN
- ẓəfṛan
→(aẓəfṛanəy)
▪Orig. Ar. dial. (ẓẓεəfṛan).

•ẒFṬ
- ẓəffəṭ
→(aẓəffəṭ)

→(aẓəffaṭ)

•ZG
- tzagatt
→(zaga)
▪Rq.
- Ces mots proviendraient du mot français *"les agates".*
- Chute de la voyelle initiale de *tazagatt & *azaga fait régional.

•ẒG$_1$
- ẓga
→(ẓẓga→ẓẓəgwət)
→(mẓaga→amẓaga)

•ẒG$_2$
- ẓəgzəg
→(aẓəgẓəg)
▪Rq.
- Dédoublement de syllabe.

•ẒGḌF
- aẓəgḍuf

•ZGL
- zgəl
→(azgal)

•ZGMḤ
- azəgmuḥ
- Le z/s serait un préfixe.

•ZGN
- azgən
→(zgən→zzgən→azzgən) ss + zgən
→(bəzzgən) (b + zgən)
▪Rq.
- Le "b" de bəzzgən est probablement la préposition arabe (bi).

•ZGW
- azgaw

•ZH
- zha
→(zəhhu→zzha) ss + zha.
▪Orig. Ar. (زهو).

•ZHR$_1$
- zəhhər
→(azəhhər)
→(azəhhir)
→(mzəhhar→amzəhhar)

•ZHR$_2$
- zuhrəy
▪Rq.
- Chute de la voyelle initiale de azuhrəy : fait régional.

•ZHR$_3$
- zhər
→(azhar)
→(zzhər→azzhər) ss + zhər
→(ẓhəṛ→aẓhaṛ)
▪Orig. Ar. (الزهرة)

•ẒHṚ
- ẓẓhəṛ
→(ẓəhhəṛ→aẓəhhəṛ)
→(ẓhəṛ)
▪Orig. Ar. (الزهر)

•ZJ
- zzaj
→(zzajət)
▪Orig. Ar. (زجاج)

•ZK
- zakka
→(azakka)
- zzka
▪Orig. Ar. dial. (zəkki, zzka).

•ZKL
- zzukəllu
▪Rq. Ce mot attesté chez les jeunes de Zénaga est né vers les anée 80 du vingtième siècle. Son origine est inconnue.

•ẒKN
- aẓəkkun

•ZKNF
- azəkkənfu

•ẒKṚN
- ẓəkṛən
→(aẓəkṛən)
→(aẓəkṛun / ẓẓəkṛun)

•ZL$_1$
- azəlla

•ZL$_2$
- azəll
→(tarazal / taraza)
▪Le mot taraza(l) peut être interprété de deux façons : - ttərra *elle réfléchit* + azəll *la canicule/ la lumière* ou - tar *sans* + azəll *canicule*

•ZL$_3$
- izli

•ZL$_4$
- zəwwəl
→(azəwwəl)
- zzwal
▪Orig. ?!

•ZL$_5$

- azzəl
→(tazzla)
→(tuzzilt)
→(ssizzəl / zzizzəl→asizzəl / azizzəl)
→(azəmzal)
→(mzazzal→tamzazzalt)
→(mazzal→tmazzalt)
→(aməzzill)
→(amzizzəl)

•ZL$_6$
- uzzal
→(amzil→tamzilt$_1$→tamzilt$_2$)
→(tuzzalt)

•ZL$_7$
- zzuzəl
→(azuzəl)
▪Rq.
- Ces mots dériveraient probablement de "uzzal"*(le fer)* vu que cette pratique *(la castration)* s'effectuait au moyen de fer chauffé / uzzal → ssuzəl → zzuzəl /.

•ZL$_7$
- zulil
▪Rq.
- Chute de la voyelle initiale de *azulil : fait régional.

•ZL$_8$
- tazlit

•ZL$_9$
- azul
▪Rq.
- Mot récent dans le parler de Figuig. Il y est venu via l'Algérie / le Kabyle vers les années 70(1970).

•ZL$_{10}$
- zzlazəl
▪Orig. ?!

•ẒL$_1$
- ẓẓəl
→(iẓẓal)

•ẒL$_2$
- taẓult
→(zuzu$_2$) (langage bébé)

•ẒL$_3$
- ẓil
→(tiẓilt)
→(mazil)
▪Rq.
- Chute de la voyelle initiale de *amazil : fait régional.

•ẒL$_4$
- ẓẓall
→(ẓẓill) ss + ẓẓal
→(tiẓilla)
→(zalla) langage bébé.
▪Orig. Ar. (الصلاة)

•ẒL$_5$
- aẓəllal

•ẒL$_6$
- aẓilal

•ẒL$_7$
- aẓẓli

•ẒLḌ
- aẓəllaḍ

•ZLF
- zluləf
→(azluləf)
→(azlalaf)
→(azluf)

•ZLG
- zəlləg
→(azəlləg)
→(tazəlligt)

•ZLJ
- zəlləj
→(azəlləj)
- zzəllij / jjəllij
→(azəllij)
▪Orig. Ar. dial. (zzəllij / jjəllij).

•ZLM$_1$
- azəllum

•ZLM$_2$
- azləm

•ZLM$_3$
- izəlman

•ZLM$_4$
- tzallamt
▪Rq.
- Chute de la voyelle initiale de *tazallamt : fait régional.

•ẒLM
- aẓalim

•ẒLMḌ
- aẓəlmaḍ
→(ẓəlməḍ)
→(buẓəlməḍ)
→(ẓẓəlməḍ→aẓəlməḍ)

•ẒLṬ
- ẓləṭ

→(aẓlaṭ)
→(aməẓluṭ)
- ẓẓəlṭ
▪Orig. ?!

•ZLTF
- zəltəf
→(azəltəf)
→(zzəltəf)
→(zəltaf)

•ZLWḤ
- zəlwəḥ
→(azəlwəḥ)
→(mzəlwaḥ→amzəlwaḥ)

•ZLY$_1$
- azulay
→(zzuləy→azuləy)
→(zzuləy→tizzuləyt)

•ZLY$_2$
- zləy
→(azlay)
→(uzliy)
→(tazləyt)

•ZLZ
- zzilləz
→(azilləz)
→(zallaz)
▪Rq.
- Chute de la voyelle initiale de *azallaz : fait régional.

•ZLΣQ
- azəlɛəqqu
→(quqqu→gukku→kukku$_1$ / kukku$_2$)
→(gukku→gutt→tgukkutt)
→(quqqu→quqqu-ɛəḷḷa)
▪Rq.
- Dédoublement de syllabe(langage bébé).

•ZLƔ$_1$
- azlaɣ
→(zalaɣ)
→(zluləɣ→azluləɣ)
▪Rq.
- Chute de la voyelle initiale de *azalaɣ : fait régional.

•ZLƔ$_2$
- tazəlɣa

•ZLƔM / ẒƔṚML
- azəlɣəm / aẓɣəṛməl

•ZM$_1$
- zim
→(azim)

•ZM$_2$
- zəmməm
→(azəmməm)

•ZM$_3$
- tazəmmumt

•ẒM$_1$
- ẓəmm
→(aẓəmmi)
→(tẓumməyt)
→(mẓumma→amẓumma)
→(taẓəmmitt)
▪Rq.
- Chute de la voyelle initiale de *taẓumməyt : fait régional.
- Le mot "taẓəmmitt" serait de même racine que les autres et peut être interprété comme *"celle qui absorbe l'eau"* farine.

•ẒM$_2$
- ẓum
→(uẓum)
→(ssuẓum→asuẓum)
▪Orig. Ar. (صوم)

•ẒM$_3$
- tẓimi
▪Rq.
- Chute de la voyelle initiale de *taẓimi : fait régional.

•ZMB / ZNB
- zəmbu / zənbu
▪Rq.
- Permutation [m] ~ [n] sans incidence sur le sens : variante libre.

•ZMBQ
- azəmbuq

•ẒMḌ
- ẓməḍ
→(aẓmaḍ)
→(aẓəmmaḍ→taẓəmmatt)
→(aẓəmmiḍ)

•ZML
- zzaməl
- zməl
→(tizzumməlt)
→(zzməl→azzməl)
▪Orig. Ar. (الزامل)

•ZMN
- zman
→(azmanəy)
▪Orig. Ar. (زمان)

•**ZMR**$_1$
- azəmmur
→(tazəmmurt)

•**ZMR**$_2$
- izmər

•**ZMR**$_3$
- zmər
→(azmar)
→(tazmərt)

•**ZMR**$_4$
- tzumərt
▪Rq.
- Chute de la voyelle initiale de *tazumərt : fait régional.

•**ZMT**
- zzummət
→(azummət)
→(zammat)

•**ZMY**
- tzummayt
▪Rq.
- Chute de la voyelle initiale de *tazummayt : fait régional.

•**ẒMY**
- ẓməy
→(aẓmay)

•**ZN**$_1$
- azən
→(tizzənya)
→(mazan)
→(wazən→awazən)
▪Rq.
- Chute de la voyelle initiale de *amazan : fait régional.

•**ZN**$_2$
- zzuzən
→(azuzən)

•**ZN**$_3$
- zna
→(azənnay)
- zzna
▪Orig. Ar. dial. (zni, zənnay, zzna).

•**ẒN**
- ẓẓənn
→(ẓẓənẓən→aẓənẓən)
→(aẓənẓun)
▪Orig. Onomatopée.
- Dédoublement de syllabe.

•**ZNB**$_1$
voir **ZMB**

•**ZNB**$_2$
- zinba
▪Rq.
- Chute de la voyelle initiale de *azinba : fait régional.

•**ZNBL**
- zzənbil
▪Orig. Probablement persan.

•**ZNBQ**
- azənbuq

•**ZND**
- zənnəd
→(azənnəd)

•**ZNDRZ**
- zəndruz

•**ẒNKḌ**$_1$
- aẓənkuḍ

•**ẒNKḌ**$_2$
- ẓankiḍa

•**ZNKR**
- zzənkikər
→(azənkikər)

•**ẒNṚ**
- aẓənnaṛ

•**ẒNẒṚ**
- ẓẓinẓəṛ
→(aẓinẓəṛ)
▪Rq.
-Le s/z serait un préfixe factitif.

•**ZQ**$_1$ / **ZƔ**$_5$
- azquq / azɣuɣ
▪Rq.
- Permutation [q] ~ [ɣ] sans incidence sur le sens mais pour ce cas précis, le premier mot s'utilise à Figuig d'en haut et le second ailleurs.

•**ZQ**$_2$
- zəqq
→azəqqi
- zzəqq
▪Orig. ?!

•**ẒQ**
- taẓəqqa
→(həkka) langage bébé.
▪Rq.
- Le [z] se transforme en [h] : un phénomène qu'on trouve dans le touareg.

•**ẒQṚ**

voir **ṢƔṚ**

•**ZR**$_1$
- tziri
→(aẓəɛṛəy→ẓẓəɛṛəy→tiẓẓəɛṛəyt)
▪Rq.
- Les mots aẓəɛṛəy, tiẓẓəɛṛəyt, ẓẓəɛṛəy seraient, probablement, de même racine que tziri *(la lune) ?!.*
- Chute de la voyelle initiale de *taziri : fait régional.

•**ZR**$_2$
- azar

•**ZR**$_3$
- tazart

•**ZR**$_4$
- zzar
→(tizart)
→(aməzwar)
→(ssizar→asizar)
→(mzazzar→tamzazzart) ms + zzar.
▪Rq.
- Le verbe "zzar" se dit zwar dans plusieurs régions amazighes. Le "w" se manifeste dans l'adjectif "amzwar" qui se réalise amezwaru ailleurs.

•**ZR**$_5$
- azir

•**ZR**$_6$
- zərr
→(azərri)
→(mzərra→amzərra)
→(aməzzar / imuzzar)
→(tazərrayt)
→(amzur)
→(zərzər→azərzər) dédoublement de syllabe.
→(zərzər→izərzər)
→(zzuzzər→azuzzər)

•**ZR**$_7$
- zar

•**ZR**$_8$
- azrir$_1$

•**ZR**$_9$
- azrir$_2$

•**ZR**$_{10}$
- tzirətt
▪Rq.
- Chute de la voyelle initiale de *tazirətt : fait régional.

•**ZR**$_{11}$
- ziru

•**ẒṚ**$_1$
- aẓṛu
→(aẓṛaṛ)
▪Rq.
- Aẓṛaṛ {a + ẓṛu + ṛaṛ : aẓṛu *caillou* / ṛaṛ *terrain*} *(terrain caillouteux).*

•**ẒṚ**$_2$
- ẓəṛ
→(aẓṛi)
→(taməẓṛiwt)
→(iẓṛi)
→(mmẓəṛ→ammẓəṛ / aməẓṛi)
→(tamẓuṛt)

•**ẒṚ**$_3$
- iẓṛa

•**ẒṚ**$_4$
- taẓṛuṛt

•**ẒṚ**$_5$
- ẓẓəṛṛət

•**ẒṚ**$_6$
- ẓẓiṛəṛ
→(aẓiṛaṛ→ẓiṛṛu)
→(aẓiṛəṛ)
→(taẓiṛṛi)
→(ẓiṛaṛi)
→(ṣayṛaṛ)
▪Rq.
- Chute de la voyelle initiale de *aṣayṛaṛ : fait régional.
- Le mot ṣayṛaṛ a beaucoup de similitudes avec les autres en revanche le "z" s'assourdit en "s".

•**ZRB**$_1$
- zrəb
→(azrab)
→(zzrəb→azzrəb) ss- + zrəb
→(zrurəb→azrurəb)
→(aməzrarab)
▪Orig. ?!

•**ZRB**$_2$
- tazribt
▪Orig. Ar. (زريبة)

•**ẒṚBṬ**
- aẓəṛbuṭ / ẓẓəṛbuṭ

•**ZRD**$_1$
- zərrəd
→(azərrəd)

•**ZRD**$_2$
- zrəd
→(azrad)
→(buzrud)

- zzərdət
▪Orig. ?!

•ZRD$_3$
- azrud

•ẒṚḌ$_1$
- aẓəṛṛiḍ

•ẒṚḌ$_2$
- ẓṛəḍ
→(aẓṛaḍ)
→(aẓəṛḍuḍ)
→(ẓẓṛuḍ)

•ẒṚḌY
- ẓṛuḍəyya
→(ẓṛuḍəyyət)

•ZRF$_1$
- zarif
▪Rq.
- Chute de la voyelle initiale de *azarif : fait régional.

•ZRF$_2$
- zzirrəf
→(azirrəf)

•ZRF$_3$
- zərrəf
→(azərrəf)
→(nnəzrurəf→anəzrurəf)
→(tanəzruft)
▪Rq.
- Le "n" serait un préfixe *(action réfléchie)*.

•ẒṚF$_1$
- ẓṛəf
→(aẓṛaf)
→(uẓṛif)

•ẒṚF$_2$
- aẓṛəf$_1$

•ẒṚF$_3$
- aẓṛəf$_2$

•ZRG
- zərrəg
→(azərrəg)
→(azərrig)
→(azərrag→zzərrag)

•ẒṚHN
- aẓəṛhun

•ZRM$_1$
- tazərməmmuyt

•ZRM$_2$
- tazərmuməyt

•ẒṚM
- aẓṛəm

•ẒṚMḌ
- ẓẓəṛməḍ
→(aẓəṛməḍ)
→(aẓəṛmaḍ)
→(aẓəṛmiḍ)

•ZRN
- zərnan
→(zərnən→azərnən)
▪Rq.
- Le "n" final serait un suffixe servant à former des adjectifs.

•ẒṚQ
- ẓaṛṛaq
▪Rq.
- Chute de la voyelle initiale de *aẓaṛṛaq : fait régional.

•ZRTF
- azərtif

•ẒṚWL
- aẓəṛwal
→(ẓẓiṛəwl→aẓiṛwəl)

•ZRY$_1$
- izrəy

•ZRY$_2$
- zrəy$_1$
→(azray$_1$)
→(aməzruy) m + zrəy

•ZRY$_3$
- zrəy$_2$
→(azray$_2$)
→(zzrəy→azzrəy) ss + zrəy

•ZRY$_4$
- zrirəy
→(azrirəy)
→(zzrirəy→azzrirəy) ss + zrəy

•ZRZ$_1$
- tazərzayt

•ZRZ$_2$
- zirəz
→(azirəz)

•ZT$_1$
- tazut

•ZT$_2$
- zzat

•ZT$_3$

- zzit→(tazəyyatt)
▪Orig. Ar. (الزيت)

•ẒT$_1$
- tẓuṭṭətt
▪Rq.
- Chute de la voyelle initiale de *taẓuṭṭətt : fait régional.

•ẒṬ$_2$
- ẓẓuṭṭa
→(aẓuṭṭa)

•ẒṬM
- taẓṭamt

•ZW$_1$
- aziwa

•ZW$_2$
- zzwu
→(azzwu)
→(anəzwi)
→(zwəy→azway)
→(tazzwəyt)
→(tziggʷayt / tzikkʷayt) assourdissement.
→(zzəwzəw→azəwzəw→tizzəwzəwt)
→(zzəwzəw→zawzaw)
▪Rq.
- Chute de la voyelle initiale de *azawzaw : fait régional.

•ZW$_3$
- azizaw
→(aziza)
→(tazizawt)
→(zzizəw→azizəw→tazizwi / tizzizəwt)

•ZW$_4$
- zizəw
→(tzizwətt)

→(azizwəy)
▪Rq.
- Chute de la voyelle initiale de *tazizwətt : fait régional.
- Ces mots seraient onomatopéiques (le bruit de l'abeille).

•ẒW$_1$
- ẓwa
→(ẓəggʷu)
→(ssəẓwa→ẓẓwa)

•ẒW$_2$
- tẓiwa
▪Rq.
- Chute de la voyelle initiale de *taẓiwa : fait régional.

•ẒWḌ$_1$
- aẓẓwəḍ$_1$
→(ẓẓwəḍ→aẓẓwəḍ$_2$)

•ẒWḌ$_2$
- mməẓwəḍ
→(aməẓwəḍ)
▪Rq.
-Le m- initial serait un préfixe indiquant une action réflechie.

•ZWN$_1$
- zziwnən
→(aziwnən)
▪Rq.
-Ces mots dérivent de la même racine que le mot aẓawan *(chant)* qui n'est pas ou plus attesté dans le parler de l'aire de Figuig.

•ZWN$_2$
- zakkʷən
▪Rq.
- Chute de la voyelle initiale de *azakkʷən : fait régional.

•ZWQ$_1$
- zəwwəq
→(azəwwəq)
→(tazəwwaqt)
→(zzwaq)
→(amzəwwəq)

•ZWQ$_2$
- zzawaq
▪Orig. ?!

•ZWR$_1$
- azwar

•ZWR$_2$
- zwər
→(zzwər→azzwər) ss + zwər
→(tuzzurt)
→(azəwwar)

•ZWR$_3$
- azəggʷar / azəkkʷar
→(tazəggʷart / tazəkkʷart)
▪Rq.
- Assourdissement de [ggʷ]→ [kkʷ].

•ẒWR
- aẓwəṛ

•ZWY$_1$
- tizwəyt

•ZWY$_2$
- zzawəyyət

▪Orig. Ar. (الزاوية)

•ZWƔ
- zwəɣ
→(tazəwɣi / azwaɣ)
→(aẓəgg^{w}aɣ / aẓəkk^{w}aɣ)
→(zzwəɣ→azzwəɣ)
→(lazwaɣ→tlazwaɣt)
→(məzwəɣ)
→(buẓəgg^{w}aɣ / buẓəkk^{w}aɣ)
▪Rq.
- Chute de la voyelle initiale de *alazwaɣ & *talazwaɣt : fait régional.
- Assourdissement [gg^w] ~ [kk^w] : fait régional.
- Suppression de la voyelle initiale pour rendre une qualité inhérente à l'homme "məzwəɣ".

•ZX
- zux
→(azux)
→(zəyyəx→azəyyəx)
- zzayəx
▪Orig. ?!

•ZY
- azay

•ẒY$_1$
- ẓẓay
→(tiẓayt)
→(miẓay)
→(ssiẓay / zziẓay→asiẓay / aziẓay)
▪Rq.
- Chute de la voyelle initiale de *amiẓay : fait régional.

•ẒY$_2$
- ẓẓəy
→(tuẓəyt)
→(aməẓẓay)
→(ttəẓẓy-ul-təttiṛəw)

•ẒY$_3$
- taẓẓuyt / taẓẓit

•ZYD
- zayəd
→(azayəd)
→(mzayad→amzayad)
▪Orig. Ar. (زائد)

•ẒYḌ
- taẓyətt / tiẓiḍətt

•ZYL
- zzaylət
▪Orig. ?!.

•ZYN
- zəyyən
→(azəyyən)
▪Orig. Ar. (زين)

•ẒYṚ
- ẓəyyəṛ
→(aẓəyyəṛ)
→(aẓəyyaṛ / ẓẓəyyaṛ)
→(mẓəyyaṛ→amẓəyyaṛ)

•ZYT
- tzayətt

•ZΣ
- zzəε
→(izzaε)
→(iməzzəε)

•ẒΣ
- ẓẓəεẓəε
→(aẓəεẓəε)
→(aẓəεẓaε)
▪Rq.
- Dédoublement de la syllabe ẓε.

•ZΣBN
- tazəεbunəyt

•ZΣF
- zεəf
→(azεaf / zzεaf)
→(aməzεuf)
→(mzəεεaf→amzəεεaf)
→(zzεəf→azzεəf) s + zεəf
▪Orig. Ar. ?!

•ZΣL
- zzəεlula

•ZΣLK
- azəεluk

•ZΣM$_1$
- zεəm
→(azεam)
▪Orig. (زعم)

•ZΣM$_2$
- zəεma

•ZΣQ
- zəεεəq
→(azəεεəq)
→(azεayqəy)

•ZΣR
- azεarəy

•ẒΣṚḌ
- ẓẓəεṛəḍ

→(aẓəεṛəḍ)

•ẒΣṚQḌ
- ẓεəṛqəḍ
→(aẓεəṛqəḍ)
→(aməẓεəṛqəḍ)

•ZƔ$_1$
- zɣa
→(izaɣ)

•ZƔ$_2$
- tizɣa

•ZƔ$_3$
- izəɣ

•ZƔ$_4$
- tizəɣt

•ZƔ$_5$
voir **ZQ**$_1$

•ZƔB
- azəɣbib
→(ɣɣibibi) langage jeune.
▪Orig. probablement Ar. dial. (zzɣəb).

•ẒƔBṚ$_1$
- aẓəɣbuṛ

•ẒƔBṚ$_2$
- tiẓəɣbəṛt

•ẒƔBṚ$_3$
- tiẓəɣbəṛt

•ZƔD
- azɣud
→(zəɣɣəd)
→(azəɣɣəd)

•ẒƔL
- ẓɣəl
→(aẓɣal)
→(taẓɣəlt)
→(ẓəɣɣəl→aẓəɣɣəl)

•ZƔR
- azɣur

•ẒƔṚ$_1$
- ẓẓuɣəṛ
→(aẓuɣəṛ)

•ẒƔṚ$_2$
- ẓẓɣəṛ
→(aẓẓɣəṛ)
→(aẓəɣṛi)

•ẒƔṚML
voir **ZLƔM**

Σ

•Σ$_1$
- εε
→(yəεε)
→(iεεan→εεi / εiεεi) langage bébé.

•Σ$_2$
- taεεa

•ΣB$_1$
- εabba / εappa
→(aεabba / aεappa)
▪Rq.
- Assourdissement du [bb] : fait régional.

•ΣB$_2$
- εba

•ΣBD$_1$
- εbəd
→(aεbad)
▪Orig. Ar. (عبد)

•ΣBD$_2$
- taεəbdunt
▪Rq.
- Le "n" serait un suffixe servant à former des adjectifs.

•ΣBN
- aεban

•ΣBQ
- εəbbəq / εəppəq
→(aεəbbəq / aεəppəq)
→(mεəbbaq / mεəppaq→amεəbbaq / amεəppaq)
▪Rq.
- Assourdissement du [bb]→[pp] : fait régional.

•ΣBṚ
- εbəṛ
→(aεbaṛ)
→(msəεbaṛ→amsəεbaṛ)
- ləεbaṛ
▪Orig. ?!

•ΣBẒ
- εəbbəẓ / εəppəẓ
→(aεəbbəẓ / aεəppəẓ)
→(mεabaẓ→amεabaẓ)

•ΣC$_1$
- εεucc

→(aɛucci)
→(aɛəcciw) -w suffixe diminutif.

•ΣC$_2$
- ɛic
→(ssiɛic→asiɛic)
- lɛicət
▪Orig. Ar. dial. (ɛic, lɛica).

•ΣCR$_1$
- ɛəcrin
- ɛəcṛa
→(ɛəccəṛ→aɛəccəṛ)
- ɛɛucərt
→(aɛucərt)
▪Orig. Ar. dial. (ɛəcrin, ɛəcṛa, ləɛwacər, ɛəccəṛ).

•ΣCR$_2$
- ɛacər
→(aɛacər)
→(mɛacar→amɛacar)
→(aɛəccar)
- ləɛcərt
▪Orig. Ar. dial. (ɛacər, lɛəcra).

•ΣD$_1$
- ɛad
▪Orig. Ar. dial. (ɛad).

•ΣD$_2$
- ɛid
→(aɛid)
▪Orig. Ar. dial. Alg. (ɛid).

•ΣḌ
- aɛḍiḍ
→(ɛɛəḍɛəḍ→aɛəḍɛəḍ)
▪Rq.
- Dédoublement de la syllabe ɛḍ.

•ΣDL
- ɛdəl
→(aɛdal)
→(ttal) Langage bébé.

•ΣḌL
- ɛḍəl
→(aɛḍal / aɛəṭṭal)
→(ɛəṭṭala)
→(ssəɛḍəl→asəɛḍəl)
▪Orig. Ar. (تعطل).

•ΣDM
- ɛdəm
→(aɛdam)
→(uɛdim)
▪Orig. Ar. (عدم)

•ΣDR
- ɛdər
→(aɛdar)
▪Orig. Ar. (عدر)

•ΣḌṚ
- aɛəḍṛawəy
→(taaɛəḍṛawəyt)
▪Rq. Le -w- serait l'affixe qui sert à former les diminutifs en amazighe.

•ΣDW
- aɛdaw
▪Orig. Ar. (عدو)

•ΣF$_1$
- ɛaf
→(tiɛaft)
→(ɛəyyəf→aɛəyyəf)
→(ɛəyyəf→aɛəyyaf)

•ΣF$_2$
- ɛafəy
▪Rq.
- Chute de la voyelle initiale de *aɛafəy : fait régional.

•ΣF$_3$
- lɛafəyt
▪Orig. ?!

•ΣFṚ
- ɛəffəṛ
→(aɛəffəṛ)
→(amɛəffəṛ)

•ΣFRT
- ɛɛufərt
→(aɛufərt)
→(mɛafrat→amɛafrat)
→(sɛufərt→asɛufərt)

•ΣFS
- ɛfəs
→(aɛfas)
→(aɛəffis)
▪Orig. ?!

•ΣGF
- ɛgəf
→(aɛgaf)
→(uɛgif)
→(ssəɛgəf→asəɛgəf)
▪Orig. Ar. (معقوف)

•ΣGL
- ɛgəl
→(aɛgal)

•ΣGN / ΣKN

- aɛəggun / aɛəkkun
▪Rq.
- Assourdissement de [gg] fait régional.

•ΣGZ
- ɛgəz
→(aɛgaz / təɛgəz)
→(aməɛguz)
→(ssəɛgəz→asəɛgəz)
▪Orig. Ar. (عجز)

•ΣH
- ɛɛəh

•ΣJ$_1$
- ɛəjj
→(aɛəjji)
→(sɛəjj→asɛəjji)
▪Orig. ?!

•ΣJ$_2$
- ɛəjjəj
→(aɛəjjəj)
→(aɛəjjaj)
- ləɛjaj
▪Orig. Probablement d'origine arabe(عجاج)

ΣJN
•- ɛjən
→(aɛjan)
→(ɛəjjən→aɛəjjən)
- lməɛjun
- lməɛjuna
▪Orig. Ar. (ɛjən, lməɛjun, lməɛjuna).

•ΣK
- ɛakka
→(aɛakka)

•ΣKL
- ɛəkkəl
→(aɛəkkəl)

•ΣKN
voir **ΣGN**

•ΣKR
- aɛəkrəy

•ΣKṚ
- ɛəkkəṛ
→(aɛəkkəṛ)

•ΣKS$_1$
- taɛəkkust

•ΣKS$_2$
- ɛəkkəs
→(aɛəkkəs)
→(sɛəkkəs→asɛəkkəs)
→(mɛəkkas→amɛəkkas)
→(amɛəkkəs)
▪Orig. Ar. (عكس)

•ΣKT
- tɛukkətt▪Rq.
- Chute de la voyelle initiale de * taɛukkət : fait régional.

•ΣL$_1$
- aɛla
→(aɛlak)
→(aməɛla→aməɛlak) addition du "m".
▪Rq.
- Le [k] se manifeste pour éviter le hiatus.
- L'addition du "m" au début d'un mot par les jeunes se manifeste aussi dans le mot tikkəlt→tmukkəlt.

•ΣL$_2$
- maɛlal
→(mmuɛləl→amuɛləl / timmuɛləlt)
→(mmuɛləl→smuɛləl→asmuɛləl)
- ɛɛilllət
→(aɛilllət)
→(sɛilllət→asɛilllət)
▪Rq.
- Chute de la voyelle initiale de *amaɛlal : fait régional.
▪Orig. ?! Ar. (علة- عليل). Le "m-" est probablement un préfixe.

•ΣL$_3$
- taɛəllalt

•ΣḶC
- aɛəḷḷuc
▪Orig. ?!

•ΣLF
- ɛləf
→(aɛlaf)
▪Orig. Ar. (علف)

•ΣLG
- ɛəlləg
→(aɛəlləg)
→(mɛəllag→amɛəllag)
▪Orig. Ar. dial. (ɛəlləg).

•ΣLḤQC
- ɛlaḥəqqac
▪Orig. Ar. dial.

•ΣLXṬṚ
- ɛlaxaṭəṛ
▪Orig. Ar. dial.

•ΣLL
- ɛəllali

▪Orig. Ar. (علانية)

•ΣLM$_1$
- ɛləm
→(aɛlam)

•ΣLM$_2$
- ɛəlləm
→(aɛəlləm / ttəɛlimət)
▪Orig. Ar. (علامة)

•ΣLQ
- ɛəlləq
→(aɛəlləq)
▪Orig. Ar. (تعلق)

•ΣLW
- taɛlawt
→(aɛlawəy)
▪Orig. Ar. (العلاوة)

•ΣM$_1$
- ɛəmmi /- ɛətti
→(tabənɛəmmuyt)
▪Orig. Ar. dial. (ɛəmmi, ɛəmti).

•ΣM$_2$
- ɛmat-ɛmat

•ΣMC
- ɛmuməc
→(aɛmuməc)
→(aɛmamac)
→(ssəɛmuməc→asəɛmuməc)
▪Orig. Ar. (عمش)

•ΣMD
- ɛəmməd
→(aɛəmməd)
▪Orig. Ar. (عمد)

•ΣML
- lɛamil
▪Orig. Ar. (العامل)

•ΣMR
- ɛmər
→(aɛmar)
→(msəɛmar→amsəɛmar)
▪Orig. Ar. (عمر)

•ΣMṚ$_1$
- taɛəmmaṛt

•ΣMṚ$_2$
- ɛmaṛa

•ΣMṚ$_3$
- ɛməṛ

•ΣMY
- aɛəṃṃəy Le "-y" serait un suffixe d'adjectif.

•ΣN$_1$
- ɛɛənn
→(ɛənɛən→aɛənɛən)
→(ɛənɛən→sɛənɛən→asɛənɛən)
▪Orig. Onomatopée.

•ΣN$_2$
- ɛna
→(ɛənnu)
→(aɛənnay)

•ΣN$_3$
- ɛna

•ΣND
- ɛanəd
→(aɛanəd)
→(mɛanad→amɛanad)
▪Orig. Ar. (عناد)

•ΣNKẒ
- ɛənkəẓ
→(aɛənkəẓ)
→(aɛənkiẓ)

•ΣQ$_1$
- sɛuqqəy
→(asɛuqqəy)
▪Rq.
- Ce mot serait probablement d'origine onomatopée : bruit imitant celui produit en se raclant la gorge lors d'une nausée.

•ΣQ$_2$
- aɛəqqa
→(taɛəqqayt)
▪Orig. Ar. (عقيق)

•ΣQ$_3$
- sɛuqqəq
→(asɛuqqəq)
- Le "s" est probablement un préfixe factitif et le mot serait d'origine arabe (حقق).

•ΣQBL
- ɛuqbal
→(sɛuqbəl→asɛuqbəl)
▪Orig. Ar. dial. (عقبال)

•ΣQD
- ɛqəd
→(aɛqad)
→(ssəɛqəd→asəɛqəd→səɛqada)
→(aməɛqud)
▪Orig. ?!

•ΣQL

- εqəl
→(aεqal)
→(ssəεqəl→asəεqəl)
→(aεəqləy)
- ləεqəl
▪Orig. Ar. (عقل ـالعقل)

•ΣQṚ
- εqəṛ
→(təεqəṛ)
→(aməεquṛ)
▪Orig. Ar. (إحتقر)

•ΣR
- εra
→(εarra→aεarra)
- ləεra
▪Orig. Ar. dial. (εərri, ləεra, عراء)

•ΣṚB
- aεṛab
→(taεṛabt)
→(εəṛṛəb→aεəṛṛəb)

•ΣṚBN
- lεəṛbun
▪Orig. Ar. (عربون)

•ΣRCT
- εrict
▪Orig. ?!.

•ΣṚḌ$_1$
- εṛəḍ
→(aεṛaḍ)
→(taεəṛṛatt)
→(mεaṛaḍ→amεaṛaḍ→tamεaṛatt)
▪Orig. Ar. (عارض)

•ΣṚḌ$_2$
- aεuṛiḍ

•ΣṚF
- εaṛfa

•ΣRG
- εrəg
→(aεrag)
▪Orig. Ar. dial. (εṛəg, عرق).

•ΣṚM
- εεuṛṛəm
→(aεuṛṛəm)
→(aεəṛṛam)
→(sεuṛṛəm→asεuṛṛəm)

•ΣṚQ
- εṛəq
→(aεṛaq)
→(ssəεṛəq→asəεṛəq)
→(msəεṛaq→amsəεṛaq→timsəεṛaq)

•ΣṚQB
- εəṛqəb
→(aεəṛqəb)

•ΣS
- εəss
→(aεəssi→aεəssas)

•ΣṢB
- εəṣṣəb
→(aεəṣṣəb)
→(aεəṣṣab)

•ΣSF
- lεisuf
▪Orig. Ar. (اليعسوب).

•ΣTB
- εəttəb
→(aεəttəb)
▪Orig. Ar. (عتبة).

•ΣTBR
- εεutbər
→(aεutbər)
→(sεutbər→asεutbər)

•ΣṬC$_1$
- aεəṭṭuc

•ΣṬC$_2$
- aεəṭṭac

•ΣTMN
- εətman

•ΣTRS
- aεətrus

•ΣWD
- εawəd
→(aεawəd)
▪Orig. Ar. dial. (εawəd).

•ΣWG
- εəwwəg
→(aεəwwəg)
▪Orig. Onomatopée.

•ΣWL
- εəwwəl
→(aεəwwəl)
▪Orig. Ar. dial. (εəwwəl).

•ΣWN
- εawən
→(aεawən)
→(aεwin)

→(mɛawan→amɛawan)
- ləɛwin
▪Orig. Ar. dial. (ɛawən, ləɛwin).

•ΣWṚ
- ɛəwwəṛ
→(aɛəwwəṛ)

•ΣWṢ
- ɛwəṣ
→(aɛwaṣ)
→(ssəɛwəṣ→asəɛwəṣ)
→(uɛwiṣ)
▪Orig. Ar. (عويص)

•ΣYB
- ɛayəb
→(aɛayəb)

•ΣYC
- taɛəyyact

•ΣYD
- ɛəyyəd
→(aɛəyyəd)
- llɛid
▪Orig. Ar. (العيد).

•ΣYḌ
- ɛəyyəḍ
→(aɛəyyəḍ)
→(mɛəyyaḍ→amɛəyyaḍ)
→(tamɛəyyəṭt)

•ΣYR
- ɛayər
→(aɛayər)
→(mɛayar→amɛayar)
▪Orig. Ar. (عير)

•ΣZ$_1$
- ɛazza
→(aɛazza)
→(imɛazzatən)

•ΣZ$_2$
- aləɛziz
→(ɛəzz)
→(aɛəzzaz)
→(ɛzizi)
▪Orig. Ar. (ɛəzz, ɛziz, العزيز).

•ΣZB
- ɛəzzəb
→(aɛəzzəb)
→(taɛəzzabt)

ΣZL
- taɛzilt

•ΣZM
- ɛəzzəm
→(aɛəzzəm)

•ΣẒṚ
- ɛəẓẓəṛ
→(aɛəẓẓəṛ)

Ɣ

•Ɣ$_1$
- ɣ
→(ɣɣ / xx)
→(ɣɣ→yəɣɣ / yəxx)
→(xixxi) Langage bébé.
→(ixxan)
→(swəxwəx→aswəxwəx)

•Ɣ$_2$
- aɣ / ax
→(iɣa)
→(twaɣit)
→(taɣit)
→(attwaɣ)
→(sswaɣ→asswaɣ)
→(ssiɣ→asiɣi)
→(tsaɣit "s + aɣ")
→(tuɣ)
→(taɣ→aɣ)
→(msaɣa→amsaɣa)
→(tamsiɣt)
▪Rq.
- Chute de la voyelle initiale de *tawaɣit & *tasaɣit : fait régional.

•Ɣ$_3$
- taɣa

•Ɣ$_4$
- aɣi
→(taɣiwt)

•Ɣ$_5$
- ɣaɣa
→(aɣaɣa)

•ƔB$_1$
- ɣba
→(ɣəbbu / ɣəppu)
▪Rq.
- Assourdissement de [bb]→ [pp] : fait régional.

•ƔB$_2$
- aɣba

•ƔB$_3$
- taɣibubt
→(ɣibuba)
▪Rq.
- Suppression de la voyelle initiale pour rendre une qualité inhérente à l'homme "ɣibuba".

•ƔBN
- ɣbən
→(aɣban)
→(aməɣbun)
→(sniɣbən→asniɣbən)
→(aɣəbnəɣ)
- ləɣbən

•ƔBR
- ɣbər
→(aɣbar)
→(ɣəbbara / ɣəppara) assourdissement de [bb].
→(ssəɣbər→asəɣbər)
→(msəɣbar→amsəɣbar)
▪Orig. Ar. dial. (ɣbər غابر)

•ƔBṚ
- ləɣbaṛ
▪Orig. Ar. (غبار)

•ƔC$_1$
- tiɣiɣəct

•ƔC$_2$
- ɣəcc
→(aɣəcci)
→(aɣəccac)
- lɣəcc
▪Orig. Ar. (غش)

•ƔC$_3$
- ɣaca
→(aɣaca)

•ƔCM
- aɣicum

•ƔCT
- ɣuccət

•ƔCW
- tiɣəcwəyt

•ƔD$_1$
- ɣudid
▪Rq.
- Chute de la voyelle initiale de *aɣudid : fait régional.

•ƔD$_2$
- ɣɣuda
→(ɣuda→gud)
→(taɣda)
→(aɣəddu)
▪Rq.
- "gud" langage des jeunes.

•ƔD$_3$
- iɣid
→(tɣaṭṭ)
→(tɣaydəyt) mot récent
→(iɣaydən)
▪Rq.
- Chute de la voyelle initiale de *taɣaṭṭ, taɣaydəyt : fait régional.
- Le mot "iɣid" et le mot français "égide" auraient la même origine grecque *aigis, aigidos (*peau de chèvre bouclier de Pallas) selon S. Chaker.

•ƔD$_4$
- iɣəd
→(amɣad)
→(lɣəd→alɣad)
→(lɣəd→taləɣda / tanəɣda)
→(lɣəd→ssəlɣəd→asəlɣəd)
→(lɣəd→malɣad→malɣaɣ)
→(mɣuɣəd→amɣuɣəd)
→(mɣuɣəd→ssəmɣuɣəd→asəmɣuɣəd)
▪Rq.
- "l" préfixe "presque". La permutation [l] ~ [n] dans taləɣda & tanəɣda n'affecte pas le sens de ces mots.

•ƔD$_5$
- ɣəddəd
→(aɣəddəd)
→(mɣəddad→amɣəddad)
→(amɣəddəd)
▪Orig. Ce mot serait d'origine Ar. dial. (ləɣdaɣəd) (غدد).

•ƔḌ$_1$
- ɣaḍ
→(iɣaḍ)

•ƔḌ$_2$
- ɣḍa
→(ɣəṭṭu)

•ƔDR$_1$
- aɣədrəy

•ƔDR$_2$
- ɣdər$_1$
→(aɣdar$_1$)
→(tisəɣdərt)
→(tamsəɣdərt)

•ƔDR$_3$

- ɣdər$_2$
→(aɣdar$_2$)
→(aɣəddar)
- ləɣdər

•ƔDY
- ɣɣuddəy
→(aɣuddəy)

•ƔFLT
- ɣɣufəlt
→(aɣufəlt)
→(sɣufəlt→asɣufəlt)

•ƔFṚ
- ɣfəṛ
→(aɣfaṛ)
- ləɣfəṛ
- ṣṭəɣfəṛ
→(aṣṭəɣfəṛ)
▪Orig. Ar. (ɣfəṛ, ləɣfəṛ ṣṭəɣfəṛ غفر - إستغفر)

•ƔL$_1$
- aɣill
→(tawɣilt)

•ƔL$_2$
- taɣla
→(taɣla→aɣlan)
→(aməɣli)
→(taɣla→aɣlawəy)
→(taɣla→taɣlalt)
→(taɣla→taɣləyt)
▪Rq.
- Le "n" de "aɣlan" est un suffixe.

•ƔL$_3$
- ɣill
→(aɣilli / iɣillan)
→(sɣill→asɣill)
→(ssiɣill)

•ƔL$_4$
- aɣəlla

•ƔL$_5$
- ɣul
→(ɣulla→aɣulla)

•ƔL$_6$
- iɣəlləl

•ƔL$_7$
- ɣla
→(ssəɣla→asɣəllu)
→(maɣlay)
- ləɣla
▪Orig. Ar. (غلاء)

•ƔL$_9$
- ɣlulu$_1$
→(ɣlulu$_2$)
→(aɣlulu)
→(ssəɣlulu→asəɣlulu)

•ƔLB$_1$
- ɣləb
→(aɣlab)
→(msəɣlab→amsəɣlab)
▪Orig. Ar. (غلب)

•ƔLB$_2$
- taɣəllabəyt

•ƔLF
- aɣilif

•ƔLS$_1$
- aɣilas

•ƔLS$_2$
- aɣəllus
→(taɣəllust→ɣəllusa)
▪Rq.
- ɣəllusa langage bébé

•ƔLT
- ɣɣillət
→(aɣillət)

•ƔLY
- taɣəllayt
▪Orig. Ar. dial. (lɣəllaya - غلي)

•ƔM$_1$
- ɣməy
→(aɣmay)
→(uɣmiy)
→(ssəɣməy→asəɣməy)
→(aɣəmm→abərɣəmmu)
→(aɣəmma)
▪Rq. Dans d'autres parlers amazighes, on entend la forme /mɣi/ par métathèse.

•ƔM$_2$
- tɣamutt
▪Rq.
- Chute de la voyelle initiale de *taɣamutt : fait régional.

•ƔM$_3$
- ɣəmm
→(aɣəmmi)

•ƔM$_4$
- ɣmu
→(taɣumi, ɣəmmu)

•ƔM$_5$

- tiɣməmt
→(ssəɣməm→asəɣməm)
→(ssəɣməm→tisəɣməmt)

•ƔM$_{6}$
- taɣma

•ƔMC
- ɣəmcəc
→(aɣəmcəc)
→(aɣəmcac)
→(tiɣəmcəct)

•ƔMD
- ɣməd
→(aɣmad)
→(iɣəmdan)

•ƔML
- ɣməl
→(aɣmal)
→(uɣmil)
→(ssəɣməl→asəɣməl)
→(asəɣmal)
▪Orig. Ar. (غمل)

•ƔMS$_{1}$
- tiɣməst

•ƔMS$_{2}$
- ɣəmməs
→(aɣəmməs)
→(mɣəmmas→amɣəmmas)
▪Orig. Ar. (غمس)

•ƔMT
- ɣmat

•ƔMZ
- ɣməz
→(aɣmaz)
→(msəɣmaz→amsəɣmaz)
▪Orig. Ar. (غمزة)

•ƔN$_{1}$
- aɣna

•ƔN$_{2}$
- aɣun

•ƔN$_{3}$ / **QN**$_{1}$
- qqən
→(taɣuni / iqqan)
→(aməqqun / taməqqunt)
→(tuqqint)
→(asɣun→tasɣunt) s- + qqən.

•ƔN$_{4}$
- ɣna$_{1}$
→(ɣənnu)

•ƔN$_{5}$
- ɣənni
→(aɣənni)
→(aɣənnay→taɣənnayt)
- ləɣni
▪Orig. Ar. (غناء)

•ƔNB
- aɣənbu

•ƔNDF
- ɣɣəndəf / ɣɣundəf
→(aɣundəf / aɣəndəf)
→(tiɣɣundəft)
→(amɣəndəf)
→(sɣəndəf / sɣundəf→asɣəndəf / asɣundəf)
→(ləmɣəndəf)

•ƔNDR
- ɣɣundər
→(tiɣɣundərt)
→(aɣəndur)
→(sɣundər→asɣundər)

ƔNJ
- aɣənja
→(taɣənjayt)
→(ɣəjjaya)Langage bébé.
→(ɣənjəw→aɣənjəw)

•ƔNM
- ɣanim
▪Rq.
- Chute de la voyelle initiale de *aɣanim : fait régional.

•ƔNS$_{1}$
- aɣənsu
→(ɣəssu) Langage bébé.

•ƔNS$_{2}$
- ɣnəs
→(aɣnas)
→(aɣənnas)
→(isəɣnəs / tisəɣnəst)

•ƔNS$_{3}$
- taɣənsəyt

•ƔR$_{1}$
- aɣir$_{1}$

•ƔR$_{2}$
- aɣirin

•ƔR$_{3}$
- ɣar$_{1}$

•ƔR$_{4}$
- ɣar$_{2}$

→(iɣar)
→(ssiɣar→asiɣar)
▪Orig. Ar. (غيرة)

•ƔR$_5$
- aɣris

•ƔR$_6$
- aɣuri / iɣurran

•ƔR$_7$
- ɣəl / l, -ɣən / n -ɣər, -ɣar

▪Rq.
Cette préposition a plusieurs variantes contextuelles :
- ɣər *"chez"* elle est toujours suivie d'un pronom.
- ɣar s'utilise pour mettre en garde ou pour insister, elle est toujours suivie de pronoms
- La forme ɣəl / l *"dans la direction de"* s'utilise devant les adverbes de lieu /da/ (ici) et /din/ (là-bas).
- ɣən / n s'entend chez certains locuteurs un peu partout et en particulier à Figuig d'en Haut.

•ƔR$_8$
- tɣara

▪Rq.
- Chute de la voyelle initiale de *taɣara : fait régional.

•ƔR$_9$
- tiɣirt

•ƔR$_{10}$
- aɣir$_2$

•ƔR$_{11}$
- aɣərrəy

•ƔṚ$_1$
- ɣəṛ

→(tiɣṛi / taɣuṛi)
→(ssɣəṛ→asəɣṛi / asɣuṛi)
▪Rq.
- Les mots taɣuṛi et asɣuṛi sont en usage dans les ksours du nord-est.

•ƔṚ$_2$
- ɣuṛ

→(aɣuṛ)
→(ssiɣuṛ→asiɣuṛ)
→(anɣuṛ)

•ƔṚ$_3$
- ɣaṛa

→(aɣaṛa)
→(ɣala) langage bébé
→(sɣaṛa→asɣaṛa)

•ƔṚ$_4$ / **QṚ**$_1$
- qqaṛ

→(tɣaṛt / tuqquṛt)
→(aməqquṛ→məqquṛ)
→(aməqquṛ→taməqquṛt)
→(lɣəqquṛ)
→(ssuqquṛ→asuqquṛ→tasuqquṛt)
→(msuqquṛ→amsuqquṛ→tamsuqquṛt)
→(smuqquṛ→asmuqquṛ)
→(muqquṛ→amuqquṛ)
▪Rq.
- Chute de la voyelle initiale de *taɣaṛt : fait régional.
- Suppression de la voyelle initiale pour rendre une qualité inhérente à l'homme "məqquṛ".
- Le "l" de lɣəqquṛ serait emprunté aux langues latines ou à l'arabe : il sert à former le collectif.

•ƔṚ$_5$
- taɣəṛɣəṛt

•ƔṚ$_6$
- iɣəṛɣəṛ

•ƔṚ$_7$
- ɣɣəṛɣəṛ

→(aɣəṛɣəṛ)
→(sɣəṛɣəṛ→asɣəṛɣəṛ)
▪Rq.
- Dédoublement de syllabe.

•ƔṚ$_8$
- taɣṛaṛt

•ƔṚ$_9$
- aɣṛuṛ

•ƔRB
- aɣərrabu

•ƔṚB
- aɣəṛbəy

▪Orig. Ar. dial. (lɣəṛbi).

•ƔṚB
- aɣəṛbab

•ƔRBZ
- aɣərbuz

•ƔRC
- aɣərci

•ƔRD$_1$
- aɣərda

•ƔRD$_2$
- ɣərrəd

→(aɣərrəd)
→(aɣərrid)
→(buɣərrid)

•ƔRD$_3$
- ɣrurəd

→(aɣrurəd)
→(ssəɣrurəd→asəɣrurəd)

•ƔṚḌ
- aɣṛuḍ
→(taɣṛutt)

•ƔRDM
- ɣardəm
▪Rq.
- Chute de la voyelle initiale de ***taɣardəmt*** : fait régional.

•ƔṚF$_1$
voir **QṚF**

•ƔṚF$_2$
- ɣaṛəf
- Chute de la voyelle initiale de ***aɣaṛəf*** : fait régional.

•ƔṚF$_3$
- aɣəṛṛaf

•ƔRM
- taɣərramt

•ƔṚM$_1$
- aɣṛum
→(ɣɣum / ɣuɣɣu) Langage bébé.

•ƔṚM$_2$
- ɣṛəm
→(aɣṛam)
→(uɣṛim)
→(ssəɣṛəm→asəɣṛəm)

•ƔṚM$_3$
- aɣṛəm
→(anəɣṛam)

•ƔRS
- ɣrəs
→(aɣras)
→(aɣərris)
→(aɣris / iɣərsan)
→(məɣrəs)

•ƔṚṢ$_1$
- ɣaṛaṣ$_1$
▪Rq.
- Chute de la voyelle initiale de ***aɣaṛaṣ*** : fait régional.

•ƔṚṢ$_2$
- ɣaṛaṣ$_2$
▪Rq.
- Chute de la voyelle initiale de ***aɣaṛaṣ*** : fait régional.

•ƔṚṢ$_3$
- aɣṛuṣ

•ƔṚW
- aɣṛaw

•ƔRY
- aɣrəy
→(taɣrəyt)

•ƔRZ
- aɣraz

•ƔṚƔẒ
- aɣəṛɣiẓ

•ƔS
- iɣəss
→(aɣəzdis / aɣəzzis→taɣəzdist)
→(taɣəsmart / taɣətmart).
→(buɣəxsan) bu + ixsan
→(ɣɣuṣṣ→aɣuṣṣi / taɣəṣṣi)
→(ɣɣuṣṣ→aɣəṣṣaṣ)
→(ɣɣuṣṣ→sɣuṣṣ→asɣuṣṣ)
→(ɣɣuṣṣ→afəṛɣuṣ / afəlɣuṣ / afəṛɛuṣ)
▪Rq.
- aɣəzdis = iɣəss + idis
- aɣəzzis = aɣəzdis ([z]+[d]→[zz] par assimilation)
- taɣəsmart = iɣəss + tmart
- taɣətmart = taɣəsmart ([s]→[t]).
- afəṛɣuṣ = afəṛ *feuille* + ɣɣuṣṣ *durcir*.
- afəṛɣuṣ / afəlɣuṣ / afəṛɛuṣ Permutation [r] / [l] - [ɣ] / [ɛ].

•ƔSL
- lɣəssal
→(taɣəssalt)
▪Orig. Arabe. le premier "l" de **lɣəssal** est un article arabe.

•ƔSM$_1$
- aɣəssim
→(taɣəssimt)

•ƔSM$_2$
- iɣisəm

•ƔT
- ɣit
→(aɣəyyat)
- lɣit
▪Orig. Ar. dial. (ɣitالغيث).

•ƔTR
- ɣatir
→(buɣatir)
▪Rq.
- Chute de la voyelle initiale du nom ***aɣatir*** : fait régional.

•ƔṬṚ
- taɣṭaṛt, ləɣṭaṛ

•ƔW
- taɣiwt

•ƔWḌ
- aɣəkk^{w}aḍ
→(ɣəkk^{w}əḍ→aɣəkk^{w}əḍ)

•ƔWDR
- aɣwidər

•ƔWL
- ɣawəl
→(aɣawəl)
→(taɣəkk^{w}alt)

•ƔWS
- tɣawsa
▪Rq.
- Chute de la voyelle initiale de *taɣawsa : fait régional.
- Le mot **"tɣawsa"** et le mot français "chose" auraient la même origine latine *(causa)* selon S. Chaker.

•ƔWY
- ɣwəy
→(aɣway)
→(uɣwiy)
→(ssəɣwəy→asəɣwəy)

•ƔY$_1$
- ɣaya

•ƔY$_2$
- tɣuyyit
▪Rq.
- Chute de la voyelle initiale de *taɣuyyit : fait régional.

•ƔYḌ
- lɣayḍət
→(ɣəyyəṭ→aɣəyyəṭ)
→(aɣəyyaṭ)
→(həyyəṭ→ahəyyəṭ)
→(həyyəṭ→ahəyyaṭ)
▪Rq.
- Transformation du [ɣ] en [h].
▪Orig. Ar. dial. Alg. (lɣayṭa).

•ƔYL
- aɣyul
→(ɣyuli)
→(taɣyuləyt)
→(ɣɣuyyəl→aɣuyyəl / tiɣɣuyyəlt)
→(ɣɣuyyəl→sɣuyyəl→asɣuyyəl)
→(asərdəɣyul)
▪Rq.
- asərdəɣyul = asərdun + aɣyul.

•ƔYT
- sɣuyyət
→(asɣuyyət)
▪Rq.
- Le "s" serait un préfixe factitif et le mot serait probablement d'origine arabe (lɣitالغيث).

•ƔZ$_1$
- ɣəz
→(taɣuzi / taməɣziwt)
→(aməɣzi)
→(tuɣizt)
→(aɣzu)

•ƔZ$_2$
- ɣza
→(ɣəddzu)

•ƔZ$_3$
- ɣazza
→(aɣazza)

•ƔẒ
- ɣəẓẓ
→(aɣəẓẓi)
→(aɣẓaẓ)
→(aɣəẓẓaẓ)
→(mməɣẓəẓ→aməɣẓəẓ)
→(aməɣẓaẓ→məɣẓəẓ)
→(sməɣẓəẓ→asməɣẓəẓ)
→(ɣəẓɣəẓ→aɣəẓɣəẓ)
▪Rq.
- Les racines **LMẒ**, **FẒ**$_1$, **BẒ**$_2$ et **ƔẒ** auraient la même origine : en tout cas elles renferment toutes l'idée de *"nourriture"* et se terminent par la consonne ẓ.

•ƔẒṚ$_1$
- ɣəẓẓəṛ
→(aɣəẓẓəṛ)

•ƔẒṚ$_2$
- iɣẓəṛ

Remerciements & hommages

Que ce travail soit l'expression de nos remerciements les plus sincères et les plus chaleureux pour l'ensemble de la population de la région de Figuig pour sa disponibilité et pour sa coopération.
Que les personnes ci-dessous (dans l'ordre alphabétique) trouvent ici l'expression de notre grande reconnaissance pour leur aide précieuse.

ABBAS (Aïn Chaïr), ABDELJALIL Mohamed, Bachir OULHAJ (Bousemghoun), Bitti AMARA, Bitti BENNASSER, Boubker O'AMARA (Espagne), Brahim O'BOURAS, Fafa MARZOUK (France), Faya AMARA, Faya BAGHDAD, Fouad O'AMARA (SAA), François DELL, Hafida Out KASSOU, Houcine ABDELAOUI (Aïn Chaïr), Jelloul O'AMARA, Kari HADI (Rif), Massine FERKAL (France), Mohammed MAADAD (Mou Haj), Mahmoud ALEHYAN, Mostafa ELHAKKAOUI, Mou HSEN (France), Mohammed ALLAL (Ich), Mou QASSOU (Ich), Nana BCHI, Nassira BENNASSER, Nna DADI (notre mère), Olivier SANMARTIN, Omar O'FRAJ, Salem CHAKER, Vou DOUDOU (France), Zoulikha AMARA, Kada RABEH et bien d'autres.

Remercions enfin toute l'équipe du C.A.L. / IRCAM (2006 et 2007) pour ses précieuses remarques et pour sa disponibilité.

A la mémoire des personnes qui nous ont aidé et que la mort nous a arrachées !

Alfred MUZZOLINI (Toulouse), Fanna KKA (Figuig), Mohammed O'AMARA (SAA, Figuig - Casablanca), Naïma Out FRAJ / Itou (Moyen Atlas -Figuig), Ouahid O'BADA (Figuig), Salah O'ALLAL (Figuig), Vouta KASSOU (Figuig), Paul CHAMBRAS (Toulon) et Hamoudada BENAMARA (notre père).

Que les personnes non mentionnées sur cette page, ô combien nombreuses, veuillent nous excuser et que ce travail soit la meilleure reconnaissance pour leur disponibilité et leur aide.

Références bibliographiques

AZMAOUI Z., *Aɣa:ni al ɛamal wa alɛa:bu al aṭfa:li bi madi:nati fiji:j*, (Chants de travail et jeux d'enfants dans la ville de Figuig) Mémoire de maîtrise, Université Mohammed I, Oujda Maroc, 1992 (en arabe)

BASSET A., *Situation actuelle des parlers berbères dans le département d'Oran*. Revue Africaine LXXIX N° 368-369 3,4 trimestres, Alger, 1936.

BASSET A., *Sur la voyelle initiale en berbère*, Société historique algérienne. N° 402-403, Alger, 1945.

BASSET R., "Notes de Lexicographie berbère", v.3, Dialecte des ksours oranais et de Figuig, *Journal asiatique*, huitième série, tome VI Paris, 1884.

BASSET R., *La Zenatia du Mzab de Ouargla et de Oued-Rir'*, Ernest Leroux, éditeur Paris, 1892.

BASSET R., Recueil de textes et de documents relatifs à la philologie berbère. Chapitre II, Dialectes du sud Oranais et de Figuig, *Bulletin de Correspondance Africaine* tome III, Alger, 1885.

BEN ABBAS M., *Variations et emprunts lexicaux. Etude sociolinguistique sur le parler amazigh de Figuig*. Thèse. Fès, 2003.

BENALI M.-B., *Wa:ḥatu Fiji:j : Ta:r:ix wa Maɛa:lim (Oasis de Figuig, histoire et notabilités*), 1987, Casablanca-Al Jadida, éd. Annajah al Jadida, 1987 (en arabe).

BENCHERIFA. A. & POPP H.,*"L'oasis de Figuig, persistance et changement",* Passau, 1990.

BONNEFOUS M., *Etude démographique et économique d'une grande oasis du Sud Marocain - LA PALMERAIE DE FIGUIG*, Edité par le Service Central des Statistiques du Protectorat de la République Française au Maroc, Imprimerie Maroc-Matin, Rabat, 1952.

CADI K., *Système verbal rifain, forme et sens*, Selaf, Paris, 1987.

CAMPS G., *Aux origines de la Berbérie. Monuments et rites funéraires protohistoriques*, éd. Arts et métiers graphiques, Paris, 1961.

CAMPS G., *Berbères aux marges de l'histoire*, éd. des Hespérides, 1980.

CAMPS G., *L'Afrique du Nord au féminin*, Perrin, 1992.

CASTRIES H. (capitaine de), «Notes sur Figuig», *Bulletin de la société de géographie de la province d'Oran*, 1882, n° 14.

CHAKER S., « Résistance et ouverture à l'Autre : le berbère, une langue vivante à la croisée des échanges méditerranéens. Un parcours lexicologique » ; [Actes du colloque *L'interpénétration des cultures dans le bassin occidental de la Méditerranée* (Paris, Sorbonne, 14/11.2001), Paris, Mémoire de la Méditerranée, 2003, p.131-154].

CHAKER S., *Textes en linguistique berbère - Introduction au domaine berbère*, éditions du CNRS, Paris, 1984.

CHAKROUN L., *Etude grammaticale des proverbes du parler berbère de Figuig : syntaxe nominale*. (Mémoire de maîtrise). Oujda, 2006.

CLERMONT-GALLERANDE (lieutenant de), «Le mouvement commercial entre Beni-Ounif et le Tafilelt», *BSGAAN*, 10e année, 4e trim. 1905

DOUTTE E., « Figuig : notes et impressions » in *Bulletin de la Société de Géographie* 7, tome VII, 1er semestre 1903.

EBERHARDT I., *Écrits sur le sable*, éd. Grasset, tome I, 1988.

EBERHARDT I., *Un voyage oriental (sud oranais).* Le Livre de Poche, Paris, 1991.

EL HACHEMI B.-M., "Traditions, légendes, poèmes sur Figuig" in *Bulletin de la Société de Géographie et d'Archéologie de la province d'Oran*, 1906, t. XXXI.

ELKOUCH K., (الألغاز بمنطقة فجيج جمع و دراسة و تحليل) *Al?alɣa:zu bi manṭaqati fiji:j (jamɛ wa diṛ:aṣa wa taḥli:l). Les devinettes de la région de Figuig (collecte, étude et analyse),* Université Mohammed I, Faculté des Lettres, Mémoire de Maîtrise, Oujda (1999) (en arabe).

FABRE J.-H., «Notes de voyage à Figuig», *Revue agricole de l'Afrique du Nord*, Alger, 1919.

FENZAR M., *Quelques aspects syntaxiques du parler amazigh de Figuig : cas de la négation*. Mémoire de maîtrise. Faculté des Lettres de Kénitra, 2006.

GALAND L., « Les pronoms personnels en berbère », *BSLP*, fasc.1, 286-298.

GAUTIER. E.F. "La région de Figuig", in *Annales de Géographie*, n° 74, XIV année, mars 1905.

GENDRE (capitaine), «La région des ksour du Sud-oranais. La route du sud, le chemin de fer du sud oranais», *Revue tunisienne*, Organe de l'institut de Carthage, 1909.

GOGNALONS, «Une proclamation de l'Émir Abdelkader aux habitants du Figuig en 1836», *BCAF-RC*, 1939.

GOLSTEIN S., *Les juifs de l'oasis de Figuig-Beni-Ounif et la frontière algéro- marocaine. 1903-1956, 1903-1962*. Mémoire de maîtrise. Paris I Panthéon- Sorbonne, 1995.

GROMAND R., «La coutume de la "bezra" dans les ksour de Figuig», *Revue d'études islamiques*, 1931, t. Y.

GROMAND R., «Le particularisme de Figuig», *Renseignements coloniaux et documents publiés par le comité de l'Afrique française et le comité du Maroc*, 1939, n° 4.

HAMY Dr. E.T., "Notes sur les figures et inscriptions gravées dans la roche à El Hadj Mimoun, près de Figuig", in la *Revue d'Ethnographie*, Paris, 1882.

HILALI, **El A.,** *Fiji:j, ta:ri:x, waθa:?iq wa maεa:lim : al-masjidu alεati:qu wa aṣṣawmaεatu al-ḥajaṛiyyatu bi Fiji:j* (Figuig: histoire, documents et monuments. L'ancienne mosquée et le minaret pierreux à Figuig), Tanger, 1981. (en arabe)

IBN KHALDOUN, *Histoire des Berbères et des dynasties musulmanes de l'Afrique septentrionale*, trad. De Slane, éd. Grethner, Paris, 1968.

Initiation à la langue amazighe. Publications de l'Institut Royal de la Culture Amazighe Centre de l'Aménagement Linguistique (CAL), Rabat, 2004.

JULIEN Ch.-A., *Histoire de l'Afrique du Nord. Des origines à 1830*, Payot, 1994.

KARZAZI F. *Almuεjamu alluɣawiyyu li manṭaqati fiji: (le lexique langagier de la région de Figuig)* Mémoire de maitrise Université Mohammed Ier Oujda (Maroc) (en arabe)

KOSSMANN M., *Grammaire du berbère de Figuig (Maroc Oriental),* Thèse, Leiden, 1994.

KOSSMANN M., La conjugaison des verbes CC à voyelle alternante en berbère. *Etudes et Documents Berbères*, 12. 17-33, 1994.

LALI S., *Le palmier dattier*. Mémoire de maîtrise, Université Mohammed I, Oujda Maroc, 2006.

LAOUST É., *Mots et choses berbères*, éd. Challamel, Paris, 1920.

LÉON L'AFRICAIN J., *Description de l'Afrique*. Épaulard, Paris, éd. de 1956.

LEVINCK A., «L'oasis de Figuig», *Revue de Géographie*, déc. 1884, janv. 1885.

MAMMRI M., *Tajeṛṛumt n Tmaziɣt (tantala taqbaylit),* Maspéro, Paris, 1976.

MARGOT E. (officier interprète), «Organisation actuelle de la justice à Figuig», *BSGAO*, 32e année, déc. 1909.

MAZIANE A., *Fiji:j, Musa:hama fi: ḍiṛa:ṣati almujtamεi alwa:ḥi: almaɣribi: xila:la alqaṛni attasiεi εacaṛ, 1854-1903* (Contribution à l'étude de la société oasienne au

Maroc du 19ème siècle. Figuig, 1845-1903), Rabat, Fajr Assaada, 1988 (extrait de thèse de 3e cycle d'histoire, université Mohamed V), (en arabe).

MIÈGE J.-L., «Le sud-est marocain et Moulay Hassan. Notes inédites sur Figuig 1894», *Maroc-Europe n° 6*, 1994.

MOUSSAOUI A. & HADJI H., *Vers une recherche et classification des jeux traditionnels dans la région de Figuig*. Mémoire, Ecole Normale Supérieure d'Education Physique. 1990.

MUZZOLINI A., *Les images rupestres du Sahara*. Collection : Préhistoire du Sahara. Edité par l'auteur, 1995.

NAÏT-ZERRAD K., *Manuel de* **conjugaison** *kabyle* ***: 6000 verbes, 176 conjugaisons,*** **L'Harmattan 1994.**

PARIEL J. (commandant), «La maison à Figuig», *Revue d'ethnographie et de sociologie*, 1912.

PERROT L., «Itinéraire de Géryville à Figuig et retour», *BSGP*, oct. 1881.

PETIT Lt.,"Notes sur les tumulis d'Aïn Sefra", in *Bulletin de la Société de Géographie et d'Archéologie de la province d'Oran*, 1905.

PINON R., «Les marches sahariennes. Autour de Figuig, Igli, le Touat», *Revue des deux mondes*, Paris, 15 janvier 1902.

POMMEREAU A. de, *Mythe du trésor et histoire des métaux chez les oasiens de Figuig (Sud du Maroc oriental)*. Mémoire EHES (Paris) 1999.

PONS (docteur), «L'habitat du Figuig», *Revue de Géographie du Maroc*, 1931, v. XXV, n° 2.

RAMDANE A., « Tira n Tmaziɣt (taqbaylit) » *Revue Tafsut* édition et diffusion 1990

RECLUS É., « Oued-Ghir, Kenatsa, Figuig », *Nouvelle géographie universelle*, 1886.

REY A., *Encyclopédies et dictionnaires*, Que sais-je ? n° 2000 PUF

REYGASSE M., *Monuments funéraires préislamiques de l'Afrique du Nord*, éd. Arts et Métiers graphiques, Paris, 1950.

ROGER G., « Particularisme de Figuig », *Renseignements coloniaux* n°4 et documents publiés par le Comité de l'Afrique française et le Comité du Maroc, Rabat, 1937.

RUSSO P., « Au pays de Figuig », *Bulletin de la société de Géographie du Maroc*. t. III, 1er trim. 1923.

RUSSO P., «Le pays de Figuig, étude de géophysique», *BSGM*, t. III, 1922, 3e trim., n° 2.

RUSSO P., «Le Transsaharien et les mines du territoire de Figuig», *Renseignements coloniaux*, no1, 1924.

RUSSO P., «Les pierres écrites du col de Zenaga», *Revue anthropologique*, avril-juin 1926.

SAA A., *Parenté et émigration externe des oasiens de Figuig*. Thèse de doctorat d'anthropologie sociale, EHESS, Paris, 1996-97.

SAA F., *Aspects de la morphologie et de la phonologie du berbère parlé dans le qsar Zenaga à Figuig*. Thèse de doctorat de phonologie, Paris III, 1995.

SADIQI F., *Grammaire du berbère*. Afrique Orient, 2004.

SADIQI N., *Alḥika:yatu accaɛabiyyatu al?ama:zi:ɣiyyatu bi wa:ḥati fiji:j,* (le conte populaire amazigh dans l'oasis de Figuig), Mémoire de Maîtrise, Université Mohammed V, Faculté des Lettres, Rabat, 1991.

SALMON J., «Visite à Beni-Ounif et au Figuig», BSGAAN, 1905.

SELLAM A., *Contribution à l'étude du vocabulaire amazigh de Figuig : champs lexicaux de l'architecture, l'agriculture et le métier à tisser*. Mémoire de maîtrise. Oujda. 2004.

Standardisation de l'amazighe. Publications de l'Institut Royal de la culture Amazighe Centre de l'Aménagement Linguistique (CAL). Rabat, 2004.

STROHL J., «Promenade d'un naturaliste à Figuig», *Revue d'Etudes islamiques*, 1931, t. V.

TABBOU S., *Quelques faits sociaux à Figuig à travers la poésie de Mekki ATMAN*, Université Mohammed, Oujda, 1997-1998 (en arabe)

TAIFI M., "Intégration phonétique des unités significatives de l'Arabe dialectal empruntées par le Tamazight" Parler des Aït Mguild, *Bulletin économique et social du Maroc*. 140, Editions Marocaines et Internationales, Tanger. (1979)

TAIFI M., "Unité et diversité du berbère : Détermination des lieux linguistiques d'intercompréhension" *Etudes et documents berbères* 12, 1994 : pp.119-138.

VAN CAMPENHOUDT M., *De la lexicographie spécialisée à la terminographie : vers un "métadictionnaire*", Presses universitaires de Lyon, 2000.

VAYSSIÈRE P., «L' oasis de Figuig. Son importance économique, ses cultures», *Revue d'histoire naturelle appliquée*, vol. III, no1, janv. 1922.

ZAHOUILI A., Almawsu:ɛatu accaɛbiyyatu fi al?aɛca:bi cca:fiyyati. Maktabatu Ttaysi:r. Casablanca. (1998). (en arabe)

ZAÏD O., *Figuig (Maroc oriental) - L'aménagement traditionnel et les mutations de l' espace oasien*, Thèse de doctorat, Paris I, 1992.

DICTIONNAIRES ET LEXIQUES

CHAFIK M., المعجم العربي الأمازيغي (Almuɛjamu Alɛaṛabiyyu al ama:zi:ɣyyu / Dictionnaire Arabe-Tamazight) Tome I (1990), Tome II (1996), Tome III (1999), Académie du Royaume du Maroc. (en arabe)

DALLET J. M., *Dictionnaire Kabyle-Français*, Selaf, Paris, 1982.

DELHEURE J., *Dictionnaire Mozabite-Français - AĜRAW n yiwalen tumẓabt t-tfransist*, Selaf, Paris (1984).

KAMEL S, *ⴰⵎⴰⵡⴰⵍ ⴰⵎⴰⵣⵉⵖ ⵏ ⵜⵏⵇⵓⵍⵓⵏⵉⵜ (ⵜⴰⵡⵙⵙⵏⴰⴽⴰⵍⵜ) - Lexique amazighe de géologie*, Institut Royal de la Culture Amazighe, Rabat, 2006.

MAZURE M. A. *Dictionnaire étymologique de la langue française usuelle et littéraire*, Librairie Classique d'Eugène Belin, Paris, 1863.

SERHOUAL M., *Dictionnaire Tarifit-français*. Thèse de doctorat, Université Abdelmalek Essaâdi Tétouan, 2001-2002.

MORIN J.B., *Dictionnaire étymologique des mots françois dérivés du Grec*, Tome second, Imprimerie Impériale, Paris (M. DCCC. IX.)

TAIFI M., *Dictionnaire Tamazight-Français (parlers du Maroc central),* Paris, l'Harmattan-Awal. éd. 1991.

TURGOT A.-R., « Etymologie » (article in *l'Encyclopédie de Diderot et d'Alembert),* 1751.

Dictionnaire français - berbère (dialecte écrit et parlé par les Kabaïles de la division d'Alger) Ouvrage composé par ordre de M. Le ministre de la guerre, Paris Imprimerie Royale, 1842.

Dictionnaire du français contemporain Larousse, 1980.

Dictionnaire du français vivant Bordas, 1976.

Dictionnaire Hachette langue française, 2001.

Encyclopédie Bordas, 2007.

Grammaire et dictionnaire abrégés de la langue berbère par VENTURE DE PARADIS - Revus par P. AMEDEE JAUBERT et publiés par la Société de Géographie. Paris Imprimeries Royales, 1844.

Larousse Dictionnaire de la langue française, 1998.

LE ROBERT Dictionnaire de la langue française, 1994.

LE ROBERT Micro Dictionnaire de la langue française, 1998.

Petit LAROUSSE en couleurs, 1972.

- لسان العرب ءابن منضور- دار صادر بيروت الطبعة السادسة 1997
- المنجد في اللغة و الأعلام - دار المشرق بيروت 1992 الطبعة 33
- المعتمد قاموس عربي – عربي - دار صادر بيروت 2000
- معجم الا عشاب و النباتات الطبية حسان قبيسي جاز الكتب العلمية بيروت لبنان 2002
- معجم أمازيغي عربي (خاص بلهجة أهالي فجيج) علي السهلي شركة مطابع الأنوار المغربية وجدة يوليوز 2008.

Liste des sites consultés

http://aceras-photos.over-blog.com
http://commons.wikimedia.org
http://dictionnaire.reverso.net
http://fr.encarta.msn.com
http://fr.wikipedia.org
http://franceterme.culture.fr
http://pages.softnetmedia.eu
http://www.amazighweb.com/forums/.../t-5752.html
http://www.apprendrelekabyle.com
http://www.bium.univ-paris5.fr/sbf/activ_maroc.htm
http://www.chleuhs.com
http://www.cnrtl.fr/definition
http://www.conifers.org
http://www.conservation-nature.fr
http://www.crisco.unicaen.fr
http://www.dico.isc.cnrs.fr
http://www.dictionnaire-kabyle-berbere.com/
http://www.ethnopharmacologia.org
http://www.freefoxtv.net/2009/01/10/lexique-informatique-en-berbere/
http://www.granddictionnaire.com
http://www.herbier.sesa-aude.com
http://www.kabyle.com
http://www.larousse.fr/dictionnaires
http://www.larousse.fr/encyclopédie
http://www.lexilogos.com
http://www.lexilogos.com/berbere_dictionnaire.htm
http://www.makabylie.info/tutlayt_langue/dico-fra-kbl-r.php3
http://www.mediadico.com
http://www.priceminister.com
http://www.sahara-nature.com
http://www.scribd.com/doc/11932843/Dictionnaire-Francais-Berbere-Maroc
http://www.tamazgha.fr
http://www.tawalt.com/pdf/TAMTAF.pdf
http://www.tela-botanica.org

Sommaire

Introduction I
Code de transcription II
Comment utiliser ce dictionnaire IV
Parler de Figuig, situation et particularismes VIII
A - ⴰ 1
B - ⴱ 191
C - ⵛ 207
D - ⴷ 219
Ḍ - ⴹ 227
F - ⴼ 231
G - ⴳ 239
H - ⵀ 243
Ḥ - ⵃ 249
I - ⵉ 255
J - ⵊ 273
K - ⴽ 279
L - ⵍ 287
M - ⵎ 305
N - ⵏ 327
P - ⵒ 337
Q - ⵇ 339
R - ⵔ 347
Ṛ - ⵕ 351
S - ⵙ 355
Ṣ - ⵚ 389
T - ⵜ 393

Ṭ - ⵟ 459
U - ⵓ 463
V - ⵠ 473
W - ⵡ 475
X - ⵅ 479
Y - ⵢ 483
Z - ⵣ 489
Ẓ - ⵥ 497
Σ - ⵄ 501
ɣ - ⵖ 507
Annexes encyclopédiques 513
Corps humain 545
Conjugaison 553
Dictionnaire des racines 583
Remerciements & hommages 773
Références bibliographiques 775
Sommaire 783

ⴰⴷ ⴷⴰ ⵜⵜⴰⵀⵎ ⵉⵡⴰⵍⵏ ⵏ ⵢⵉⵛⵜ ⵜⵓⵜⵍⴰⵢⵜ ⵡⴰⵍⴰⵢⵏⵏⵉ ⴷⴳ ⴷ ⴰⵀⵓⵃ ⵣⵉ ⵜⵓⴷⵔⵜ, ⵣⵉ ⵜⵖⵔⵎⴰ ⴷ ⵓⵎⵣⵔⵓⵢ ⵏ ⵢⵉⵊⵊ ⵏ ⵓⴳⴷⵓⴷ ⴳ ⵊⴰⵊ ⵏ ⵜⵖⵍⵡⵉⵏ ⵜⵉⵎⴰⵣⵉⵖⵉⵏ ⵏ ⵡⴰⵟⵍⴰⵚ ⴰⵚⵃⵕⴰⵡⵉ !

Des mots d’une langue mais aussi des tranches de vie, de civilisation et d’Histoire d’un peuple dans les fins fonds des oasis amazighes de l’Atlas Saharien !

100 DH